# МОЖГА



ДОКУМЕНТЫ
МАТЕРИАЛЫ

**1835 — 2005**

АРХИВЫ УДМУРТИИ


АРХИВЫ УДМУРТИИ

# Можга

ДОКУМЕНТЫ
МАТЕРИАЛЫ

1835—2005

АРХИВЫ УДМУРТИИ

Комитет по делам архивов при Правительстве Удмуртской Республики
Центральный государственный архив Удмуртской Республики
Центр документации новейшей истории Удмуртской Республики
ГУ «Государственный архив социально-правовых документов
Удмуртской Республики»

ИЗ СЕРИИ «ИСТОРИЯ ГОРОДОВ УДМУРТИИ»

АРХИВЫ УДМУРТИИ

# Можга

## ДОКУМЕНТЫ МАТЕРИАЛЫ

## 1835—2005

АРХИВЫ УДМУРТИИ

Ижевск
2006

УДК 94(470. 51)
ББК 63.3(2 Рос.Удм)
М 74

Редакционная коллегия:
Председатель Государственного Совета Удмуртской Республики
**И. Н. Семенов**,
глава муниципального образования «Город Можга» **С. А. Пантюхин**,
председатель Комитета по делам архивов при Правительстве
Удмуртской Республики **Н. К. Коробейникова**

Составители:
**А. Б. Дерюшев, И. Н. Зайцева, З. Г. Кулигина, Г. И. Самарцева**

Научный редактор
кандидат исторических наук **Н. А. Родионов**

Рецензенты:
доктор исторических наук, профессор **А. А. Тронин**,
доктор исторических наук **С. Л. Бехтерев**

**Можга**: Документы, материалы. 1835—2005. — Ижевск / Ко-
М74 митет по делам архивов при Правительстве УР, 2006. — 584 с.: ил.
ISBN 5-89806-084-7

Документы и материалы по истории г. Можги с момента основания до наших дней. В издание вошли как ранее известные документы, так и публикующиеся впервые, в т. ч. рассекреченные.

Сборник адресован широкому кругу читателей: историкам, краеведам, студентам и школьникам.

**УДК 94(470. 51)**
**ББК 63.3(2 Рос.Удм)**

ISBN 5-89806-084-7

© Комитет по делам архивов
при Правительстве УР, 2006



## *Еще одна книга о родном городе*

*Дорогие читатели! Вы открываете новую книгу о нашем любимом городе, узнаете из нее немало неизвестного и интересного. В ней рассказ о поколениях можгинцев, в ней связь времен и человеческих судеб.*

*Понять себя, определить цель своего существования и посвятить жизнь служению избранному делу — вот главная задача человеческого бытия.*

*Размышляя об этом, невольно вспоминаю самое начало своего трудового пути, связанное с Можгой. Здесь я состоялся как человек и как гражданин. Здесь родились и выросли мои дети. В Можге мне довелось в полной мере ощутить насколько высока ответственность руководителя за повседневную жизнь десятков тысяч земляков, за их настоящее и будущее.*

*Да и сегодня, находясь на государственной службе в столице республики, не чувствую оторванности от города, ставшего для меня близким и родным на всю жизнь. Именно поэтому мне не безразлично, кто и что пишет о моей малой Родине.*

*В Можге живут добрые и трудолюбивые люди, которые помнят свою историю, берегут славные традиции. Своей неизменной искренностью и теплотой любимый город сближает всех можгинцев. Наверное, поэтому Можга является одним из самых стабильно развивающихся и экологически чистых городов республики.*

*Практически все книги о Можге вышли на моей памяти в течение последних трех-четырех десятилетий. Но данная книга — плод коллектива авторов, ими стали сотрудники Комитета по делам архивов при Правительстве Удмуртской Республики — является, на мой взгляд, наиболее полным изданием, своеобразным сборником исторических документов и фотографий. В них отражены различные стороны жизни поселка и города, а весьма подробное предисловие смело можно назвать историческим очерком.*

*Думаю, настоящая работа станет настольной книгой многих можгинцев, в первую очередь тех, кто интересуется историей. Она является источником знаний и путеводителем по прошлому и настоящему самого молодого и самого красивого города в Удмуртии — Можги.*

*Желаю вам, дорогие земляки, здоровья, счастья, добра, благополучия, успехов в труде и всех начинаниях во благо родного города!*

*Председатель Государственного Совета*
*Удмуртской Республики И. Н. СЕМЕНОВ*



АРХИВЫ УДМУРТИИ



## *Уважаемые читатели!*

*Можга — самый молодой город республики, его исторические корни уходят в далекий 1835 г. В 2005 г. можгинцы отпраздновали 170-летний юбилей родного города.*

*Самое главное в судьбе Можги — это его труженики, чьим каждодневным трудом город живет и развивается. Мудрые, отважные, нетрадиционно мыслящие люди вносили большой вклад в происходящие экономические и политические процессы.*

*Историю Можги вершили легендарные личности, династии мастеровых, строившие стекольный завод и развивавшие его производство, работники просвещения и здравоохранения, герои, ковавшие победу в тылу и на фронтах Великой Отечественной, труженики послевоенного времени. Благодаря им город не только приобрел неповторимый колорит, но и стал развитым промышленным и культурным центром юга Удмуртии.*

*Мы любим свой город и по праву гордимся его историей, богатыми трудовыми и культурными традициями.*

*О славном городе Можге, о его неутомимых тружениках, талантливых поэтах и художниках, краеведах и руководителях вышло в свет немало книг и буклетов. Но история становления предприятий, зарождения самобытных традиций можгинцев, развития социальной инфраструктуры города в документах и материалах, многие из которых значились под грифом «секретно», представлена впервые.*

*Уверен, что эта книга вызовет особый интерес у истинных краеведов и историков не только нашего города, но и республики.*

*Глава муниципального образования «город Можга» С. А. ПАНТЮХИН*

## ПРЕДИСЛОВИЕ

### МОЖГА – ПРОШЛОЕ И НАСТОЯЩЕЕ

Настоящее издание, посвященное г. Можге, завершает один из самых крупных научно-исследовательских проектов — серию «История городов Удмуртии», – осуществлявшийся региональной архивной службой на протяжении двух последних десятилетий.

В разное время был подготовлен и опубликован целый ряд интересных изданий по Можге. Заметный вклад в освещение истории создания и развития города внесли статьи и книги С. Е. Пустошинцева, Ю. Рябова, Г. Д. Данилова, А. П. Перевощикова, А. Г. Вичужанина.

Первым историографом Можги по праву следует назвать краеведа А. Д. Копытова (1881–1955 гг.), автора рукописи книги «Наш город Можга». Работа привлекает богатым фактическим материалом, попыткой осветить многие вопросы, которые в комплексе раскрывают широкую панораму жизни старого заводского поселка стеклодувов и историческую обусловленность возникновения и развития молодого города в 1920-е — нач. 30-х гг. Книга дополняется большим количеством уникальных фотографий, выполненных автором. Ценный труд подготовлен А. Д. Копытовым в 1-й половине 1930-х гг., очевидно, в рамках общесоюзного проекта «История фабрик и заводов». К сожалению, из-за ряда причин, о которых можно только предполагать, книга А. Д. Копытова осталась неопубликованной, и рукопись ее сегодня находится на хранении в ЦГА УР.

Ретроспективный исторический обзор, документы и материалы, представленные в настоящем издании, показывают, что предыстория возникновения, становление и развитие г. Можги теснейшим образом связаны с промышленным освоением юго-западной части удмуртского края, развернувшимся во 2-й половине XVIII в.

Предвестником индустриального подъема юго-западной части Удмуртии стал Бемышевский медеплавильный завод (1756 г.). Несколько позднее был пущен Варзино-Алексеевский медеплавильный завод (1760 г.), затем, уже в середине XIX столетия, возникли Кокшанский хромпиковый (1850 г.) и Бондюжский химический заводы (1868 г.). Они были известны не только в России, но и за границей, широко использовали в производстве достижения отечественной и зарубежной технической мысли и современную технологию. В результате здесь в середине XVIII—XIX вв. формируется один из крупных центров металлургической и химической промышленности.

Одним из важных итогов освоения и использования естественно-природных ресурсов новых территорий стало расширение отраслевой структуры хозяйства удмуртского края и возникновение здесь во 2-й четверти XIX в. стекольного производства. К этому времени в России уже насчитывалось свыше 200 стекольных заводов. У истоков стекольной промышленности Удмуртии также стояли предприимчивые деятели, дворяне и купцы, которые вкладывали свои капиталы в промышленность. Один из них, елабужский купец Ф. Г. Чернов, в окрестностях р. Сюгинки основал в середине 30-х гг. XIX в. небольшое предприятие[1]. Это был первый стекольный завод на территории Удмуртии, который сохранился до настоящих дней.

Самый авторитетный знаток можгинской старины, краевед А. Д. Копытов, первый попытался дать полную хронологию становления и развития стекольного производства. Он отметил основные, рубежные этапы со времени его возникновения и вплоть до 1917 г. Согласно исследованиям А. Д. Копытова на протяжении первых 6—7 лет (1835—1842 гг.) производство осуществлялось кустарным способом, и из-за отсутствия соответствующих специалистов и должного руководства « ...завод Чернова, больше всего стоял, а не работал». В подобном состоянии завод пребывал до начала 1840-х гг. Несколько категоричным, на наш взгляд, остается оценка исследователем следующего этапа, хронологически определенного им рамками 1842—1885 гг. В указанное время « ...стекольное производство завода,— по словам А. Д. Копытова,— находилось в очень плохом состоянии», а с 1885 по 1917 г. « ...вступило на путь правильного развития и пошло нормальным фабричным темпом и совершенствуясь с каждым годом»[2]. В целом такая хронологическая схема, определенная А. Д. Копытовым, нам представляется правильной и подтверждается приведенными в настоящем издании документами. Она достаточно полно, за небольшими уточнениями, отражает содержание, особенности и изменения в развитии стекольного производства и Сюгинского стекольного завода.

---

[1] Дата основания Сюгинского стекольного завода до настоящего времени остается открытой. Существуют, по крайней мере, 4 как взаимодополняющие, так и исключающие даты, выявленные в архивных источниках, печатных изданиях, рукописных воспоминаниях и т. д. Среди наиболее часто встречающихся дат следующие – 1835, 1837, 1842, 1845 гг. Такое расхождение в определении даты конкретного события объясняется, во-первых, из-за невыявленности до настоящего времени первоисточника, из которого можно было бы получить точный и правильный ответ, такой источник, вероятно, все же будет обнаружен; во-вторых, другая сторона проблемы относительно датировки заключается в разном подходе исследователей к понятию «дата основания». Одни в таком случае имеют в первую очередь факт основания (когда, в каком году?) того или иного предприятия, другие, определяя искомую дату, берут в качестве основы историческое событие – «пущен в действие». Поэтому, на наш взгляд, необходимо, прежде всего, определиться с исходными понятиями.

Здесь, вероятно, будет уместно отметить то, что история предпринимательской деятельности Ф. Г. Чернова в сфере частного промышленного производства также ждет своих исследователей.

[2] ЦГА УР, ф. 1684, оп. 1, д. 2, л. 1–141.

Возникшие трудности в освоении стекольного производства, различные издержки и другие обстоятельства охладили порыв купца и первопроходца Ф. Г. Чернова. В 1842 г., так и не сумев поставить производство в более широких размерах, он продал свою «стеклодувку» дворянину, крупному земле- и лесовладельцу А. Е. Лебедеву. Под его руководством началось усовершенствование стекольного производства. Увеличение спроса на промышленные стеклоизделия, а также на бытовую продукцию привело к расширению производства. В частности, вводится бутылочное производство. К сожалению, из-за отсутствия или неполного выявления источников остаются пока слабо раскрытыми, как этот, так и целый ряд других важных вопросов относительно последовательных изменений в развитии стекольного производства в 1840—1860-е гг., а также о переоборудовании завода, численности, составе и положении рабочих и т. п.

Первыми рабочими Сюгинского стекольного завода и строителями заводского поселка были два-три десятка семейств крепостных крестьян А. Е. Лебедева. Они были перемещены сюда из Нижегородской, Вятской и Казанской губерний. Некоторые из них имели опыт работы на Коневском и Погарновском стекольных заводах. Потомки первых переселенцев положили начало рабочим династиям, отдельные из них продолжают трудиться в Можге до настоящего времени.

На заводе с 1842 по 1868 г. имелась одна стеклоплавильная печь русского образца, вмещавшая первоначально 4 горшка, а позднее 6 горшков и один тигель (тиглик). Качество продукции было невысоким. В 1868 г. была сдана вторая гута, в которой установили стеклоплавильную печь с более вместительными по объему горшками (12—16 ц стекольной массы). Однако нововведение не оправдало себя. Приготовление стекольной массы отнимало много времени (около трех суток на один передел), поэтому пришлось вновь вернуться к горшкам нормального размера.

В состав предприятия в середине 1870-х гг. входили 2 гуты, разводная, гончарная, дегтярный и поташный заводы, толчея поташная, кирпичный сарай, кузница, мельница, 3 амбара, 30 погребов, конюшня и т. д. По мере развития данная структура заводского производства расширялась и видоизменялась.

Произошли перемены в управлении заводом, после смерти владельца А. Е. Лебедева. С 1878 по 1892 г. заводом и лесной дачей по завещанию А. Е. Лебедева владела его дочь С. А. Языкова, по второму мужу Сырнева. В свою очередь, она сдала завод вместе с лесной дачей в 1878 г. (по другим данным — в 1881 г.) в арендное пользование своему брату коллежскому советнику А. А. Лебедеву. В 1892 г. А. А. Лебедев получил отказ от сестры С. А. Сырневой (Языковой) на продолжение аренды завода и лесной дачи. После завершения переговоров с управляющим заводом С. А. Шишковым и достигнутого взаимного соглашения было учреждено в 1892 г. «Товарищество под фирмою Софьи Александровны Сырневой и Сергея Александровича Шишкова». Под таким названием фирма просуществовала вплоть до 1918 г.

В условиях российской провинции предприятия Удмуртии хотя и с некоторым опозданием приобщались к отечественному и зарубежному техническому опыту и современным технологиям. Владельцы Сюгинского завода также стре-

мились не отстать от конкурентов, использовали нововведения, привлекали к работе специалистов. Управляющим заводом и дачей в середине 1870-х гг. состоял М. Ярыгин, а позднее арендатор А. А. Лебедев пригласил на завод в управляющие немецкого специалиста, достаточно опытного в стекольном производстве. Под его руководством за 1879—1882 гг. положение завода несколько улучшилось, повысилось качество продукции, увеличилась заработная плата рабочих. Однако из-за болезни управляющий был вынужден уехать из завода. После непродолжительного перерыва в 1884 г. на должность нового управляющего был приглашен инженер-технолог С. А. Шишков.

Стекольное производство так же, как и другие отрасли промышленного хозяйства удмуртского края, в кон. XIX — нач. XX в. расширяется. В то же время отмечались и спады, вызванные общим промышленным кризисом, дороговизной сырья. Производство стекла несло убытки также из-за периодических остановок вследствие ремонта печей и недостатка топлива. Основным топливом для завода являлись дрова. Древесный уголь, дрова и ряд других материалов заготовлялись на месте. Кроме этого использовались привозные материалы и сырье, некоторые из них приобретались по импорту. В 1892 г. для производства 2000 ящиков стекла было израсходовано серого местного песка — 20 000 пуд., кобальта немецкого — 20 кг, глины пермской — до 5000 пуд., извести местной — до 10 000 пуд., сульфата — до 8000 пуд. Материалы и сырье доставлялись с Кокшанского завода, Нижнего Новгорода, Самары, Перми и других мест.

Основное сырье — кварцевый песок — обладал невысокими качествами, поэтому стекло листовое и посуда выходили зеленого цвета.

В конце XIX в. завод постепенно перестраивался. Была построена третья гута, введена новая система печей. Работа выполнялась на горшковых печах французского образца, количество которых увеличивалось: в 1895 г.— 1 печь, в 1896—1897 гг. — 2, в 1898—1899 гг. — 3 печи; перестроены гончарные, обеспечившие двухлетнее действие печей без ремонта. Модернизации подверглись и другие сектора заводского производства.

В 1900 г. было выработано стекла листового зеленого около 4000 ящиков на сумму около 80 тыс. руб., бутылки пивной темной около — 1 млн шт., примерно на 40 тыс. руб. Зеленое листовое стекло в указанный период стоило на базаре от 19 до 21 руб., а продажная цена на рынках составляла в среднем 20—21 $^1/_2$ руб., пивная бутылка реализовывалась за 39—42 руб., на рынке от — 40 до 42 $^1/_2$ руб.

Накануне Первой мировой войны завод состоял из 9 главных корпусов, 17 вспомогательных зданий, 5 главных стекловарительных печей, разводных — 2 и вспомогательных — до 40. Основным видом продукции было листовое оконное стекло, которое изготовлялось в количестве от 6 до 7 тыс. ящиков в год, на сумму от 120 до 150 тыс. руб. Продолжался выпуск винной бутылки, хозяйственной посуды крупной 1 сорта, средней 1 сорта, мелкой тяжелой 1 сорта, мелкой легкой 1 сорта и посуды разной 2 сорта. К сожалению, определить сегодня полный ассортимент изготовляемой предприятием продукции вряд ли возможно. Вероятно, он включал не один десяток наименований. Объемы выпуска колебались. Так за

1910 г. завод изготовил 43 300 шт. посуды крупной 1 сорта, в 1911 г. — 64 800, в 1912 г. — 24 300, в 1913 г. — 100 300 и в 1914 г. — 57 900 шт.

Большая часть продукции поступала на местные рынки или сбывалась в Астраханской, Казанской, Самарской, Саратовской, Симбирской, Уфимской и других российских губерниях. Завод производил оптовую и розничную торговлю через свои склады, магазины и комиссионеров в городах Елабуге, Сарапуле, Казани, Уфе, Саратове, Царицыне, Перми, Самаре, Бирске, Чистополе. Часть продукции также вывозилась на экспорт, на рынки государств Ближнего Востока, в частности в Персию.

Численность и состав рабочих постоянно колебались и были в прямой зависимости от объемов производства. К тому же во время периодических и случайных остановок часть рабочих вынуждена покидать производство. В 1885 г. на заводе были заняты 96 взрослых рабочих и 16 малолетних, в 1897 г. в составе рабочих — 90 мужчин, 5 женщин и 8 подростков. На рубеже XIX—XX вв. численность рабочих стала заметно увеличиваться. Так, в 1898 г. число рабочих на заводе составляло 200 чел. В середине 1907 г. общее число рабочих мужского пола поднялось до 274 чел., в 1911—1912 гг. на заводе трудились 300 рабочих. Накануне Первой мировой войны имелось 338 рабочих. К этому времени на заводе появились ветераны производства. Целый ряд рабочих, стекловаров, бутылочных мастеров имели многолетний стаж работы: В. П. Пушков, Г. Я. Топыркин — более 50 лет, А. А. Пушков, О. Т. Пушков — 50, А. П. Марков — 45, П. И. Носов — 40, Н. Т. Пушков, А. М. Рузанов — 37 лет.

Среди вспомогательных рабочих в основном были удмурты. Крестьянское население более чем из трех десятков окрестных сел и деревень занималось выработкой известкового камня, заготовкой и доставкой дров, песка, перевозкой других материалов и сырья. Кроме постоянных кадров и временных работников, на заводе также использовались иностранные военнопленные, направлявшиеся сюда в период Первой мировой войны по распоряжению Елабужского уездного воинского начальника.

Продолжительность рабочего времени постоянно колебалась, в начале XX в. она составляла 10 час. с перерывами на 1,5 час. на завтрак и обед. Некоторые категории рабочих были заняты на производстве от 10 до 16 час. Так, накануне Первой мировой войны холявный мастер трудился около 13 час. и получал самый большой заработок — 30 руб., баночник холявный — 9—10 руб. Подсобные рабочие были заняты по 12—16 час. и получали от 9 до 15 руб., развозчик — 12—15 руб. в месяц. Средний заработок рабочих составлял в 1913 г. 19 руб. 50 коп. Реально заработки были ниже, поскольку рабочие вынуждены тратить свои деньги на инструменты и спецодежду.

Рабочий поселок расширялся, хотя и медленно увеличивалась численность населения. В 1874 г. здесь было 34 жилых двора, имелось 350 чел., из них 150 мужского пола (по другим данным, 155 мужского пола и 135 женского пола). Важным событием в культурной жизни поселка стало открытие в 1882 г. школы с 3-летним курсом для обучения детей рабочих. В 1883 г. для школы построено отдельное здание с квартирой для учительницы. В 1897—1898 гг. в школе занимались 92 учащихся (57 мальчиков и 35 дево-

чек). Для оказания медицинской помощи рабочим и членам их семей при заводе открыта в 1889 г. амбулатория. При ней имелась небольшая аптека.

По первой всеобщей переписи населения Российской империи (1897 г.) «в поселке стекольного завода, на мельнице при р. Сюга, в избе при смологонке и лесной сторожке» проживали 395 мужчин и 408 женщин. В 1905 г. в поселке было 65 жилых дворов, число жителей — 568 мужчин и 576 женщин. Приезжавший сюда летом 1902 г. А. Н. Толстой в одном из писем отмечает: «Маленький городок, чрезвычайно хорошо, чисто и аккуратно устроенный со всеми угодьями».

В 1914 г. в поселке насчитывалось 1367 жителей, в основном потомки первых переселенцев, которых отличал, по оценке А. Д. Копытова, «...самостоятельно без постороннего влияния свой особый уклад жизни». К этому времени здесь размещались 68 жилых домов, каменная церковь, больница на 3 кровати, помещение для приема амбулаторных больных, барак для инфекционных больных, аптека, библиотека-читальня и временное помещение для театра, в котором устраивалось по 5–10 представлений в год.

Потребности рабочих, мастеров и населения обслуживала заводская лавка и мукомольная мельница. Основная часть продовольственных и промышленных товаров приобреталась от торговых фирм в Елабуге, Казани, на Нижегородской ярмарке и других местах.

Таким образом, возникновение во 2-й четверти XIX в. в южной части Удмуртии центра стеклоделательного производства было обусловлено целым комплексом факторов, среди которых первоочередным являлось дальнейшее продолжение промышленного освоения края. Создание в крае во 2-й половине XIX в. предприятий химической промышленности еще больше усилило значимость Сюгинского стекольного завода. Данное обстоятельство ставило завод в особое положение, которое укреплялось установлением между ними тесных производственных связей. Взаимное сотрудничество еще более возросло в процессе поставки различных видов стеклопродукции, которая во многом обеспечивала сбытовую деятельность химических предприятий Удмуртии.

И еще один, самый важный, аспект, о котором здесь стоит сказать. Менее чем через столетие Сюгинский стекольный завод и небольшое поселение при нем стали градообразующим центром нового города. Пример Можги показывает, и это следует подчеркнуть, что большинство градообразующих процессов на территории Удмуртии имели в своей основе заводские поселения. Особенно это было характерно для городов, расположенных в срединной и южной части территории республики, официальное утверждение которых в новом статусе произошло в советский период истории. Можга по своему градообразовательному статусу — один из наиболее «молодых» городов Удмуртии, в отличие от других городов имеет и более «короткую» историю, как заводское поселение — с 1830-х гг.

Вместе с другими предприятиями Сюгинский завод сыграл важную роль в промышленном освоении юго-западной части территории края, стал одним из основных центров формирования стекольной промышленности Удмуртии. В кон. XIX — нач. XX в. здесь действовали Валамазский стекольный завод «Торгового дома вдова и наследники потомственного почетного гражда-

нина Лазаря Павловича Матвеева», Озонский стекольный завод С. А. Басова и ряд других. Накануне Первой мировой войны в Удмуртии работали 5 стекольных заводов. Всего в разные периоды до 1917 г. здесь существовало 10 стеклозаводов, из них два являлись крупными с числом рабочих от 240 до 320 чел., остальные были небольшие и имели от 22 до 45 рабочих.

В кон. XIX — нач. XX в. в Удмуртии сложился один из крупных центров уральской стекольной промышленности. Развитие отрасли происходило на основе разработки и широкого использования местных природных источников. Увеличение спроса на техническое, строительное и посудное стекло привело к расширению производства. Значение Сюгинского завода характеризуется тем, что среди других заводов в своей отрасли он во все времена занимал особое место, как наиболее крупный (вместе с Кокманским, основанным в 1876 г.) по объему выпускаемой продукции, а также численности рабочих.

Некоторое время после октября 1917 г. завод оставался в руках прежних владельцев А. П. Сырнева и С. А. Шишкова. На заводе образован исполнительный комитет Совета рабочих депутатов. По требованию рабочих в апреле 1918 г. завод национализирован, введено самоуправление, для этого избрана специальная коллегия из 7 чел. Общее собрание рабочих завода 29 и 30 июня 1918 г. постановило допустить прежних владельцев к совместной работе. Одновременно образована контрольная комиссия, в которую вошли все члены бывшего коллегиального управления.

Гражданская война не обошла стороной завод и рабочий поселок. В сентябре 1918 г. на ст. «Сюгинская» прибыли части 2-й сводной дивизии 2-й Красной армии под командованием В. М. Азина. Вместе с бойцами Красной армии сюгинцы участвовали в боевых действиях против частей белой армии. В середине апреля 1919 г. заводской поселок взят колчаковскими войсками, однако уже в конце мая они вынуждены оставить ст. «Сюгинская» без боя, отступив под стремительным натиском частей 28-й дивизии В. М. Азина.

После колчаковской оккупации рабочие начали восстановление своего предприятия. Работа осложнялась отсутствием специалистов, нехваткой материалов, сырья и продовольствия. Областные власти выделили в 1921 г. на восстановление Сюгинского завода значительные средства, которые позволили развернуть работы по новому расширению производства и жилищному строительству.

В окрестностях будущего города существовал рабочий поселок стекольного завода, население которого составляло 1247 чел. в 1918 г., в 1921 г. — 1270 чел. (450 дворов), а также небольшой поселок при ст. «Сюгинская» Московско-Казанской железной дороги. В пристанционном поселке было около десятка жилых домов. Население поселка, включая и железнодорожников, по переписи 1920 г. составляло 332 чел. В 1923 г. Можгинский уездный исполком впервые рассматривал вопрос о переносе административного центра уезда из города Можги[3] на ст. «Сюгинская». Была образована

[3] Такой новый статус получило село Можга как центр Можгинского уезда после декрета ВЦИК от 8 января 1921 г., утвердившего новое административно-территориальное деление Вотской автономной области. Этот статус сохранялся вплоть до переноса центра уезда в пос. Красный (постановление Президиума ВЦИК от 3 апреля 1924 г.).

комиссия по выбору участка под город. Вопрос о переносе уездного центра и строительстве города получил одобрение Удмуртского облисполкома, однако из-за недостатка средств строительство нового города отложено на неопределенное время.

8 мая 1924 г. Можга после сильнейшего пожара на три четверти выгорела. Пожар нанес огромный ущерб городу (селу). Это трагическое событие само собой разрешило вопрос о переводе уездного центра на новое место. Первоначально все службы уездной администрации были размещены в пристанционном поселке и поселке стекольного завода, а служащие – в окружающих деревнях.

Развернувшееся летом 1924 г. строительство нового города столкнулось с целым рядом проблем: нехватка рабочих, финансовых ресурсов, строительных материалов. Удмуртским облисполкомом были даны поручения соответствующим ведомствам, и разрешен отвод земли под город, которая и обмежевана в августе 1924 г. В течение июня — сентября очищены от леса и пеньков самые необходимые площади и улицы. Решением Можгинского уисполкома от 1 июля 1924 г. первые застраивающиеся улицы получили свои названия.

К октябрю (по другим данным — к ноябрю) 1924 г. построены 14 коммунальных зданий для размещения учреждений и под квартиры с общей площадью 1850 м². Частными застройщиками возведены или достраивались 70 жилых домов с общей площадью в 3250 м². Всего с 1 июня 1924 г. по 1 октября 1926 г. на средства Можгинского уездного исполкома построены хозспособом 32 здания, а частными лицами — 250 домов.

В начале 1926 г. городская территория объединена с землями Сюгинского стекольного завода, поселковые Советы соединены и образован горсовет. Однако оставалась одна существенная проблема, связанная с названием города и с эволюцией его статуса, создававшая немалую путаницу. На протяжении 1924–1929 гг. новый градообразовательный центр носил разные названия: пос. Сюгинск (Сюгинский), пос. Красный (Красный поселок), г. Красный, а чаще всего – г. Можга, по наименованию уезда. В соответствии с постановлением президиума ВЦИК от 3 апреля 1924 г. центр уезда из города (бывшего села) Можги перенесен в Красный поселок, называвшийся ранее Сюгинским. Следующим постановлением Президиума ЦИК от 4 октября 1926 г. Красный поселок преобразован в г. Красный, который в 1927 г. переименован в г. Можгу.

Расположение нового г. Можги в центральной части уезда, на линии Московско-Казанской железной дороги, на относительно небольшом расстоянии от р. Камы и р. Вятки, обусловило его статус не только административного, но и крупного экономического и индустриального центра всей юго-западной части Удмуртии. Одновременно город стал оказывать заметное воздействие на окружающие аграрные районы.

В 1920–1930-е гг. в связи с индустриализацией актуальность приобретают вопросы интеграции хозяйства растущего города в экономику региона и страны в целом. Местные власти отстаивали интересы Можги и становление ее тесно связывали с инвестициями на строительство, с проблемами

развития как внутреннего, так и внешнего рынков. Благоприятное месторасположение Можги способствовало установлению и упрочению локальных и межрегиональных экономических связей, а также созданию и ускоренному развитию здесь новых отраслей промышленности с широким использованием местных сырьевых и топливных источников.

В хозяйственный оборот включаются, прежде всего, крупные лесные массивы вокруг Можги и всей юго-западной части Удмуртии. В 1925 г. были построены 2 однорамных лесопильных завода, один — в самом городе, другой — в 7 км от него, в д. Сардан. В 1927–1928 гг. вступил в строй частный лесопильный завод. Таким образом, в городе было положено начало деревообрабатывающей промышленности.

Ведущим предприятием Можги до конца 1920-х гг. оставался Сюгинский стекольный завод. В связи с расширением производства численность рабочих на заводе в 1927–1928 гг. была доведена до 400 чел.

Завод выпускал традиционные виды товаров — листовое стекло размером от 16×16 до 20×18 вершков и по особым заказам — обрезное стекло в пределах указанных размеров, техническую и хозяйственную посуду: бутыли для кислот, бутыли скипидарные, бутыли обыкновенные, флаконы для химических продуктов разных размеров, бутылки пивные различных форм светлого, темного и коричневого стекла. Мощность производства позволяла в конце 1920-х гг. в среднем за сутки изготовлять 7200 шт. пивных бутылок.

Первая пятилетка существенно изменила промышленный облик Можги. Основные фонды промышленности увеличились с 368 тыс. руб. до 4561 тыс. руб., а валовая продукция — в $2^1/_2$ раза. Кооперативная промышленность полностью структурировалась, в 1932 г. она выпустила продукцию на сумму 1224 тыс. руб.

Большие масштабы приняло в городе новое промышленное строительство. За первую пятилетку были сооружены и введены в действие несколько предприятий. Среди них 3-рамный лесопильный завод стоимостью в 1009 тыс. руб. и годовой производительностью в 144 тыс. куб. м пиловочника, древошерстный завод артели «Свой труд», вырабатывающий за год экспортной продукции на 500 тыс. руб.

Строительство Можгинского дубильно-экстрактового завода, включенного в титул 518 крупных отечественных строек первой пятилетки, начато в 1929 г. и обуславливалось общестратегическими целями государства. Особенно важной политической и экономической задачей в этот период была ликвидация зависимости страны от внешнего рынка, поставок дорогостоящего технического импорта, дефицитных материалов и сырья[4].

Дубильно-экстрактовый завод «Удмурт» производительностью в 1500 т танинов (таннидов) из еловой коры оборудован новейшей зарубежной и отечественной техникой. Главным сырьем для заводского производства были

[4] Известно, что первые попытки избавиться от поставок, например, крайне необходимых дубильных экстрактов, ввозившихся из-за границы, предпринимались в России еще в конце XIX в. Именно тогда получил разрешение на постройку завода по производству танинов из дубовой коры вблизи Казани американский гражданин Генри Попс Траск (НАРТ, ф. 2, оп. 7, д. 2929, л. 1, 6 об., 8, 8об., 10, 19).

ивовая и еловая кора. Заготовка сырья обеспечивала не только занятость рабочему коллективу, но и заработок местному населению. Ликвидировав прорыв первых пусковых месяцев, освоив производственный процесс, научившись работать на заграничных станках, коллектив предприятия стал успешно выполнять плановые задания. Уже в октябре 1932 г. на заводе выпущено 82 т экстракта (102,5 % к плану).

Ввод в действие дубильно-экстрактового завода в Можге в мае 1932 г. ознаменовал создание нового отечественного производства танинов из ивовой и еловой коры. Новое производство принесло стране значительный экономический эффект, позволило иметь ежегодную экономию в сотни тысяч рублей в валюте.

Другой важной особенностью формирования и развития промышленности Можги во 2-й четверти XX в. стал активный выход продукций предприятий на зарубежный рынок. В 1920–1930-е гг. среди ведущих экспортеров выделялись Можгинский леспромхоз и лесозавод. Был заметным и древошерстный завод лесопромышленной артели «Свой труд», вступивший в действие в 1930 г., который являлся в это время самым мощным в СССР. Ежегодно свыше 900 т упаковочной древесной стружки завод отправлял за границу.

В 1920–1930-е гг. предприятия Можги, наряду с техническим и хозяйственным стеклом, выпускали пиломатериалы, мебель, кирпич, бондарные изделия, мыло, клей столярный, пихтовое масло и смолу, колесную мазь, скипидар, ученические принадлежности, детские игрушки и другие товары. Экономическое развитие Можги в этот период показывает реализацию на практике целенаправленной политики государства по равномерному размещению промышленности и приближению предприятий к источникам сырья и топлива.

Со времени своего основания г. Можга получил значительное промышленное развитие и в середине 1930-х гг. являлся вторым, после Ижевска, индустриальным центром Удмуртии. Экономический облик Можги в 1920-е — нач. 40-х гг. определяли государственные предприятия, в этом ряду выделялись заводы «Свет», «Удмурт», лесозавод № 1, которые имели союзное значение. Кроме перечисленных основных предприятий, отдельную, самостоятельную группу составляли предприятия местной промышленности (лесозавод, салотопка, кирпичный завод и другие).

Важные процессы происходили в формировании рабочих кадров. Количество рабочих увеличилось особенно в период первых довоенных пятилеток. В конце 1920-х гг. в стекольной промышленности Удмуртии были заняты 1384 рабочих. Сюгинский завод по численности рабочих стал одним из наиболее крупных. Если в 1918 г. были 354 рабочих, в ноябре 1922 г. — 239 рабочих мужчин и 67 женщин, то в 1929 г. здесь трудились 495 рабочих. В целом численность рабочих государственной и кооперативной промышленности в городе увеличилась в период первой пятилетки (1929–1932 гг.) и первые годы второй пятилетки с 405 до 1014 (по другим данным – 1148) чел. В промышленности города на 1 января 1934 г. были заняты 2365 чел., на 1 июля 1935 г. — 4423 рабочих. В кустарно-промысловых артелях в 1934 г. состояли 1608 членов. Всего в кооперативно-производственных предприятиях накануне войны (1940 г.) были заняты 7690 рабочих. Источником

формирования новых рабочих кадров являлось крестьянское население. Выходцы из села покрывали дефицит трудовых ресурсов города.

Принимались меры по улучшению условий и облегчению труда стеклодувов, деревообработчиков и других категорий рабочих. Заработок мастеров на стеклозаводе составлял 85–100 руб., баночников — 50–55 руб., подсобные рабочие получали до 50 руб. (1918–1921 гг.). Средний заработок рабочих в 1927 г. составлял 44 руб. 77 коп. Вместе с тем отмечались и деструктивные факторы, влияющие на положение рабочих. В 1920–1930-е гг. коллективные договоры на стекольном заводе и других предприятиях города заключались нередко без участия рабочих, отмечались несвоевременные выдачи зарплаты, рабочие плохо снабжались промтоварами.

Проблемы, возникающие в этот период в различных секторах деятельности растущего города, на заводском производстве, в жилищно-бытовом хозяйстве и т. д., отрицательно отражались на настроениях отдельных групп рабочих. Они выступали против бюрократизма местных властей и администрации предприятий, проявляли недовольство в вопросах распределения полученных заводами прибылей, выдвижения рабочих, когда все ответственные должности занимали только коммунисты, против выселения жильцов в процессе уплотнения квартирного сектора и формирования фонда по улучшению быта рабочих и пр. Особенно тяжелым было положение на предприятиях кустарной промышленности. Отсутствие сырья и материалов, низкие расценки, несвоевременная выдача зарплаты в феврале 1930 г. вызвали забастовки трудовых коллективов артелей «Красное знамя» и «Живой труд». Стачку объявили в июне 1930 г. также слушатели учебных курсов по подготовке в вузы.

В 1920–1930-гг. одной из важных государственных, политических и экономических задач становится формирование кадров рабочих из коренных национальностей. В Можге за ноябрь 1927 г.— февраль 1928 г. были устроены на производство до 40 удмуртов. Более быстрое увеличение количества рабочих-удмуртов сдерживалось по ряду причин, главным образом из-за отсутствия жилья. На трех основных предприятиях: дубильно-экстрактовом, «Свет», лесозаводе в 1931 г. было 120 удмуртов, в 1932 г. — 272, в 1933 г. — 294, в 1934 г. — 405. На заводе «Удмурт» среди кадровых рабочих на 1 января 1935 г. насчитывалось 68 удмуртов, или 33%, а в целом удмуртов среди кадровых рабочих, ИТР и служащих здесь было 75, или 30%.

Наряду с русскими и удмуртами, в промышленном производстве были заняты татары, украинцы и рабочие других национальностей. Вместе с тем добиться более крупных результатов в обеспечении промышленного производства национальными кадрами не удалось; особенно недостаточным был рост их состава, поэтому партийные директивы об увеличении численности рабочих-удмуртов в промышленности не теряли остроты на протяжении 1930-х гг.

В промышленности развивалось социалистическое соревнование, основной формой которого во 2-й половине 1920 – нач. 1930-х гг. было ударничество. По данным за 1929 г. на строительстве дубильно-экстрактового завода в движении ударников участвовало 75,57 % работников. В конце 1932 г. здесь

было 5 ударных бригад (127 членов), в 1933 г. — 173 ударника, в 1934 г. — 210. В отличие от крупных предприятий в кустарно-промысловых артелях новые формы труда — соцсоревнование и ударничество — распространялись слабее. В 1934 г. в 18 артелях были 254 ударника, или 14% от общего состава рабочих.

С середины 1930-х гг. получило распространение стахановское движение. По предприятиям крупной государственной промышленности численность стахановцев увеличилась в течение 1937 г. со 138 до 342; на заводе «Свет» соответственно с 43 до 165 и на начало января 1939 г. составляло 222 чел. Стахановцы — протирщица А. Иванова добивалась выполнения плана на 122 %, правщица А. Петрова — на 132,4%. На Можгинском дубильно-экстрактовом заводе «Удмурт» на 1 января 1936 г. были 38 стахановцев. За 1-ю половину 1936 г. численность стахановцев увеличилась в 2 раза. Здесь среди стахановцев выделялись диффузорщики П. Зембеков, И. Ивонин, Н. Морозов, формовщик В. Чепеев, рубильщики Т. Морозов, И. Саламатин, И. Юрьев, строгальщица М. Селиверстова, токарь И. Бутов, выполнявшие свои нормы на 159–220%. Накануне войны (1940 г.) 59% рабочих завода являлись стахановцами.

Существенные перемены происходили в профессионально-техническом росте и социальном облике рабочих кадров. На Можгинском дубильно-экстрактовом заводе «Удмурт» бывшие строители – бетонщики, плотники, землекопы – после соответствующей подготовки освоили сложные станки и агрегаты. Так, Г. И. Кузнецов, прежний землекоп, стал диффузорщиком. От плотника до заведующего производством вырос на заводе Я. И. Поздеев. Путь от слесаря до заведующего теплосиловым хозяйством завода прошел А. Е. Киршин. Е. Поздеева поступила на завод в 1931 г. неграмотной, окончила курсы повышения техминимума, освоила выпарные станки. В конце 1939 г. К. Панкова стала работать на двух станках, выполняла нормы на 130–136%.

Наряду с трудовой и производственной активностью, росла общественно-политическая активность рабочих и населения Можги. В 1921–1922 гг. они помогали голодающим Удмуртии и Поволжья. Можгинцы сплоченно выступали против опасности новой войны и фашизма, устраивали «Недели обороны», участвовали в кампании «Наш ответ Чемберлену» (1927 г.). Рабочие выражали солидарность с выступлениями иностранных трудящихся за свои социальные права и свободы. В городе в 1928 г. были 16 ячеек Международной организации помощи борцам революции (МОПР), в них состояли 880 членов. Можгинцы отчисляли средства на помощь английским горнякам (1926–1927 гг.), жертвам фашизма в Австрии (1934 г.), поддерживали борьбу испанского народа в 1936–1939 гг.

В 1920-е – нач.1940-х гг. в Можге сформировались крупные руководители и организаторы промышленного производства П. И. Деревягин, П. М. Кондасов, Н. Г. Русаков, Я. П. Колпиков, А. А. Горбунов. Инженер С. Е. Пустошинцев принял деятельное участие, особенно на начальном этапе, в проектировании и развитии инфраструктуры Можги, прежде всего ее энергетического хозяйства. С городом была связана работа партийных, государственных и общественных деятелей М. В. Жукова, Д. И. Баженова, Е. И. Дерюгина, А. В. Караваева.

В 1920–1930-е гг. в Можге работали 3 техникума (педагогический, медицинский и ветеринарный), районная колхозная школа, 5 общеобразовательных школ. Педагогической деятельностью занимались свыше 300 чел. Первыми работниками образования после октября 1917 г. были Л. В. Петрова, З. Н. Боброва, Т. А. Гроздова. В Можге после выхода на пенсию (1930 г.) продолжала трудиться известный педагог-просветитель В. В. Толстая, здесь прошли последние годы жизни известного удмуртского просветителя и педагога К. А. Андреева.

Крупным культурным событием 2-й половины 1930-х гг. стало создание Можгинского краеведческого музея. Большую работу с краеведами города и района проводил Я. К. Кондратьев. Действенную помощь в работе музея оказывали В. В. Толстая, А. Д. Копытов, В. Д. Микулин, Ф. Е. Зыбин.

Здравоохранение развивалось в сложных условиях, особенно из-за нехватки финансов. Сеть здравоохранения накануне войны укрепилась: действовали молочная кухня, аптека, амбулатория, больница на 175 коек (1940 г.). В крупных специалистов по медицине выросли в Можге К. Я. Благовидов и Н. Ф. Рупасов. В 1932–1940 гг. Н. Ф. Рупасов работал заведующим хирургическим отделением и главным врачом больницы, проводил научные исследования, впоследствии стал доктором медицинских наук.

Налаживалась торговая деятельность в городе. В целях активизации торговой деятельности Можгинский уисполком постановлением от 20 мая 1924 г. установил в Красном поселке еженедельно (воскресенье, среда) базарные дни. Наиболее ощутимые перемены в торговой сфере начались с 1930-х гг. За период с 1931 по 1934 г. розничная сеть предприятий, подчиненных системе горпо, увеличилась с 9 до 22 торговых точек. Товарооборот за этот период вырос на 148% и составил свыше 3 млн 105 тыс. руб. Торговлю производила также кооперация инвалидов. Непродолжительное время в Можге действовала торговая точка Кировской райконторы всесоюзного объединения «Торгсин». Она открыла работу в январе 1935 г. и занималась реализацией как товаров универсального назначения (промышленного и продовольственного ассортимента), так и скупкой товаров, имеющих особое назначение (золотые и серебряные изделия, драгоценности) для извлечения валютных ценностей от населения.

Развивалось жилищно-коммунальное хозяйство. На 1 июля 1935 г. в городе было 1410 жилых домов площадью в 37 490 м². Строительство жилья первоначально осуществлялось в северной части города, где были расположены основные предприятия «Свет», «Удмурт», лесозавод № 1. По мере развития промышленности градостроительная планировка Можги изменила свое направление. Размещение жилого сектора, сети административно-хозяйственных, культурно-просветительных, социально-бытовых и других объектов стало проводиться в южной части города. Генеральный план Можги, утвержденный постановлением СНК УАССР от 21 сентября 1937 г., закреплял ввод фонда жилья в южной и юго-восточной территории города, сосредотачивал в то же время строительство новых промышленных предприятий в ее северной части.

Увеличивалась численность населения. В феврале 1932 г. насчитывалось в городе 13 513, в том числе русских — 8600, удмуртов — 3900, остальных — 1013 чел. Накануне войны (по переписи 1939 г.) численность населения составляла 22,2 тыс. чел., а на 1 января 1940 г. по данным Управления народнохозяйственного учета УАССР — 23,6 тыс. чел., в том числе рабочих — 8 тыс., служащих — 3,8 тыс. и занятых на транспорте — 1,7 тыс. чел.

В первые дни Великой Отечественной войны началась мобилизация военнообязанных на фронт. Ежемесячно в различные воинские части из города отправлялись десятки и сотни бойцов. Наряду с этим, можгинцы по многочисленным разнарядкам периодически мобилизовывались для работы на оборонные предприятия Ижевска, на транспорт и строительство. В городе было развернуто 3 учебных пункта всевобуча, создавались добровольные дружины, отряды народного ополчения. По решению исполкома горсовета вводилась с 30 октября 1941 г. обязательная и полная светомаскировка всех предприятий, учреждений, учебных заведений, жилых домов; были запрещены с 12 час. ночи массовые гуляния и скопление жителей на улицах города.

Еще на начальном этапе эвакуации в Удмуртскую АССР были перемещены несколько заводов и фабрик. Так, в Можгу были эвакуированы Дороховский стеклозавод (Московская область), Ромодановский химический завод (Полтавская область, УССР), стеклозавод «Пролетарий» (Ворошиловградская область, УССР). На базе местного стеклозавода бывшей артели «Химик» был размещен и пущен в эксплуатацию в январе 1942 г. Сергиевский механизированный стеклозавод НКПП СССР. 4 декабря 1941 г. в Можгу прибыло Харьковское военно-политическое училище. Здесь находилось и 2-е Московское пулеметное училище.

Вместе с заводами и фабриками город принимал эвакуированное население. Уже 3 и 12 июля 1941 г. в Можгу в двух эшелонах приехало 1107 чел., в том числе 598 взрослых и 509 детей. Прием и размещение предприятий, трудовых коллективов и населения проводили местные власти, специально созданные отделы, штабы и эвакуационные пункты. На 1 февраля 1942 г. из находившихся в городе 537 чел. трудоспособного эвакуированного населения было устроено на работу 494 чел., из них на предприятия — 242, в учреждения — 78, в колхозы — 174. На 1 января 1943 г. численность эвакуированного населения в Можге увеличилась до 3100 чел., среди них 900 детей до 12-летнего возраста. В апреле 1944 г. в городе и Можгинском районе было 1323 эвакуированных. Для лечения раненых и больных фронтовиков в городе в 1942 г. работали 2 госпиталя (№ 3446 и № 3888). На базе одного из них в марте 1943 г. открывается спецгоспиталь № 3888 для иностранных военнопленных (немцев, итальянцев).

В 1941—1945 гг. предприятия города, наряду с прежними товарами, стали выпускать новые изделия, в том числе на нужды фронта. Артель «Красное знамя» в довоенный период занималась преимущественно изготовлением запасных частей к сельскохозяйственным машинам и товаров широкого потребления. С началом войны ассортимент продукции существенно изменился. Коллектив был занят изготовлением чугунных корпусов для ручных гранат

Ф-1. Преобладающей в производстве стала продукция, выпускаемая по спецзаказам. Она направлялась как непосредственно на фронт, так и для нужд оборонной промышленности. Коллектив артели «Большевик» в конце 1941 г.— январе 1942 г., стал выпускать спецукупорку, черенки к пехотным лопатам, сани, лыжи, лыжные палки. Изготовление лыж и лыжных палок продолжалось и в артели «Красная звезда». Кроме такой продукции здесь изготовляли бочкотару, санитарный инвентарь, полушубки, гимнастерки. Эвакуированный в г. Можгу Сергиевский механизированный стеклозавод НКПП СССР имел оборонное спецзадание по выпуску изделий для Главного военно-инженерного управления и Главного военно-санитарного управления РККА. В феврале 1942 г. на предприятии приступили к изготовлению противопехотного вооружения, стеклянных флаконов, которые использовались для снаряжения противопехотных мин дешевыми суррогатными взрывовеществами. В июне 1942 г. завод «Дубитель» обязался освоить унифицированные запалы к ручным гранатам (УЗРГ). На предприятии выпускались корпуса ручных гранат. Кроме того, осенью 1942 г. здесь началось производство и других изделий. Так за ноябрь коллектив завода изготовил из сталистого чугуна 2215 шт. корпусов мин к 82-мм минометам, в декабре — 7844, а всего за 4 кв. 1942 г. было выпущено и принято ОТК 10 059 шт. корпусов мин. Выполнением ряда заказов по оборонной продукции был занят и коллектив стеклозавода «Главпиво».

Росла трудовая активность рабочих. В условиях военного времени на производстве внедрялись новые системы организации труда. Распространение получило создание комсомольско-молодежных бригад.

Можгинцы активно включились в помощь фронту, поддержали призыв молодежи Воткинска о создании и оснащении противотанкового дивизиона им. Комсомола Удмуртии. Жители города также вносили деньги на военные займы, проявляли заботу о воинах Красной армии, проводили сборы продовольствия, теплых вещей, белья, подарков и т. д. Была налажена переписка между трудовыми коллективами и фронтовиками.

В 1944 г. трудовые коллективы города приняли решение о шефстве над освобожденными районами страны.

Во второй половине 1940-х — 1950-е гг. предприятия Можги, преодолев тяжелые последствия войны, нехватку рабочих кадров, дефицит сырья и топлива, вошли в нормальный производственный ритм, стали наращивать выпуск продукции. Производство таннидов на заводе «Дубитель» с середины 1950 г. увеличилось до 5400 т, была освоена выработка порошкообразных экстрактов. В 1970 г. коллективу присвоено звание «Завод высокой культуры производства».

В 1960–1980-е гг. продолжается индустриальный подъем Можги. К ранее выпускавшимся товарам, добавились новые изделия из полимерных материалов: канистры, бочки, тазы, ведра, крышки, полиэтиленовая пленка. В результате реализации разработанной в 1993 г. инвестиционной программы завод увеличил выпуск стеклоизделий со 177 млн шт. в 1992 г. до 297 млн шт. в 2000 г. Некоторые изделия предприятия получили высокое признание на национальных и международных специализированных выставках.

Ряд новых изделий стала выпускать артель «Красная звезда» (с 1960 г. — фабрика). В середине 1960-х гг. здесь работало свыше 1800 чел. Можгинский литейно-механический завод в 1972 г. наладил собственное производство червячных редукторов типа Ч-80. В 1980-е гг. заказчикам ежегодно отправлялось более 65 тыс. редукторов.

В 1980-е гг. распространение получило движение за экономию сырьевых и энергетических ресурсов. Большое значение придавалось улучшению качества продукции. К началу 1985 г. промышленность города выпускала 42 изделия, аттестованных государственным Знаком качества, 29 единиц товаров для населения получило индекс «Н».

Предприятия Можги продолжали участвовать в развитии и укреплении внешнеторговых связей Удмуртии и страны. Существенный вклад в развитие и укрепление российско-удмуртского сотрудничества с зарубежными партнерами внесли завод «Свет», фабрика «Красная звезда», завод машстройдеталей, лесопильно-мебельный комбинат, Можгинское зверохозяйство. Можгинские товары приобретали Болгария, Афганистан, ФРГ, Иран, Непал, Италия, Монголия, Англия, Ливан, КНДР, Мозамбик, Куба, Никарагуа, Дания, Австрия, Голландия, Бельгия, Швейцария и другие страны. В свою очередь, расширялись обратные связи: действующие и строящиеся предприятия в Можге оснащались техническим импортом. В 1980-е гг. одним из крупных потребителей импорта стала газокомпрессорная станция. В ее оборудовании принимали участие фирмы из Италии, Финляндии, ФРГ, Японии и других государств.

Во второй половине XX в. продолжался процесс увеличения численности рабочих кадров. Обеспечение растущих потребностей предприятий в трудовых ресурсах в 1950–1980-е гг. происходило в основном за счет села. Много внимания уделялось подготовке новых рабочих, повышению квалификации. На предприятиях действовали производственно-технические курсы, курсы целевого назначения.

Основной формой повышения трудовой активности оставалось социалистическое соревнование. С конца 1950-х гг. развернулось движение за коммунистическое отношение к труду. В сентябре 1975 г. на предприятиях Можги трудились 4267 ударников коммунистического труда, 9 цехов, 9 смен, 80 бригад носили звание коммунистических, 2 коллектива – ст. Можга и нефтебаза — были удостоены звания «Коллектив коммунистического труда». В 1960–1980-е гг. получают распространение проведение смотров-конкурсов работы по личным творческим планам, коллективные и индивидуальные формы соревнования, как сменно-сквозное, по принципу «Рабочей эстафеты», за звание «Лучший по профессии», «Отличник качества», «Бригада отличного качества», движение за право работать с личным клеймом качества.

На предприятиях сложился целый ряд рабочих династий, сформировались крупные руководители и организаторы производства К. Н. Смелков, А. А. Устюжанин, Л. А. Роев и другие.

По переписи 1959 г. в Можге проживали 30,0 тыс. чел., на 1 января 1962 г. — 32,4 тыс. чел. С 1963 г. изменился статус Можги, она стала городом республиканского (АССР) подчинения. В 1989 г. численность населения города составляла 45,9 тыс. чел., в 1998 г. — 48,3 тыс. чел.

Среди наиболее острых проблем 2-й половины XX в. оставались обеспечение населения квартирами, расширение коммунально-бытовой инфраструктуры, улучшение работы предприятий торговли. Немало сделали для изменения жилищно-бытовых условий крупные предприятия города. За 1950—1957 гг. с использованием государственных капиталовложений ими было построено домов с жилой площадью более 13 тыс. м². Общий жилой фонд на 1 января 1962 г. составлял 220 тыс. м² и 5003 индивидуальных домов с общей жилой площадью 153,7 тыс. м². В 1987 г. в городе было введено 12 000 м² жилья, в том числе хозяйственным способом 2890 м². Объемы жилищного строительства в городе были небольшими, поэтому много семей по-прежнему стояли в очереди на получение жилья. Значительная часть горожан проживала в тесных и неблагоустроенных квартирах. Газификация городских квартир и частных домовладений происходила медленно. Наряду с газом широко продолжалось использование дров. Топливные потребности города обеспечивало в 1960—1970-е гг. также торфобрикетное предприятие «Можгинское».

В 1960-е гг. происходили существенные изменения в торговле, внедрялись новые формы обслуживания: продажа товаров в кредит, выдача предметов домашнего и культурного обихода напрокат, открыты 2 магазина самообслуживания. Однако сеть предприятий торговли, имевшаяся в этот период, не обеспечивала полностью потребностей населения. Целый ряд товаров оставался дефицитным. Практически такое положение сохранялось на протяжении многих десятилетий. В начале 1990-х гг. кризис в экономике вызвал серьезные последствия и в сфере потребления: вновь введена паспортная и талонная система в реализации промышленных и продовольственных товаров.

Социальным обслуживанием в 1970—1990-е гг. были охвачены участники и инвалиды войны, семьи погибших военнослужащих. За 1976—1980 гг. этим категориям граждан выделено 54 квартиры. Принимались меры по улучшению бытового обслуживания населения, прежде всего за счет увеличения сети мастерских, ателье, парикмахерских. Несмотря на достигнутые результаты, город тем не менее отставал в решении социальных проблем.

Расширялась общественно-политическая жизнь Можги. В 1950-е гг. десятки можгинцев выехали на освоение целинных и залежных земель. Важное место в общественной жизни города в 1950—1980-е гг. занимали акции и митинги солидарности с народами зарубежных государств, борющихся за национальную независимость. Население волновали события в Корее, на Ближнем Востоке и Кубе, во Вьетнаме. Расширялись зарубежные общественные и культурные связи города. Немало можгинцев посещало зарубежные государства. С «открытием» Удмуртской Республики Можга также стала принимать иностранных гостей и делегации.

В 1960—1980-е гг. на предприятиях, в клубах и школах появился целый ряд музеев, комнат и уголков революционной, боевой и трудовой славы (в 1977 г. их насчитывалось 22). Выделяется среди них народный музей «Набат памяти». Членами штаба и активистами музея в 1960—1970-е гг. были установлены связи с музейными центрами и ветеранскими организациями ГДР,

Польши и Франции. Осуществлялась переписка с бывшими узниками лагеря Бухенвальд, проживающими за границей и в нашей стране.

В 1960–1970-е гг. открывались общественные клубы, в основном на базе школ. Среди них известностью пользовались клубы интернациональной дружбы (КИД). В 1977 г. в городе работали 16 КИД. Тесные узы дружбы связывали школьников города со сверстниками из Польши, Чехословакии, Венгрии, Болгарии и других стран.

В культурно-досуговых центрах Можги распространялись различные формы работы. Однако в 1950–1960-е гг. в проведении этой работы преобладал идеологический императив: запрещались, в частности, западноевропейские танцы и джазовая музыка. Под запретом оказались в этот период и ряд других форм работы. Подобный идеологический диктат мешал диалогу культур.

Развивались межрегиональные культурные связи. На сценических площадках города в 1950–1980-е гг. выступали артисты Московской государственной филармонии и Архангельской государственной филармонии. Зрители увидели творческие работы Татарского государственного передвижного театра, Уржумского драматического театра, ансамбля песни и пляски Татарской АССР и других коллективов. В Можгу приезжали артисты Удмуртской государственной филармонии, Республиканского государственного театра кукол (Ижевск), Сарапульского драматического театра, Удмуртского драматического театра, другие профессиональные и самодеятельные коллективы. В 1990-е г. в городе вновь стали проводить праздник Сабантуй. Последний раз он состоялся еще в 1972 г. Повысился его статус. В июне 1994 г. в Можге состоялся 1-й республиканский Сабантуй.

В социально-экономическом развитии Можги во 2-й половине 1980 – нач. 90-х гг, наряду с положительной динамикой, все шире стали проявляться негативные тенденции. Снижение спроса на продукцию предприятий Можги, сокращение выпуска изделий, убыточность, увольнения рабочих – вот характерные черты состояния экономики Можги в 1990-е гг. Предприятия были вынуждены приспосабливаться к новым взаимоотношениям с центральными и региональными властями.

В условиях нарушения внутренних и межрегиональных экономических связей предприятия испытывали большие трудности с обеспечением сырьем, реализацией готовой продукции. Останавливались целые цеха и производства. Рабочие требовали смены своих руководителей. Заработная плата в некоторых трудовых коллективах выплачивалась с большими запозданиями. Из-за задержек в выдаче заработной платы, отсутствия перспектив с улучшением жилищно-бытовых условий производство покидали высококвалифицированные работники.

В условиях новой рыночной экономики Можга понесла значительные потери. Из-за роста цен на сырье, энергоносители в убыточном состоянии оказалось производство дубильных экстрактов. АООТ «Дубитель» стало банкротом (1996 г.). Резко упал и сократился в 15 раз спрос и на товары Можгинского редукторного завода (с ноября 1992 г. — АООТ «Конус»). В середине 1990-х гг. предприятие также становится убыточным, в 2 раза умень-

шается количество рабочих. Немало трудностей в этих условиях пришлось преодолеть и другим трудовым коллективам.

В 1990-е – нач. 2000-х гг. создаются, в основном на базе действующих предприятий, кооперативы, АОО, ЗАО, ЗАОр, ООО, ТОО, народные предприятия, смешанные общества, торгово-коммерческие фирмы, индивидуальные частные предприятия; Союз предпринимателей г. Можги и Можгинского района.

В современный период предпринимается много усилий по обеспечению условий и сохранению тенденций экономического роста промышленного производства, развития социальной сферы в Можге. За 2000 г. удельный вес предприятий города, получивших прибыль, увеличился с 64% до 85%. Наращивается выпуск продукции промышленными предприятиями (за первую половину 2003 г. он поднялся на 778,4 млн руб., что на 2,7% больше чем за соответствующий период 2002 г.).

В целом промышленное наследие XIX – нач. XX в. сыграло важную роль в последующий период, особенно в 1920–1930-е гг., в условиях индустриального обновления страны и региона, строительства и развития нового города. Исторический путь, пройденный г. Можгой, показывает, что он умело и эффективно распорядился полученным наследием и преумножил его. Небольшой заводской поселок в процессе развития сформировался в достаточно крупный индустриальный и одновременно межрайонный культурный центр юго-западной части Удмуртии.

Можга занимает важное место в экономической жизни Удмуртии, Уральского региона и России в целом. Наиболее существенен трудовой вклад города в развитие и укрепление экономики страны, в такие ее составляющие, как стекольное производство, машиностроение и внешнеторговый сектор. Особое внимание на протяжении всего XX столетия уделялось отраслям и предприятиям, которые, во-первых, уменьшали расходы государства на импорт и, во-вторых, способствовали выпуску товаров и сырья на экспорт. Целый ряд отраслей промышленности и предприятий обеспечивали рост экспортного потенциала страны, прежде всего в таких отраслях и секторах, как лесной экспорт, деревообрабатывающая промышленность, экспорт пушнины. Благодаря освоению ряда новых производств, в частности дубильных экстрактов, была ликвидирована зависимость государства от иностранных поставщиков и получена солидная экономия в валюте.

Стоит полагать и то, что результаты, достигнутые самоотверженной работой не одного поколения можгинцев на протяжении XIX и XX вв., не останутся забытыми и будут достойно закреплены и преумножены в XXI столетии новым поколением тружеников города.

* * *

Предлагаемая читателям книга является научно-популярным изданием, шестым, завершающим серию сборников документов и материалов «История городов Удмуртии». Документы по истории г. Можги и Сюгинского завода в небольшом количестве ранее публиковались в сборниках «Октябрьская социалистическая революция в Удмуртии», «Удмуртия в период военной интервенции и гражданской войны», «Удмуртия в Великой Отечественной войне 1941—1945 гг.» и др.

В данное издание включено 347 документов, из них 302 публикуется впервые. В сборник вошли ранее не публиковавшиеся документы из рассекреченных фондов ЦГА УР, ЦДНИ УР. Выявление документов также проводилось в Государственном архиве Кировской области, Национальном архиве Республики Татарстан, архивном отделе администрации г. Можги, текущих архивах организаций.

Просмотрено 65 архивных фондов, выявлено 3,1 тыс. документов. Часть документов, не вошедших в сборник, использована при составлении примечаний к тексту и хроники событий.

Научно-популярный характер сборника определил принцип отбора документов: предпочтение отдавалось документам-подлинникам, имеющим обобщающий характер — доклады, информации, статсведения и др.

Составители сделали попытку показать через включенные в сборник документы различные стороны жизни поселка при стекольном заводе со времени его возникновения, становления городом и до наших дней (документально история г. Можги доведена до 2005 г.).

Документы и материалы сборника систематизированы по 5 главам, выявленные источники в них располагаются в хронологической последовательности. Исключение составляют документы, имеющие групповые заголовки и объединенные содержанием (Док. № 7—8).

Подготовка сборника проведена в соответствии с «Правилами издания исторических документов в СССР» (М., 1990). Каждый документ имеет порядковый номер, заголовок, в котором кратко изложено содержание, указаны его разновидность, автор, адресат, дата составления.

Тексты документов XIX в. воспроизведены по современным правилам правописания с сохранением стилистических и языковых особенностей подлинников.

В тексте документов устранены все орфографические ошибки и описки. Встречающиеся в тексте сокращения и недописанные слова, не вызывающие сомнения в их правильном прочтении, восстановлены без оговорок в примечаниях. Общепринятые сокращения оставлены в тексте нераскрытыми. Пропущенные в тексте слова или их части, установленные составителями, воспроизведены в квадратных скобках [ ]. Прописные и строчные буквы употреблены в соответствии с правилами современной орфографии. Все приписки в тексте документов, сделанные от руки, оговорены в подстрочных примечаниях.

Большие по объему документы, данные в извлечении, оговорены в заголовках предлогом «из», а опущенные части текста обозначены отточием

и фигурными скобками <...> и указаны в подстрочных примечаниях. Исключение составляют протоколы и таблицы, в тексте которых отточия не поставлены. При публикации таблиц в извлечении их содержание оговорено в подстрочных примечаниях. Знак сноски поставлен в заголовке.

Тексты телеграмм воспроизведены с восполнением недостающих союзов и предлогов, знаков препинания, также воспроизведены и служебные отметки: номера, место отправления.

На документах ниже даты перед текстом воспроизведены также пометы — грифы «секретно», «совершенно секретно».

Количественные числительные переданы в тексте цифрами, собирательные — словами. При обозначении столетий, съездов, конференций применены римские цифры. Номера армий, дивизий, полков переданы арабскими цифрами с добавлением падежных окончаний. Также сохранены падежные окончания в случаях, когда число дается после названия месяца или без него и при написании следующих слов: 1-е место, 1-е полугодие и т.п. Слова «процент», «номер», «параграф» при употреблении их с цифровыми обозначениями, заменены соответствующими знаками.

Даты документов расположены под заголовком, справа. Элементы даты указаны в прямом порядке (число, месяц, год). Документы, составленные до 1 февраля 1918 г., датированы по старому стилю, позднее — по новому стилю. Датировка документов, не имеющих даты, произведена составителями с использованием слов «не позднее», «не ранее». Обоснование датировки приведено в подстрочных примечаниях, а сами даты заключены в квадратные скобки [ ].

Материалы газет, журналов и др. изданий, не имеющие своей даты, датируются временем опубликования в печати с указанием в подстрочных примечаниях.

Подписи воспроизведены после текста документов. Неразборчивые или отсутствующие подписи оговорены в подстрочных примечаниях, восстановленные составителями заключены в квадратные скобки.

Каждый документ сопровождается легендой. Подлинность документа в легенде не указывается. Если документ был опубликован ранее, наряду с архивным шифром указывается его наиболее известная публикация.

Данное издание включает научно-справочный аппарат, традиционный для сборников документов этой серии: предисловие, примечания, хроника событий, именной указатель, список сокращений, перечень использованных источников, библиография.

К сборнику прилагаются: справка об административно-территориальной принадлежности г. Можги, список почетных граждан города.

Сборник иллюстрирован. Фотографии взяты из личного фонда А. Д. Копытова, фотофондов ЦГА УР, ЦДНИ УР, Можгинского краеведческого музея; цветные фотографии современного города предоставлены администрацией г. Можги.

В выявлении документов для сборника наряду с составителями принимали участие научный редактор и автор исторической части предис-

ловия Н. А. Родионов, сотрудник ЦГА УР И. М. Кузьминых, ЦДНИ УР — Ю. И. Горбунова, архивного отдела администрации г. Можги — Н. В. Увина. Библиография составлена сотрудником Национальной библиотеки УР М. Н. Немцовой.

Составители выражают глубокую признательность сотрудникам Государственного архива Кировской области и Национального архива Республики Татарстан за оказанную помощь в выявлении документов для сборника и благодарят всех, кто оказал поддержку и содействие в подготовке рукописи к изданию.

АРХИВЫ УДМУРТИИ

# Глава 1

## *От заводского поселка к городу*

## 1835—1924



АРХИВЫ УДМУРТИИ

## № 1

## ИЗ РУКОПИСИ КНИГИ МОЖГИНСКОГО КРАЕВЕДА А. Д. КОПЫТОВА[1] О ВОЗНИКНОВЕНИИ И РАЗВИТИИ СЮГИНСКОГО СТЕКОЛЬНОГО ЗАВОДА

*[1835—1917 гг.]**

<...>** Сюгинский завод основан в 1835—1838 гг. по инициативе и на личные средства елабужского купца Чернова[2] на приобретенной им [лесной даче][3] у петроградского помещика Сеноторова, которого, по преданию граждан окружающих завод селений, никто не видал, по-видимому, последний от дачи никакого дохода не имел и в конце XVIII и в начале XIX столетий решил ее продать.

Сделанный выбор места основателем завода Черновым для постройки сначала стекольного завода у южной границы Сюгинской лесной дачи нельзя признать вполне удачным, особенно в отношении пользования из упомянутой дачи потребными для стекольного производства строительными лесными материалами и топливом по той причине, что наибольшая часть Сюгинской лесной дачи уходила от завода в северном направлении на 15 км, что, конечно, затрудняло равномерное пользование лесными богатствами и неблагоприятно отражалось на производстве.

Указать существенные причины, побудившие основателя завода Чернова остановить свой выбор на той местности, которую сейчас занимает Сюгинский стекольный завод, конечно, трудно. Но, однако, возможно предположить, что основатель завода Чернов руководствовался, вероятно, следующими соображениями, а именно: площадь под заводом совершенно ровная с некоторым легким уклоном с юга на север, примыкает по северной границе к лесной речке Большая Сюга, которая на расстоянии одного километра от завода образуется из двух лесных речек — Сюгаилка и Сюга, также носящая название Дубовка, и кроме того, по упомянутой площади в направлении с юга на север протекают непересыхаемые в летнее время лесные ручьи, при помощи которых являлась возможность устроить на площади завода несколько небольших прудков, которые при объединении между собою, собирали для главного пруда значительный запас воды, дающий хорошую двигательную силу, достаточную для работы мельницы на один постав[4] для размола зерновых хлебов и некоторых механических приспособлений, необходимых для обработки материалов, потребных в стекольном производстве.

Первоначально со времени организации в течение нескольких лет в Сюгинском заводе за отсутствием надлежащего руководителя и соответствующего специалиста стекольное производство было постав-

---

* Датируется по содержанию рукописи, написанной автором в 1931—1933 гг. Рукопись не была опубликована.

** Опущены описания учреждений, находившихся в г. Можге в 1931 г.

лено очень плохо — кустарным способом. Стекло[5] вырабатывалось совершенно зеленое[5], низкого качества и в ничтожных количествах. А сам купец Чернов стал стар, был одинокий, потерял зрение и поэтому коммерческое дело у Чернова встало, ввиду чего решил завод с лесной дачей в 6697, 82 га продать и на эти средства перед своей смертью выстроить несколько церквей в с. Старом Мултане, в с. Тыловыле, в с. Кизнере и т. д.

В 1842 г. Сюгинский завод вместе с лесной дачей площадью в 6697,82 га путем купли и продажи от елабужского купца Чернова перешли в полную неприкосновенную собственность крупного землевладельца Вятской, Казанской и Нижегородской губерний Лебедева Александра Евграфовича[6], в распоряжении которого было несколько имений[7] (дач) с несколькими десятками тысяч гектаров земельной площади: сельцо[8] Лубяны и Пустошинское имение Елабужского и Мамадышского уездов Казанской и Вятской губ., Коневское и Погарновское имения (дачи) Нижегородской губ.

1842 г. принято считать годом усовершенствования Сюгинского стекольного завода: новый владелец завода Лебедев с этого года приступил к переоборудованию стекольного производства в надлежащий фабричный порядок. Для этой цели перевез в Сюгинский завод с принадлежащих ему в то время разных владений, преимущественно с Коневского и Погарновского стекольных заводов Нижегородской губ., а также из других губерний — Казанской и Вятской, крепостных рабочих[9], приспособленных к стекольному делу, в количестве 20 семейств, потомки которых сохранились до наших дней и сейчас работают в Сюгинском заводе и составляют основной контингент рабочих стекольного завода.

Несмотря на некоторые мероприятия со стороны владельца Лебедева, стекольное производство в Сюгинском заводе развивалось весьма медленно и совершенствовалось очень слабо, и производительность завода была ничтожна.

С 1842 г. по 1868 г. в Сюгинском заводе действовала одна стеклоплавильная печь русского образца[10], вмещавшая первоначально 4 горшка[11], а затем 6 горшков и 1 тиглик[12], выплавка в которых стекольной массы производилась очень медленно. Вырабатывалось листовое стекло совершенно зеленое, низкого качества и в малом количестве. А также вырабатывалась бутылка для сельтерской воды[13] и лимонада. Разводная[14] русского образца работала на 2 печи и выпускала листовое стекло (оконное) плохого качества.

В 1868 г. была закончена постройка второй гуты[15], в которой была поставлена стеклоплавильная печь русского образца, вмещавшая 6 больших горшков, емкость каждого определялась в 12-16 ц стекольной массы. Однако большие горшки не оправдали надежд администрации завода и вместо ожидаемых блестящих результатов обнаружились

совершенно неожиданные печальные последствия: горшки не могли удерживать расплавленную стекольную массу и давали очень часто утечки, вызывали необходимость заменять плохие горшки новыми, что чрезвычайно тормозило ход дела. Выплавка стекольной массы производилась весьма медленно, т. к. для надлежащей проварки чрезвычайно большой массы состава в горшках требовалось около трех суток на один передел. Выработка готовой стекольной массы в достаточном количестве для 500 холяв[16] с горшка также занимала продолжительное время — 15—20 час. с несколькими перерывами для необходимого подогревания стекольной массы, которая часто зарухала (остывала), а также для надлежащего отдыха рабочих, которые при столь продолжительной тяжелой работе чрезвычайно утомлялись. Указанные практикой вышеизложенные отрицательные явления заставили администрацию завода отказаться от чрезвычайно больших горшков и вернуться к горшкам нормального размера.

Хотя с 1868 г. по 1878 г. владелец завода Лебедев старался улучшить состояние завода и качество фабрикатов[17], но дело подвигалось очень медленно, и рабочие не могли заработать для достаточного своего пропитания и вынуждены были искать заработок на других работах — на заготовке дров и лесостроительных материалов для стеклозавода.

Из материалов видно, что владелец стеклозавода Лебедев А. Е. помер после 1878 г. и посмертное завещание Сюгинского стеклозавода вместе с лесной дачей сделал своей дочери Софии Александровне по первому мужу Языковой и по второму Сырневой[18], которая владела Сюгинским заводом и лесной дачей до 1892 г.

С 1878 г. владельщица Языкова С. А. Сюгинский завод вместе с лесной дачей сдала в арендное пользование[19] на 20 лет своему родному брату Александру Александровичу Лебедеву[20].

Новый арендатор Лебедев А. А. взял к себе в управляющие немца, довольно опытного в стекольном производстве, который в Сюгинском заводе работал с 1879 г. по 1882 г., всего 3 года, улучшил состояние завода, качество вырабатываемого стекольного фабриката и заработок рабочих, но в лесу в глухом месте заскучал, сошел с ума и застрелился.

После смерти управляющего немца с 1882 г. по 1884 г. за отсутствием хорошего руководителя Сюгинский стекольный завод пришел в полный упадок.

В 1884 г. арендатор имения Лебедев А. А. на пост управляющего в Сюгинский завод пригласил инженера-технолога Сергея Александровича Шишкова[21], человека довольно высокообразованного, всесторонне развитого и очень предприимчивого, под руководством которого Сюгинский завод стал постепенно развиваться и качество продукции совершенствоваться. Но с 1885 г. по 1888 г. Сюгинский завод вследствие его усовершенствования находился в чрезвычайно тяже-

лом финансовом положении: оборотных средств не было, завод ремонтировался, качество фабриката хотя и было улучшено, но под старой фирмой завода не шло.

Предприимчивый управляющий Шишков С. А. тотчас же фирму Сюгинского стекольного завода переименовал с Лебедева на Шишкова и под этой фирмой открыл оптовую и розничную торговлю в г. Елабуге на р. Каме, в г. Уфе на р. Белой, в г. Самаре на р. Волге.

В 1892 г. окончился срок аренды Сюгинского стекольного завода вместе с лесной дачей арендатора А. А. Лебедева, который предложил своей сестре, тогда уже по второму мужу Софии Александровне Сырневой, а не Языковой, продолжить аренду еще на такой же срок (20 лет), но предложение брата Сырнева С. А. отклонила и вошла в переговоры с бывшим за последние 8 лет управляющим Сюгинского завода Шишковым С. А.

При заключении договора между Сырневой и Шишковым для ведения производства на паях наличных средств в товариществе[22] оказалось всего лишь 28 000 руб. Но благодаря разумному ведению хозяйства через 3 года у товарищества оказалось оборотных средств 80 000 руб. Таким образом, положение завода в дореволюционные годы несколько улучшилось. В 1850 г. на речке Вале была построена на 2 постава мукомольная мельница, а в 1895 г. по случаю предстоящего в следующем 1896 г. значительного расширения стекольного производства на Сюгинском заводе на указанной мельнице один мукомольный станок заменен лесопильным с одной круглой пилой для распиловки тары для укупорки листового и бутылочного стекла.

В заключение для полноты обзора развития в Сюгинском заводе стекольного производства и общественной жизни трудящихся: за небольшой период времени с 1835—1838 организационных годов по 1842 г., 6—7 лет, Сюгинский завод, если и работал стекло, то кустарным способом, и благодаря отсутствию специалистов и правильному руководству завод Чернова больше стоял, чем работал, а посему история Сюгинского стекольного завода эти 6—7 лет, как действующий стекольный завод, не считает. Считает основание стекольного производства с 1842 г. по 1931 г., действующего 88 лет, а всего с 1835—1838 гг. — 95 лет. С 1842 г. по 1885 г. стекольное производство завода находилось в очень плохом состоянии, а с 1886 г. по 1917 г. вступило на путь правильного развития и пошло нормальным фабричным темпом и совершенствуясь с каждым годом.

## ТОРГОВЛЯ

Торговля фабрикатом стекольного производства Сюгинского завода производилась через свои магазины или через комиссионеров в

следующих городах: Казани, Самаре, Саратове, Сталинграде (Царицын), Перми, Сарапуле, Елабуге, Чистополе, Уфе и Бирске.

## НАСЕЛЕНИЕ СЮГИНСКОГО ЗАВОДА

Два-три десятка семейств крепостных тружеников, взятых по приказу владельца Лебедева А. Е. из мест их родины и переведенных быть может против их желания, с которым в давно минувшие времена не считались, в глухую Вятскую губ., вынуждены были поселиться на новых местах, среди первобытных дремучих лесов, вдали от населенных мест и от всяких путей сообщения и положить основание нового небольшого поселка под названием — Сюгинский стекольный завод. Переживая неожиданное для них тяжелое положение, переселенцы по нужде объединились между собой в тесный кружок и повели однообразную (монотонную) жизнь, которая еще более укрепляла их взаимоотношения, а совместная, довольно замкнутая первоначально в новой местности жизнь в течение довольно продолжительного времени способствовала развитию между переселенцами родственных связей путем браков между молодежью, и в результате образовалась большая, довольно дружная, здоровая семья, в состав которой входили совершенно здоровые, физически сильные, духом спокойные, трудолюбивые и весьма добросовестные рабочие. Семейная жизнь переселенцев проходила в самых естественных, здоровых условиях.

Каждая семья давала хорошее потомство, и все новорожденные — крепкие, здоровые дети — развивались нормально, увеличивая ежегодно население Сюгинского завода, которого в 1918 г. насчитывалось приблизительно 1200 чел.

За продолжительное время совместной жизни переселенцы и их потомки выработали самостоятельно без постороннего влияния свой особый уклад жизни, которым руководились ранее и продолжают придерживаться до настоящего времени.

Среди заводского населения хорошо развилась взаимная помощь во всех несчастных случаях и затруднительных положениях, что всегда спасало отдельных лиц, а в некоторых случаях целые семейства, от разорения и нищенства, а также поддерживало у них в каждом бодрость духа и надежду на общественную помощь.

При возникновении какого-либо пожара в заводе все трудящиеся, мужчины, женщины, старый и малый по первому требованию являлись на место пожара и старались вынести имущество рабочего и, действуя очень дружно и смело, общими усилиями быстро прекращали пожар в самом начале, почему и в Сюгинском заводе до сего времени не было больших пожаров, за исключением одного случая в 1894 г., когда сгорела гута № 2, в 1931 г.— разводная печь.

Семьи рабочих проживали в отдельных квартирах, которые устраивались по своему личному желанию, что способствовало приятной семейной жизни и давало возможность соблюдать некоторые гигиенические условия.

Каждая семья имела в своем полном распоряжении отдельный небольшой дворик с необходимыми постройками и вела свое домашнее хозяйство — держала 1—2 и даже 3 коровы, птицу, овец, свиней и коз. Некоторые семьи держали даже лошадей. А также собственными силами разрабатывали огороды и луга для покоса, которые по распоряжению заводской администрации отводились всем желающим в Сюгинской лесной даче, в ближайших к заводу местностях, преимущественно по берегам речек Сюги и Валы.

В деловом отношении переселенцы и их потомки неуклонно держались правильного хозяйственного направления и все работы по производству всегда выполнялись вполне заботливо и добросовестно.

Праздношатающихся, бесприютных, пьяниц, нищих, хулиганов и воров в Сюгинском заводе не было <...>*

*А. Копытов*

*ЦГА УР, ф. 1684, оп. 1, д. 2, л. 89—102 об., 141.*

**№ 2**

## ХАРАКТЕРИСТИКА СТЕКОЛЬНОГО ЗАВОДА СТАТСКОГО СОВЕТНИКА[23] А. А. ЛЕБЕДЕВА**

*[1835 г.]****

<...>**** В Можгинской волости[24] — [завод] статского советника Александра Александровича Лебедева, 1835 г., деревянный, [производит] листового стекла 2688 ящиков на 40 320 руб. и разной посуды 224 400 шт.— на 5976 руб.; [продается] на месте и [отправляется] в город по рекам Каме и Волге; рабочих — 96 взрослых и 16 малолетних; водяных двигателей — 2 в 5 сил***** [25]; печь — 1, при ней горшков — 8; дров [используется] 3500 куб. саж.[26] на 14 000 руб.

При заводе — школа и аптека, содержимые за счет заводовладельца. Завод для оказания медицинских пособий посещают врач и фельдшер земской больницы <...>****

*Календарь Вятской губернии[27] на 1887 г.— Вятка, 1886.— С.119—120.*

---

* Опущены сведения об отношении хозяев и рабочих завода, о квартирном кризисе в г. Можге в 1924 г., о заселении города.

** Характеристика взята из «Описания стекольных заводов Вятской губернии за 1885 г.».

*** Датируется по содержанию документа.

**** Опущены сведения о других заводах Вятской губернии.

***** Имеется в виду лошадиных сил. Подпись отсутствует.

№ 3

## ИЗ КНИГИ В. П.СЕМЕНОВА ТЯН-ШАНСКОГО[28] «РОССИЯ. ПОЛНОЕ ГЕОГРАФИЧЕСКОЕ ОПИСАНИЕ НАШЕГО ОТЕЧЕСТВА» О СЮГИНСКОМ СТЕКОЛЬНОМ ЗАВОДЕ*

*[1835г.— начало XX в.]***

В 8 верстах от [с.] Можги находится Сюгинский стекольный завод товарищества «С. А. Сырневой и С. А. Шишкова». Основан завод елабужским купцом Черновым в 1845 г.***, а от него перешел к помещику А. Е. Лебедеву, дочери которого С. А. Сырневой в компании с С. А. Шишковым заводская дача (7000 дес.)[29] и самый завод принадлежат и в настоящее время****. Главные предметы производства — листовое оконное стекло в количестве от 6 до 7 тыс. ящиков на сумму от 120 до 150 тыс. руб. и разные бутылки от 2 до 3/4 млн на сумму от 100 до 140 тыс. руб. Всех стекловарительных главных печей в заводе — 5, разводных — 2 и вспомогательных — до 40. Из них постоянно действующих главных стекловарительных — 3, разводных — 2 и около 28 — вспомогательных. Постоянных рабочих на заводе — 300, кроме того 35 окрестных деревень работают по заготовке дров и др. материалов, занимаются перевозкой товаров и т. п. Завод представляет поселок, стоящий на земле владельцев завода и всецело им принадлежащий, он состоит из 68 жилых домов, 9 главных заводских корпусов, 17 вспомогательных заводских зданий, церкви-школы, аптеки и главной конторы. Жителей — 1367, главный состав их — бывшие крепостные Лебедева и около 12% пришлых из средних губерний. Рабочие все размещены усадебным порядком, причем у каждого имеется отдельная квартира со всеми службами, двором, огородом, лугами и иными хозяйственными удобствами. При заводе имеется церковь-школа со 150 учащихся, двумя учительницами, законоучителем, учителем пения и хором певчих, есть приемный покой с фельдшером и повивальной бабкой под наблюдением врача, библиотека-читальная и временное помещение (на фабрике) для театра, где дается 5—10 представлений в год.

*В. П. Семенов-Тян-Шанский. Россия. Полное географическое описание нашего Отечества.— СПб, 1914 г.— С. 532.*

---

* Опущены сведения, не относящиеся к Сюгинскому заводу.

** Датируется по содержанию документа.

*** Вероятно ошибка, т. к. завод основан Ф. Черновым в 1835 г.

**** Имеется в виду начало XX в.

№ 4

## РЕВИЗСКАЯ СКАЗКА О НАСЕЛЕНИИ СЮГИНСКОГО СТЕКОЛЬНОГО ЗАВОДА

*6 мая 1858 г.*

| Семьи | | Мужеский пол | По последней ревизии состояло и после оной прибыло | Из того числа выбыло | Ныне налицо | Семьи | | Женский пол | Во временной отлучке | Ныне налицо |
|---|---|---|---|---|---|---|---|---|---|---|
| № 9[31] ревизии | № 10 ревизии | | Лета | Когда именно | Лета | № 9 ревизии | № 10 ревизии | | С которого времени | Лета |
| 1 | 2 | 3 | 4 | 5 | 6 | 7 | 8 | 9 | 10 | 11 |
| | | Дворовые[32] | | | | | | Дворовые | | |
| 1. | 1. | Павел Семенов Набоков | 52 | — | 59 | 1. | 1. | Павла Семенова жена Секлития Спиридонова | — | 56 |
| | | Павловы сыновья: | | | | | | | | |
| | | Николай | 22 | — | 29 | | | Николая Павлова жена Аграфена Гаврилова | — | 24 |
| | | Петр | 14 | — | 21 | | | | | |
| | | Алексей | 13 | — | 20 | | | | | |
| | | Петр | 9 | — | 16 | | | Павла Семенова дочь Марфа | — | 17 |
| 2. | 2. | Фотей Павлов Набоков | 29 | отдан в рекруты в 1855 г. | — | 2. | 2. | Фотея Павлова дочери: Екатерина | — | 13 |
| | | | | | | | | Анна | — | 12 |
| 3. | 3. | Аркадий Андреев | 57 | — | 64 | 3. | 3. | Николая Аркадиева жена Анна Абрамова | — | 32 |
| | | Аркадиев сын Николай | 28 | | 35 | | | | | |



АРХИВЫ УДМУРТИИ

| 1 | 2 | 3 | 4 | 5 | 6 | 7 | 8 | 9 | 10 | 11 |
|---|---|---|---|---|---|---|---|---|---|---|
| | | Николая Аркадиева сыновья: | | | | | | | | |
| | | Маркел | 3 | — | 10 | | | Его же дочь Пелагея | — | ½ года |
| | | Никонор | родился в 1852 г. | — | 6 | | | | | |
| | | Федор | родился в 1853 г. | — | 4 | | | | | |
| 4. | 4. | Николай Алексеев Александров Крестьяне | 33 | — | 40 | | | Крестьяне | | |
| 5. | 1. | Иван Александров Крылов | 35 | умер в 1852 г. | — | | | | | |
| 6. | 2. | Иван Козмин | 20½ | — | 27½ | 6. | 2. | Ивана Козмина жена Авдотья Иванова | — | 26 |
| | | | | | | | | Его же дочери: | | |
| | | | | | | | | Алимпиада | — | 7 |
| | | | | | | | | Марья | — | 5 |
| | | | | | | | | Анна | — | 1 |
| | | | | | | | | Его же сестра Стефанида Козмина | — | 13 |
| 7. | 3. | Трифон Григорьев Сорокин | 34½ | — | 41½ | 7. | 3. | Трифона Григорьева жена Дарья Васильева | — | 33 |
| | | | | | | | | Его же дочери: | | |
| | | | | | | | | Елена | — | 13 |
| | | | | | | | | Екатерина | — | 12 |
| | | | | | | | | Марья | — | 9 |

АРХИВЫ УДМУРТИИ

| 1 | 2 | 3 | 4 | 5 | 6 | 7 | 8 | 9 | 10 | 11 |
|---|---|---|---|---|---|---|---|---|---|---|
| | | | | | | | | Татьяна | — | 7 |
| | | | | | | | | Прасковья | — | 4 1/2 |
| | | | | | | | | Федосья | — | 1/2 года |
| 8. | 4. | Иван Григорьев | | | | 8. | 4. | Ивана Григорьева | — | 25 |
| | | Дыляев | 32 | — | 39 | | | жена Марья Козмина 2-я | | |
| | | Ивановы сыновья: | | | | | | | | |
| | | Егор | 4 | — | 11 | | | Его же дочери: | | |
| | | Трофим | родился в 1853 г. | — | 4 1/2 | | | Авдотья | — | 16 |
| | | | | | | | | Екатерина | — | 13 |
| | | | | | | | | Прасковья | — | 7 |
| | | | | | | | | от 2-й жены Анисья | — | 2 |
| 9. | 5. | Назар Григорьев | 30 | — | 37 | 9. | 5. | Назара Григорьева | — | 67 |
| | | Назаровы сыновья | | | | | | мать вдова Стефанида Клементьева | | |
| | | Сергей | 5 | умер в 1857 г. | — | | | | | |
| | | Семен | 1 1/2 | | 8 1/2 | | | Назара Григорьева | | |
| | | Николай | родился в 1851 г. | — | 7 | | | жена Марья Тимофеева | — | 33 |
| | | Петр | родился в 1855 г. | — | 2 1/2 | | | Его же дочь Дарья | — | 5 |
| | | Иван | родился в 1857 г. | — | 1/2 | | | | | |
| 11. | 6. | Дмитрий Григорьев Погодин | 36 1/2 | — | 43 1/2 | 11. | 6. | Дмитрия Григорьева жена Василиса Федотова | — | 39 |
| | | Дмитриевы сыновья: от 1-й жены: | | | | | | Его же дочери: | | |
| | | Ермил | 15 | отдан в рек- | — | | | Матрена | — | 15 |
| | | | | | | | | Авдотья | — | 12 |



АРХИВЫ УДМУРТИИ

| 1 | 2 | 3 | 4 | 5 | 6 | 7 | 8 | 9 | 10 | 11 |
|---|---|---|---|---|---|---|---|---|---|---|
| | | | | руты в 1855 г. | | | | | | |
| | | от 2-й жены: | | | | | | | | |
| | | Иван | 1 | — | 8 | | | | | |
| | | Игнатий | родился в 1853 г. | — | 5 | | | | | |
| | | Кирилл | родился в 1856 г. | — | 2 | | | | | |
| | | Афанасий | родился в 1856 г. | — | 2 | | | | | |
| 12. | 7. | Матвей Трифонов Карабанов | 53 | — | 60 | 12. | 7. | Матвея Трифонова жена Лукерья Фомина | — | 60 |
| | | | | | | | | Его же дочь Анна | — | 38 |
| | | Матвея Трифонова сын Тимофей | 28 | — | 35 | | | Тимофея Матвеева жена Матрена Матвеева | — | 31 |
| | | Тимофеевы сыновья: Панфил | 1 1/2 | — | 8 1/2 | | | Его же дочь Пелагея | — | 1 1/2 |
| | | Иван | родился в 1851 г. | — | 7 | | | | | |
| | | Матвея Трифонова сыновья: | | | | | | | | |
| | | Поликарп | 17 1/4 | — | 24 1/4 | | | Поликарпа Матвеева жена Матрена | | |
| | | Денис | 12 | — | 19 | | | Алексеева | — | 25 |
| | | | | | | | | Его же дочь Варвара | — | 1 |
| | | | | | | | | Дениса Матвеева жена Акулина Дмитриева | — | 18 |

АРХИВЫ УДМУРТИИ

| 1 | 2 | 3 | 4 | 5 | 6 | 7 | 8 | 9 | 10 | 11 |
|---|---|---|---|---|---|---|---|---|---|---|
| 10. | 8. | Семен Иванов Гречин | 33 | — | 40 | 10. | 8. | Семена Иванова жена Аксинья | | |
| | | Семенов сын Михаил | родился в 1854 г. | — | 3 | | | Стефанова | — | 41 |
| | | | | | | | | Его же дочери: | | |
| | | | | | | | | Авдотья | — | 11 |
| | | | | | | | | Екатерина | — | 7 |
| 13. | 9. | Аввакум Яковлев Куликов | 24 | — | 31 | 13. | 9. | Аввакума Яковлева жена Авдотья | | |
| | | Аввакума Яковлева сын Андрей | родился в 1855 г. | — | 60 $2\frac{1}{2}$ | | | Григорьева | — | 30 |
| | | | | | | | | Его же дочери: | | |
| | | | | | | | | Авдотья | — | 7 |
| | | | | | | | | Марья | — | 1 месяц |
| 14. | 10. | Савелий Васильев Топыркин | 47 | — | 54 | 14. | 10. | Савелья Васильева жена Ксения Аввакумова | — | 54 |
| | | | | | | | | Его же дочь Ирина | — | 10 |
| | | Савелья Васильева сын Яков | 30 | умер в 1855 г. | — | | | Якова Савельева жена Анна Самсонова | — | 33 |
| | | у Якова сыновья: | | | | | | Его же дочь Александра | — | 12 |
| | | Григорий | $1\frac{1}{2}$ | — | $8\frac{1}{2}$ | | | Трофима Савельева | | |
| | | Петр | родился в 1853 г. | — | 5 | | | жена Анна Гавриловна | — | 24 |
| | | Савелья Васильева сыновья: Трофим | 21 | — | 28 | | | Его же дочери: | | |
| | | | | | | | | Авдотья | — | $2\frac{1}{2}$ |
| | | | | | | | | Александра | — | 2 недели |
| | | Григорий | $16\frac{1}{2}$ | — | $23\frac{1}{2}$ | | | Григорья Савельева | | |
| | | Василий | 13 | — | 20 | | | жена Татьяна Семенова | — | 20 |
| | | Петр | 11 | — | 18 | | | | | |



АРХИВЫ УДМУРТИИ

| 1 | 2 | 3 | 4 | 5 | 6 | 7 | 8 | 9 | 10 | 11 |
|---|---|---|---|---|---|---|---|---|---|---|
| | | | | | | | | Его же дочь Федосья | — | 1/2 года |
| 15. | 11. | Степан Минеев Дерюгин | 40 | — | 47 | 15. | 11. | Степана Минеева жена Марья Павлова | — | 47 |
| | | | | | | | | Его же дочь Марья | — | 12 |
| | | Степана Минеева сын Михаил | 12 | — | 19 | | | Михаила Степанова жена Аксинья Михайлова | — | 20 |
| | | Михаила сын Федор | родился в 1858 г. | — | 1 месяц | | | | | |
| | | Степана Минеева сыновья: | | | | | | | | |
| | | Павел | 9 | — | 16 | | | | | |
| | | Иван | 1 | — | 8 | | | | | |
| 16. | 12. | Василий Ермогенов Дерюгин | 25 | — | 32 | 16. | 12. | Василья Ермогенова жена Евлания Александрова | — | 27 |
| | | Васильевы сыновья: Владимир | 2 | — | 9 | | | Его же дочь Фекла | — | 5 |
| | | Емельян | 2 месяца | — | 7 1/2 | | | | | |
| | | Иван | родился в 1854 г. | — | 3 1/2 | | | | | |
| | | Федор | родился в 1856 г. | — | 1 1/2 | | | | | |
| 18. | 13. | Козма Борисов Малышев | 28 | — | 35 | 18. | 13. | Козмы Борисова жена Ирина Федотова | — | 31 |
| | | Козмин сын Николай | родился в 1851 г. | — | 7 | | | Его же дочь Елена | — | 9 |

АРХИВЫ УДМУРТИИ

| 1 | 2 | 3 | 4 | 5 | 6 | 7 | 8 | 9 | 10 | 11 |
|---|---|---|---|---|---|---|---|---|---|---|
| 19. | 14. | Андрей Никифоров | 49 | — | 56 | 19. | 14. | Андрея Никифорова жена Агафья Сидорова | — | 54 |
| | | Андрея Никифорова сын Николай | 25 | — | 32 | | | Его же дочь Агафья Николая Андреева | — | 36 |
| | | Николаевы сыновья: Петр | родился в 1851 г. | — | 7 | | | жена Марья Яковлева | — | 30 |
| | | Федор | родился в 1853 г. | — | 4 1/2 | | | Его же дочь Ирина | — | 2 |
| | | Андрея Никифорова второй сын Дмитрий | 14 | — | 21 | | | Дмитрия Андреева жена Фекла Павлова | — | 21 |
| | | | | | | | | Андрея Никифорова дочери Агафьи незаконнорожденная дочь Христина | — | 4 1/2 |
| 17. | 15. | Тимофей Малафеев Пушков | 32 | — | 39 | 17. | 15. | Тимофея Малафеева жена Татьяна Васильева | — | 35 |
| | | Тимофеевы сыновья: Василий | 8 | — | 15 | | | Его же дочь Степанида | — | 3 |
| | | Назар | 6 | — | 13 | | | | | |
| | | Силантий | 3 | — | 10 | | | | | |
| | | Иосиф | родился в 1851 г. | — | 6 | | | | | |
| | | Степан | родился в 1856 г. | — | 1 | | | | | |
| 20. | 16. | Платон Малафеев Пушков | 29 | — | 36 | 20. | 16. | Платона Малафеева жена Варвара Тарасова | — | 35 |
| | | Платоновы сыновья: Василий | 3 | — | 10 | | | | | |
| | | Иван | 1 | — | 8 | | | | | |



АРХИВЫ УДМУРТИИ

| 1 | 2 | 3 | 4 | 5 | 6 | 7 | 8 | 9 | 10 | 11 |
|---|---|---|---|---|---|---|---|---|---|---|
| | | Алексей | родился. в 1853 г. | — | 5 | | | | | |
| 21. | 17. | Степан Трофимов Рузанов | 48 | — | 55 | 21. | 17. | Ивонтья Степанова жена Марина Ксенофонтова | — | 36 |
| | | Степана Трофимова сын Ивонтий | 29 | — | 36 | | | Его же дочери: | | |
| | | Ивонтьевы сыновья: Михаил | 6 | — | 13 | | | Елена | — | 15 |
| | | Егор | 4 | — | 11 | | | Ирина | — | 4 |
| | | Михаил | 1 | умер в 1851 г. | — | | | | | |
| | | Иван | родился в 1852 г. | — | 5 1/2 | | | | | |
| | | Антип | родился в 1857 г. | — | 1 | | | | | |
| | | Степана Трофимова второй сын Максим | 18 1/2 | отдан в рекруты в 1854 г. | — | | | | | |
| | | Максимов сын Трофим | родился в 1853 г. | — | 4 | | | | | |
| 22. | 18. | Василий Иванов Дерюгин | 20 | — | 27 | 22. | 18. | Василия Иванова жена Аграфена Тимофеева | — | 27 |
| | | Васильевы сыновья: Роман | 1/2 | — | 8 | | | | | |
| | | Филипп | родился в 1851 г. | — | 7 | | | | | |
| | | Иван | родился | | | | | | | |

АРХИВЫ УДМУРТИИ

| 1 | 2 | 3 | 4 | 5 | 6 | 7 | 8 | 9 | 10 | 11 |
|---|---|---|---|---|---|---|---|---|---|---|
| | | Егор | в 1852 г. родился | — | 6 | | | | | |
| | | Арсентий | в 1855 г. родился | — | 3 | | | | | |
| | | | в 1857 г. | — | 1 | | | | | |
| 22. | 19. | Иван Егоров Дерюгин | 41 | — | 48 | 22. | 19. | Ивана Егорова жена Аксинья Васильева | — | 45 |
| | | | | | | | | Его же дочери: | | |
| | | | | | | | | Матрена | — | 10 |
| | | | | | | | | Наталья | — | 7 |
| | | Ивановы сыновья: | | | | | | | | |
| | | Деомид | 14 | — | 21 | | | Деомида Иванова жена Авдотья | | |
| | | Алексей | 13 | — | 20 | | | | | |
| | | Савва | 10 | — | 17 | | | Козмина | — | 17 |
| | | Прокопий | 8 | — | 15 | | | | | |
| | | Хрисанф | 6 | — | 13 | | | | | |
| | | Петр | 5 | — | 12 | | | | | |
| | | | | | | 24. | 21. | Никонора Иванова бабушка Степанида Степанова | — | 71 |
| 22. | 20. | Михаил Иванов Дерюгин | $16^1/_2$ | — | $23^1/_2$ | 22. | 20. | Михаила Иванова жена Анна Дмитриева | | |
| | | Михайлов сын Захар | родился в 1856 г. | — | 2 | | | Его же дочь Ирина | — | 2 недели |
| 24. | 21. | Никонор Иванов | 19 | — | 26 | | | Никонора Иванова жена Прасковья Степанова | — | 25 |
| | | Никоноровы сыновья: Семен | родился в 1853 г. | — | 4 | | | Его же дочь Елена | — | 1 неделя |
| | | Михаил | родился в 1856 г. | — | 2 | | | Никонора Иванова | | |



АРХИВЫ УДМУРТИИ

| 1 | 2 | 3 | 4 | 5 | 6 | 7 | 8 | 9 | 10 | 11 |
|---|---|---|---|---|---|---|---|---|---|---|
| | | | | | | | | тетка Ольга Федотова | — | 34 |
| 23. | 22. | Андрей Васильев Королев | 32 | умер в 1857 г. | — | 23. | 22. | Андрея Васильева жена Афимья Матвеева | — | 39 |
| | | Андреевы сыновья: Семен | 6 | — | 13 | | | Его же дочери: Аксинья | — | 17 |
| | | Иван | 1 | — | 8 | | | Марья | — | 6 |
| | | Андрея Васильева брат Федор Васильев Королев | 17 | — | 24 | | | Федора Васильева жена Настасья Матвеева | — | 22 |
| | | | | | | | | Его же дочь Надежда | — | 1 1/2 |
| 25. | 23. | Александр Федоров Копытов | 44 | — | 51 | 25. | 23. | Александра Федорова жена Анна Васильева | — | 48 |
| | | Александров сын Илья | 1 | — | 8 | | | Его же дочери: Пелагея | — | 15 |
| | | | | | | | | Агафья | — | 12 |
| | | | | | | | | Афимья | — | 3 1/2 |
| 26. | 24. | Федор Васильев Крылов | 8 | — | 15 | 26. | 24. | Федора Васильева сестра Аграфена Васильева | — | 10 |
| — | 25. | Павел Афанасьев Обрезкин | Переведены | — | 29 | — | 25. | Павла Афанасьева жена Лукия Александрова | — | 21 |
| | | Павлов сын Мисаил | Нижегородской губ. Арзамаского уезда из | — | 5 | | | | | |

АРХИВЫ УДМУРТИИ

| 1 | 2 | 3 | 4 | 5 | 6 | 7 | 8 | 9 | 10 | 11 |
|---|---|---|---|---|---|---|---|---|---|---|
| | | | с. Веригина того же владельца Лебедева | | | | | | | |
| — | 26. | Герасим Егоров Кабанов<br>Герасимовы сыновья:<br>Емельян<br>Владимир<br>Илья | Переведены Нижегородской губ. Балакинского уезда из Коневского стеклозавода того же владельца Лебедева | —<br>—<br>—<br>— | 29<br>4 1/2<br>1 1/2<br>1 1/2 | — | 26. | Герасима Егорова Кабанова жена Татьяна Семенова | — | 26 |

Всего же наличных мужского пола 107 душ. Всего же наличных женского пола 94 души.

Всего по сей ревизской сказке показано полных душ мужского пола сто семь и женского пола девяносто четыре.

Что в сей ревизской сказке все души к шестому числу мая тысяча восемьсот пятьдесят восьмого года в наличности бывшие, показаны и прописных нет. В том вместо помещика майора Александра Евграфовича Лебедева по приложенной при сем доверенности Бемышевского медеплавиленного завода крепостной его служитель *Илья Иванов Крохин* руку приложил.

*НАРТ, ф. 3, оп. 2, д. 585, л. 295–307.*



АРХИВЫ УДМУРТИИ

## № 5

## ИЗ КНИГИ «СПИСОК НАСЕЛЕННЫХ МЕСТ ВЯТСКОЙ ГУБЕРНИИ» О ЧИСЛЕ ЖИТЕЛЕЙ И ДВОРОВ В СЮГИНСКОМ СТЕКОЛЬНОМ ЗАВОДЕ*

*1859–1873 гг.*

| № п/п | Название населенных мест | Положение | Расстояние в верстах | | Число дворов | Число жителей | | Церкви, молитвенные здания; учебные и благотворительные заведения; почтовые станции, ярмарки, базары, пристани, фабрики и заводы и т. п. |
|---|---|---|---|---|---|---|---|---|
| | | | от уездного города** | от становой квартиры[33] | | муж. пола | жен. пола | |
| 3855. | Сюгинский стеклянодела-тельный завод | При речке Сюге | 90 | 40 | 34 | 155 | 135 | Мельница |

*Список населенных мест Вятской губернии по сведениям 1859–1873 гг.*

*Издан Центральным статистическим комитетом МВД. – СПб, 1876. – С. 195.*

---

* Опущены сведения по другим населенным пунктам.

** Имеется в виду г. Елабуга Вятской губ.

АРХИВЫ УДМУРТИИ

## № 6

### ИЗ «ХОЗЯЙСТВЕННОГО ОПИСАНИЯ КАЗЕННОЙ МОЖГИНСКОЙ ЛЕСНОЙ ДАЧИ» О САМОВОЛЬНОЙ РУБКЕ И ПОСТАВКАХ ЛЕСА НА СЮГИНСКИЙ СТЕКОЛЬНЫЙ ЗАВОД КРЕСТЬЯНАМИ БЛИЗЛЕЖАЩИХ ДЕРЕВЕНЬ

*[1865 г.]**

<...>** Вырубки находятся в кварталах 7 и 8, лежащих близко от стеклянного завода г. Лебедева, куда местные крестьяне сбывают дрова, вырубаемые самовольно, как в казенной, так и в своих дачах без различия, поблизости завода находящихся <...>**

Старший таксатор[34] поручик[35] *Н. Козловский*

*ЦГА УР, ф. 331, оп. 1, д. 3, л. 9.*

## № 7—8

### ОПИСАНИЕ ЗЕМЛЕВЛАДЕНИЯ, СЮГИНСКОГО СТЕКОЛЬНОГО ЗАВОДА И ПОСЕЛЕНИЯ ПРИ ЗАВОДЕ, ПРИНАДЛЕЖАЩИХ А. А. ЛЕБЕДЕВУ

*[1874 г.]****

№ 7

### ОБЛОЖКА К ВОПРОСНОМУ ЛИСТУ НА ЗЕМЛЕВЛАДЕНИЕ А. А. ЛЕБЕДЕВА

*[1874 г.]****

Губернии — Вятской, уезда — Елабужского.

Стана[36] — второго.

| | |
|---|---|
| 1. Кому земля принадлежит? (имя, отчество, фамилия землевладельца, а также его сословие и звание) | Коллежскому советнику[37] Александру Александровичу Лебедеву |
| 2. Название волости, к коей землевладение относится по заключению условий о найме рабочих или отбыванию воинской повинности | Можгинской |
| 3. Сколько земли? | 3170 дес. 784 кв. саж. По сведениям земской управы[38] земли числится 3000 дес.**** |
| 4. В том числе сколько земли пахотной (считая в трехпольном хозяй- | Пахотной земли нет. Земля под лесами и лугами. |

* Датируется по содержанию документа.

** Опущены сведения, не относящиеся к данному вопросу.

*** Датируется по документам, находящимся в деле.

**** Приписка от руки на документе.

ство[39] все 3 поля, а в залежном хозяйстве[40] — количество земли под посевом)?

По сведениям земской управы земли пахотной числится 19 дес. 1200 саж.*

Перечень поселений, расположенных в сем землевладении

| Название или обозначение поселков | Примерное число жителей в каждом поселке особо | |
|---|---|---|
| | муж. пола | жен. пола |
| Сюгинский стекольный завод | 150 душ | 200 душ |

Управляющий дачей и заводом г. Лебедева *Михаил Ярыгин*

*ГАКО, ф. 574, оп. 1, д. 604, л. 139—139 об.*

№ 8

## ВОПРОСНЫЙ ЛИСТ НА СЮГИНСКИЙ СТЕКОЛЬНЫЙ ЗАВОД И ПОСЕЛЕНИЕ ПРИ НЕМ

*[1874 г.]***

Губернии — Вятской, уезда — Елабужского, стана — второго, владельца — Лебедева, прихода[41]: в селе Можгинское

| | |
|---|---|
| 1. Название поселения: Примечание. Если поселение имеет несколько названий должно перечислить все эти названия. | Сюгинский стекольный завод. |
| 2. Название волости, в состав которой поселение входит по отбыванию воинской повинности и по заключению условий о найме рабочих: | Можгинской. |
| 3. В скольких верстах от сего волостного правления[42]? | В десяти верстах[43]. |
| 4. В скольких верстах от становой квартиры? Примечание. Расстояние показывается по летнему пути. | В десяти верстах. |
| 5. Сколько в селении жилых строений? В том числе: | 34 |

* Приписка от руки на документе.

** Датируется по документам, находящимся в деле.

| | Сколько строений | Чем строения крыты | | | | | |
|---|---|---|---|---|---|---|---|
| | | железом | черепицей | деревом | соломой | толем | другими материалами, какими именно |
| 1. | Кирпичных или каменных? | — | — | — | — | — | — |
| 2. | Деревянных? | — | — | 34 | — | — | — |
| 3. | Мазаных или глинобитных? | — | — | — | — | — | |
| 4. | Из другого материала, какого именно? | — | — | — | — | — | — |

6. Сколько в селении нежилых строений? — 2 гуты, разводная, гончарная, 3 амбара, толчея поташная[44], 30 погребов, корпус с сараем и конюшня.

7. Имеются ли в черте поселения церкви, костелы, молитвенные дома, часовни, синагоги, мечети, богадельни, школы, больницы, и если имеются, то перечислить их и означить из чего они строены? — Не имеется.

8. Имеются ли в черте поселения промышленные заведения или лавки и какие именно? — Кузница, дегтярный и поташный завод[45], мельница и толчея водяные[46], кирпичный сарай.

9. Имеются ли в черте поселения постоялые дворы, питейные дома, харчевни, трактиры и в каком количестве? — Не имеется.

10. Бывают ли при поселении ярмарки, базары или торжки? — Не бывают.

11. Не смежна ли усадебная оседлость поселения с усадебною оседлостью другого поселения, и какого именно? — Не смежна.

Управляющий дачей и заводом г. Лебедева *Михаил Ярыгин*

*ГАКО, ф. 574, оп. 1, д. 604, л. 140-140 об.*

## № 9

## ИЗ СПРАВКИ В ВОТСКИЙ ОБЛАСТНОЙ ОТДЕЛ МЕСТНОГО ХОЗЯЙСТВА* О РАБОТЕ НАРОДНОЙ ШКОЛЫ И ОРГАНИЗАЦИИ МЕДИЦИНСКОЙ ПОМОЩИ НАСЕЛЕНИЮ СЮГИНСКОГО ЗАВОДА**

*[1882—1917 гг.]****

### 4. ШКОЛА В СЮГИНСКОМ ЗАВОДЕ

В 1882 г. по распоряжению арендатора завода Лебедева А. А. в Сюгинском заводе была открыта на средства завода первая народная школа с 3-летним курсом для обучения детей рабочих.

Для руководства школой была приглашена одна учительница.

В 1883 г. для школы было построено особое здание с квартирой для учительницы.

В 1891 г. упомянутое здание было капитально отремонтировано и занято для конторы завода, а школа была переведена в другое новое здание с квартирой для учительницы.

В 1900 г. заложено новое каменное здание для школы с отделением для церкви и закончено постройкой в 1902 г.

В постройке упомянутого здания, а особенно в устройстве отделения для церкви, алтаря и иконостаса все рабочие завода принимали очень горячее участие путем пожертвований в пользу церкви, отчисляя ежемесячно 1% с получаемого заработка, что в общем составило несколько тысяч рублей.

В 1897 г. была приглашена вторая учительница, ибо количество детей школьного возраста значительно увеличилось.

В 1908 г. потребовалось пригласить третью учительницу, ибо количество детей, учащихся в школе и желающих поступить в школу, увеличиваясь с каждым годом, поднялось до 120 чел.

Кроме постоянных учительниц в школе занимались временно учительницы-практикантки.

При школе находилась небольшая библиотека с соответствующим подбором книг для учащихся детей, а также для детей, окончивших школу.

Школа хорошо снабжена всеми потребными учебными книгами и разными пособиями, которые ежегодно пополнялись.

Начиная с 1896 г. для учащихся в школе ежегодно устраивалась елка и другие развлечения. Проводились литературные чтения с ту-

---

* Справка составлена кассиром завода И. А. Ивановым 30 октября 1927 г.

** Опущены разделы об истории создания завода, организации и усовершенствовании производства, населении, условиях жизни и труда рабочих.

*** Датируется по содержанию документа.

манными картинами[47]. Иногда в заводе давались любительские спектакли, в которых принимали участие владельцы завода, административный персонал и рабочие.

Некоторые дети рабочих, окончившие народную школу, получали от завода небольшие пособия для дальнейшего образования в г. Елабуге, но таковых было лишь несколько человек.

## 5. МЕДИЦИНСКАЯ ПОМОЩЬ РАБОЧИМ И ЧЛЕНАМ ИХ СЕМЕЙСТВ

Для оказания скорой медицинской помощи рабочим завода в случае ожогов, порезов и других ранений, которые при стекольном производстве являются довольно часто, а также для оказания необходимой первоначальной помощи больным рабочим и членам их семейств при заводе открыта в 1889 г. амбулатория, и приглашен один фельдшер, который ежедневно установленным порядком проводил прием больных в амбулатории, а также посещал на дому тяжелобольных, находившихся под наблюдением участкового врача, который в случае надобности по указанию фельдшера, а в экстренных случаях по первому заявлению рабочих приглашался немедленно из участковой больницы, находившейся в с. Можга (расстояние от завода 10 км).

При амбулатории завода была оборудована небольшая аптека, снабженная по указанию и разрешению участкового врача необходимыми медикаментами и перевязочными средствами, а также некоторыми медицинскими инструментами.

Больные заразными болезнями — тиф, скарлатина и пр. помещались в особом бараке, находившемся в лесу на расстоянии от завода около 1 1/2 км.

В 1898 г. при заводе открыт приемный покой для родильниц из семейств рабочих завода и приглашена одна акушерка.

В случае каких-либо осложнений при родах, когда требовалось присутствие и помощь врача, таковой по первому заявлению акушерки немедленно приглашался из участковой земской больницы, находившейся в с. Можга <...>*

*И. А. Иванов*

*ЦГА УР, ф. 75, оп. 1, д. 123, л. 83—85.*

---

* Опущены сведения о работе завода за 1918—1927 гг.

## № 10

## ИЗ ВЕДОМОСТИ ЕЛАБУЖСКОЙ УЕЗДНОЙ ЗЕМСКОЙ УПРАВЫ О ДЕТЯХ, КОТОРЫМ ПРИВИТА ПРЕДОХРАНИТЕЛЬНАЯ ОСПА[48] ЗА ПЕРИОД С 1 СЕНТЯБРЯ 1884 г. ПО 1 СЕНТЯБРЯ 1885 г.* В СЮГИНСКОМ ЗАВОДЕ МОЖГИНСКОГО ПРИХОДА

*[Не ранее 1 сентября 1885 г.]***

| Название селения | Привита оспа | | | | Число всех привитых | На следующий год подлежит оспопрививанию[49] | | | По причине бывшей натуральной оспы освобождены от оспопрививания | Осталось непривитых по причине недостаточного времени у оспопрививателей | Ревакцинированных[50] | | | Примечание |
|---|---|---|---|---|---|---|---|---|---|---|---|---|---|---|
| | Списочным детям | | Несписочным детям | | | По причине неявки по ослушанию | По причине неуспешного оспопрививания | По причине неявки по болезни | | | С успехом | Без успеха | Число всех ревакцинированных | |
| | С успехом | Без успеха | С успехом | Без успеха | | | | | | | | | | |
| Можгинского прихода Сюгинского завода | — | — | 25 | — | 25 | — | — | — | — | — | — | — | — | — |

Подлинный подписал врач *Красовский*
Верно: председатель управы *Ушков*
Сверял секретарь *Левашов*

*Журналы Елабужского уездного земского собрания[51] на 1885 г. — Елабуга, 1886. — С. 286—287, 295.*

* Опущены сведения по другим населенным пунктам.
** Датируется по заголовку документа.

АРХИВЫ УДМУРТИИ

## № 11

## ИЗ ВЕДОМОСТИ ЕЛАБУЖСКОЙ УЕЗДНОЙ ЗЕМСКОЙ УПРАВЫ О СТРОЕНИЯХ, НЕСОСТАВЛЯЮЩИХ НЕПРЕМЕННОЙ ПРИНАДЛЕЖНОСТИ ЗАВОДСКО-ПРОМЫШЛЕННОГО ПРОИЗВОДСТВА, ПОКАЗАННЫХ В ОЦЕНОЧНЫХ ОПИСЯХ ЗАВОДСКО-ПРОМЫШЛЕННЫХ ЗАВЕДЕНИЙ ПО ЕЛАБУЖСКОМУ УЕЗДУ, О СТОИМОСТИ ЗАВОДСКИХ И ЖИЛЫХ СТРОЕНИЙ СЮГИНСКОГО СТЕКОЛЬНОГО ЗАВОДА*

*1885 г.*

| № по порядку | № по оценочной описи | Название заводско-промышленных заведений, кому они принадлежат и какие при сем заводе находятся здания, несоставляющие непременной принадлежности заводско-промышленного производства | Ценность всех заводско-промышленных заведений, облагавшихся губернским и уездным земским сбором | | Из них ценность строений, несоставляющих непременную принадлежность заводско-промышленного производства, предположительно исключенного от обложения земскими сборами на 1886 г. | | За сим ценность строений собственно заводско-промышленного производства, подлежащих обложению земскими сборами на 1886 г. | |
|---|---|---|---|---|---|---|---|---|
| | | | руб. | коп. | руб. | коп. | руб. | коп. |
| | | 7. Сюгинский стекольный завод Александра Александровича Лебедева, при нем: | 18038 | — | — | — | — | — |
| 22. | 16 | 21 бревенчатый дом с пристройками | — | — | 2625 | — | — | — |
| 23. | 17 | 9 бревенчатых домов со службами | — | — | 1350 | — | — | — |
| 24. | 18 | 2 бревенчатых дома с пристройками | — | — | 150 | — | — | — |
| 25. | 19 | 2 бревенчатых дома | — | — | 450 | — | — | — |
| 26. | 21 | Дом управляющего | — | — | 716 | 75 | — | — |
| | | Итого: | 18038 | — | 5291 | 75 | 12746 | 25 |

Подлинная за надлежащим подписом.
С подлинной верно:
Председатель управы *Ушков*
Секретарь *Левашов*

*Журналы Елабужского уездного земского собрания на 1885 г. — Елабуга, 1886. — С. 517, 520.*

* Опущены сведения по другим заводам Елабужского уезда.

## № 12

## ИЗ СПИСКА ЗЕМЛЕВЛАДЕЛЬЦЕВ ЕЛАБУЖСКОГО УЕЗДА ВЯТСКОЙ ГУБЕРНИИ О КОЛИЧЕСТВЕ ЗЕМЛИ И ЛЕСА В СЮГИНСКОЙ ДАЧЕ А. А. ЛЕБЕДЕВА*

*[19 ноября 1886 г.]***

| № по порядку | Звание, имя, отчество и фамилия владельца крепостных дач и где они находятся | Пространство всех земельных и лесных имуществ | | | |
|---|---|---|---|---|---|
| | | Усадебных, пахотных и выгонных | Сенокосных | Лесных | Неудобных |
| 61. | Лебедев Александр Александрович, коллежский секретарь[52] (Сюгинская дача) | 135 дес. | — | 2950 дес. 53 саж. | 1277 дес. 2 саж. |

Заступающий в должность председателя управы *В. Шабалин*

*ГАКО, ф. 574, оп. 1, д. 211, л. 558.*

АРХИВЫ УДМУРТИИ

* Опущены сведения о других землевладельцах Елабужского уезда.

** Датируется по сопроводительному письму Елабужской уездной земской управы.

## № 13

### ИЗ СПИСКОВ ФАБРИК, ЗАВОДОВ, ТОРГОВО-ПРОМЫШЛЕННЫХ ЗАВЕДЕНИЙ И ДОМОВ*, СОСТАВЛЕННЫХ ЕЛАБУЖСКОЙ УЕЗДНОЙ ЗЕМСКОЙ УПРАВОЙ ДЛЯ РАСКЛАДКИ ЗЕМСКИХ СБОРОВ[53], О РАЗМЕРЕ ЗЕМСКОГО СБОРА ПО СЮГИНСКОМУ ЗАВОДУ**

*1890, 1895 гг.*

| № по порядку | Название промышленных заведений | Оценки | | | |
|---|---|---|---|---|---|
| | | Техническая | | Принятая по уездной раскладке | |
| | | руб. | коп. | руб. | коп. |
| 6. | Стекольный при дер. Сюга дворянина Сергея Александровича Шишкова и Софьи Александровны Сырневой | 12746 | — | 12746 | — |
| 2050. | Стекольный при дер. Сюга дворянина Сергея Александровича Шишкова и Софьи Александровны Сырневой | 9024 | — | 9024 | — |
| | Дома при фабриках и заводах<br>При Сюгинском стекольном заводе дворянина Сергея Александровича Шишкова и землевладелицы Софьи Александровны Сырневой (в уезде) | 5291 | 75 | 5291 | 75 |

Председатель управы***

*ГАКО, ф. 616, оп. 2, д. 101, л. 1 об.; д. 185, л. 2, 118.*

---

* Документ состоит из двух списков, первый (№ 6) относится к 1890 г., второй (№ 2050) — к 1895 г.

** Опущены сведения по другим фабрикам, заводам, торгово-промышленным заведениям Елабужского уезда.

*** Подписи под обоими списками отсутствуют.

## № 14

## ИЗ ВЕДОМОСТИ ЕЛАБУЖСКОГО УЕЗДНОГО ИСПРАВНИКА О ФАБРИКАХ И ЗАВОДАХ УЕЗДА, ПРОИЗВОДИТЕЛЬНОСТЬ КОТОРЫХ ЗА 1892 г. СВЫШЕ 1000 РУБ., О ПРОИЗВОДСТВЕННОЙ ХАРАКТЕРИСТИКЕ СЮГИНСКОГО СТЕКОЛЬНОГО ЗАВОДА*

*2 декабря 1892 г.*

| № п/п | Наименование и местонахождение завода. Имя, отчество и фамилия владельца | Год учреждения фабрики или завода | Количество производства каждого продукта | Сумма производительности | | Куда сбываются обрабатываемые продукты, количество их сбыта и сумма его (за пределы губернии) | Число рабочих | | | | Количество материала, употребленного каждым заводом для обработки с обозначением места, откуда привозится этот материал |
|---|---|---|---|---|---|---|---|---|---|---|---|
| | | | | руб. | коп. | | взрослых | | малолетних | | |
| | | | | | | | муж. | жен. | муж. | жен. | |
| 10. | Сюгинский стекольный, находящийся в Можгинской волости, принадлежавший жене подполковника Софье Александровне Сырневой, арендуется дворянином Сергеем Александровичем Шишковым | 1842 г. | Листового стекла простого 2000 ящиков | 32000 | — | В Вятскую, Казанскую и Уфимскую губернии сбывается все количество 2000 ящиков на сумму 32000 руб. | 70 | — | — | — | Местного: серого песку - 20000 пуд.; кобальта немецкого[54] - 20 кг; глины пермской - до 5000 пуд.; извести местной - до 10000 пуд.; сульфату - до 8000 пуд.; последние два берутся с Кокшанского завода[55], а остальное привозится из Нижнего**, Самары и Перми. |

Исправник *Машковцев*

*ГАКО, ф. 574, оп. 2, д. 21, л. 36, 37, 38об.—39, 43.*

* Опущены сведения по другим фабрикам и заводам Елабужского уезда.

** Имеется в виду «из Нижнего Новгорода».

№ 15

## ТАБЛИЦА ГОДОВОЙ ВЫРАБОТКИ ФАБРИКАТОВ НА СЮГИНСКОМ СТЕКОЛЬНОМ ЗАВОДЕ ЗА 1895—1899 гг.*

*[1895—1899 гг.]***

Работа производилась на горшковых печах французского образца[56]: в 1895 г.— 1 печь, в 1896 г.— 2 печи, в 1897 г.— 2 печи, в 1898 г.— 3 печи и в 1899 г.— 3 печи.

| Наименование фабрикатов | 1895 г. | | 1896 г. | | 1897 г. | | 1898 г. | | 1899 г. | |
|---|---|---|---|---|---|---|---|---|---|---|
| | Количество | Цена на заводе (руб.) | Количество | Цена на заводе (руб.) | Количество | Цена на заводе (руб.) | Количество | Цена на заводе (руб.) | Количество | Цена на заводе (руб.) |
| 1 | 2 | 3 | 4 | 5 | 6 | 7 | 8 | 9 | 10 | 11 |
| Стекло листовое разных сортов (ящик) | 3774 | 14-38 | 4170 | 14-59 | 4580 | 13-66 | 5870 | 13-66 | 5484 | 15-53 |
| Посуда: | | | | | | | | | | |
| Крупная 1-го сорта (шт.) | 40900 | 193-88 | 21900 | 180-00 | 70400 | 178-40 | 90100 | 189-42 | 104000 | 177-80 |
| Средняя 1-го сорта (шт.) | 19500 | 45-00 | 15700 | 100-95 | 34900 | 78-18 | 35900 | 72-70 | 4600 | 86-68 |

* Таблица составлена бывшим бухгалтером Сюгинского завода И. А. Ивановым 30 октября 1927 г., работавшим на заводе с 1888 г.

** Датируется по содержанию документа.



АРХИВЫ УДМУРТИИ

| 1 | 2 | 3 | 4 | 5 | 6 | 7 | 8 | 9 | 10 | 11 |
|---|---|---|---|---|---|---|---|---|---|---|
| Мелкая тяжелая 1-го сорта (шт.) | 563300 | 29-95 | 1011300 | 31-33 | 1363300 | 33-56 | 2433600 | 31-61 | 2414600 | 33-82 |
| Мелкая легкая 1-го сорта (шт.) | | | | | 205500 | 15-96 | 454800 | 17-85 | 10800 | 23-20 |
| Разная 2-го сорта (шт.) | 67500 | 10-00 | 194400 | 10-00 | 224600 | 10-00 | 366900 | 10-00 | 371200 | 10-00 |
| Общая стоимость фабрикатов на заводе (руб.) | 80635 | — | 100014 | — | 129149 | — | 188600 | — | 189708 | —* |

*ЦГА УР, ф. 75, оп. 1, д. 123, л. 91об.—92.*

* Подпись отсутствует.

АРХИВЫ УДМУРТИИ

## № 16

### ИЗ ИНФОРМАЦИИ В ГАЗЕТЕ О ХОДЕ СУДЕБНОГО ПРОЦЕССА НАД УПРАВЛЯЮЩИМ СЮГИНСКИМ СТЕКОЛЬНЫМ ЗАВОДОМ С. А. ШИШКОВЫМ, ОБВИНЕННЫМ В ПРИСВОЕНИИ ДЕНЕГ ВЛАДЕЛЬЦА ЗАВОДА А. А. ЛЕБЕДЕВА

*30 сентября, 2 октября 1897 г.**

Елабуга. 16 сентября выездной сессией Сарапульского окружного суда у нас рассматривалось довольно громкое дело дворянина по происхождению и инженер-технолога по образованию С. А. Шишкова, обвинявшегося в присвоении.

Г.** Шишков в течение целого ряда лет был управляющим на Сюгинском стекловаренном заводе камергера[57] двора его величества А. А. Лебедева и пользовался безусловным доверием владельца, на заводе не проживавшего никогда. Доверие это было поколеблено совершенно случайно выпискою Шишковым по книгам в расход на свое имя стекловаренных горшков по страшно низкой цене, что и привело владельца к мысли уволить Шишкова от управления заводом.

Надо сказать, что Лебедев арендовал упоминавшийся завод у своей сестры Сырневой (Языковой) и к концу аренды решил ликвидировать стекловаренное дело.

Дело ликвидации было поручено Шишкову, который позволил себе неправильную выписку стекловаренных горшков, крайне необходимых при продолжении производства стекла.

Уволенный телеграммой от службы он долгое время не сдавал управления заводом, продолжая расходовать лебедевские материалы на продолжаемое ими, Шишковым и Сырневой, стекловаренное дело. Отправляя лебедевское стекло по Каме и Волге, продавал таковое по векселям[58], на свое имя, выписывал по кассовым книгам завода какое-то 10-процентное вознаграждение, на которое не имел права.

Мало этого, перевел на свое имя елабужский склад стекла и присвоил хозяйское стекло.

Уголовное дело против Шишкова возникло в силу удовлетворения судом гражданским претензий Лебедева, и как уже было сказано Шишков обвинялся в присвоении. Дело тянулось уже более 5 лет.

Свидетелей по делу было вызвано 11 чел., из них один — защитником обвиняемого, петербургским присяжным поверенным[59] Никоновым.

---

* Даты публикации в газете.

** Имеется в виду господин.

Со стороны обвинения был товарищ прокурора Игумнов. Дело рассматривалось с участием присяжных заседателей[60], старшиной коих был инженер-механик Юрьев.

Показание камергера Лебедева было таково. После смерти отца Шишкова С. А. Шишков был приглашен им на службу не потому, чтобы в нем была настоятельная нужда, а лишь в знак памяти его покойного отца, честнейшего человека. Симпатии Лебедева вскоре же перешли к сыну, и Шишков, человек небогатый, стал руководить Сюгинским заводом вполне самостоятельно, т. к. он, Лебедев, и к делу и к действиям управляющего относился халатно, не проверял даже отчетов. Так продолжалось 8 лет, пока Лебедев не задумал ликвидировать стекловаренное дело за окончанием срока аренды на заводе.

О ликвидации был извещен и Шишков, коему за ликвидационные работы по окончании таковых обещалось Лебедевым известное процентное вознаграждение <...>*

Полковник Сырнев[61], муж владелицы Сюгинского завода и имения, показал, что завод с имением достался его жене не в подарок, а по раздельному акту[62].

В 1881 г. завод был передан Александру Александровичу Лебедеву с составлением запродажной записи на него. Лебедев покупал его в рассрочку и обязан был платить проценты из пяти годовых, но так как взносов не сделал ни одного, то вносимые им проценты были как бы арендной платой.

1891 г. был конечным сроком записи и сделки.

Когда Сырнева пожелала завод оставить за собой, а для ликвидации дела Лебедеву давалась полугодичная отсрочка до 1 июля 1892 г. Лебедев возобновил разговор о продаже, но предлагал меньшую против прежнего сумму; сделка расстроилась только 26 июня, хотя начиналась еще с ноября 1891 г. Завод 1 июля должен был быть принятым Сырневой в том виде, в каком будет находиться к этому времени. Завод поступил во владение его жены действующим и мировая сделка совершена при Брокмиллере за 12 251 руб., из коих 2251 руб. следовали с Шишкова.

Лебедев завод считал бездоходным, что едва ли верно, как неверно и то, что Шишков не имел права на 10-процентное вознаграждение. О праве Шишкова на вознаграждение говорилось вслух в доме Лебедева, что уже фактически Шишков участвует сейчас в Сюгинском стекловаренном деле, как пайщик, не на 4/5, а на 3/5 и сделанный им взнос равняется 21 000 руб. Сырневой принадлежат 2/5 дела и аренда в 5000 руб. за заводские здания.

---

* Опущены выступления свидетелей по делу.

К этому защита добавила, что в обеспечение гражданского иска Лебедева Шишковым внесено в казну 16 000 руб.

После 2-часового перерыва и по прочтении некоторых документов приступлено к прениям.

Товарищ прокурора Игумнов довольно рельефно выразил преступность деяний Шишкова, деяний, непозволительных ему как дворянину и образованному человеку, к тому же облагодетельствованному Лебедевым.

Обвинительная речь была кратка и сжата и сильного впечатления не произвела. Не оставила впечатления и речь защитника Шишкова — Никонова, вероятно, потому, что произносилась бессистемно.

Зато последнее слово самого обвиняемого Шишкова, известного своим ораторским талантом, имело решающее значение и произвело сильнейшее впечатление. В немногих словах он нарисовал 5-летнюю пытку лежавшего на нем темным пятном несправедливого обвинения чуть ли не в ограблении Лебедева, тогда как этот последний имел неоспоримые документы к оправданию его. Между тем, он чист и имя его, 30 лет бывшее безупречным, поносится всеми, а он лишен самою судьбою и подпискою о невыезде возможности раздобыться документами, могущими осветить его дело, не хочет и не желает прекратить добрый и хороший Лебедев, но разочаровавшийся в том, что он получит задаром Сюгинский завод.

«Но довольно об этом,— сказал Шишков,— я прошу только справедливости, а присвоение 10-процетного вознаграждения — фикция, ибо право получения такового подтверждено и самим Лебедевым и свидетелями».

На поставленные судом вопросы о признании в проступках Шишкова если не присвоения, но самоуправства присяжные заседатели после 15-минутного совещания вынесли отрицательный ответ.

Шишков был оправдан. Слушание дела тянулось 10 час. Публики была масса*

*Вятский край*[63].— *1897.— 30 сентября, 2 октября.*

* Подпись отсутствует.

№ 17—18

## ИТОГИ ПЕРВОЙ ВСЕОБЩЕЙ ПЕРЕПИСИ НАСЕЛЕНИЯ РОССИЙСКОЙ ИМПЕРИИ[64] ПО СЮГИНСКОМУ СТЕКОЛЬНОМУ ЗАВОДУ

*[1897 г.]**

№ 17

## ПЕРЕПИСНОЙ ЛИСТ О КОЛИЧЕСТВЕ НАСЕЛЕНИЯ, ПРОЖИВАЮЩЕГО В СЮГИНСКОМ СТЕКОЛЬНОМ ЗАВОДЕ

*[1897 г.]**

Подсчет населения на владельческих, казенных, церковных и иных землях по всему счетному участку
Подпись, составляющего обложку — Управляющий Сюгинским заводом *Н. Блинов*[65]

| 1 | 2 | 3 | | 4 | | 5 | |
|---|---|---|---|---|---|---|---|
| № переписных листов | Название усадьбы, хутора, поселка и т. д. или имя, отчество и фамилия владельца | Всего наличного населения | | Постоянно живущего здесь населения | | В числе наличного населения было лиц некрестьянских сословий | |
| | | муж. | жен. | муж. | жен. | муж. | жен. |
| 1. | Сюгинский стекольный завод | 18 | 13 | 19 | 14 | 6 | 7 |
| 2. | | 7 | 10 | 7 | 10 | 4 | 8 |
| 3. | | 10 | 3 | 10 | 3 | 6 | 2 |
| 4. | | 12 | 9 | 12 | 9 | 6 | 6 |
| 5. | | 10 | 16 | 10 | 16 | — | — |
| 6. | | 8 | 5 | 8 | 5 | 5 | 2 |
| 7. | | 12 | 12 | 12 | 12 | 12 | 12 |
| 8. | | 5 | 5 | 5 | 5 | 5 | 5 |
| 9. | | 5 | 10 | 5 | 10 | 5 | 10 |
| 10. | | 4 | 4 | 4 | 4 | — | — |
| 11. | | 9 | 4 | 9 | 4 | 2 | 1 |
| 12. | | 9 | 7 | 9 | 7 | 7 | 6 |
| 13. | | 5 | 5 | 5 | 5 | 5 | 5 |
| 14. | | 2 | 3 | 2 | 3 | — | — |
| 15. | | 12 | 9 | 12 | 9 | 6 | 6 |
| 16. | | 9 | 5 | 9 | 5 | 9 | 5 |
| 17. | | 8 | 10 | 8 | 10 | 6 | 4 |

* Датируется временем проведения переписи.

| 1 | 2 | 3 | | 4 | | 5 | |
|---|---|---|---|---|---|---|---|
| 18. | | 12 | 19 | 13 | 20 | 7 | 8 |
| 19. | | 5 | 11 | 5 | 11 | 5 | 11 |
| 20. | | 10 | 6 | 10 | 6 | — | — |
| 21. | | 15 | 12 | 15 | 12 | 6 | 2 |
| 22. | | 5 | 2 | 5 | 2 | — | * |
| 23. | | 0 | 4 | — | 4 | — | * |
| 24. | | 14 | 16 | 14 | 16 | 8 | * |
| 25. | | 12 | 12 | 12 | 12 | 8 | * |
| 26. | | 11 | 13 | 11 | 13 | 9 | * |
| 27. | | 7 | 14 | 7 | 14 | 4 | * |
| 28. | | 9 | 14 | 9 | 14 | 5 | 5 |
| 29. | | 9 | 16 | 10 | 16 | 7 | 7 |
| 30. | | — | 1 | — | 1 | — | — |
| 31. | | 1 | 3 | 1 | 3 | 1 | 2 |
| 32. | | 1 | — | 1 | — | — | — |
| 33. | | 1 | 4 | 2 | 3 | 1 | 4 |
| 34. | | 3 | 7 | 3 | 7 | 2 | 6 |
| 35. | | 7 | 3 | 7 | 3 | 1 | — |
| 36. | | 9 | 9 | 9 | 9 | 1 | 4 |
| 37. | | 15 | 13 | 15 | 13 | 10 | 7 |
| 38. | | 13 | 18 | 13 | 18 | 5 | 8 |
| 39. | | 3 | 4 | 3 | 4 | — | — |
| 40. | | 5 | 1 | 4 | 1 | — | — |
| 41. | | 7 | 3 | 7 | 3 | 7 | 3 |
| 42. | | 5 | 3 | 4 | 3 | 4 | 3 |
| 43. | | 5 | 6 | 5 | 6 | 2 | 2 |
| 44. | | 8 | 7 | 8 | 7 | 8 | 7 |
| 45. | | 10 | 11 | 10 | 11 | 3 | 6 |
| 46. | | 12 | 15 | 12 | 15 | 6 | 8 |
| 47. | | 7 | 4 | 7 | 4 | — | — |
| 48. | | 5 | 7 | 5 | 7 | — | — |
| 49. | | 9 | 5 | 9 | 5 | 4 | 2 |
| 50. | | 3 | — | 3 | — | — | — |

* Текст документа поврежден.



АРХИВЫ УДМУРТИИ

| 1 | 2 | 3 | | 4 | | 5 | |
|---|---|---|---|---|---|---|---|
| 51. | Мельница при р. Сюге Сюгинского стекольного завода | 4 | 4 | 4 | 4 | 1 | 2 |
| 52. | Смологонка[66] Сюгинского завода | 5 | 6 | 5 | 6 | — | — |
| 53. | Лесная сторожка[67] в даче Сюгинского завода | 3 | 5 | 3 | 5 | — | — |
| | Всего | 395 | 408 | 397 | 409 | 199 | 212 |

*ГАКО, ф. 574, оп. 9, д. 151, л. 1—1 об.*

АРХИВЫ УДМУРТИИ

## № 18

## ПЕРЕПИСНОЙ ЛИСТ НА ВЛАДЕЛЬЧЕСКУЮ УСАДЬБУ СЮГИНСКОГО СТЕКОЛЬНОГО ЗАВОДА, ПРИНАДЛЕЖАВШУЮ С. А. СЫРНЕВОЙ

*[1897 г.]**

| Фамилия (прозвище), имя и отчество или имена, если их несколько. Отметка о тех, кто окажется: слепым на оба глаза, немым, глухонемым или умалишенным | Пол М.-мужской. Ж.-женский | Как записанный приходится главе хозяйства и главе своей семьи | Сколько минуло лет или месяцев от роду | Холост, женат, вдов или разведен | Сословие, состояние или звание | Родился ли здесь, а если не здесь, то где именно? (губерния, уезд, город) | Приписан ли здесь, а если не здесь, то где именно? (для лиц, обязанных приписку) | Где обыкновенно проживает: здесь ли, а если не здесь, то где именно? (губерния, уезд, город) | Отметка об отсутствии, отлучке и о временном здесь пребывании | Вероисповедание | Родной язык | Грамотность | | Занятие, ремесло, промысел, должность или служба | |
|---|---|---|---|---|---|---|---|---|---|---|---|---|---|---|---|
| | | | | | | | | | | | | Умеет ли читать? | Где обучается, обучался или кончил курс образования? | Главное, то есть то, которое доставляет главные средства для существования | 1. Побочное или вспомогательное |
| | | | | | | | | | | | | | | | 2. Положение по воинской повинности |
| 1 | 2 | 3 | 4 | 5 | 6 | 7 | 8 | 9 | 10 | 11 | 12 | 13 | 14 | 15 | 16 |
| 1. Сырнева Софья Александровна | Ж. | Хозяйка | 35 | Замужем | Дворянка потомственная[68] | г. Казань | — | Здесь | — | Православное | Русский | Да | Дома | Землевладелица | » |

* Датируется временем проведения переписи.



АРХИВЫ УДМУРТИИ

| 1 | 2 | 3 | 4 | 5 | 6 | 7 | 8 | 9 | 10 | 11 | 12 | 13 | 14 | 15 | 16 |
|---|---|---|---|---|---|---|---|---|---|---|---|---|---|---|---|
| 2. Сырнев Александр Петрович | М. | Муж хозяйки | 41 | Женат | Дворянин потомственный | Вятская губ. г.Слободской | В Казани | Здесь | — | Православное | Русский | Да | Юнкерское училище | Получает пенсию | »<br>Отставной полковник |
| 3. Сырнев Георгий Александрович | М. | Сын | 1 | — | Дворянин потомственный | г. Казань | — | Здесь | — | Православное | Русский | — | — | При отце | |
| 4. Сырнева Ольга Александровна | Ж. | Дочь | 3 | — | Дворянка потомственная | г. Казань | — | Здесь | — | Православное | Русский | — | — | При отце | |
| 5. Вальман Юлия Федоровна | Ж. | Гувернантка | 37 | Замужем | Гражданка финляндская | г. Москва | — | Здесь | — | Православное | Русский | Да | Институт | Гувернантка | |
| 6. Богоявленская Татьяна Александровна | Ж. | Прислуга | 50 | Вдова | Почетная гражданка[69] | с. Калбы Казанской губ. | — | Здесь | — | Православное | Русский | Нет | — | Няня | |

АРХИВЫ УДМУРТИИ

| 1 | 2 | 3 | 4 | 5 | 6 | 7 | 8 | 9 | 10 | 11 | 12 | 13 | 14 | 15 | 16 |
|---|---|---|---|---|---|---|---|---|---|---|---|---|---|---|---|
| 7. Малова Александра Михайловна | Ж. | Прислуга | 31 | Девица | Дочь чиновника | Казанская губ. Тетюшинский уезд с. Ямбухтино | — | Здесь | — | Православное | Русский | Да | Приют | Горничная | |
| 8. Францкевич Антон Семенович | М. | Прислуга | 38 | Женат | Мещанин[70] | Сувалинское Малмыжского уезда | В Казани | Здесь | — | Православное | Русский | Да | На службе | Лакей | 2. Запасный рядовой |
| 9. Францкевич Екатерина Васильевна | Ж. | Прислуга | 24 | Замужем | Мещанка | г. Казань | | Здесь | — | Православное | Русский | Да | Приют | Горничная | |
| 10. Шишков Сергей Александрович | М. | Компаньон завода | 34 | Холост | Дворянин потомственный | г. Самара | г. Самара | Здесь | Отсутствует | Православное | Русский | Да | Технологический институт | Землевладелец | 1. Заведует фабрикой<br>2. Запасный рядовой |

Подпись лица, заполнявшего лист — *А. Сырнев*

*ГАКО, ф. 574, оп. 9, д. 151, л. 3 об.— 4.*



АРХИВЫ УДМУРТИИ

## № 19

## ИЗ КНИГИ «ИССЛЕДОВАНИЕ ПОЛОЖЕНИЯ НАЧАЛЬНОГО НАРОДНОГО ОБРАЗОВАНИЯ В ВЯТСКОЙ ГУБЕРНИИ С ПРОЕКТОМ ШКОЛЬНОЙ СЕТИ ДЛЯ ВВЕДЕНИЯ ВСЕОБЩЕГО ОБУЧЕНИЯ» О ЧИСЛЕ УЧАЩИХСЯ В СЮГИНСКОМ ЗАВОДЕ*

*1897—1898 гг.***

| № проектируемых районов | № существующих школ | Название волостей и школьных пунктов, проектируемых и существующих | Тип школы | Год открытия школы | Число детей школьного возраста в проектируемых районах | | | | | Число мест в существующих школах в 1897—1898 гг. | | Распределение детей школьного возраста по расстоянию от проектируемой школы | | | | Для какого числа учащихся требуется общежитие | | Число мест в существующих общежитиях | Название селений, входящих в проектируемый район (расстояние их от проектируемого школьного пункта и число детей школьного возраста) |
|---|---|---|---|---|---|---|---|---|---|---|---|---|---|---|---|---|---|---|---|
| | | | | | Число учащихся в существующих школах в 1897—1898 гг. | | | | | | | Распределение учащихся по расстоянию от существующей школы | | | | Число живущих на квартирах и общежитиях | | | |
| | | | | | русских | | инородцев[71] | | всего | | | | | | | | | | |
| | | | | | мальчиков | девочек | мальчиков | девочек | | Нормальное | Максимальное | До 1 версты | С 1 версты до 2 | С 2 верст до 3 | Более 3 верст | мальчиков | девочек | | |
| 20. | | Завод Сюгинский | — | — | — | — | — | — | — | — | — | — | — | — | — | — | — | — | Завод Сюгинский — 0 |
| | 18. | Завод Сюгинский | Частная | 1882 г. | 57 | 35 | — | — | 92 | 49 | 74 | 92 | — | — | — | — | — | — | |

*Исследование положения начального народного образования в Вятской губернии с проектом школьной сети для введения всеобщего обучения. Вып. 2. — Вятка, 1902. — С. 32—33.*

* Опущены сведения, не относящиеся к Сюгинскому заводу.

** Датируется по содержанию документа.

АРХИВЫ УДМУРТИИ

## № 20

### ИЗ ВЕДОМОСТИ ЕЛАБУЖСКОГО УЕЗДНОГО ИСПРАВНИКА О ФАБРИКАХ И ЗАВОДАХ УЕЗДА О ПРОИЗВОДИТЕЛЬНОСТИ СЮГИНСКОГО СТЕКОЛЬНОГО ЗАВОДА*

*12 мая 1898 г.*

| № по порядку | Название и местонахождение фабрики или завода Имя, отчество, фамилия владельца | Количество производства каждого продукта | Сумма производительности | | Число рабочих |
|---|---|---|---|---|---|
| | | | руб. | коп. | |
| 16. | Сюгинский стекольный завод в Можгинской волости Елабужского уезда, принадлежащий Софье Александровне Сырневой и Сергею Александровичу Шишкову | Листового стекла — 2597 ящиков, посуды разной пивной и водочной — 154 768 шт. | 42000 | — | 200 |

Исправник**[72]

*ГАКО, ф. 574, оп. 2, д. 245, л. 23, 26 об., 28.*

## № 21

### ЭКСПЛИКАЦИЯ ПЛАНА[73] СЮГИНСКОЙ ДАЧИ, СОСТОЯВШЕЙ ВО ВЛАДЕНИИ С. А. СЫРНЕВОЙ

*1899 г.*

| | Наименование качеств | Десятин | Саженей |
|---|---|---|---|
| | Удобной | | |
| 1. | Под усадьбою | 79 | — |
| 2. | Пашни | 88 | 528 |
| 3. | Сенокосу чистого суходольного | 59 | 1752 |
| 4. | » кочкарного по болоту | — | — |
| 5. | Лесу соснового по суходолу | 272 | 1200 |
| 6. | » по болоту | 92 | — |
| 7. | » хвойного по суходолу | 1157 | 552 |
| 8. | » вырубленного | 57 | 1200 |
| 9. | » по болоту | 242 | 1200 |

* Опущены сведения по другим фабрикам и заводам Елабужского уезда.
** Подпись не разобрана.

| | | | |
|---|---|---|---|
| 10. | » лиственного по суходолу | 279 | — |
| 11. | » вырубленного | 52 | — |
| 12. | » по болоту | 395 | — |
| 13. | » вырубленного | 141 | 1200 |
| 14. | Под полянами | 108 | 720 |
| | Итого удобной | 3024 | 1152 |
| | Неудобной | | |
| 15. | Под прудами и речками | 38 | 14 |
| 16. | Под дорогами и улицами | 8 | 168 |
| 17. | Под озерами, болотами и крутогорами | 103 | 1632 |
| | Итого неудобной | 150 | 816 |
| | Всего | 3174 | 1968 |

Примечание*. По плану Генерального межевания[74] всей земли числится 3170 дес. 784 саж., кроме этого количества земли в черте окружной межи обмежевано 4 участка под литерами Н= 5,00 дес., i = 3,00 дес., К = 7,00 дес. и L = 2, 00 дес.; всего 18, 50 дес., которое теперь входит во владение госпожи Сырневой, и в обмен этой земли поступило из общей дачи в пользование крестьян дер. Чебершур 14,00 дес., что и обозначено под литером А.

Съемку производил и план составил в 1899 г.
землемер Елабужского уезда *А. П. Бучиловский*

*НАРТ, ф. 324, оп. 727, д. 324, л. 1.*

**№ 22**

**РАПОРТ СВЯЩЕННИКА НИКОЛАЯ ЕВТРОПОВА ПРЕОСВЯЩЕННЕЙШЕМУ МИХЕЮ, ЕПИСКОПУ[75] САРАПУЛЬСКОМУ, О РАЗРЕШЕНИИ НАЧАТЬ БОГОСЛУЖЕНИЯ В ЗДАНИИ ШКОЛЫ НА ПЕРЕНОСНОМ АНТИМИНСЕ[76]**

*5 июля 1902 г.*

Указом Сарапульского духовного правления от 21 октября 1901 г. за № 2433, вследствие прошения управляющего Сюгинским стекольным заводом «Товарищества С. А. Сырневой и С. А. Шишкова», дворянина Н. А. Блинова, разрешено приспособить молитвенную комнату при Сюгинском заводском училище для служения причтом[77] с. Можги, в приходе которого находится Сюгинский завод, божественной литургии[78] на переносном антиминсе. Вместе с сим Сарапульское духовное правление[79] предложило г. Блинову представить акт свидетельства о прочности здания и отделить алтарь[80] от классной комнаты легкою передвижною перегородкой. В настоящее время классная комната приспособлена к служению божественной литургии: пред алтарем устроен иконостас[81] и алтарная часть от класса отделяется пере-

* Примечание документа.

движной перегородкою. Почему прошу Вас, Ваше преосвященство, благословить причту с. Можги начать совершать в Сюгинском школьном здании служение божественной литургии на переносном антиминсе. При сем прилагается и акт свидетельства о прочности здания*.

Июля 5-го дня 1902 г.

Села Можги священник *Николай Евтропов*

*ЦГА УР, ф. 245, оп. 2, д. 1717, л. 4—4об.*

**№ 23**

**ИЗ ДОКЛАДА А. Н. ЗИМИНОЙ НА ЗАСЕДАНИИ ЗОНАЛЬНОГО ОБЪЕДИНЕНИЯ КАФЕДР ЛИТЕРАТУРЫ ГРУППЫ ПЕДАГОГИЧЕСКИХ ИНСТИТУТОВ О ПРЕБЫВАНИИ А. Н. ТОЛСТОГО[82] НА СЮГИНСКОМ ЗАВОДЕ**

*[Июль — август 1902 г.]***

В 1902 г. молодой Толстой, студент 2 курса механического отделения Петербургского технологического института, недавно женившийся на слушательнице медицинских курсов Ю. В. Рожанской, отправился вместе с женой к своему родственнику по матери Сергею Александровичу Шишкову, владельцу Сюгинского стекольного завода. С Шишковым, его братьями и др. членами их семьи Толстой, видимо, познакомился еще в 1899 г., когда он, будучи учеником Самарского реального училища, поехал вместе со своей матерью, детской писательницей Александрой Леонтьевной Толстой[83], на пароходе по Волге в Симбирск. Мать с сыном некоторое время гостили в заволжских усадьбах своих многочисленных родственников — Тургеневых, Хованских, Шишковых и др.

Отправляясь летом 1902 г. к Шишкову, Толстой предполагал совместить приятное с полезным: отдохнуть от учебных занятий, петербургских впечатлений и одновременно пройти практику на заводе своего родственника. На Сюгинском заводе Толстые пробыли, видимо, от месяца до полутора, поддерживая письменные отношения с матерью и отчимом Бостромом. Сохранились 2 письма Толстого этого периода <...>***

В первом письме от 24 июля 1902 г. содержатся любопытные детали о путешествии молодой четы Толстых на Сюгинский завод. «Ехали мы,— рассказывает Толстой в письме к матери,— пароходом по Каме до Елабуги. Опоздали на один пароход, сели на другой, но плыть не пришлось, т. к. сломалась машина. Потом сели на Якимовский пароход. Дорогой вспомнили, что забыли маршрут. В Елабуге пришлось потратить время на расспросы о том, как добраться до Сюгинского завода. От Елабуги ехали на лошадях и протряслись сбоку шоссе», т. к. шоссе

* Акт освидетельствования прочности здания заводского училища от 25 июня 1902 г. составлен инженером-технологом С. А. Шишковым. См. там же, л. 5.

** Датируется по содержанию документа.

*** Опущены сведения о месте хранения и общая характеристика писем.

было в ремонте. Не без юмора в том же самом письме Толстой описывает ночлег на Въезжей и дальнейшее путешествие до места следования: «Мухи окаянные спать не дали, а оттуда остальные 50 (верст.— А. З.) по кочкам, по лесу да между пашен в пыли и по солнцу сделали. Со мной в дороге чуть удар не сделался»* .

<...>** Толстые, поселившиеся в комфортабельном доме Шишкова в памятное лето 1902 г., чувствовали себя хорошо и привольно, тем более, что Шишков, высокомерный и гордый с рабочими и вообще с простыми людьми, по отношению к своим родственникам и гостям был приветлив и радушен.

В свободное от занятий время Толстой читал, много времени проводил на свежем воздухе, благо для этого предоставлялись богатейшие возможности. Вокруг дома находился великолепный парк с тенистыми аллеями, цветником, зарослями цветущих кустарников, преимущественно сирени и жасмина вдоль ограды. Воздух был напоен смолянистым запахом сосен и цветущих лип. Кстати, на месте прежнего парка и по сей день сохранилась группа берез в западной части да несколько сосен и лиственниц около дома***. Перед домом находилась площадка для игры в крокет[84], и Толстой часто предавался этому развлечению****.

Большой любитель природы, Толстой не мог оставаться равнодушным к окружающей его красоте. И великолепие парка, и бесконечные дремучие леса, окружающие Сюгинский завод, сливающиеся с линией горизонта,— все восхищало его. Вот почему в письмах с Сюгинского завода Толстой не перестает восхищаться красотой окружающей его местности, чудесным, прямо-таки целебным воздухом: «Климат и местность тут чудные», «завод не знает никаких эпидемий». Это в июльском письме, а августовском он вновь возвращается к этому же: «Но что здесь хорошо, так это климат, понимаете, самая точка, ни тепло, ни холодно, дышать легко, даль прозрачная, очень похоже на наш финляндский климат». Толстой восхищается не только красотой окружающих пейзажей, но и заводом, и рабочим

---

* «Письмо от 24 июля 1902 г. Архив ИМЛИ, инв. № 6315/58». — Примечание автора - А. Н. Зиминой.

** Опущена характеристика Сюгинского завода, его совладельца С. А. Шишкова, отношение к рабочим.

*** «Сведения о жизни, об обстановке в доме почерпнуты нами из бесед со старожилами завода. В доме Шишкова сразу же после революции был создан народный дом. Старое здание неоднократно перестраивалось с целью его расширения. В настоящее время в нем находится клуб завода «Свет». Клуб хорошо оборудован и является центром культурной работы на селе, в первую очередь среди заводских рабочих». — Примечание автора — А. Н. Зиминой.

**** «Об игре в крокет и чтении Толстой говорит в письме от 24 июля 1902 г.». — Примечание автора — А. Н. Зиминой.

поселком: «Маленький городок, чрезвычайно хорошо, чисто и аккуратно устроенный, со всеми угодьями»*.

В качестве студента-практиканта Толстому неоднократно приходилось бывать на самом заводе. Он наблюдал за постройкой печи, производил расчеты, делал чертежи, осваивал технологию производства стекла. Все эти занятия казались ему новыми и интересными. «Работать уже начал, интересно очень, особенно производство стеклянное»,** — пишет он родным уже на третий день своего пребывания на Сюгинском заводе. А в письме, написанном примерно через месяц, Толстой уже с удовлетворением отмечает, что за это время он успел более или менее детально ознакомиться с производственным процессом, и он уже не кажется ему сложным. «Оно (производство стекла.— А. З.) будет у меня все записано от начала до конца». В этом письме Толстой искренне сожалеет о том, что самому ему еще не удалось выдуть «ни одной баночки, ибо это трудно»,— замечает он. «Да и к началу работ, когда трубки (стеклодувные.— А. З.) еще заняты», попасть было очень нелегко. Ведь рабочий день начинался очень рано. Брать же стеклодувную трубку у мастера во время работы Толстой не считал удобным, «так как они работают задельно»***. Толстой понимал, что это бьет по заработку рабочего.

Во время пребывания на Сюгинском заводе Толстой был очень юным по возрасту и в идейном отношении незрелым человеком, поэтому его бытовые и производственные характеристики в письмах не поднимались до каких-либо социальных обобщений. Вот почему, нам кажется, социальные контрасты, проблема эксплуатации рабочих заводчиком не нашли отражения в его письмах. И все же, несомненно, пребывание на Сюгинском заводе, наблюдения за жизнью простого народа, за взаимоотношениями рабочих с предпринимателями, за самими хозяевами жизни обогатили жизненный опыт будущего писателя, дали ему знание быта, психологии, природы, социальных условий, которые впоследствии вместе с другими впечатлениями Толстой использовал в своем художественном творчестве <...>****

*Доклады и сообщения. Сборник Казанского зонального объединения кафедр литературы группы педагогических институтов. — Вып. 2. — Ижевск, 1964. — С. 34 — 40.*

*ЦГА УР, ф. 1539, оп. 3, д. 839, л. 2об. —5об.*

* «Говоря об «угодьях», Толстой имеет в виду земельные наделы, приусадебные участки рабочих».— Примечание автора — А. Н. Зиминой.

** «Письмо от 24 июля 1902 г. Архив ИМЛИ, инв. № 6315/58». — Примечание автора - А. Н.Зиминой.

*** «Письмо от августа 1902 г. Архив ИМЛИ, инв. № 6315/55». — Примечание автора - А. Н. Зиминой.

**** Опущены сведения о прототипах героев будущих литературных произведений А. Н. Толстого, с которыми он познакомился во время пребывания в Сюгинском заводе, выводы автора статьи об этом периоде жизни и творчестве А. Н. Толстого. Подпись отсутствует.

## № 24

### СВЕДЕНИЯ ДЛЯ ВЯТСКОЙ ГУБЕРНСКОЙ ЗЕМСКОЙ УПРАВЫ – ОПИСАНИЕ И ХАРАКТЕРИСТИКА СЮГИНСКОГО СТЕКОЛЬНОГО ЗАВОДА

*21 сентября 1902 г. – 1904 г.**

Названия и род завода – Сюгинский стекольный завод
Елабужский уезд Можгинская волость

| | | |
|---|---|---|
| 1. | Владелец завода – имя, отчество, фамилия, звание и национальность, название товарищества или акционерного общества | Т-ви Сергей Александрович Шишков и Софья Александровна Сырнева, потомственные дворяне, русские |
| 2. | Арендатор завода (тоже) | – |
| 3. | Земля под заводскими постройками и сооружениями в количестве дес.<br>Принадлежит<br>Арендуется | Принадлежит Т-ву |
| 4. | Условия аренды (срок, плата) земли (площадь в дес.), зданий и сооружений (каких) | – |
| 5. | Характеристика земельных угодий, эксплуатируемых вместе с заводом на владельческих[85], посессионных[86] или арендных[87] правах, – общая площадь угодий, часть ее, идущая на нужды завода (какие), назначение остальной части; местоположение и запас лесов и воды; рудники, месторождения строительных материалов; расстояния их до завода и условия эксплуатации; географические и топографические особенности местности, качество грунта | 3200 дес. вырубленного леса, с которого выбирается топливо около 3000 куб. м в год, прирост леса порядочен, воды достаточно. В ... ** больше не имеется, грунт – глина и песок. |
| 6. | Расстояние завода от города, от села, деревни, ближайшей станции железной дороги, ближайшей пристани на реке | до Елабуги – 90 верст,<br>до с. Можги – 10 верст,<br>до Казани – 270 верст,<br>до Икского Устья – 70 верст. |
| 7. | Данные по истории завода – когда и кем основан завод, его первоначальный тип, последовательные изменения в ходе и характере производства, время приобретения завода настоящим владельцем, на каких условиях; сделанные им перестройки и сооружения | Завод основан в 1842 г.***<br>Добавлено бутылочное производство в 1841 г.<br>В 1902 г. поставлена паровая печь |

* Сведения составлялись за 3 года (1902, 1903, 1904 гг.)

** 2 слова не разобраны.

*** Так в документе, в других документах даты основания завода – 1835, 1837.

| | | |
|---|---|---|
| 8. | Условия производства в настоящее время, колебания в его размерах за последние годы и предполагаемые изменения в будущем; отношения завода к другим промышленным предприятиям и заводам владельца | Производство сокращено вследствие общего гражданского и промышленного кризиса, дороговизны топлива, плохого состояния дорог и обеднения населения лошадями, закрыта 1 гута с одной печью в 1902 г. |
| 9. | Начало и конец заводского отчетного года; периодические остановки завода, их причины и продолжительность (от – до), случайные остановки и постоянные колебания производства в течение рабочего периода, причины их и продолжительность; количество заводских рабочих (в % отношении к общему числу их), выбывающих из завода во время остановок | 1 ноября. Остановки вследствие ремонта печей и недостатка топлива 2 раза в год от трех до четырех недель. Случаются остановки от неустойчивости горшков, кратковременные и неопределенные, рабочих выбывает до 25% фабричного штата |
| 10. | Выходы единицы полуфабриката[88] и продукта из единицы сырья и полуфабриката, продолжительность процессов переработки, количество и утилизация побочных продуктов и отбросов | песку 25–30 пуд.[89],<br>извести 10–15 пуд.,<br>сульфата 10–12 пуд.<br>в среднем [для ] двух ящиков стекла, в среднем [для ] 700–750 бутылок;<br>продолжительность процесса около 48 час. |
| 11. | Цеховая стоимость единицы продукта и полуфабриката (для главнейших из видов) со всеми накладными расходами (не считая % на капитал и налогов) | Ящик стекла – 17–19 руб.<br>1000 бутылок – 36–40 руб. |
| 12. | Условия сбыта продуктов на вольную продажу и на заказ, главные рынки и места поставки; имеются ли и где находятся заводские склады и магазины | На вольную продажу по Каме, Волге и Белой; склады – в Елабуге, Уфе, Самаре |
| 13. | Средства сообщения завода – шоссе, подъездные пути (кем построены и содержатся, протяжение), сплавные реки, направление продуктов до рынков (на пароходе, по железной дороге, на собственных баржах) с указанием расстояний | Проселочная грунтовая дорога до Икского Устья – 70 верст; дорога плохая до р. Камы.<br>По р. Каме – на баржах и пароходах (наемных) |
| 14. | Организация медицинской помощи на заводе, в школах, казармах для рабочих и других учреждениях, не имеющих прямого отношения к производству, но содержимых на средства завода | Приемный покой с фельдшером, акушеркой под наблюдением земского врача.<br>Школа на 100–150 чел. при двух учительницах и одной помощнице – учитель пения.<br>Церковь и библиотека при школе. Казарм нет, все усадебные постройки |

| | | |
|---|---|---|
| 15. | Имеются ли заводские, владельческие лавки для отпуска рабочим харчевых и других продуктов, потребительские общества и сберегательные кассы; условия пользования ими | Есть заводская лавка на общих основаниях |
| 16. | Продолжительность рабочего дня и обеденных перерывов, смены и их порядок; количество праздничных дней в общем числе (каком) рабочих дней заводского года; взыскания за прогулы. | Продолжительность работы 10 час. с перерывом 1,5 час. (обед – 1 час и завтрак 0,5 час.).<br>Общее количество праздничных дней – 82.<br>Взыскания за прогулы редки. |
| 17. | Степень обеспеченности завода местными рабочими; есть ли пришлые рабочие (% отношения числа их к общему числу заводских рабочих), где они селятся (в казармах, частных квартирах – размер квартплаты), на какие нанимаются и чем вызвано их появление (недостаток рабочих рук, условия оплаты труда и прочее); % отношения рабочих различных национальностей в связи с распределением их по роду занятий | Заводских рабочих пришлых около 50% общего числа. Все имеют бесплатные квартиры. Пришлые нанимаются на заготовку дров и других материалов; плата месячная и сдельная.<br>Мастера – русские, чернорабочие – инородцы до 50% |

## Администрация завода, техники и контора § 18

| Управляющий, главные техники и служащие в конторе | Национальность | Образование | Годовой оклад жалованья | Дополнительная плата (квартиры, % от производства) |
|---|---|---|---|---|
| Управляющий | русский | Ст. горного инженера | 1200 руб. | Квартира и % |
| Помощник – 1 | русский | Земское училище[90] | 600 руб. | Квартира |
| Бухгалтер | русский | Реальное училище[91] | 720 руб. | » |
| Конторщик – 1 | русский | Городское училище[92] | 360 руб. | » |
| Писцов – 2 | русские | Городское училище | по 240 руб. | » |

| | Число | Общий годовой расход на жалованье | | | | Число | Общий годовой расход на жалованье | | |
|---|---|---|---|---|---|---|---|---|---|
| | | год | год | год | | | год | год | год |
| Конторщики | 6 | 3360 | — | — | Низший технический персонал (десятники, указатели и пр.) | 6 | 1200 | — | — |
| Чертежники | — | — | — | — | Сторожа | 4 | 480 | — | — |

## Продукты и условия их сбыта § 27*

| Названия продуктов | Продажная цена на базаре | | Название рынков и места поставки с указанием количества (в %) сбываемого продукта | Стоимость доставки единицы продукта и расстояния рынков от завода | Средние продажные цены на рынках |
|---|---|---|---|---|---|
| | От | До | | | |
| | [руб.] | | | | |
| Зеленое листовое стекло | 19 | 21 | По рекам Белой, Каме и Волге сбывается до 9/10 всего количества | До 3 руб. на ящик и до 9 руб. на тысячу | 20—21 1/2 руб. |
| Пивная бутылка | 39 | 42 | | | 40—42 1/2 руб. |

## Годовая производительность § 28

| Название продуктов | 1900 г. | | 1903 г. | | ___ год | | Примечание |
|---|---|---|---|---|---|---|---|
| | Количество продукта | На сумму | Количество продукта | На сумму | Количество продукта | На сумму | |
| Стекло листовое зеленое | Около 4000 ящиков | Около 80 тыс. руб | Около 4000 ящиков | Около 80 тыс. руб | | | |
| Бутылка пивная темная | Около 1 млн | Около 40 тыс. руб. | 700—750 тыс. | 30 тыс. руб. | | | |

* Опущены § 19—26, относящиеся к техническим характеристикам производства завода.

§ 29. Размеры и число оборотного капитала производства – около 120 000 руб., оборачивается в 18–24 месяца.

§ 30. Средний (за 3 последние года) годовой расход на:

a) ремонт зданий, сооружений и машины – около 3000 руб.;

б) ремонт плотинных сооружений – около 150 руб.;

c) смазку, освещение, отопление и др.мелкие расходы – около 2000 руб.;

d) страхование – 651 руб. 66 коп.;

e) погашение (отчисление и принятый % отчисления) – около 4000 руб.;

f) повинности – 2100 руб. 75 коп.;

g) содержание школ и больниц – около 2000 руб.*

Описание составлено сентября 21-го дня 1902 г.

Подпись владельца или управляющего**

*ГАКО, ф. 616, оп. 2, д. 865, л. 33–33об., 56–57об.*

АРХИВЫ УДМУРТИИ

* Опущен § 31 о стоимости и доходности зданий, сооружений и машин, т. к. графы его не заполнены.

** Подпись отсутствует.

## № 25

## ИЗ СПИСКА НАСЕЛЕННЫХ МЕСТ 2-го СТАНА ЕЛАБУЖСКОГО УЕЗДА ВЯТСКОЙ ГУБЕРНИИ О ЧИСЛЕ ЖИТЕЛЕЙ И ДВОРОВ СЮГИНСКОГО СТЕКОЛЬНОГО ЗАВОДА*

*1905 г.*

| № по порядку | Стан и название населения | Какого рода поселение, т. е. город, село, монастырь и т. д. | К какой волости принадлежит поселение на крестьянских землях | Сколько занято постройками дворовых мест | Число жителей | | № участка земского начальника[93] |
|---|---|---|---|---|---|---|---|
| | | | | | Муж. | Жен. | |
| 104. | Сюгинский стекольный завод С. А. Сырневой | Завод | Можгинской | 65 | 568 | 576 | Второго |
| 105. | Сюгинская мельница, смологонка С. А. Сырневой | Мельница, изба при смолокуренных печах | » | 1<br>1 | 5<br>1 | 2<br>— | » |

*ГАКО, ф. 574, оп. 2, д. 617/3, л. 200 об.*

* Опущены сведения по другим населенным пунктам Елабужского уезда. Подпись отсутствует.



АРХИВЫ УДМУРТИИ

№ 26–27

## ЗАЯВЛЕНИЯ В ЕЛАБУЖСКОЕ РАСКЛАДОЧНОЕ ПРИСУТСТВИЕ НА ВЫДАЧУ ПРОМЫСЛОВЫХ СВИДЕТЕЛЬСТВ ОТ ТОВАРИЩЕСТВА С. А. СЫРНЕВОЙ И С. А. ШИШКОВА

*30 марта 1907 г.*

№ 26

ДЛЯ ПРОМЫШЛЕННОГО ПРЕДПРИЯТИЯ № 356.
В ЕЛАБУЖСКОЕ РАСКЛАДОЧНОЕ ПРИСУТСТВИЕ.

| | |
|---|---|
| Фамилия, имя, отчество и звание владельца предприятий или наименование фирмы или общества. Если владельцев предприятия несколько, то все они должны быть поименованы. | Товарищество С. А. Сырневой и С. А. Шишкова |
| Местожительство хозяина предприятия и местонахождение заведения (подробный адрес). | Сюгинский завод Можгинской волости Елабужского уезда |

| Вопросы | | Ответы |
|---|---|---|
| 1) Какого рода промышленное заведение или предприятие имеет плательщик, т. е. фабрику, завод, артель рабочих (каменщиков и т. п.), мельницу, добывание руды, пароходное предприятие. | | Стекольный завод |
| 2) Где находится заведение или предприятие: | если в городе, то указать город, улицу и дом; если вне города, то указать уезд, волость, селение | В Сюгинском имении Можгинской волости Елабужского уезда |

АРХИВЫ УДМУРТИИ

| Вопросы | Ответы |
|---|---|
| 3) Сколько складочных помещений содержится как при самом заведении, так и отдельно от него, с указанием, где именно каждое складочное помещение находится. | В Сюгинском заводе – 12 закрытых и 6 открытых помещений, в г. Елабуге – одно и в с. Икское Устье – склад для отправки товаров под открытым небом. |
| 4) Сколько и каких машин или других орудий производства, определяющих его размеры, находится в заведении (ткацких станков, прядильных веретен, вальцов, жерновых поставов и т. п.). | 2 стекловарительных печи при двух запасных, одна на 12 горшков, остальные – на 10. |
| 5) Какою силою приводятся в действие работающие в заведении машины или орудия производства (людьми, лошадьми, водою или паровою, электрическою силою, либо газо- и бензино-мотором и т. п.), и как велика сила двигателей. | 1. Мельница при р. Сюге – водяная, действующая с большими перерывами, на один постав в 2 л. с.<br>2. Локомобиль от 6 до 10 л. с. |
| 6) Какое количество рабочих находилось в заведении в истекшем году. | Минимальное – 187, среднее – 205, максимальное – 231. |
| 7) Сколько было при заведении управляющих, приказчиков, конторщиков и т. п. служащих, не относящихся к числу рабочих, а составляющих администрацию заведения. | Директор – 1, управляющий – 1, помощников управляющего – 2, конторщиков – 1, фельдшер – 1, учительницы – 2, служащих – 6. |
| 8) Сколько в истекшем году уплачено: а) заработной платы рабочим и б) жалованья служащим | а) 47 784 руб.,<br>б) 7286 руб. |
| 9) Во сколько обошлось в истекшем году содержание (довольствие натурой, помещение, стол, платье) рабочих и прочих служащих (в рублях, по цене хозяина). | Полное квартирное довольство в 10% стоимости жилых домов вместе с отоплением, освещением, лугами, выгонами, огородами, школою, лечебницею, сверх жалованья, примерно 12000 руб. + 2800 руб., употребленных на ремонт квартир, лечебницы, школы и пр. |



АРХИВЫ УДМУРТИИ

| Вопросы | Ответы |
|---|---|
| 10) а) Какое сырье и в каком количестве добыто в истекшем году?<br>б) Какое количество товаров и каких именно было выработано в истекшем году? | Стекла оконного – 5500 ящиков.<br>Разных бутылок – 1100 000 шт. |
| 11) Сколько продано сырья и товаров в течение прошлого года как с самой фабрики или завода, так и из складочных помещений. | С завода – 116 ящиков и 38 000 бутылок, в складах – около 2/3 всей выработки. |
| 12) Какой был в истекшем году оборот по заведению или предприятию. | Около 154 000 руб. |
| 13) Какую прибыль по предприятию получил плательщик в прошлом году? | 23 100 [руб.] |
| 14) Заявление плательщика: желает ли он, чтобы прибыль по сему предприятию определена была действительно полученная, и согласен ли подтвердить ее своими торговыми книгами или нотариальными выписками из них (ст. 129 Положения). | На эти вопросы, составляющие коммерческую тайну, дать ответ без разрешения г.г. владельцев завода затрудняюсь, хотя уверен, что книги могут быть предъявлены. |
| 15) Согласен ли владелец предприятия, при поверке сего заявления, предъявить книги, указанные в п. 5 ст. 127 Положения? | |

Подпись владельца или заведывающего предприятием *Н. Блинов*

АРХИВЫ УДМУРТИИ

## СВЕДЕНИЯ, ПРЕДОСТАВЛЯЕМЫЕ В ПРИСУТСТВИЯХ

| Наименование выбранного промыслового свидетельства[94] | Его стоимость | Порядковый номер по определению оборотов | Определенные по раскладке за прошлый год | | Определенные Раскладочным присутствием[95] на настоящий 1907 г. | | | | | Определенные Общим присутствием Казенной палаты оклады: | | Примечание |
|---|---|---|---|---|---|---|---|---|---|---|---|---|
| | | | Оборот | Прибыль | Оборот | Прибыль | Оклад раскладочного сбора | Излишек прибыли подлежащей обложению процентным сбором | Оклад процентного сбора | | | |
| 1 | 2 | 3 | 4 | 5 | 6 | 7 | 8 | 9 | 10 | 11 | 12 | 13 |
| Промысловое свидетельство на промышленное предприятие 3-го разряда | 500 руб. | 321 | 154 000 руб. | 23 100 руб. | 154 000 руб. | 23 100 руб. | 463 | 13 100 | 655 | | | |

Отметки податного инспектора[96] о результатах поверки заявления.

При осмотре по наружным признакам и по собранным у сведущих лиц сведениям оборот предприятия не превышает – 154 000 руб.

Податной инспектор*

*НАРТ, ф. 684, оп. 1, д. 6, л. 111–112 об.*

* Фамилия не разобрана.



АРХИВЫ УДМУРТИИ

№ 27

ДЛЯ ТОРГОВОГО ПРЕДПРИЯТИЯ № 357.
В ЕЛАБУЖСКОЕ 2 УЧАСТКА РАСКЛАДОЧНОЕ ПРИСУТСТВИЕ.

*30 марта 1907 г*

| | |
|---|---|
| Фамилия, имя, отчество и звание владельца предприятий<br>или наименование фирмы или общества.<br>Если владельцев предприятия несколько, то все они должны быть поименованы. | Товарищество С. А. Сырневой и С. А. Шишкова |
| Местожительство хозяина предприятия и местонахождение заведения (подробный адрес) | В Сюгинском имении Можгинской волости лавка с продажею чая, сахара, бакалейного и мануфактурного товара в Сюгинском заводе |

| Вопросы | | Ответы |
|---|---|---|
| 1) Какого рода торговое заведение или предприятие имеет плательщик, т. е. имеет ли лавку, магазин, амбар, двор, подряд и т. п.; каким товаром торгует, и производится ли торговля оптом, в розницу или по мелочам | | Лавка с продажею чая, сахара, бакалейного, мануфактурного, колониального и др. товаров, торговля рознично-мелочная |
| 2) Где находится заведение | если в городе, то указать город, улицу и дом, торговый ряд и т. п. | В Сюгинском заводе Можгинской волости |
| | если вне города, то указать уезд, волость, селение | |
| 3) Сколько покоев или комнат и сколько входов для покупателей имеется в заведении | | Покой один с одним входом |
| 4) Сколько имеется складочных помещений при самом заведении и отдельно от него (как снабженных платными свидетельствами, так и бес- | | Нет |

| Вопросы | Ответы |
|---|---|
| платными билетами), с указанием, где именно каждое складочное помещение находится | |
| 5) За какую годовую плату нанималось в прошедшем году помещение, занятое заведением, а также каждое складочное помещение | Собственное |
| 6) Кто заведует заведением: сам хозяин, или член семьи и какой, или наемный уполномоченный приказчик 1-го класса | Приказчик[97] 1-го класса |
| 7) Сколько в заведении находилось в прошлом году при торговле лиц | Членов семьи _____ чел., наемных приказчиков – 1; прочих служащих при заведении (работников всякого рода) _____ чел. |
| 8) Сколько в прошедшем году было израсходовано на уплату жалованья, в виде денежных выдач | Уполномоченному – 180 руб., всем остальным приказчикам _____ , прочим служащим _____ , итого – 180 руб. |
| 9) Во сколько обошлось за прошлый год содержание (довольствие натурой, помещение, стол) всех вообще служащих в заведении, кроме членов семьи хозяина (в рублях, по оценке хозяина) | |
| 10) Какой был в прошедшем году оборот по заведению (в рублях) | Общий оборот – 4000 руб., в том числе по ярмаркам _____ , по подрядам и поставкам |
| 11) Какую прибыль получил плательщик по предприятию в прошедшем году | 320 руб. |

Подпись владельца или заведующего предприятием —
Сведения собирал податный инспектор *Ф. Иванов*



АРХИВЫ УДМУРТИИ

## СВЕДЕНИЯ, ПРЕДОСТАВЛЯЕМЫЕ В ПРИСУТСТВИЯХ

| Наименование выбранного промыслового свидетельства | Его стоимость | Порядковый номер по определению оборотов | Определенные по раскладке за прошлый год | | Определенные Раскладочным присутствием на настоящий 1907 г. | | | | | Определенные Общим присутствием Казенной палаты оклады: | | Примечание |
|---|---|---|---|---|---|---|---|---|---|---|---|---|
| | | | Оборот | Прибыль | Оборот | Прибыль | Оклад раскладочного сбора | Излишек прибыли, подлежащей обложению процентным сбором | Оклад процентного сбора | Раскладочного сбора | Процентного сбора | |
| 1 | 2 | 3 | 4 | 5 | 6 | 7 | 8 | 9 | 10 | 11 | 12 | 13 |
| Промысловое свидетельство на промышленное предприятие 2-го разряда | 50 руб. | 322 | 4000 руб. | 320 руб. | 4000 руб. | 320 руб. | 6-40 | — | — | | | |

Отметки податного инспектора о результатах поверки заявления.

При осмотре по наружным признакам и по собранным у сведущих лиц сведениям оборот предприятия не превышает 4000 руб.

Податный инспектор *Ф. Иванов*

*НАРТ, ф. 684, оп.1, д. 6, л.113–114об.*

АРХИВЫ УДМУРТИИ

## № 28–30

## ОБ УЧАСТИИ РАБОЧИХ И СЛУЖАЩИХ СЮГИНСКОГО СТЕКОЛЬНОГО ЗАВОДА В ВЫБОРАХ УПОЛНОМОЧЕННЫХ[98] ДЛЯ ИЗБРАНИЯ ВЫБОРЩИКОВ В ВЯТСКОЕ ГУБЕРНСКОЕ ИЗБИРАТЕЛЬНОЕ СОБРАНИЕ[99]

*7 июня – [Не позднее 10 сентября 1907 г.]*

### № 28

### ПИСЬМО УПРАВЛЯЮЩЕГО СЮГИНСКИМ СТЕКОЛЬНЫМ ЗАВОДОМ Н. БЛИНОВА СТАРШЕМУ ФАБРИЧНОМУ ИНСПЕКТОРУ[100] ВЯТСКОЙ ГУБЕРНИИ О ПРОВЕДЕНИИ НА ЗАВОДЕ ВЫБОРОВ УПОЛНОМОЧЕННЫХ

*7 июня 1907 г.*

На требование Ваше за № 561 контора завода считает долгом сообщить следующее:

1. Общее число рабочих, имевших право участия в выборах уполномоченных 14 января 1907 г., достигало 157 чел.

2. К этому времени в заводе всего состояло рабочих 249 чел.

3. Принимало участие в избрании уполномоченного 106 чел.

4. Рабочие относились к выборам с полным интересом и непоколебимой верой в осуществление возвещенных Манифестом 17 октября[101] преобразований.

5. Никакой политической организации среди рабочих завода не существует и большинство их беспартийно.

6. Выбранный рабочими уполномоченный принадлежит к числу беспартийных. Своим примерным поведением и знанием народной нужды, а в особенности положения рабочих, он пользуется должным уважением со стороны рабочих, почтивших его своим избранием.

7. При избрании уполномоченного никаких недоразумений или инцидентов не было замечено.

Управляющий заводом *Н. Блинов*

*ГАКО, ф. 566, оп. 1, д. 416, л. 25–25 об.*

АРХИВЫ УДМУРТИИ

№ 29

## ИЗ ОБЩЕГО ПО ВЯТСКОЙ ГУБЕРНИИ СПИСКА ПРЕДПРИЯТИЙ ФАБРИЧНО-ЗАВОДСКОЙ, ГОРНОЙ И ГОРНОЗАВОДСКОЙ ПРОМЫШЛЕННОСТИ, ЖЕЛЕЗНОДОРОЖНЫХ МАСТЕРСКИХ <...>* О ЧИСЛЕ УПОЛНОМОЧЕННЫХ ДЛЯ ИЗБРАНИЯ ВЫБОРЩИКОВ В ГУБЕРНСКОЕ ИЗБИРАТЕЛЬНОЕ СОБРАНИЕ, ПОДЛЕЖАЩИХ ИЗБРАНИЮ ПО СЮГИНСКОМУ СТЕКОЛЬНОМУ ЗАВОДУ**

*9 июня 1907 г.*

| № п/п | Название предприятий и кому они принадлежат | Местонахождения предприятий | Общее число рабочих мужского пола | Количество подлежащих избранию уполномоченных |
|---|---|---|---|---|
| | 5. Список предприятий, подчиненных Закону 3 июня 1886 г.[102] | | | |
| 15. | Стекольный завод Товарищества С. А. Сырневой и С. А. Шишкова | Елабужский уезд Можгинской волости | 272 | 1 |

И. д. губернатора, вице-губернатор[103] *А. Шидловский*
И. д. непременного члена[104] *Ф. Ижболдин*

*ЦГА УР, ф. 212, оп. 1, д. 10731, л. 74–74 об.*

№ 30

## ПИСЬМО УПРАВЛЯЮЩЕГО СЮГИНСКИМ СТЕКОЛЬНЫМ ЗАВОДОМ Н. БЛИНОВА СТАРШЕМУ ФАБРИЧНОМУ ИНСПЕКТОРУ ВЯТСКОЙ ГУБЕРНИИ ОБ ИЗБРАНИИ РАБОЧИМИ ЗАВОДА УПОЛНОМОЧЕННОГО НА СЪЕЗД В г. ВЯТКУ

*[Не позднее 10 сентября 1907 г.]****

Контора Сюгинского завода честь имеет представить акт**** об избрании рабочими стекольного завода Петра Федорова Нечаева, 35 лет, уполномоченным на съезд в г. Вятку по избранию выборщиков в Вятское губернское избирательное собрание для выбора членов в третью Государственную Думу[105].

Управляющий заводом *Н. Блинов*
Конторщик *М. Бобров*

*ГАКО, ф. 566, оп. 1, д. 416, л. 105.*

---

* Полное название документа – «Общий по Вятской губернии список предприятий фабрично-заводской, горной и горно-заводской промышленности, а также железнодорожных мастерских, в которых на основании ст. 43 высочайше утвержденного 3 июня 1907 г.[106] Положения о выборах в Государственную Думу надлежит произвести выборы уполномоченных для избрания выборщиков в губернское избирательное собрание». Особое приложение к официальной части «Вятских губернских ведомостей». – 1907 г.

** Опущены сведения по другим предприятиям Вятской губернии.

*** Датируется по дате получения документа – 10 сентября 1907 г.

**** Акт в документах дела не обнаружен.

## № 31

### СООБЩЕНИЕ В ГАЗЕТЕ О ПРЕБЫВАНИИ ВЯТСКОГО ГУБЕРНАТОРА П. К. КАМЫШАНСКОГО НА СЮГИНСКОМ ЗАВОДЕ

*18 августа 1910 г.**

Из поездки вятского губернатора. 13-го вечером, как нам телеграфируют, вятский губернатор г. Камышанский прибыл в Сюгинский завод с управляющим земледелия Кегелем, председателем губернской управы[107] Шубиным и другими членами; остановился у члена Государственного Совета г. Сырнева. После обеда осматривал некоторые фабричные корпуса, подробно знакомился с производством завода, условиями труда и жизни рабочих. 14-го выезжал осматривать 16 хуторов[108] близ Алнаш, один из которых оборудован на его средства и носит название губернаторского. Попутно посетил Можгинский приют, осмотрел и земскую больницу.

Вернувшись на завод с большим интересом наблюдал упражнения 120 школьников – детей рабочих – и посетил квартиры рабочих, живущих отдельными заводскими домами. На следующий день в час дня выехал в Сарапул.

*Вятская речь*[109]*. – 1910. – 18 августа.*

* Дата публикации в газете.

№ 32

## ТАБЛИЦА ГОДОВОЙ ВЫРАБОТКИ ФАБРИКАТОВ НА СЮГИНСКОМ СТЕКОЛЬНОМ ЗАВОДЕ ЗА 1910–1914 гг.*

*[1910–1914 гг.]***

Работа производилась ежегодно на двух газовых печах, в каждой по 12 горшков, емкостью около 50 пуд.

| Наименование фабрикатов | 1910 г. | | 1911 г. | | 1912 г. | | 1913 г. | | 1914 г. | |
|---|---|---|---|---|---|---|---|---|---|---|
| | Количество | Цена на заводе (руб.) | Количество | Цена на заводе (руб.) | Количество | Цена на заводе (руб.) | Количество | Цена на заводе (руб.) | Количество | Цена на заводе (руб.) |
| 1 | 2 | 3 | 4 | 5 | 6 | 7 | 8 | 9 | 10 | 11 |
| Стекло листовое разных сортов (ящик) | 10882 | 17-58 | 8660 | 17-30 | 10885 | 17-22 | 8298 | 19-21 | 9132 | 18-84 |
| Посуда: | | | | | | | | | | |
| Крупная 1-го сорта (шт.) | 43300 | 193-55 | 64800 | 182-57 | 24300 | 167-55 | 100300 | 191-88 | 57900 | 214-18 |
| Средняя 1-го сорта (шт.) | 5700 | 56-53 | 9300 | 75-75 | 4500 | 85-22 | 9600 | 66-90 | 4300 | 72-85 |
| Мелкая тяжелая 1-го сорта (шт.) | 500500 | 37-05 | 374500 | 36-48 | 94200 | 36-76 | 472400 | 39-69 | 392200 | 40-70 |

* Таблица составлена бывшим бухгалтером Сюгинского завода И. А. Ивановым 30 октября 1927 г.

** Датируется по содержанию документа.

АРХИВЫ УДМУРТИИ

| 1 | 2 | 3 | 4 | 5 | 6 | 7 | 8 | 9 | 10 | 11 |
|---|---|---|---|---|---|---|---|---|---|---|
| Мелкая легкая 1-го сорта (шт.) | 39300 | 24-79 | 5400 | 30- | 12400 | 23-40 | 49300 | 23-50 | 8200 | 12-80 |
| Разная 2-го сорта (шт.) | 59800 | 10 | 74400 | 10 | 72500 | 10 | 69400 | 10 | 31800 | 10 |
| Общая стоимость фабрикатов на заводе (руб.) | 220149 | — | 175413 | — | 211079 | — | 199924 | — | 201150 | —* |

*ЦГА УР, ф. 75, оп. 1, д. 123, л. 93–94.*

* Подпись отсутствует.



АРХИВЫ УДМУРТИИ

## № 33–37

## О ПРАЗДНОВАНИИ 75-ЛЕТНЕГО ЮБИЛЕЯ СЮГИНСКОГО СТЕКОЛЬНОГО ЗАВОДА

*21 апреля – 10 июня 1912 г.*

### № 33

### ПИСЬМО ФАБРИЧНОГО ИНСПЕКТОРА 2-го УЧАСТКА ВЯТСКОЙ ГУБЕРНИИ Н. ЕЖОВА УПРАВЛЯЮЩЕМУ ЗАВОДОМ Н. БЛИНОВУ ОБ УТОЧНЕНИИ ДАТЫ ПРАЗДНОВАНИЯ ЮБИЛЕЯ

*21 апреля 1912 г.*

Милостивый государь,
Николай Александрович

В своем ходатайстве на имя фабричного инспектора 2-го участка Вятской губернии о назначении наград служащим завода по случаю 75-летнего юбилея существования завода Вы не сообщили, когда будет праздноваться 75-летний юбилей, а также не сообщили Ваше звание и продолжительность времени Вашей службы на заводе и какие имеете награды. Если празднование юбилея будет ранее трех месяцев, благоволите телеграммой сообщить мне вышеупомянутые необходимые сведения, чтобы мне своевременно дать движение этому делу.

Уважающий Вас *Н.Ежов*

*ГАКО, ф. 566, оп. 1, д. 669, л. 1.*

### № 34

### ТЕЛЕГРАММА УПРАВЛЯЮЩЕГО ЗАВОДОМ Н. БЛИНОВА СТАРШЕМУ ФАБРИЧНОМУ ИНСПЕКТОРУ ВЯТСКОЙ ГУБЕРНИИ С ПРОСЬБОЙ О НАГРАЖДЕНИИ СТАРЕЙШИХ РАБОЧИХ И СЛУЖАЩИХ ЗАВОДА

*10 мая 1912 г.*

Юбилей предполагается в начале июля. Глубоко благодарен. Служу 21 год, потомственный дворянин, имею Станислава 3-й [степени][110]. Если возможно взамен меня дополнительно прошу за владельцев завода; за бухгалтера Ивана Аристарховича Иванова, симбирского мещанина, 25 лет службы; за стекловара Осипа Тимофеевича Пушкова, 50 лет работы, и бутылочных мастеров Прокопия Ивановича Носова, 40 лет работы, Андрея Петровича Маркова, 45 лет работы. Мой адрес до 20 июня 1912 г. – Самара. Стекло.

*Блинов**

*ГАКО, ф. 566, оп. 1, д. 669, л. 3.*

* На бланке телеграммы от руки написан текст ответной телеграммы: «Самара. Стекло. Блинову. Сообщите за 1844 г. число рабочих, сумму производительности, хотя приблизительно, тоже – за 1892 г. и за 1911 г., число, день празднования юбилея. Улучшения – прогресс завода, награды Сырневой, Шишкова, их звание».

№ 35

## ТЕЛЕГРАММА УПРАВЛЯЮЩЕГО ЗАВОДОМ Н. БЛИНОВА СТАРШЕМУ ФАБРИЧНОМУ ИНСПЕКТОРУ ВЯТСКОЙ ГУБЕРНИИ ОБ ИСТОРИИ РАЗВИТИЯ СЮГИНСКОГО СТЕКОЛЬНОГО ЗАВОДА В СВЯЗИ С 75-ЛЕТНИМ ЮБИЛЕЕМ

*12 мая 1912 г.*

[В] 1837 г. основания завода −30 рабочих, около 5 тыс. [руб.];*
[в] 1892 г. − 200 рабочих, 50 тыс. [руб.];
ныне − 300 рабочих, 220 тыс. [руб.]

Точно дата основания не установлена, день юбилея определится в июне. Шишков 25 лет назад ввел холодный состав, химически правильно улучшив варку фабриката, переустроил завод, 15 лет назад построен третий завод**, 10 лет назад введена новая система печей, усовершенствована; перестроены гончарные, обеспечивающие 2-летнюю стойку печей без ремонта. Двойная варка улучшила фабрикат. Каменная церковь, школа.

Владельцы − жена полковника Софья Александровна Сырнева имеет серебряную медаль; инженер-технолог, почетный судья Сергей Александрович Шишков наград не имеет; отставной полковник, член Государственного Совета[111] Александр Петрович Сырнев имеет Анну 2-й [степени][112] и кажется Владимира[113], заводу, содействовав материально, ежегодно оказывает значительные пособия рабочим.

*Блинов*

*ГАКО, ф. 566, оп.1, д. 669, л. 4−5.*

№ 36

## ПРЕДСТАВЛЕНИЕ СТАРШЕГО ФАБРИЧНОГО ИНСПЕКТОРА ВЯТСКОЙ ГУБЕРНИИ О НАГРАЖДЕНИИ ВЛАДЕЛЬЦЕВ, АДМИНИСТРАЦИИ, РАБОТНИКОВ ЗАВОДА ЗА ДОЛГОЛЕТНЮЮ СЛУЖБУ И РАБОТУ В СВЯЗИ С 75-ЛЕТИЕМ ЗАВОДА

*14 мая 1912 г.*

На основании циркуляра отдела промышленности 1−4 ноября 1908 г. за № 19214 имею честь донести отделу промышленности, что владельцы Сюгинского стекольного завода под фирмою «С. А. Сырнева и С. А. Шишков» в Елабужском уезде Вятской губ. в первых числах июля сего года предполагают праздновать 75-летний юбилей существования завода и доложить, что Сюгинский завод был основан в 1837 г., рабочих в первый год в заводе было 30 чел., а производительность завода около − 5000 руб., в 1902 г. рабочих в заводе было до 200 чел., а произво-

---

* Здесь и далее имеется в виду сумма производительности завода.

** Имеется в виду строительство третьей гуты.

дительность – 50 000 руб. и в 1911 г. рабочих было около 300 чел., а производительность завода доведена до 200 000 руб. Технические усовершенствования производства начались в 1887 г. В этом году С. А. Шишков, владелец - пайщик, как сообщил заведующий заводом, ввел холодный состав, химически правильно улучшил варку фабриката, переустроил завод и выстроил другой завод (гуту); в 1897 г. построил третий завод (гуту); в 1902 г. ввел новую систему газовых печей, перестроил гончарные, обеспечивающие 2-летнюю стоянку печей без ремонта, двойной варкой улучшен фабрикат. При заводе имеется каменная церковь, школа для рабочих, больница на 3 кровати, барак для заразных больных на 3 кровати, помещение для приема амбулаторных больных, аптека и фабричная лавочка с продовольственными продуктами.

Производительность завода и число рабочих постепенно увеличивались, техническая же обстановка завода постепенно улучшилась и в настоящее время завод оборудован по последнему слову науки. Как постепенно вводились в заводе усовершенствования в производство, так и мастера и рабочие совершенствовались в выделке стеклянных изделий, огнеупорного кирпича, горшков для плавки стекла и кладки печей.

Работа мастеров и фабрикаты завода в настоящее время вполне совершенны, что подтверждается и ростом завода и суммой его производительности, а также и тем, что завод успешно конкурирует с другими стекольными заводами, несмотря на невыгодные условия, в которых завод находится относительно доставки к заводу сырых материалов и доставки потребных фабрикатов завода, так как завод находится от сплавной реки в ...* верстах, а от железной дороги в ...* верстах.

Владельцы завода заботятся не только об усовершенствовании производства и о своих выгодах, но также заботятся и об экономическом благосостоянии и нравственности рабочих, предоставляя рабочим хороший заработок, бесплатные с отоплением квартиры в отдельных домиках, при которых имеются огороды, где рабочие выращивают для себя овощи; кроме того рабочим предоставляется право держать птицу и скот и пасти скот на заводской земле, охотиться и собирать ягоды и грибы в заводском лесу и лугах, ловить рыбу в заводских водах. Предоставляется право рабочим бесплатного лечения, для чего в заводе постоянно – ежедневно имеется фельдшер и акушерка, находящиеся под наблюдением врача, который посещает завод еженедельно, а в экстренной надобности – по первому требованию.

Для удовлетворения духовных потребностей имеется церковь, а для обучения и воспитания детей рабочих имеется отлично оборудо-

* Пропуск в тексте документа.

ванная и вполне достаточно снабженная учебными пособиями 2-классная школа.

Рабочие ценят также заботы о них, а потому с любовью относятся к владельцам и администрации завода, что и доказывают своим старанием и аккуратностью выполнения заводских работ и своим трезвым и добропорядочным поведением, а также своей непрерывно продолжающейся службой: рабочие состоят ...* на службе в заводе более 25 лет, некоторые – более 40 лет, даже более 50 лет.

Ни со стороны рабочих, ни со стороны администрации во все время нахождения завода под надзором фабричной инспекции не было жалоб, взаимные добрые отношения не нарушались, и рабочие не производили ни беспорядков, ни забастовки.

При многократных посещениях завода в течение многих лет я всегда имел удовольствие встречать рабочих бодрыми, трезвыми, довольными своим положением, а в квартирах рабочих наблюдал обстановку довольствия и даже некоторой роскоши. Многие рабочие, как мне известно и от администрации и от самих рабочих, имеют значительные на черный день сбережения, которые хранятся в государственной сберегательной кассе. Наблюдал также добрые патриархальные взаимные отношения администрации и рабочих, видел одну дружную семью, с любовью работающую на пользу промышленности.

Такая примерная многолетняя деятельность владельцев, администрации и рабочих завода достойна поощрения – наград, которые не только воздадут должное за труды и преуспевания на благо отечественной промышленности, но и могут вызвать соревнование в среде владельцев, администрации и рабочих других заводов.

Почтительнейше представляя ходатайство заведующего Сюгинским стекольным заводом от 20 марта сего года за № 30 и изложенное на благоусмотрение отдела промышленности, имею честь покорнейше просить не признает ли возможным отдел промышленности дать в день празднования 75-летнего юбилея вышеупомянутого завода следующие награды:

Сырневу – Владимир 4-й степени[113];

Сырневой – Анна 3-й [степени][112];

Шишкову – тоже;

Блинову – тоже;

Кузьмину Сергею Алексеевичу – помощнику управляющего заводом, крестьянину, 20 лет [службы] – почетного гражданина;

Иванову Ивану Аристарховичу, симбирскому мещанину, 25 лет [службы] бухгалтером – почетного гражданина;

* Слово не разобрано.

Пушкову Осипу Тимофеевичу, 50 лет работы стекловаром – потомственного почетного гражданина[114];

Носову Прокопию Иванову – 40 лет [работы] – почетного гражданина;

Маркову Андрею Петрову – бутылочному мастеру, 45 лет [работы] – почетного гражданина;

Топыркину Григорию Яковлевичу, более 50 лет [работы] – потомственного почетного гражданина;

Пушкову Василию Платоновичу, более 50 лет [работы] – потомственного почетного гражданина;

Пушкову Андрею Аввакумовичу, 50 лет [работы] – потомственного почетного гражданина;

Пушкову Николаю Тимофееву, 37 лет [работы] – серебряную медаль на шею;

Рузанову Алексею Михайлову, 37 лет [работы] – серебряную медаль на шею.

Орден Св. Владимира 4-й степени – владельцу завода, отставному полковнику, члену Государственного Совета Александру Петровичу Сырневу, имеющему орден Анны 2-й степени;

Ордена Св. Анны 3-й степени – владелице завода, жене полковника Софье Александровне Сырневой и Св. Анны 3-й степени – владельцу завода, инженеру-технологу, дворянину, почетному судье Сергею Александровичу Шишкову;

[Орден] Св. Анны 3-й степени – потомственному дворянину Николаю Александровичу Блинову, управляющему и заведующему заводом в течение 21 года, имеющему орден Станислава 3-й степени.

Звание потомственного почетного гражданина:

1. Стекловару завода, мещанину г. Мамадыша Осипу Тимофеевичу Пушкову, работающему в заводе весьма удовлетворительно 50 лет.;

2. Григорию Яковлевичу Топыркину ...* ,

3. Василию Платоновичу Пушкову ...*,

4. Андрею Аввакумовичу Куликову ...*,

5. Николаю Тимофеевичу Пушкову ...*.

Звание почетного гражданина:

1. Бухгалтеру завода Ивану Аристарховичу Иванову, мещанину г. Симбирска, служащему в заводе 25 лет;

2. помощнику управляющего заводом Сергею Алексеевичу Кузьмину ...*,

3. бутылочному мастеру Прокопию Ивановичу Носову, весьма удовлетворительно работающему на заводе 40 лет;

---

* Пропуск в тексте документа.

4. бутылочному мастеру Андрею Петровичу Маркову, весьма удовлетворительно работающему в заводе 45 лет;

5. Алексею Михайловичу Рузанову ...* .

*ГАКО, ф. 566, оп. 1, д. 669, л. 6–8 об.*

№ 37

## ПИСЬМО МИНИСТЕРСТВА ТОРГОВЛИ И ПРОМЫШЛЕННОСТИ СТАРШЕМУ ФАБРИЧНОМУ ИНСПЕКТОРУ ВЯТСКОЙ ГУБЕРНИИ ОБ УПЛАТЕ ГЕРБОВОГО СБОРА[115] В СВЯЗИ С НАГРАЖДЕНИЕМ СЛУЖАЩИХ И РАБОЧИХ СЮГИНСКОГО СТЕКОЛЬНОГО ЗАВОДА

*10 июня 1912 г.*

Вследствие представления от 14 мая сего года за № 368 канцелярия министра имеет честь покорнейше просить Вас, милостивый государь, истребовать и доставить в канцелярию 2 марки по 1 руб. 25 коп. для оплаты гербовым сбором прошения управляющего Сюгинским стекольным заводом о награждении служащих в названном заводе 6 лиц званием потомственного и личного гражданства, а также сообщить:

1) подробный адрес постоянного места жительства всех 14 лиц, упомянутых в Вашем представлении за № 368, 2) какого уезда крестьянин Андрей Аввакумович Куликов и 3) к какому приписаны званию Андрей Петрович Марков и Прокопий Иванович Носов.

За управляющего канцелярией *Куницкий*

За начальника отделения *П. Мацкевич*

*ГАКО, ф. 566, оп. 1, д. 669, л. 9–9 об.*

---

* Пропуск в тексте документа. Подпись отсутствует.

На 1-м листе документа имеется приписка «NB. С этого представления препровождена копия г. окружному фабричному инспектору Поволжского фабричного округа 14 мая 1912 г. № 367».

№ 38

## СПИСОК ПРОИЗВОДСТВЕННЫХ, ХОЗЯЙСТВЕННЫХ ПОСТРОЕК, ЖИЛЫХ ЗДАНИЙ СЮГИНСКОГО ЗАВОДА И ИХ СТОИМОСТЬ

*1 января 1914 г.*

| | | Стоимость | |
|---|---|---|---|
| | | руб. | коп. |
| | Весы | 50 | – |
| | Амбар каменный | 3000 | – |
| | » провиантский старый | 400 | |
| | » хлебный | 170 | – |
| | Сушилка хлебная | 200 | – |
| | » песочная каменная | 100 | – |
| | Известковый сарай | 50 | – |
| | Склад сульфата | 90 | – |
| | Бегуны[116] новые | 180 | – |
| | Паровая мельница | 2500 | – |
| | Ящичная | 80 | – |
| | Бондарная[117] | 80 | – |
| | Конюшня – 1884 г.* | 360 | – |
| | Изба конюхов | 300 | – |
| | Сюгинская мельница – 1887 г. | 1700 | – |
| | Дом мельника | 280 | – |
| | Валинская мельница | 3300 | – |
| | Изба для мельника | 140 | – |
| | » лесника | 100 | – |
| | » пильщиков | 1000 | – |
| | Холодные постройки | 400 | – |
| | Гончарная каменная | 2000 | – |
| | » полукаменная старая | 4000 | – |
| | Горшковая сушилка каменная – 1890 г. | 1500 | – |
| | Сарай бывший пепельный | 300 | – |
| | » глауберочный[118] | 80 | – |
| | Склад песка и мойка – 1891 г. | 100 | – |
| | Гута № 1 ...** с печами № 1 и 2 | 2000 | – |

* Здесь и далее в документе, вероятно, обозначена дата строительства.

** Слово не разобрано.

| | | | |
|---|---|---|---|
| | » № 2 » № 3 – 1891 г. | 300 | – |
| | » № 3 № 4 и 5 | 3000 | – |
| | Разводная № 1 ...* | 500 | – |
| | » № 2 | 1000 | – |
| | Сортировочная № 1 | 100 | – |
| | Сортировочная № 2 – 1888 г. | 200 | – |
| | Навесы и лабазы[119] при ней | 100 | – |
| | Стекольный амбар каменный | 800 | – |
| 45 | Контора и бухгалтерия с кухней | 900 | – |
| | Усадьба г. Сырневых | | |
| 1 | Дом и флигель | 5500 | – |
| | Кухня | | |
| | Подвал | | |
| | Ледник[120] и амбар | | |
| | Флигель во дворе для садовника | | |
| | » жилой | | |
| | Коровник | | |
| | Скотная изба | | |
| | Баня — прачечная | | |
| | » при дороге у моста | | |
| | Усадьба г. С. А. Шишкова | | |
| | Дом полукаменный | 7000 | – |
| | Флигель жилой | 4000 | – |
| | Ледник, кучерская, хлев | 500 | – |
| | Амбар | 100 | – |
| | Каретник[121] | 100 | – |
| | Конюшня и навес | 100 | – |
| 52 | Дом управляющего с кухней | 1700 | – |
| | Аптека и квартира фельдшера | 250 | – |
| | Больница | 1000 | – |
| 44 | Школа новая, каменная с церковью | 6270 | – |
| | Школа деревянная | 800 | – |
| | Жилые флигели для рабочих: | | |
| 2 | Флигель – 4 квартиры | 400 | – |

* Слово не разобрано.

| | | | |
|---|---|---|---|
| 3 | » – 2 » с кухней | 400 | – |
| 4 | » – 2 » | 200 | – |
| 5 | » – 2 » | 960 | – |
| 6 | » – 2 » | 200 | – |
| 7 | » – 2 » | 200 | – |
| 8 | » – 1 » | 250 | – |
| 9 | » – 2 » | 200 | – |
| 10 | » – 1 » | 180 | – |
| 11 | » – 2 » | 200 | – |
| 12 | » – 2 » | 100 | – |
| 13 | » – 2 » | – | |
| 14 | » – 1 » | 480 | – |
| 15 | » – 2 » | 200 | – |
| 16 | » – 1-квартирный | 100 | – |
| 17 | » – 2 » | 150 | – |
| 18/19 | » – 4 » | 400 | – |
| 20 | » – 2 » | 150 | – |
| 21 | » – 2 » | 100 | – |
| 22 | » – 4 » | 300 | – |
| 23 | » – 4 » | 1200 | – |
| 24 | » – 4 » | 1200 | – |
| 25 | » – 4 » | 1200 | – |
| 26 | » – 1 » | 1200 | – |
| 27/28 | » – 2 » | 450 | – |
| 29 | » – 2 » | 200 | – |
| 30/31 | » – 2 » | 200 | – |
| 32 | » – 1 » | 100 | – |
| 33 | » – 2 » | 100 | – |
| 34 | » – 1 » | 400 | – |
| 35 | » – 1 » | 100 | – |
| 36 | » – 5 » | 200 | – |
| 37 | » – 2 » | 300 | – |
| 38 | » – 2 » | 200 | – |
| 39 | » – 1 » | – | – |
| 40 | » – 4 » | 300 | – |
| 41 | » – 4 » | 400 | – |



АРХИВЫ УДМУРТИИ

| | | | |
|---|---|---|---|
| 43 | » – 4 » | 300 | – |
| 46 | » – 1 » | 400 | – |
| 48 | » – 2 » | 150 | – |
| 49 | » – 1 » | — | – |
| 50 | » – 2 » | 750 | – |
| 51 | » – 4 » | 600 | – |
| 53 | » – 4 » | 600 | – |
| 54 | » – 4 » | 700 | – |
| 55 | » – 4 » | 700 | – |
| 56 | » – 4 » | 700 | – |
| 57 | » – 4 » | 700 | – |
| 58 | » – 4 » | 800 | – |
| 59 | » – 4 » | 800 | – |
| 60 | » – 4 » | 800 | – |
| 61 | » – 4 » | 800 | – |
| 62 | » – 4 » | 800 | – |
| 63 | » – 4 » | 800 | – |
| 64 | » – 4 » | 900 | – |
| 65 | » – 4 » | 900 | – |
| 66 | » – 8 » | 1800 | – |
| 67 | » – 4 » | 1300 | – |
| | Амбар на Валинской мельнице | 1000 | – |
| | Кузница » | 80 | – |
| | Составная при гуте[122] № 3 | 2750 | – |
| | » холявная[123] | 2350 | – |
| | Паровая мельница каменная | 3580 | – |
| | Аптека каменная | 1560 | – |
| | Флигель № 71 – 1-квартирный | 180* | – |

*ГАКО, ф. 616, оп. 2, д. 865, л. 29–31.*

* Подпись отсутствует.

## № 39

## ИЗ СПИСКА ПРОМЫШЛЕННЫХ ЗАВЕДЕНИЙ, ПОДЧИНЕННЫХ НАДЗОРУ ФАБРИЧНОЙ ИНСПЕКЦИИ[124] ВЯТСКОЙ ГУБЕРНИИ ЗА 1897–1915 гг., ХАРАКТЕРИСТИКА СЮГИНСКОГО СТЕКОЛЬНОГО ЗАВОДА*

*[Не позднее 1915 г.]***

| Группы и подгруппы производств | Владелец | Местонахождение | Год | Число рабочих | | | | | | Механический двигатель | Год основания | Подчинение | | Годовая производительность | Утверждена табель взысканий[126] | Сумма шрифтного капитала | Заведывающий |
|---|---|---|---|---|---|---|---|---|---|---|---|---|---|---|---|---|---|
| | | | | Малолеток | | Подростков | | Взрослых | | | | Надзору | Закону 2 июня 1903 г.[125] | | | | |
| | | | | м. | ж. | м. | ж. | м. | ж. | | | | | | | | |
| | Сюгинский стекольный завод Т-ва С. А. Сырнева и С. А. Шишков | г. Можга Елабужского уезда | | 19 | 15 | 33 | 72 | 160 | 12 | | 1842 | 5 августа 1897 г. | | | 4 декабря 1902 г. № 674 | | Николай Александрович Блинов |

*ГАКО, ф. 841, оп. 1, д. 2, л. 8об.–9.*

---

* Опущены сведения, не относящиеся к Сюгинскому стекольному заводу. Подпись отсутствует.

** Датируется по заголовку документа.

АРХИВЫ УДМУРТИИ

## № 40–48

## ИЗ ПРОТОКОЛОВ ЗАСЕДАНИЙ ИСПОЛКОМА СОВЕТА РАБОЧИХ ДЕПУТАТОВ СЮГИНСКОГО ЗАВОДА О ПЕРВЫХ ШАГАХ ДЕЯТЕЛЬНОСТИ РАБОЧЕЙ ВЛАСТИ

*30 мая 1917 г. – 24 апреля 1918 г.*

### № 40

### ОБ УСТАНОВЛЕНИИ НА ЗАВОДЕ 8-ЧАСОВОГО РАБОЧЕГО ДНЯ

*30 мая 1917 г.*

Вопрос обсуждался о 8-часовом рабочем дне, собрание единогласно п о с т а н о в и л о:

Предъявить владельцам и заводоуправлению Сюгинского завода, что постановлено объявить Вам* о постановлении с 1 июня с. г. 8-часового рабочего дня с сохранением той платы, которая уплачивалась бы и за обыкновенный рабочий день, Совет рабочих также и не отказывается в случае надобности выполнять и сверхурочные работы, но за особую плату, действие этого постановления на пленных не распространяется**.

*ЦГА УР, ф. 1086, оп. 1, д. 1, л. 3.*

### № 41

### О ВЫДАЧЕ РАБОЧИМ ЗАВОДА ПРОДУКТОВ ПИТАНИЯ

*8 августа 1917 г.*

Обсуждались следующие вопросы:

1. О выдаче рабочим завода на август 1917 г. крупчатки[128], кирпичного чая[129], крупы и мыла.

П о с т а н о в л е н о: выдавать следующим образом: крупчатку по $1^1/_2$ ф.[130] на едока (крупчатка-смесь «голубое клеймо с зеленым»), чай кирпичный без изменения тем лицам, которые исключительно выписывали кирпичный, что же касается до лиц, которые выписывали фамильный[131], то выдавать так: кто получал 1 ф. фамильного, должен получить $^3/_4$ доски кирпичного, кто получал $^1/_2$ ф. фамильного, получает $^3/_8$ доски кирпичного и получавший $^1/_4$ ф. фамильного получить $^1/_4$ доски кирпичного, крупу за неимением достаточного количества не выдавать, а мыло выдавать без изменения.

Председатель *М. В. Жуков*
Секретарь *Н. М. Дыляев*

*ЦГА УР, ф. 1086, оп. 1, д. 1, л.14.*

---

* Так в документе.
** Подписи отсутствуют.

№ 42

## О НАКАЗАНИИ ЛИЦ, ЗАНИМАЮЩИХСЯ ТОРГОВЛЕЙ КУМЫШКОЙ[132], ПЬЮЩИХ И БЕЗОБРАЗНО СЕБЯ ВЕДУЩИХ НА УЛИЦАХ ЗАВОДА

*3 октября 1917 г.*

Обсуждалось следующее:

Некоторые рабочие завода торгуют опьяняющими напитками (кумышкой и бражкой), ведут себя очень неделикатно, появляясь на улице и даже в публичных местах в нетрезвом виде, а в особенности молодежь, которая ходит по улице с пением непристойных песен, криком, шумом и бранью, нарушая общественную тишину и спокойствие.

Комитет постановил: лиц, оказавшихся виновными в означенных проступках, в первый раз передавать в распоряжение г. начальника милиции Сюгинского завода для привлечения к законной ответственности, а если с кем-либо это случится во второй раз, то тоже передавать в распоряжение начальника милиции и кроме того просить заводоуправление об увольнении их.

Председатель исполнительного комитета *М. В. Жуков*

*ЦГА УР, ф. 1086, оп. 1, д. 1, л. 15 об. –16.*

№ 43

## ОБ УВЕЛИЧЕНИИ ЗАРАБОТНОЙ ПЛАТЫ РАБОЧИМ

*3 декабря 1917 г.*

Обсуждался вопрос о заработной плате.

Исполнительный комитет от имени всех рабочих завода просит владельцев увеличить заработную плату с 1 ноября 1917 г. в 75%. Владельцы проявили свое согласие увеличить заработную плату в 33%.

Комитет постановил передать это на рассмотрение и утверждение общего собрания.

Председатель *П. И. Сорокин*
Члены: *С. Карабанов, М. Капустин, Симаков Петр*
Секретарь *Н. М. Дыляев*

*Там же, л.18 об.*

№ 44

## О ПРИЗНАНИИ НЕЗАКОННОЙ КОНФИСКАЦИЮ ВАЛИНСКОЙ МЕЛЬНИЦЫ

*1 января 1918 г.*

Постановлены следующие вопросы:

6. О Валинской мельнице.

Исполнительный комитет Совета рабочих п о с т а н о в и л :

Ввиду необходимого размола ржи для населения 1500 чел., проживающих в Сюгинском заводе, признал незаконное действие конфискации Валинской мельницы обществом дер. Большие Ключи и просит впредь не препятствовать размолу и не притеснять доверенного и мельников, а поземельному комитету руководить на законных основаниях и обратить на эту мельницу особое внимание ввиду Сюгинского завода 1500 чел. безземельных.

Председатель комитета *П. Сорокин*
Члены: *М. Капустин, С. Пушков, Симаков Петр, С. Карабанов, М. Жуков, В. Погодин*
Секретарь *М. Королев*

*ЦГА УР, ф. 1086, оп. 1, д. 1, л.2 1 об., 22.*

№ 45

## О ПЕРЕВОДЕ КОМАНДЫ СОЛДАТ, ПОСЕЛЕННЫХ В ЗАВОДЕ, В ДРУГОЕ СЕЛЕНИЕ В СВЯЗИ С НЕДОВОЛЬСТВОМ ЖИТЕЛЕЙ ОКРУЖАЮЩИХ ДЕРЕВЕНЬ

*9 января 1918 г.*

Обсуждались следующие вопросы:

13. При обсуждении вопроса об освобождении помещения, занимаемого командою солдат, для нужд рабочего Совета собрание постановило: просить Елабужский исполнительный комитет перевести из Сюгинского завода команду солдат в какое-либо другое селение, так как крестьяне некоторых деревень враждебно настраиваются к Сюгинскому заводу, полагая, что команда солдат поселена в заводе по требованию заводоуправления для реквизирования хлеба в пользу завода, громадные массы из голодающих губерний за хлебом также неприязненно относятся к Сюгинскому заводу и угрожают ему крупными неприятностями. Находя необходимым оградить Сюгинский завод от всяких случайностей, собрание постановило: просить исполнительный комитет принять меры к ограждению Сюгинского завода от несправедливых и неприятных нареканий и предоставить рабочему комитету для обороны завода право на получение 10 револьверов и 100 винтовок с соответствующим количеством патронов.

Председатель комитета *П. Сорокин*
Члены: *С. Карабанов, М. Капустин, Симаков Петр, С. Пушков, М. Жуков, В. Погодин*
Секретарь *М. О. Королев*

*ЦГА УР, ф. 1086, оп. 1, д. 1, л. 22 об., 23 об.*

№ 46

## О НЕОБХОДИМОСТИ СОЗДАНИЯ ВООРУЖЕННОГО ОТРЯДА ДЛЯ ОХРАНЫ СЮГИНСКОГО ЗАВОДА, ЖЕЛЕЗНОДОРОЖНОЙ СТАНЦИИ И ССЫПНОГО ПУНКТА

*28 января 1918 г.*

При обсуждении вопроса о необходимости создать для охраны Сюгинского завода, железнодорожной станции и ссыпного пункта вооруженной организации присутствующие на заседании пришли к следующему заключению:

1. Необходимо усилить существующую в Сюгинском заводе милицию до 50 чел. и вооружить таковую винтовками.

2. Поручить начальнику команды М. О. Королеву составить список кандидатов в дополнительные милиционеры и последних подвергнуть закрытой баллотировке[133] в общем собрании всех заводских рабочих 29 января.

3. Для усиления вооруженной организации соединиться с железнодорожной дружиной в 25 чел. и, таким образом, создать общий отряд в 75 вооруженных милиционеров для совместных действий по охране Сюгинского завода, железнодорожной станции и ссыпного пункта.

4. В случае крайней надобности общий отряд милиционеров обязан оказать помощь команде солдат, находящейся в Сюгинском заводе, в борьбе с мошенниками.

5. Просить Елабужский исполнительный комитет Совета крестьянских, рабочих и солдатских депутатов об отпуске винтовок и патронов к ним в распоряжение рабочего комитета Сюгинского завода в количестве 50 [шт.] и в распоряжение Сюгинского железнодорожного бюро в количестве 25 [шт.].

6. Представить список избранных общим собранием рабочих Сюгинского завода милиционеров вместе с копией с настоящего журнала Елабужскому исполнительному комитету Совета крестьянских, рабочих и солдатских депутатов.

7. Просить Я. Е. Узлова подробно выяснить* Елабужскому исполнительному комитету необходимость охраны Сюгинского завода, железнодорожной станции и ссыпного пункта, где производится получение и переправка для Елабуги и уезда разных материалов и продовольственных продуктов, хранение их в амбарах Сюгинского завода и ссыпного пункта.

Эта необходимость вызывается многочисленными угрозами как со

---

* Так в документе, вероятно «объяснить».

стороны крестьян нескольких деревень Елабужского и Малмыжского уездов, так и со стороны мешочников.

Тов. председателя *П. Сорокин*
Члены: *М. Капустин, С. Пушков, М. Жуков, С. Карабанов, В. Погодин*
Секретарь *М. Королев*

*ЦГА УР, ф. 1086, оп. 1, д. 1, л. 29 об. –31.*

№ 47

## О НАЛОЖЕНИИ КОНТРИБУЦИИ[134] НА БЫВШИХ ВЛАДЕЛЬЦЕВ ЗАВОДА А. П. СЫРНЕВА И С. А. ШИШКОВА

*19 апреля 1918 г.*

Обсуждались следующие вопросы:

2. О наложении контрибуции на владельцев завода А. П. Сырнева и С. А. Шишкова.

Совет находит нужным заинтересованную публику из рабочих Сюгинского завода допустить с правом совещательного голоса. По словам А. Решетникова, после непродолжительных прений единогласно постановлено: наложить контрибуцию на А. П. Сырнева и С. А. Шишкова в сумме пятнадцати тысяч (15 000) руб. на каждого.

Председатель*
Члены: *Симаков Петр, С. Пушков, М. Жуков, В. Погодин, С. Рузанов*
Секретарь *М. Королев*

*Там же, л.46 об.*

№ 48

## ОБ ОРГАНИЗАЦИИ УПРАВЛЕНИЯ ЗАВОДОМ

*24 апреля 1918 г.*

Собрание происходило в присутствии 23 членов под председательством П. И. Сорокина при секретаре М. О. Королеве.

В собрание прибыл тов. Казаринов, назначенный Елабужским исполнительным комитетом Совета рабочих и крестьянских депутатов комиссаром в Сюгинский завод для управления заводом, и предъявил свои полномочия.

Обсудив подробно вопрос о назначении комиссара комитет единогласно постановил: предложение Елабужского исполнительного комитета отклонить на следующих основаниях:

---

* Подпись отсутствует.

1. Захватив Сюгинский завод в свои руки под давлением Красной гвардии[135] и по требованию члена революционного штаба Решетникова, общее собрание рабочих завода избрало для управления заводом коллегию из опытных и знающих стекольное дело и заводское хозяйство рабочих. Этой коллегии все рабочие завода вполне доверяют дела управления заводом и надеются на нее.

2. Ввиду того, что как владельцы завода, так и управляющий не занимаются ни контрреволюционной деятельностью, ни саботажем, а идут навстречу рабочим и работают в контакте с ними, обеспечили завод необходимыми материалами и хлебом в достаточном количестве, общее собрание рабочих решило пригласить владельцев завода и управляющего советниками по финансовым и техническим вопросам в помощь коллегии.

3. Производство завода за последнее время не только не падает, а заметно улучшается.

Председатель *П. Сорокин*
Члены: *Симаков Петр, С. Пушков, М. Жуков, В.Погодин, С. Рузанов*
Секретарь *М. Королев*

*ЦГА УР, ф. 1086, оп. 1, д. 1, л. 48–48 об.*

**№ 49**

**ИЗ ПРОТОКОЛА ЗАСЕДАНИЯ МОЖГИНСКОГО ВОЛОСТНОГО ЗЕМЕЛЬНОГО КОМИТЕТА О НАДЕЛЕНИИ ЛУГАМИ РАБОЧИХ СЮГИНСКОГО ЗАВОДА**

*26 марта 1918 г.*

7. С л у ш а л и: О наделении лугами рабочих Сюгинского завода.

Постановлено предложить наделить их лугами ввиду крайне тяжелого материального положения их, и большинством голосов определили дать лугов около завода в 51-м, 52-м и 53-м кв. ниже Сюгинской мельницы по обе стороны течения р. Сюги, всего в количестве 150 дес., с условием: если производительность завода увеличится настолько, что рабочие проживут на жалованье, тогда луга эти переходят в ведение земельного комитета.

Тов. председателя *М. Е. Городилов*
[Секретари *Сидоров*
*Четвериков*
*Соколов]*

*ЦГА УР, ф. 204, оп. 38, д. 3, л. 28–28 об.*

№ 50

**ИЗ ПРОТОКОЛА ОБЩЕГО СОБРАНИЯ МОЖГИНСКОГО ВОЛОСТНОГО СОВЕТА КРЕСТЬЯНСКИХ ДЕПУТАТОВ ПО ВОПРОСУ ИЗЫСКАНИЯ ИСТОЧНИКОВ ДЕНЕЖНЫХ СРЕДСТВ ДЛЯ НУЖД ВОЛОСТИ**

*27 апреля 1918 г.*

2. С л у ш а л и: Изыскание источников средств.

Предложено:

а) обложить капиталистов, учетников и незаконно наживших капитал за войну,

б) обложить вышеупомянутые категории обществом,

в) вопрос оставить до следующего собрания открытым.

Принято: единогласно предложение по пункту «а» – только капиталистов – открытым голосованием.

Предложено: обложить торговцев:

<...>* Ст. Сюгинская – Константина Ивановича Каткова: 1-е предложение – в 2000 руб., 2-е – в 1500 руб., 3-е – в 500 руб. и 4-е – в 300 руб.

Принято большинством 3-е предложение в 500 руб. <...>*

С подлинным верно секретарь**

*Архив УИИЯЛ УрО РАН, оп. 2-Н, д. 501, л. 186–187; д. 53, л. 197–198.*

№ 51

**ИЗ ПРОТОКОЛА ЗАСЕДАНИЯ ЕЛАБУЖСКОГО УЕЗДНОГО ИСПОЛКОМА СОВЕТА К И РД О НАПРАВЛЕНИИ ОТРЯДА КРАСНОАРМЕЙЦЕВ ДЛЯ ОРГАНИЗАЦИИ ОХРАНЫ ХЛЕБА НА СТ. «СЮГИНСКАЯ»**

*29 апреля 1918 г.*

2. С л у ш а л и: О посылке по просьбе продовольственного отдела отряда красноармейцев 50 чел. и отряда бондюжевской Красной гвардии в 30 чел. на ст. Сюгинская для охраны хлеба от наплыва мешочников, а также проезда с целью агитации по волостям с тремя членами исполкома, в распоряжении коих отряды будут находиться.

Принимается единогласно.

Назначаются и принимаются члены: тов. Русских, Иванов и Лаздин, кроме того Лаздину поручается организование летучего железнодорожного отряда железнодорожных служащих для охраны железной дороги.

Председатель *Гассара*

Секретарь *Балобанов*

*Архив УИИЯЛ УрО РАН, оп. 2-Н, д. 85, л. 123–124, 128.*

* Опущены сведения по другим населенным пунктам волости.

** Подпись не разобрана.

№ 52

## ИЗ ПРОТОКОЛА ОБЩЕГО СОБРАНИЯ РАБОЧИХ СЮГИНСКОГО ЗАВОДА О НЕОБХОДИМОСТИ СОХРАНЕНИЯ ЛУГОВ ДЛЯ РАБОЧИХ

*15 мая 1918 г.*

Обсуждались следующие вопросы:

1. О лугах.

Ознакомившись подробно с положением вопроса об отнятии лугов от рабочих Сюгинского завода по указаниям и разъяснениям комиссии Елабужского Совета рабочих и крестьянских депутатов, комитет для всестороннего выяснения крайней необходимости в лугах для рабочих завода постановил представить Елабужскому исполнительному комитету подробную докладную записку нижеследующего содержания:

«Все социалистические партии стремятся к равномерному и справедливому распределению благ между всеми людьми, к улучшению и облегчению труда, к охране жизни и здоровья работающих, а следовательно, к улучшению положения рабочих и их детей.

Тяжел труд рабочих на стекольных заводах, они несут свой труд при более неблагоприятных условиях, нежели крестьян при полевых работах.

С 12-летнего возраста рабочие заняты духовыми[136] работами при стекловарительных печах, имеющих очень высокую температуру, доходящую до $2000^0$, в зависимости от варки стекла приходится работать то днем, то ночью, ночные работы очень изнурительны.

Во время работы рабочие принуждены дышать несвежим воздухом, как на полевых работах, а сульфатной пылью, вредно действующей не только на легкие, но и на ткани.

Работы при таких обстоятельствах изнуряют рабочих, ослабляют здоровье и отравляют их.

Главным средством для восстановления сил, как противоядие, является молоко и молочные продукты.

Поэтому на стекольных заводах принято давать рабочим луга для продовольствия их коров.

Рабочие со дня существования Сюгинского завода, в течение почти 80 лет, пользовались всегда лугами, а при расширении завода и увеличении населения рабочие сами разрабатывали вновь луга, превращая в них гнилые болота.

Всякому крестьянину известно, как тяжел этот труд и как много он требует работы и траты здоровья.

Полученные таким тяжелым трудом луга особенно ценны для рабочих.

Не для торговли или спекуляции расчищали себе рабочие луга, а лишь для сохранения своего здоровья и здоровья своих детей.

Всех лугов в пользовании рабочих завода около 300 дес. Между тем

потребность в них, принимая во внимание наличность населения и скота, недостаточна. Для прокормления 250 коров и 30 телят в течение 7 месяцев, считая на каждую корову в месяц по 25 пуд. и теленка по 10 пуд., необходимо не менее 500 дес. здешних, не вполне доброкачественных лугов.

Между тем крестьяне, отнимая луга, оставляют лишь только 150 дес., да и то плохих, дающих мало сена, приравнивая эти луга к средним по качеству, получится не более как 50—60 дес. только.

С отнятием лугов рабочие будут поставлены в крайне тяжелое положение, в положение более худшее, чем было раньше.

Отнятие лугов грозит полной невозможностью иметь коров, т. к. иначе сено придется покупать с речки Камы из Салаушской волости за 80 верст.

Отнятие лугов разорит рабочих и вынудит прекратить производство завода в течение 5 летних месяцев, когда рабочие будут лишены возможности работать, не имея для восстановления своих сил молочных продуктов.

Отнятие лугов ставит рабочих в положение угнетенных по отношению к крестьянам, которые могут на своих полях сеять и получать от этого большую пользу.

Крестьянам предоставляется возможность заниматься кроме хлебопашества извозом[137] и ремеслами: плотничным, столярным, кузнечным, мельничным, портняжным, кулевым, рогожным, печным, малярным, шерстобитным, сапожным, валяльным, колесным, маслобойным и пр.

Между тем у рабочих только одно ремесло, которое с отнятием лугов становится в невыгодное [положение] и трудно выносимые условия труда.

По основному закону о социализации земли[138] личный труд дает право на землю, что указано в § 13, следовательно, рабочие имеют право иметь луга, ими созданные и личным трудом обрабатываемые, тем более на основании § 2 земля переходит на пользование всего трудового народа, стало быть не только крестьянам, но и рабочим.

Параграфы 11-й и 23-й, 42-й указывают, что в задачи распоряжения землей входят развитие скотоводства и молочного хозяйства, а не сокращение того и другого, что неизбежно произойдет с отнятием лугов от рабочих.

Основываясь на § 12 распределение земли между трудящимися должно производиться согласно исторически сложившейся системе землепользования, следовательно, рабочие, пользовавшиеся с давних времен лугами, должны пользоваться ими и теперь.

Таким образом, очевидно, что отнятие лугов от рабочих нарушит программу социалистических партий, стремящихся к улучшению быта

не исключительно крестьян, но и рабочих, охраной их здоровья и здоровья будущего поколения – их детей».

Комитет от имени всех рабочих Сюгинского завода усиленно просит принять во внимание все вышеизложенное, войти в положение рабочих и оставить им хотя бы только то количество лугов, каким они пользовались до настоящего времени, они не просят прибавы, а просят лишь оставить им ту землю, которую они сами своим личным тяжелым трудом создавали из болот.

В противном случае, очень многие рабочие, особенно из бывших крестьян, вынуждены будут за невыгодностью прекратить работу на заводе и обратиться к хлебопашеству, как к наиболее выгодному делу.

А это явление может повлечь за собой полное расстройство и упадок в Сюгинском заводе, что неизбежно отразится на судьбы тех 36 селений, которые имеют связь с заводом, как по доставке и продаже продуктов (хлеба, овса, крупы, масла, овощей и т. п.) и материалов (теса, бревен, смолы, пакли, конопли, варовины[139], обуви, ожимин[140], лаптей, соломы, клепки, дегтя и пр.), так и по выработке камня известкового, песку, дров и строительных материалов, а так же работами (печники, плотники, пильщики, дроворубы, дрововозы и т.д.) и извозами по вывозке товаров и привозке материалов. Совет рабочих еще раз усиленно просит Елабужский исполком Совета рабочих и крестьянских депутатов оставить рабочим Сюгинского завода то количество лугов, каким они пользовались до настоящего времени.

Председатель *П. Сорокин*
Члены: *С. Пушков, М. Жуков, В. Погодин, С. Рузанов, П. Симаков*
Секретарь *М. Королев*

*ЦГА УР, ф. 1086, оп.1, д. 1, л. 51–53, 56.*

**№ 53**

**ПРОТОКОЛ ЗАСЕДАНИЯ ИСПОЛКОМА СОВЕТА РАБОЧИХ ДЕПУТАТОВ СЮГИНСКОГО ЗАВОДА ОБ ОТНОШЕНИИ РАБОЧИХ К БЫВШИМ ХОЗЯЕВАМ И О ПОЛОЖЕНИИ ЗАВОДА**

*29 июня 1918 г.*

Присутствует делегация Елабужского исполнительного комитета, комиссар труда Юсупов, комиссар уездного хозяйства Артемов, член коллегии труда Бобров и секретарь Конькин.

По предложению комиссара труда на повестку дня поставлены следующие вопросы:

1. Отношение рабочих к хозяевам до и после их отъезда из завода.
2. Причины их ареста.
3. Уход хозяев из предприятия.

4. Положение завода до ухода владельцев и после.
5. Пожелание рабочих определенному управлению заводом.

Тов. Юсупов высказывает пожелание, чтобы сами рабочие высказали свое отношение к предпринимателям. Во всех протоколах не видно даже малейших упреков по адресу хозяев, следовательно можно думать, что между рабочими и предпринимателями завода издавна были хорошие отношения. Неясны также причины ареста Решетниковым гг. Сырнева и Блинова. Товарищ А. Сорокин сообщает, что причины ареста бывших хозяев рабочим не были известны. Решетников предложил рабочим взять завод в свои руки, а имущество владельцев конфисковать, в свою очередь Сырнев и Блинов просили рабочих исполнять все приказания Решетникова во избежание кровопролития, сами просили, чтобы все имущество было конфисковано. То и другое рабочими было выполнено, причем на собрании вопрос о взятии завода и конфискации имущества владельцев был принят единогласно.

По словам Решетникова, он арестовал хозяев с тем, чтобы навести на них страх и отобрать оружие, к рабочим красногвардейцы относились хорошо.

Об уходе хозяев из предприятия.

Узнав из газеты «Народная воля»[141] о постановлении Елабужского исполнительного комитета насчет их ареста, Блинов и Сырнев выехали из завода 9 мая 1918 г. (Красная гвардия была в заводе 15 апреля).

Незадолго до отъезда гг. Блинова и Сырнева приезжал в завод комиссар Казаринов, назначенный в Сюгинский завод исполкомом Елабужского Совета, с целью арестовать их; конечно, приезд Казаринова напугал управителей, но Казаринов не имел с собой мандата и принужден был уехать обратно.

Блинов и Сырнев уехали на пасхальной неделе с ведома и разрешения заводского комитета. Шишков же, предвидя заранее все события, уехал из завода еще до масленицы[142], следовательно, задолго до приезда Красной гвардии и не давал о себе никаких известий.

А. П. Сырнев прислал заводскому комитету благодарственное письмо, в котором он не имеет ровно никаких претензий на разорение, не винит ни в чем рабочих, только благодарит их. А. Сорокин сообщил, что когда он был у Шишкова в Казани и передавал ему [просьбу] от имени рабочих вернуться в завод, последний отказался, заявив, что у вас теперь есть комиссары, от меня помощи не ждите. Кроме того, не велел купцу Землянову платить деньги заводу за купленное стекло на сумму около 30 000 руб. На замечание, что заводская касса совершенно пуста, Шишков сказал – мало денег, тем лучше, их могут еще отобрать разные проходимцы, и потом к чему-то добавил: «Придется рабочим сенцо убирать по снегу. Ум – хорошо, 2 – плохо, а 3 – никуда не годится».

И. А. Иванов сообщает, Красная гвардия наложила контрибуцию 5000 руб. на Пушкова по предложению Красноперова, и по его же предложению рабочие наложили контрибуцию на хозяев Сырнева и Шишкова по 15 000 руб., с первого вся сумма получена, со второго — нет.

Рабочие говорят, что завод был устроен Шишковым, который был в то же время главным угнетателем рабочих, известно, например, что в 1914 г. он говорил, [что] поправлять завод и увеличивать плату рабочим теперь не стоит. Рассказывают, как бывшее заводоуправление распродало кирпич против желания рабочих, и теперь завод имеет острую нужду в этих материалах.

Поступают жалобы на плохое обращение с солдатками на заводовладельцев, хотя прибыль за войну возросла неимоверно, солдаток ставили на непосильные работы, угрожали не выдавать хлебного пайка и притеснением квартиры.

Тов. Юсупов:

– Из сказанного выяснилось, что владельцы не проявили явного саботажа, но видя как рабочий темен и покорен, угнетали его чрезмерно. Материальное положение рабочего тогда только улучшится, и он вздохнет свободно, когда управление предприятием будет находиться в пролетарских руках, и тогда железная пята капитала перестанет давить рабочего непосильным гнетом. Нельзя желать лучшего коллегиального управления, вы сами таковое испытали на практике.

Далее тов. Юсупов объясняет, что такое национализация и что такое рабочий контроль. Всех предпринимателей устранить нет возможности, чтобы не нанести вред промышленности, поэтому и вводится рабочий контроль[143]. Но где есть возможность самостоятельного существования предприятия без участия владельцев, чрезмерно угнетающих пролетариат, там государство может пойти навстречу рабочим, и там возможен другой вид правления – именно национализация. Прочитывается декрет о национализации химических заводов Ушкова[144].

Тов. Юсупов обращает внимание на то, что финансовая сторона, коммерческая и технические стороны предприятия находятся под наблюдением контроля рабочих, которым предоставлено право установить процент дохода в пользу владельцев.

При национализации правление передается в руки рабочих и бывает подотчетно одному лишь государству.

Тов. Юсупов отвечает на заданный ему вопрос: «Кому будут поступать доходы при национализации?» Государство не преследует целей эксплуатации и заинтересовано лишь в развитии промышленности и благосостояния рабочих.

Тов. Юсупову задают вопрос: «Как будет дело обстоять со старикаами и увечными при национализации?» Он отвечает, что об этом заботится социальное страхование.

Собрание выражает пожелание пригласить хозяев, которые являются через некоторое время.

Комиссар труда просит гг. Сырнева и Шишкова дать сведения: какие у них имеются [замечания] по существу пунктов, выставленных на повестку дня.

Сырнев говорит, что они, как владельцы завода, от введения рабочего контроля не отказывались и не отказываются. Уехали же они из завода потому, что им не улыбалась перспектива ареста.

Шишков говорит, что он к этому прибавить ничего не может.

Председатель *П. Сорокин*
Члены: *Н. Рузанов, Козлов, С. Скороходов, И. А. Капустин, Г. Пушков, М. Жуков, П. Симаков, С.Бобров*
Секретарь *М. Королев*

*ЦГА УР, ф. 1086, оп. 1, д. 1, л. 77 об. –79 об.*

**№ 54**

**ПРОШЕНИЕ РАБОЧИХ, ОТПРАВЛЯЮЩИХСЯ НА БОРЬБУ С КОНТРРЕВОЛЮЦИЕЙ, В ИСПОЛКОМ СОВЕТА РАБОЧИХ ДЕПУТАТОВ СЮГИНСКОГО ЗАВОДА О КОНФИСКАЦИИ У ВЛАДЕЛЬЦЕВ ЗАВОДА КОРОВ, СВИНЕЙ И ПЕРЕДАЧЕ ИХ НЕИМУЩИМ, А ТАКЖЕ УСТРОЙСТВЕ ДЛЯ НИХ ПРОЩАЛЬНОГО ВЕЧЕРА**

*[Не позднее 31 июля 1918 г.]**

Мы, добровольцы-революционеры, доводим до сведения исполнительный комитет Сюгинского завода, что мы отправляемся на защиту прав трудящихся и на защиту Советов рабочих и крестьянских депутатов от посягательств контрреволюционных буржуазных банд и находим, что сохранение власти рабочего класса над буржуазией возможно лишь в том случае, если пролетариат будет твердо и неуклонно проводить в жизнь диктатуру над буржуазией, а также и в том случае, если на местах буржуазия будет прижата к земле и бедный класс обеспечен за счет богатств, накопленных буржуа, и поэтому просим исполнительный комитет разрешить немедленно следующие вопросы:

просим назначить заседание исполнительного комитета днем 31 июля и на нем разрешить следующие вопросы:

а) конфисковать коров у Шишкова, Сырнева и Блинова и дойных передать тем товарищам рабочим, которые их не имеют;

б) конфисковать свиней у Блинова и передать их в распоряжение исполнительного комитета;

---

* Датируется по протоколу собрания исполкома Совета рабочих депутатов Сюгинского завода, на котором были рассмотрены поставленные вопросы.

в) на дорожные расходы взять с Шишкова и Блинова 1000 руб;

г) устроить вечером прощальную вечеринку в доме Шишкова.

Для доклада исполнительному комитету по вышеизложенным вопросам мы избрали следующих лиц:

1) Семакова Александра Егоровича,
2) Дерюгина Николая Ивановича,
3) Иванова Александра Ивановича,
4) Филиппова Ивана Давыдовича.

Подписи: *Н. Дерюгин, М. Е. Кабанов, И. Филиппов, А. Дерюгин, Ф. Семен, П. Четвериков, М. Дерюгин, А. Козлов, И. Юшков, К. Бобров, И. Кабанов, А. Иванов, А. Симаков*

*ЦГА УР, ф. 1086, оп. 1, д. 1, л. 93–93 об.*

**№ 55–60**

## ИЗ ПРОТОКОЛОВ ЗАСЕДАНИЙ ИСПОЛКОМА СОВЕТА РАБОЧИХ ДЕПУТАТОВ СЮГИНСКОГО ЗАВОДА ПО ВОПРОСАМ ОХРАНЫ ЗАВОДА, ОРГАНИЗАЦИИ ТРУДА, БЫТА И ОТДЫХА РАБОЧИХ

*30 августа 1918 г. – 22 февраля 1919 г.*

№ 55

### ОБ УВЕЛИЧЕНИИ ЧИСЛЕННОСТИ БОЕВОЙ ДРУЖИНЫ, ОБ ОТПУСКЕ ОРУЖИЯ ДЛЯ МУЖСКОГО НАСЕЛЕНИЯ ЗАВОДА В СВЯЗИ С ОБОСТРИВШЕЙСЯ ОБСТАНОВКОЙ В ДЕРЕВНЯХ ВОКРУГ ЗАВОДА

*30 августа 1918 г.*

С л у ш а л и: 3. О добавлении дружины для охраны Сюгинского завода, предполагая, что Сюгинский завод расположен по линии Казань-Екатеринбургской железной дороги, находящейся в полосе военных действий, возможно во всякое время ожидать внезапно нападение вооруженных отрядов из рабочих Ижевского завода[145], а также и со стороны крестьян окрестных деревень, ввиду этого исполнительный комитет Совета рабочих депутатов Сюгинского завода, находя необходимым озаботиться надлежащей подготовкой для отражения случайных нападений, п о с т а н о в и л:

боевую дружину при Сюгинском заводе на некоторое время сорганизовать не менее 40 чел.

С л у ш а л и: 4. О выборе представителя от рабочих Сюгинского завода ходатайствовать перед Елабужским исполкомом о возвраще-

нии в Сюгинский завод мобилизованных лиц, проживающих в Сюгинском заводе, а также и об отпуске оружия для вооружения мужского населения Сюгинского завода. По сведениям, поступившим частным образом словесно от разных лиц, среди крестьян Можгинской волости Елабужского уезда и Большеучинской волости Малмыжского уезда происходят волнения и выступления, направленные против действующей в настоящее время Советской власти, по наведенным справкам обнаруживаются сношения крестьян с рабочими Ижевского завода через особых депутатов, которые избираются волостными собраниями и направляются в Ижевский завод для переговоров с рабочими Ижевского завода о снабжении крестьян винтовками, пулеметами, патронами и т.д. в обмен на хлеб, а также о приглашении на полное содержание волости отдельных отрядов рабочих Ижевского завода в количестве до 300 чел. для образования особых боевых дружин.

Передают, что в Большеучинский волостной исполком уже доставлены винтовки в количестве 200 шт., Можгинский волостной исполком повесткой [от] 30 августа 1918 г. № 52 приглашает рабочих Сюгинского завода на собрание 1 сентября для обсуждения вопроса об организации волостной дружины и ее вооружения. Исполнительный комитет Совета рабочих депутатов Сюгинского завода, принимая во внимание возникшее среди рабочих тревожное настроение и настоятельно желая принять своевременно радикальные меры для ограждения находящегося близ станции М[осковско]-К[азанской] железной дороги Сюгинского завода и проживающего в нем населения от всяких неожиданных случайностей и нападений отдельных бродячих отрядов, п о с т а н о в и л:

Просить Елабужский исполком вернуть обратно в Сюгинский завод всех мобилизованных рабочих Сюгинского завода, поименованных в списке 30 августа 1918 г. для пополнения образованной для охраны Сюгинского завода дружины, которая в настоящее время состоит всего лишь из 12 чел., а для караула в настоящее время в Сюгинском заводе на несколько месяцев требуется 40 чел., следовательно необходимо иметь еще 28 чел., которых среди оставшихся в Сюгинском заводе мужского населения без ущерба для производства набрать невозможно, а также безотлагательно возбудить ходатайство перед Елабужским исполкомом о снабжении Сюгинского завода для вооружения всего мужского населения оружием и патронами, определяя потребность Сюгинскому заводу в следующем размере:

1) винтовок по возможности одной системы 100 шт. и патронов для винтовок, хотя бы по 50 шт. на каждую винтовку;

2) 2 пулемета с необходимым количеством патронных лент, хотя бы по 6 шт. на каждый.

Для ходатайства по вышеизложенному единогласно избран Дерюгин Игнатий Михайлович.

Заседание закрыто.

Председатель *С. Скороходов*
Члены: *П. Сорокин, Рузанов*
Секретарь *М. Королев*

*ЦГА УР, ф. 1086, оп. 1, д. 1, л. 102–103.*

№ 56

## ОБ ОТКРЫТИИ ШКОЛЫ ПРИ ЗАВОДЕ И РАЗМЕЩЕНИИ ВОЕННОГО ОТРЯДА, ПРИБЫВШЕГО ДЛЯ ОХРАНЫ ЗАВОДА

*4 сентября 1918 г.*

Обсуждались следующие вопросы:

1. О школе при Сюгинском заводе и об учительском персонале.

П о с т а н о в л е н о: При Сюгинском заводе для обучения детей рабочих открыть народную школу на 4 отделения. Пригласить учительниц для трех отделений и учителя одного, которому поручить заведывание школой. Избрать на должность учительниц при школе Сюгинского завода из семейств рабочих Сюгинского завода следующие лица:

1) Петрова Людмила Васильевна, слушательница четвертого курса Высших женских курсов в Казани, подавшая заявление 18 мая 1918 г., получившая голосов изб[ирательных] – 18, не изб[ирательных] – 1;

2) Боброва Зоя Никифоровна, окончившая в 1917 г. курс епархиального училища в Елабуге, подавшая заявление 17 июня 1918 г. и получившая голосов изб[ирательных] – 15, не изб[ирательных] – 7;

3) Гроздова Татьяна Александровна, сдавшая в 1918 г. экзамен за 6 классов в епархиальном училище в Елабуге, подавшая заявление 26 июня 1918 г. и получившая голосов избирательных – 18, не избирательных – 4.

Место учителя и заведующего школой Сюгинского завода постановлено предложить сделавшему словесное заявление 25 июля 1918 г. Виноградову Валентину Николаевичу, инженеру-технологу, окончившему курс в Петроградском технологическом институте ( __ )* г., выехавшему временно в Казань по личным делам, а если Виноградов Валентин Николаевич откажется, то предложить место учителя другому лицу, известному рабочим Сюгинского завода, о выборах учительского персонала сообщить в Елабужский комиссариат народного просвещения.

С л у ш а л и: 3. О помещении для военного отряда, состоящего из лиц, мобилизованных из рабочих Сюгинского завода, прибывших из г. Елабуги в Сюгинский завод для охраны Сюгинского завода.

---

* Пропуск в тексте документа.

П о с т а н о в л е н о: Принимая во внимание распоряжение Елабужского военного комиссара Замятина, переданное словесно через старшего военного отряда Рузанова Петра Федоровича, помещение отряда казарменным порядком, предоставить прибывшему в Сюгинский завод из Елабуги военному отряду Красной армии в полное распоряжение особый дом, занимаемый бывшим управляющим Блиновым Николаем Александровичем, для устройства казармы. Блинову Н. А. по его личной просьбе остаться проживать с семейством в Сюгинском заводе некоторое время по случаю большого затруднения, в указанный срок 9 сентября 1918 г. выехать из Сюгинского завода, как по железной дороге, так и на лошадях, разрешить временно занять несколько комнат в доме Шишкова Сергея Александровича, где и проживать до времени восстановления пассажирского движения по железнодорожной линии Казань — Екатеринбург или до времени свободного проезда на лошадях до ближайших уездных г. Елабуги или Сарапула.

Председатель *С. Скороходов*
Члены: *П. Сорокин, М. Капустин*
Секретарь *М. Королев, Рузанов*

*ЦГА УР, ф. 1086, оп.1, д.1, л. 103об. –107 об.*

№ 57

## О ПРИГЛАШЕНИИ СВЯЩЕННИКА ДЛЯ СЛУЖБЫ В ЦЕРКВИ И ОБУЧЕНИЯ ДЕТЕЙ ЗАКОНУ БОЖИЮ[146]

*18 ноября 1918 г.*

С л у ш а л и: 11. О приглашении священника в Сюгинский завод.

П о с т а н о в л е н о: Священника пригласить на жалование с окладом от 300 до 500 руб. с месяц, а за исполнение треб[147] взимать плату по установленной таксе и с обязательством желающих детей рабочих Сюгинского завода обучать в церкви Закону Божию[148].

Председатель *М. П. Бобров*
Члены: *П. Капустин, И. Бобров, И. Иванов*
Секретарь *М. Королев*

*Там же, л. 116–117.*

№ 58

## ОБ УСТРОЙСТВЕ ЕЛКИ ДЛЯ ШКОЛЬНИКОВ И ПОКУПКЕ КИНЕМАТОГРАФА[149] ДЛЯ НАРОДНОГО ДОМА[150]

*5 декабря 1918 г.*

С л у ш а л и: 2. Об устройстве елки для школьников на 25 декабря с. г.

П о с т а н о в л е н о: Елку 25 декабря для школьников устроить и ассигновать на ее украшение 3 тыс. руб., а 6 декабря с. г. устроить для

школьников детский спектакль и отпустить на угощение им от прежней ассигновки 600 руб.

Слушали: 3. О покупке кинематографа для народного дома.

Постановлено: ручной купить.

Председатель *М. П. Бобров*
Члены: *И. Погодин, И. Бобров, П. Капустин, И. Иванов*
Секретарь *М. Королев*

*ЦГА УР, ф. 1086, оп.1, д.1, л. 118об. –120.*

№ 59

## ОБ УСЛОВИЯХ ТРУДА И ОТДЫХА РАБОЧИХ ЗАВОДА

*18 января 1919 г.*

Членами Елабужского уездного отдела труда тт. Конькиным и Колесниковым предложены и пояснены нижеследующие вопросы:

1. Еженедельный отдых считается: 10 часов субботы, считая от 2 час. дня до 12 час. ночи, 24 часа воскресенья и 8 часов понедельника, считая от 12 час. ночи до 8 утра, итого 42 часа отдыха в неделю.

2. В субботу работа должна производиться 6 часов, начинаясь с 8 утра, оканчиваясь в 2 час. дня, плата полагается как за 8-часовой рабочий день.

3. В расписание праздников, в которые не полагается работать (п. 2, ст. 103 Устава о промышленном труде)[151], включаются обязательно все воскресные и следующие праздничные дни: 1 января, 6 января, 27 февраля, 25 марта, 1 мая, 15 августа, 14 сентября, 25 и 26 декабря, пятница и суббота страстной недели[152], понедельник и вторник пасхальной недели[153], день Вознесения Господня[154], и второй день праздника Сошествия Святого Духа[155].

4. Подростки и женщины к сверхурочной работе не допускаются.

5. Сверхурочная работа должна отмечаться в особой конторской книжке и в книжках рабочего.

6. Сверхурочная работа допускается лишь в необходимых случаях, когда угрожает опасность для производства.

7. Продолжительность сверхурочной работы каждого отдельного рабочего не должна ни в каком случае в течение двух суток подряд превосходить 4 часа.

8. Строго соблюдать трудовую дисциплину согласно инструкции ВСНХ[156].

9. Необходимо устроить в квартирах рабочих вентиляторы, а также и в помещениях при размоле материалов, вредных для здоровья.

10. Произвести улучшение для купания рабочих.

11. Необходимо выработать минимальные нормы производительности для каждого труда.

12. Санитарное состояние завода и жилые помещения для рабочих Сюгинского завода поставить на должную высоту.

Необходимо устроить у домов рабочих помойные ямы и ретирады* .

Председатель *М. П. Бобров*
Члены: *И. Погодин, А. Кабанов, П. Капустин, И. Иванов, И. Бобров*
Секретарь *М. Королев*

*ЦГА УР, ф. 1086, оп.1, д.1, л. 123 об. –124.*

№ 60

## ОБ ОТКРЫТИИ БОЛЬНИЦЫ ПРИ ЗАВОДЕ

*22 февраля 1919 г.*

С л у ш а л и: 1. Об открытии больницы в амбулатории при Сюгинском заводе, о штате сиделок в ней и о их вознаграждении.

П о с т а н о в л е н о: Больницу открыть, штат сиделок иметь из трех лиц, из них одна будет готовить пищу для больных и занимать должность заведующей хозяйственной частью. Вознаграждение двум сиделкам на своем содержании — 250 руб. в месяц, заведующей хозяйственной частью на готовом содержании – 200 руб. в месяц.

Председатель *М. П. Бобров*
Члены: *И. А. Погодин, А. И. Кабанов, И. А .Капустин, И. Иванов, А. Сорокин, И. Бобров*
Секретарь *М. Ф. Королев*

*Там же, л. 128–129 об.*

**№ 61–67**

## СЮГИНСКИЙ ЗАВОД В ГОДЫ ГРАЖДАНСКОЙ ВОЙНЫ

*22 сентября 1918 г. – 19 июня 1919 г.*

№ 61

### ИЗ ВОСПОМИНАНИЙ НАЧАЛЬНИКА АРТИЛЛЕРИИ 2-й СВОДНОЙ ДИВИЗИИ[157] В. М. АЗИНА[158] 2-й АРМИИ ВОСТОЧНОГО ФРОНТА[159] А. П. ГУНДОРИНА[160] О ПРИБЫТИИ ДИВИЗИИ НА СТ. «СЮГИНСКАЯ»

*22 сентября 1918 г.***

<...>*** Коммунистическая партия большевиков, В. И. Ленин[161] поставили задачу после освобождения Казани[162] подавить эсеро-меньшевистское восстание в Ижевске и Воткинске[163]. Задача была возложена на 2-ю армию Восточного фронта. Из-под Казани по Казанбург-

* Имеется в виду отхожие места, уборные.

** Датируется временем событий.

*** Опущена часть воспоминаний об эсеровском мятеже в Ижевском и Воткинском заводах, о боях под с. Можга, захвате моста через р. Валу, освобождении ст. Агрыз, г. Сарапула, Ижевского и Воткинского заводов (с 23 сентября по 12 ноября 1918 г.).

ской железной дороге на ст. Сюгинская (60 верст западнее ст. Агрыз) 22 сентября прибыла 2-я сводная дивизия Азина. Здесь на ст. Сюгинская уже действовал 4-й полк этой дивизии под командованием Чеверева[164]. Более месяца он сражался один в отрыве от других частей армии против 4-кратного превосходства сил белоижевцев. В последний момент у него была прервана связь со штабом армии. Чеверев был в полном неведении<...>*

*А. Гундорин*

*Архив УИИЯЛ УрО РАН, оп. 2-Н, д. 13, л. 41, 50.*

№ 62

## ТЕЛЕГРАММА ПОЛИТКОМИССАРА 2-й СВОДНОЙ ДИВИЗИИ Ф. К. КУЗЬМИНА ЗАВЕДУЮЩЕМУ ПОЛИТОТДЕЛОМ 2-й АРМИИ А. П. КУЧКИНУ[166] И ПОЛИТКОМИССАРУ С. И. ГУСЕВУ[167] О ВСТРЕЧЕ ЧАСТЕЙ 2-й СВОДНОЙ ДИВИЗИИ НА СЮГИНСКОМ ЗАВОДЕ

*23 сентября 1918 г.*

*Вятские Поляны. Военная*

Сводка

По прибытии частей сводной дивизии на ст. Сюгинская было встречено беднотой восторженно, кулаки же при появлении красноармейских частей бегут.

Белогвардейские части настроены панически по вступлении наших красноармейцев в дер. Можга, которая находилась в руках белых, моментально была очищена, белыми даже не забрано своих приказов и оружия. На Сюгинском заводе был митинг, настроение советское, красноармейцы настроены хорошо, дух боевой, приказы начальства выполняются без обсуждения, дисциплина хорошая, крепнет.

№ 561.

Политиком сводной дивизии *Кузьмин*

Делопроизводитель *[Ладонин]*

*Там же, д. 35, л. 4–5.*

№ 63

## ИЗ ВОСПОМИНАНИЙ КОМИССАРА 28-й СТРЕЛКОВОЙ ДИВИЗИИ Г. Д. ЩЕГОЛЕВА[168] О ПРИБЫТИИ НА СТ. «СЮГИНСКАЯ»

*23 сентября 1918 г.*

<...>** Станция Сюгинская имела особо праздничный вид. Рабочие Сюгинского завода вышли навстречу нам с красными флагами. Собралось много крестьян из с. Можги и окрестных деревень. В многотысячной толпе колонной выстроились свободные от нарядов красноармейцы Чеверева во главе со своим славным командиром-большевиком. Вся эта

* Опущена часть воспоминаний об эсеровском мятеже в Ижевском и Воткинском заводах, о боях под с. Можга, захвате моста через р. Валу, освобождении ст. Агрыз, г. Сарапула, Ижевского и Воткинского заводов (с 23 сентября по 12 ноября 1918 г.).

** Опущена часть воспоминаний Г. Д. Щеголева о назначении его комиссаром дивизии В. М. Азина.

пестрая масса, спаянная единой волей победить врага, единой ненавистью к заклятым белогвардейцам, вышла встречать дивизию Азина.

Быстрая разгрузка. Короткий митинг. Немного простых, но горячих слов, всем понятных и всем близких. Командиры и комиссары, возглавляемые Азиным, ушли в станцию на совещание. Красноармейцы, радуясь встрече, делились между собой всем, что у кого было. Нашлось много друзей и товарищей. Уфимские рабочие и крестьяне встретили своих односельчан, работавших на одном заводе. Ижевцы, прибывшие из Вятских Полян, встретили своих заводских, находящихся в отряде Чеверева. На путях, около вагонов, крестьяне-удмурты тесным кольцом окружили своих сородичей, красноармейцев-удмуртов. Жестикулируя руками, они горячо что-то рассказывали на своем родном языке, перебивая друг друга.

Из помещения станции вышел в своей знаменитой бурке Азин. С ним рядом – комиссар дивизии Кузьмин и несколько командиров и комиссаров, не зная каждого в лицо, конечно, не отличишь, кто чем командует, никаких петлиц не было. Но бойцы хорошо знали каждого командира, каждого комиссара. Вместе делили и горе, и радость, последний кусок хлеба и щепоть табаку. Кавалеристы быстро садятся по коням и исчезают в ночной тьме, по направлению Агрыза. Слышится негромкая команда. Полтавский полк пошел влево, по направлению к с. Можге. Все оставшиеся рассаживаются по вагонам. Кое-где слышатся вполголоса песни, гармоника, ржание артиллерийских лошадей.

– Счастливого пути! Покажите буржуям нашу силу! В случае неустойки все придем вам на помощь! – кричали рабочие и крестьяне, прощаясь с нами.

Азин вошел в вагон, дал приказ идти, и поезд тихо тронулся. Чеверев на ходу, уже в поезде, знакомился с присоединенным к нему отрядом Ренфельда, состоявшим в большинстве из латышей. И отряд Чеверева после [ст.] Сюгинской получил новое название: 4-й сводный полк <...>*

*Удмуртская правда. – 1937. – 5–6 июня.*

**№ 64**

## ТЕЛЕГРАММА ПОЛИТКОМИССАРА 2-й СВОДНОЙ ДИВИЗИИ Ф. К. КУЗЬМИНА ЗАВЕДУЮЩЕМУ ПОЛИТОТДЕЛОМ 2-й АРМИИ А. П. КУЧКИНУ И ПОЛИТКОМИССАРУ С. И. ГУСЕВУ О НАСТРОЕНИИ СРЕДИ РАБОЧИХ СЮГИНСКОГО ЗАВОДА И ОКРЕСТНЫХ ДЕРЕВЕНЬ

*25 сентября 1918 г.*

Вятские Поляны. Военная

Сводка Агрызского направления

Рабочие Сюгинского завода, все время колеблющиеся в своих убеждениях, 24 сентября на собрании открыто заявили, что они за совет-

* Опущена часть воспоминаний об освобождении ст. Агрыз.

скую власть и никаким белогвардейским провокациям верить не будут, и на заводе организовалась организация коммунистов-большевиков, записалось 20 чел.

Население же, прилегающее к Ижевскому заводу, все терроризировано белогвардейцами и местными кулаками силой оружия и гнусных провокаций. Все поставлены в ряды белой гвардии, бедноты совершенно не слышно, нужны агитаторы и организаторы и больше литературы, так как последнее время население пользовалось только ложными слухами белогвардейцев и кулаков; в рядах белых – страшная неорганизованность и обладание большой трусостью, что конечно в скором будущем приведет к окончательной гибели; настроение наших частей храброе и держали себя организованно, каждый час рвутся в бой, желая скорее покончить с авантюрой белогвардейцев.

№ 565. Политиком сводной дивизии *Кузьмин*
Делопроизводитель *Ладонин*

*Архив УИИЯЛ УрО РАН, оп. 2-Н, д. 35, л. 5–6.*

№ 65

## ПРИКАЗ КОМАНДИРА ДИВИЗИИ В. М. АЗИНА С ОБЪЯВЛЕНИЕМ БЛАГОДАРНОСТИ БОЙЦАМ И КОМАНДИРАМ ЗА УСПЕШНОЕ ПРОВЕДЕНИЕ БОЕВЫХ ДЕЙСТВИЙ

*28 сентября 1918 г.*
ст. Сюгинская

По части строевой: § 1
Наряд от 28 сентября
Дежурные: По штабу тов. *Овчинников*
По канцелярии тов. *Петров*

§ 2 Объявляю благодарность от имени Революции всем бойцам за Свободу: стрелкам 1-го батальона 3-го революционного сводного полка, артиллеристам конного орудия, кавалеристам 1-го безлошадного эскадрона, дивизионному политикому тов. Кузьмину, политикому 3-го сводного революционного полка тов. Аронштаму, командиру 1-го безлошадного эскадрона тов. Коржевелису, командиру конного орудия тов. Иванову, командиру 1-го батальона 3-го сводного революционного полка тов. Блинову, беззаветно храбро сражавшимся во вчерашнем бою против врагов трудящихся.

Вчерашний бой приближает нас к концу боевой задачи, данной нам трудовым народом для светлой будущности Революции.

Начальник дивизии *Азин*
Политиком дивизии *[Кузьмин]**
Адъютант штаба *[Базов]**

*Там же, д. 29, л. 10.*

* Документ оборван, подписи не сохранены.

№ 66

## ТЕЛЕФОНОГРАММА НАЧАЛЬНИКУ 2-й СВОДНОЙ ДИВИЗИИ В. М. АЗИНУ О НАПРАВЛЕНИИ В ДИВИЗИЮ 40 ЧЕЛ. ИЗ ОХРАНЫ СЮГИНСКОГО ЗАВОДА

*4 декабря 1918 г.*
Из Сюгинска, 18 час.

Прошу срочно ответить можно ли нам послать 40 чел. охраны Сюгинского завода и Большеучинской волости; они вооружены по возможности, одеты в казенное и в охране теперь нет надобности, а надо защищать революцию не у себя на печке, а на фронте, рядом со своими братьями; присылайте экстренную телеграмму мне, если можно; я их направлю к Вам, люди Сюгинского завода Вам знакомы, а исполком того чище.

Агитатор политштаба 2-й армии *Мулярчик*[170]

Р е з о л ю ц и я: Срочно телеграммой запросить, что за люди, как вооружены, одеты, к какой вашей части принадлежат.

5 декабря 1918 г. *Азин**

*Архив УИИЯЛ УрО РАН, оп. 2-Н, д. 35, л. 49.*

№ 67

## ИЗ ПРИКАЗА НАЧАЛЬНИКА 28-й СТРЕЛКОВОЙ ДИВИЗИИ В. М. АЗИНА ОБ ОТКОМАНДИРОВАНИИ ИЗ ЧАСТЕЙ ДИВИЗИИ БЫВШИХ РАБОЧИХ СЮГИНСКОГО ЗАВОДА**

*19 июня 1919 г.*
г. Ижевск

§ 2. Приказываю всем командирам частей и начальникам учреждений вверенной мне дивизии откомандировать из частей в распоряжение комиссара Сюгинского завода нижепоименованных рабочих Сюгинского завода для работ на заводе:

1. Дыляева Ивана Козьмина
2. Кабанова Михаила Емельяновича
3. Сорокина Николая Ивановича
4. Сорокина Василия Ивановича
5. Козлова Ивана Андреевича
6. Королева Александра Григорьевича
7. Куклева Григория Алексеевича
8. Капустина Сергея Алексеевича
9. Носова Антона Прокофьевича
10. Нечаева Михаила Федоровича
11. Скороходова Михаила Семеновича

---

* Резолюция на документе.

** Опущен § 1 приказа о переименовании бронепоезда № 5 в бронепоезд № 5 им. К. Маркса 28-й стрелковой дивизии.

12. Рузанова Петра Федоровича
13. Топыркина Ивана Васильевича
14. Усачева Петра Петровича
15. Усачева Михаила Федоровича
16. Копытова Федора Ильича
17. Дерюгина Алексея Андреевича
18. Бушуева Павла Ивановича
19. Бушуева Михаила Ивановича
20. Рузанова Ивана Васильевича
21. Малышева Александра Васильевича
22. Жукова Андрея Васильевича
23. Филиппова Ивана Давыдовича
24. Кабанова Якова Ильича
25. Кабанова Ивана Ильича
26. Топыркина Петра Ильича
27. Дерюгина Гавриила Николаевича
28. Юшкова Ивана Владимировича
29. Дыляева Ивана Савельевича
30. Торопова Романа Семеновича
31. Конькова Никифора
32. Куликова Михаила Егоровича
33. Капустина Василия Алексеевича
34. Дерюгина Михаила Захаровича
35. Боброва Константина Гаврииловича
36. Боброва Петра Гаврииловича
37. Козлова Александра Гаврииловича
38. Топыркина Павла Васильевича
39. Дерюгина Ивана Игнатьевича
40. Пушкова Ивана Васильевича
41. Семакова Дмитрия Егоровича
42. Семакова Александра Егоровича
43. Редькина Евгения Егоровича
44. Сунцова Василия Яковлевича
45. Дерюгина Николая Ивановича
46. Топыркина Михаила Васильевича
47. Копыткина Степана
48. Нарочева Александра
49. Капустина Михаила Гаврииловича
50. Карабанова Григория Ильича
51. Кускова Георгия Петровича
52. Кабанова Михаила Спиридоновича
53. Боброва Илью Гаврииловича
54. Карабанова Илью Васильевича

55. Топыркина Петра Васильевича
56. Рузанова Сергея Алексеевича
57. Капустина Ивана Михайловича
58. Усачева Алексея Алексеевича
59. Прохорова Николая Харитоновича

Об исполнении донести штадиву.

О с н о в а н и е: Отношение Наштарма 2 от 18 июня с. г. за № 135/с.

Подлинный подписали: Начальник дивизии *Азин*

Вр. и. д. политкома *Лукин*

И. д. начальника штаба *Овчинников*

*Архив УИИЯЛ УрО РАН, оп. 2-Н, д. 35, л. 93–94.*

## № 68

## ИЗ ДОКЛАДНОЙ ЗАПИСКИ ИСПОЛКОМА СОВЕТА РАБОЧИХ ДЕПУТАТОВ СЮГИНСКОГО СТЕКОЛЬНОГО ЗАВОДА О СОСТОЯНИИ ЗАВОДА

*1 ноября 1918 г.*

1. Сюгинский стекольный завод в Можгинской волости Елабужского уезда Вятской губ., расположен по строящейся линии Казань – Екатеринбург общества Московско-Казанской железной дороги при ст. Сюгинская и в 70 верстах от пароходной пристани Икское Устье по р. Каме.

2. Сюгинский завод с 1892 г. работает под фирмою Товарищества Сырнева Софья Александровна (жена полковника) и Шишков Сергей Александрович (дворянин), образовавших складочный капитал, разделенный на 6 паев, из коих принадлежит: Сырневой С. А. – 1 пай, Шишкову С. А. – 3 пая и Сырневу Александру Петровичу (отставной полковник) — 2 пая, а в 1917 г. упомянутые 6 паев по взаимному соглашению учредителей товарищества распределены, по одному паю на каждого, между следующими лицами: Сырнева С. А., Сырнев А. П., Струкова Ольга Александровна (дочь Сырневых С. А. и А. П.), Шишков С. А., Шишкова Евгения Георгиевна (жена Шишкова С. А.), Шишкова Татьяна Сергеевна (дочь Шишковых С. А. и Е. Г.).

3. Сюгинский завод со всеми фабричными зданиями, с жилыми домами для рабочих, при которых необходимые хозяйственные постройки в особых одворицах[172] и огороды, с амбарами для склада готовых фабрикатов и потребных для производства и рабочих разных товаров, продуктов продовольствия и запасов сырых материалов стекловарительных, гончарных и строительных, а также с обширными местами для склада дров, бревна, тесов занимает площадь 75 дес. в Сюгинской лесной даче (кварталы № 51 и 52), находящихся в Елабужском и Малмыжском уездах Вятской губ. с общей площадью в 6638 дес. (в числе коих луга – 794 дес., пашня – 88 дес., площадь отчуждения для линии железной дороги Казань–Екатеринбург – 22 дес.), которая ранее принадлежала, входившим в состав товарище-

ства, упомянутого во втором пункте настоящей записки, совладельцам Сырневу Александру Петровичу, отставному полковнику (2/6 ч.), его жене Сырневой Софье Александровне (1/6 ч.) и дворянину Шишкову Сергею Александровичу (3/6 ч.) и по взаимному соглашению вышеперечисленных лиц, утвержденному договором товарищества Сырнева С.А. и Шишков С.А., была предоставлена Сюгинскому заводу на льготных условиях при особо выработанной низкой попенной таксе[173] для свободного пользования всеми потребными для стекольного производства лесными материалами, дровами, сеном и прочим, а в настоящее время (с декабря 1917 г.) согласно основному закону Российской Социалистической Федеративной Советской Республики[174] перешла в общенародное достояние и находится в распоряжении земельных комитетов Елабужского и Малмыжского уездов Вятской губ., которые взимают особую плату по установленной таксе за все взятые для Сюгинского завода лесные материалы, дрова, камень известковый, песок и прочее.

Сюгинский завод за продолжительное время своего существования, пользуясь на вышеобъясненных, установленных совладельцами условиях, из упомянутой лесной дачи для потребностей стекольного производства строевым лесом для фабричных зданий и жилых домов для рабочих, бревнами и плашками на тару для укладки стекла листового и бутылки пивной и разными лесными сортиментами, а также дровами, мочалом, сеном и прочим, имел возможность в течение минувших многих десятков лет при чрезвычайно неблагоприятных условиях расположения в глухой местности при отсутствии удобных путей сообщения работать листовое стекло для крестьянского обихода, снабжая таковым местное население, и отправлять излишек за пределы Вятской губ.

Рабочие Сюгинского завода многие десятки лет пользовались в Сюгинской даче пахотной землей для огородов, лугами, которые расчищали личным упорным трудом для сбора сена, потребного на прокорм коров, доставляющих необходимые рабочим, занятым в стекольном производстве, молочные продукты, а также выгонами для скота.

Вышеизложенное указывает, что Сюгинская лесная дача, снабжая Сюгинский завод ценными лесными материалами, дровами, сеном и прочим существенно поддерживает Сюгинский завод, который без этой поддержки может оказаться в чрезвычайно затруднительном положении и весьма возможно в ближайшее время вынужден будет прекратить стекольное производство, что поставит рабочих в бедственное положение, а посему Сюгинская лесная дача, имевшая в прошлом для Сюгинского завода столь важное значение, в настоящее время с проведением железной дороги и при ожидаемом значительном сокращении лесов, расположенных в ближайших ок-

рестностях завода, безусловно приобретает неизмеримо более важное значение и является положительно необходима для обеспечения стекольного производства в Сюгинском заводе; следовательно требуется настоятельно ходатайствовать о предоставлении Сюгинскому заводу преимущественного исключительного права на свободное пользование лесными материалами на установленных законным порядком правилах из Сюгинской дачи всевозможных сортиментов и дровами, а также пахотной землей, лугами, выгонами и всем находящемся в даче как для нужд производства, так равно и для рабочих завода.

4. В Сюгинском заводе имеется:

а) гончарная – 2 каменных корпуса, в которых 14 отделений, совершенно исправные и годные для производства работ;

б) гута первая – деревянный корпус, в котором стекловарительная печь газового отопления на 12 горшков, на полном ходу может работать приблизительно 3 месяца, затем предстоит капитальный ремонт продолжительностью около 3–4 месяцев; при этой печи имеется закальный рукав для холяв[175] и закальные опечки для тиглей[176] и разной посуды, находящиеся в полном порядке;

в) гута вторая – деревянный корпус, в котором стекловарительная печь газового отопления на 12 горшков, капитально отремонтированная и совершенно готовая для работы на срок около одного года; при этой печи имеется в полном порядке закальный рукав для холяв и закальные опечки для тиглей и разной посуды;

г) разводная – 2 деревянных корпуса, в каждом по одной круглой печи для разводки холяв могут работать продолжительное время;

д) мельница паровая – корпус каменный, двигатель – локомобиль 12 сил с одним мукомольным поставом, приспособлена для размола материалов стекловарительных и гончарных и для распиловки тесов на тару, имеет исправное оборудование и может работать продолжительное время;

е) мельница мукомольная на р. Сюге, в одной версте от завода, на один постав и толчея для гончарных материалов может работать продолжительное время;

ж) мельница мукомольная на р. Вале в Малмыжском уезде, в 15 верстах от завода, имеет 2 постава, круглую пилу для распиловки тесов на тару; эта мельница с хорошим запасом воды, дающим сильный двигатель для размола и распиловок, имеющая важное значение для завода, в настоящее время находится в распоряжении Большеучинского волостного земельного отдела Малмыжского уезда Вятской губ.;

з) амбары каменные – 2 корпуса и деревянные – 2 корпуса для склада стекла, провианта, мануфактурного и прочих товаров и материалов;

и) церковь – каменное здание, крытое железом;

й) флигеля – деревянные, крытые деревом, 70 домов в 1, 2 и 4 отдельных квартиры с хозяйственными постройками и особыми дворами для рабочих, помещающимися отдельными семьями, требуют капитального ремонта;

к) 2 больших 2-этажных дома в отдельных усадьбах с разными хозяйственными постройками, обширными садами и огородами, ранее находившиеся в личном распоряжении владельцев; один из этих домов приспособлен для школы на 4 отделения, а другой – для народного дома;

л) больница – каменное здание, в котором помещаются 4 койки для больных, амбулатория и аптека. Больница достаточно обставлена самым необходимым, исключая хирургические инструменты. Амбулаторный прием больных, рабочих и членов их семейств, производится ежедневно. Аптека с большими затруднениями снабжается в весьма ограниченном количестве, самыми необходимыми, наиболее употребительными медикаментами.

Особо в деревянном доме помещаются родильный приют с гинекологическим отделением на 4 койки.

Особый барак для больных разными заразными болезнями находится на расстоянии около $1^1/_2$ версты от Сюгинского завода.

Медицинский персонал: врач, фельдшерица-акушерка, практикантка, работающая в аптеке, и 3 сиделки.

5. В Сюгинском заводе постоянно занятых в производстве рабочих 354 чел., а с членами их семейств население составляет 1247 чел. В настоящее время на одной стеклоплавильной печи работает почти двойной, пополненный вернувшимися с фронта солдатами из постоянных рабочих Сюгинского завода, комплект мастеров, заставляя их ради поддержания товарищей, чередоваться в работе, что значительно понижает заработок каждого мастера, сокращая скромный бюджет многих семей и при существующей в переживаемое время чрезвычайной дороговизне всего самого необходимого для нормального существования, продуктов питания, одежды, обуви и прочего, очень тяжело и пагубно отзывается на рабочих и членах их семейств, вынуждает переносить разные лишения в явный вред своему здоровью, а в некоторых отдельных случаях – бедствовать. Такое тяжелое положение рабочих вызывает настоятельную необходимость безотлагательно приступить к значительному расширению стекольного производства и пустить в ход вторую стеклоплавильную печь, но этому препятствует малый запас огнеупорной глины и ограниченный запас дров и разных стекловарительных материалов, что возможно устранить лишь предстоящей зимою 1918/19 г.

В течение 25 лет Сюгинский завод работает при определенном личном составе технических сил, который полностью остается на своих местах и продолжает работать.

Сюгинский завод дает весьма крупный заработок крестьянам окрестных деревень довольно обширного района, предоставляя [работу] по заготовке и возке дров, перевозку разных материалов и вывозку готовых изделий на пристань р. Камы и в разные места.

6. Начиная с 18 апреля 1918 г. Сюгинский завод на основании единогласного постановления общего собрания рабочих Сюгинского завода, происходившего 15 апреля 1918 г., протокол № 21, копия прилагается* , работал под управлением коллегии, в состав которой входили избранные общим собранием рабочих Сюгинского завода в заседании 17 апреля 1918 г., протокол № 22, копия прилагается*, 5 членов и приглашенные ими особым постановлением 16 мая 1918 г. к участию в управлении делами завода 2 члена из числа постоянных служащих завода.

Общее собрание рабочих Сюгинского завода в заседании 29 и 30 июня 1918 г., протокол № 28, копия прилагается*, постановило допустить владельцев к совместной работе в Сюгинском заводе под строгим контролем рабочих, согласно декрету Совета Народных Комиссаров Российской Социалистической Федеративной Советской Республики[177]. Одновременно была образована контрольная комиссия из семи лиц, в состав которой были избраны и утверждены все 7 членов бывшего коллегиального управления. Однако владельцы Сюгинского завода уклонились от определенного ответа на вышеизложенное постановление общего собрания рабочих Сюгинского завода и не пожелали принять участие в делах Сюгинского завода, почему контрольная комиссия, ради сохранения производства от полного упадка и, защищая общие интересы рабочих, вынуждена была непосредственно приступить к заведыванию всеми отраслями предприятия и управлять делами Сюгинского завода на коллегиальных началах, как было ранее.

Затем на общем собрании рабочих Сюгинского завода, происходившем 29 октября 1918 г., протокол № 35, копия прилагается*, была проведена реорганизация исполкома Сюгинского завода и в настоящее время всеми делами по управлению Сюгинского завода заведует избранный Советом рабочих депутатов Сюгинского завода в заседании 29 октября 1918 г., протокол № 1, копия прилагается*, исполнительный комитет Совета рабочих депутатов Сюгинского завода в составе восьми членов и приглашенный исполнительным комитетом Совета рабочих депутатов Сюгинского завода, протокол от 1 ноября 1918 г. № 72, копия прилагается*, один член из числа постоянных служащих Сюгинского завода.

7. Заработок личного состава Сюгинского завода месячный – 81 032 руб. 88 коп.

Средний заработок:
мастера 1-й категории – 350 руб.

---

* Копии протоколов отсутствуют.

| | |
|---|---|
| мастера 2-й категории или баночники | – 170 руб. |
| чернорабочие (мужчины и женщины) | – 200 руб. |
| слесарь | – 400 руб. |
| кузнец | – 300 руб. |
| служащие | – 500 руб. |
| дружинники для охраны завода | – 225 руб. |

8. Сюгинский завод по произведенной 1 ноября 1918 г. проверке наличных запасов сырых материалов, потребных для приготовления стекла и для гончарных изделий, а также дров и всего необходимого для стекольного производства при одной действующей стеклоплавильной печи обеспечен на 4 месяца, считая от 1 ноября 1918 г. по 1 марта 1919 г.

Запасы материалов стекловарительных, гончарных, строительных и прочих, а также дров производятся в Сюгинском заводе в главной массе обыкновенно, а следовательно предстоящая зима 1918/19 г. дает Сюгинскому заводу возможность запасти все необходимое для дальнейшей непрерывной работы, а при благоприятных условиях и наличности свободных денег значительно увеличить запасы материалов и дров для предполагаемого расширения производства.

Провиант, мука ржаная, крупа, разные продукты и мясо для продовольствия рабочих, а также овес, сено и прочие кормовые продукты, необходимые на содержание лошадей, занятых в производстве, и домашнего скота, принадлежащего рабочим, получаются с большими затруднениями в очень малом количестве, недостаточно для рабочих, занятых в тяжелом изнурительном стекольном производстве, что чрезвычайно тормозит нормальный ход работ и создает много осложнений и разных затруднений при выполнении работ по производству, а также по заготовке материалов и дров и при перевозке готовых фабрикатов.

9. Выработка товара в Сюгинском заводе.

В текущем году при одной действующей печи, вырабатывается исключительно листовое стекло – размер листа 16×16 вершков[178], которого за отчетный год ожидается около 4000 ящиков или 16 000 четвертей.

При развитии производства с возобновлением действия второй стекловарительной печи может вырабатываться листовое стекло аршинного[179] размера и высокого качества, очень ценная следующая стеклянная посуда: бутыли для кислот в $1^3/_4$ ведра[180], бутыли обыкновенные в 1 ведро, в $^1/_2$ ведра и $^1/_4$ ведра, флаконы для химических продуктов темно-зеленого и коричневого стекла разных размеров, бутылка пивная разных фасонов светлого, темного и коричневого стекла.

10. Фабрикаты Сюгинского завода размещаются ежегодно без остатка, причем стекло листовое отправляется в разные города, расположенные по рекам Волге, Каме, Белой и частью по железной дороге в заводы Ижевский, Воткинский и другие места, а бутыли для кислот в $1^3/_4$ ведра, флаконы для химических продуктов доставляются в больших количествах на ближайшие Бондюжский и Кокшан-

ский химические заводы и отправляются за пределы Вятской губ. на разные химические заводы в Москву, Казань, Самару и др. места.

11. На 1 ноября 1918 г. наличный запас товара, находящегося на складе: стекло листовое – 1600 ящиков, бутыли кислотные в $1^3/_4$ ведра – 65 000 шт. и пивная [бутылка] – 270 000 шт., составляющие общую ценность более 2 000 000 руб.

12. Капитал оборотный, при существующей в настоящее время чрезвычайной дороговизне на материалы, топливо, продукты питания, рабочие руки и пр., для нормального хода работ в Сюгинском заводе по приблизительному подсчету определяется в сумме 2 000 000 руб., каковую покрывает ценность товара, готового для продажи.

Из всего вышеизложенного вытекает ясное представление, что Сюгинский завод, располагая основательно оборудованными фабричными зданиями, вспомогательными мастерскими, жилыми домами для рабочих. работающих многие десятки лет постоянным личным составом, среди которого имеются испытанный персонал практиков – служащих, полный комплект опытных мастеров по разным отраслям стекольного производства и приспособленных рабочих, а также значительным количеством готовых фабрикатов, представляющих солидную ценность более двух миллионов рублей и снабженный 4-месячным запасом сырых материалов и дров, находится в благоприятном прочно устойчивом положении, что при условии своевременной распродажи всего имеющегося готового товара за наличные деньги, необходимые для безотлагательного выполнения предстоящих в наступивший зимний период от 1 ноября 1918 г. по 1 марта 1919 г. спешных работ по заготовке потребных на следующий операционный год для стекольного производства сырых материалов, стекловарительных, гончарных, строительных и дров, при обязательном условии своевременного регулярного снабжения Сюгинского завода всеми существенно необходимыми продуктами питания, потребными в увеличенной норме, для продовольствия, занятых в тяжелом и изнурительном стекольном производстве рабочих и членов их семейств, а также запасом корма – овса и сена для лошадей, занятых в производстве постоянно и временно при заготовке материалов и дров и принадлежавших рабочим завода коров и разных домашних животных, а также при условии сознательного, добросовестного <...>*

Председатель комитета *П. Сорокин*
Члены: *И. А. Капустин М. Бобров*
*С. Пушков А. Рязанов*
Секретарь *М. Королев*

*ЦГА УР, ф. 59, оп. 1, д. 1, л. 68–72, 74об.*

* Дальнейший текст документа не сохранился. Подписи заверены печатью исполкома Совета рабочих депутатов Сюгинского завода.

№ 69

**ИЗ ПРОТОКОЛА ОБЪЕДИНЕННОГО СОБРАНИЯ ФАБРИЧНО-ЗАВОДСКОГО КОМИТЕТА, ЯЧЕЙКИ РКП(б), ИСПОЛКОМА СОВЕТА РД ЗАВОДА, ЗАВОДОУПРАВЛЕНИЯ, КАЗАНСКОГО РАЙКОМА ПРОФСОЮЗА РАБОТНИКОВ «СТЕКЛА И ФАРФОРА» ОБ ОРГАНИЗАЦИИ ПОМОЩИ КРАСНОАРМЕЙЦАМ И ОБ УСТРОЙСТВЕ СУББОТНИКА**

*28 октября 1920 г.*

1. Слушали: Доклад от тов. Макарова о проведении 2-недельной помощи красноармейцам фронта [по сбору] теплых вещей.

Постановили: Единогласно принять к сведению и исполнению следующую резолюцию тов. Макарова о помощи, учитывая тяжесть нашей доблестной Красной армии, отдадим всю силу и энергию, усилим производство завода до полных размеров для скорейшей победы над всемирной контрреволюцией генералов Врангеля[181], дабы скоро стереть с лица земли всех хищников и разбойников, которые мешают нам строить новое социалистическое хозяйство страны, обязуемся собрать теплые подарки и послать, не медля ни минуты, для наших красных бойцов на Южном фронте[182]. Да здравствует Красная армия, несущая наше истинное знамя социализма всему миру. Да здравствуют наши вожди тт. Ленин и Троцкий[183].

3. Слушали: О текущих делах, об устройстве субботника в субботу, т. е. 30 октября 1920 г.

Постановили: Сделать субботник по устройству на ссыпном пункте картофелехранилища для сохранения картофеля, а 29 октября, т. е. в пятницу, устроить митинг в нардоме.

Председатель *Е. И. Дерюгин*
За секретаря *Ф. И. Копытов*

*ЦГА УР, ф. 59, оп. 1, д. 8, л. 10об. –11.*

№ 70

**ПРОТОКОЛ ОБЩЕГО СОБРАНИЯ РАБОЧИХ И СЛУЖАЩИХ СЮГИНСКОГО СТЕКЛОЗАВОДА ОБ ОТКЛОНЕНИИ ПРЕДЛОЖЕНИЯ ПРЕДСТАВИТЕЛЯ ВОТСКОГО ОБЛАСТНОГО ПРОДОВОЛЬСТВЕННОГО КОМИТЕТА О СДАЧЕ ПРОДОВОЛЬСТВЕННОГО НАЛОГА**

*25 августа 1921 г.*

Слушали: Предложение представителя обпродкома о выполнении заводскими рабочими и служащими продналога[184] из яиц, масла, шерсти и сена.

Постановили: Ввиду полного недостатка питания заводского населения, тяжелой работы, значительного уменьшения нормы, лишения пайка хозяек, пенсионеров и стариков, ввиду выдачи нормы овсом или посыпкой и невыдачи населению никаких иных про-

дуктов, кроме спичек и соли, а равно полной невозможностью чем-либо кормить кур и получать от них яйца, полного недостатка в лугах для покоса и связанной с этим невозможностью прокормить рогатый скот, хотя бы до нового года, также принимая во внимание полный недостаток одежды и обуви, невозможность купить таковую на рынке или получить через продовольственные органы, рабочие и служащие Сюгинского стеклозавода еле поддерживают свое и своих семей существование лишь плохим удоем своих коров и, находя свое и своих семей [положение] совершенно безотрадным, истощенные и в то же время обреченные на полуголодное существование, не видя никаких выходов из создавшегося продовольственного положения п о с т а н о в и л и: предложение председателя обпродкома о сдаче продналога отклонить и настоятельно просить обпродком о снабжении всех без исключения рабочих и служащих, всех членов их семей всеми необходимыми продуктами питания и одежды и об отпуске надлежащего количества ...* фуража, вполне достаточного для прокорма скота до будущего подножного корма.

Председатель *В. Ф. Дерюгин*
Секретарь *Дыляев*

*ЦГА УР, ф. 204, оп. 38, д. 28, л. 29–29об.*

№ 71

## ИЗ ПРОТОКОЛА ОБЩЕГО СОБРАНИЯ РАБОЧИХ И СЛУЖАЩИХ СЮГИНСКОГО СТЕКЛОЗАВОДА ОБ ОРГАНИЗАЦИИ ПОМОЩИ ГОЛОДАЮЩИМ ПОВОЛЖЬЯ

*4 октября 1921 г.*

I

По текущему моменту выступает докладчик областной комиссии помощи голодающим тов. Нижечек, который приветствует рабочих и служащих завода от имени областного исполнительного комитета Совета РК и КД и РКП (большевиков). При том докладчик, переходя к вопросу помощи недели голодающим, в кратких словах обрисовал положение переживаемого настоящего момента Советской Республики, т. е. то, что мы переживаем в настоящий момент.

Дорогие товарищи!

Печальная пред нами картина, это «голод», с чем Советская Республика борется, голодающие ждут помощи, голодающие не терпят, целый ряд голодающих бросают все свое хозяйство и своих детей и с каждым днем количество голодающих все больше и больше увеличивается.

Причем докладчик указал все те спутники явления голода, проис-

* Слово не разобрано.

шедшего за период времени продолжения империалистической и Гражданской войны, мы видели, товарищи, что разнесся голос «На помощь голодающим». Но это только лишь осталось словами отклика <...>*

Теперь, товарищи, нам не приходится далеко углубляться, нам нужно вести борьбу с голодом. С 15 сентября по 15 октября объявлена неделя помощи голодающим и нам, товарищи рабочие, нужно помочь, кто чем сможет, и в заключение докладчик тов. Нижечек призывает рабочих завода придти и откликнуться на помощь голодающим Поволжья.

Итак, товарищи!

Да здравствует рабочая солидарность!

Да! Здравствует борьба с голодом! <...>**

Выступает тов. Королев И. Ф., который вносит следующее предложение: во внерабочее время каждому члену профессионального союза напилить $^1/_4$ саж. дров для школы и детского сада завода.

Добавление тов. Ярлыкова к предложению тов. Королева, что за напиленные дрова рабочим завода получить от Можгинского уездного отдела народного образования деньги, которые отчислить в пользу голодающих Поволжья и также отработать рабочим завода сверхурочно 4 часа, за каковые проработанные часы рабочим уплатить и отчислить в пользу голодающих Поволжья.

Предложение докладчиков принимается единогласно.

Председатель *Е. И. Дерюгин*
Секретарь *П. И. Малышев*

*ЦГА УР, ф. 59, оп. 1, д. 8, л. 33–34об.*

---

* Опущена часть выступления о задачах экономической политики государства, о декрете по тарифной политике и подъеме производительности труда рабочих.

** Опущены выступления и вопросы по докладу о декрете по тарифной политике[185] и о заключении Рижского договора[186].



АРХИВЫ УДМУРТИИ

№ 72

## ИЗ СВЕДЕНИЙ МОЖГИНСКОГО ВОЛОСТНОГО ИСПОЛКОМА СОВЕТА РК и КД О ЧИСЛЕННОСТИ НАСЕЛЕНИЯ В СЮГИНСКОМ ЗАВОДЕ И ПОСЕЛКАХ ВБЛИЗИ ЕГО*

*[Не ранее 26 октября 1921 г.]***

| Наименование селений | Расстояние от волости | Расстояние от уезда, города | В сем селении | | В том числе | | | | | | | Количество мельниц |
|---|---|---|---|---|---|---|---|---|---|---|---|---|
| | | | Мужчин | Женщин | Вотяков | | Русских | | Других национальностей | | Дворов | |
| | | | | | Мужчин | Женщин | Мужчин | Женщин | Мужчин | Женщин | | |
| 46. Сюгинский завод | 10 | 10 | 576 | 694 | — | — | 576 | 694 | — | — | 450 | — |
| Ст. Сюгинская | 10 | 10 | 58 | 53 | 4 | — | 54 | 53 | — | — | — | — |
| Сюгинский ссыпной пункт | 10 | 10 | 50 | 28 | 2 | 3 | 38 | 23 | 8 | 4 | — | — |
| Сюгинское райотделение | 10 | 10 | — | — | — | — | — | — | — | — | — | —*** |

*ЦГА УР, ф. 204, оп. 38, д. 25, л. 315, 320об.*

* Опущены сведения по другим селениям Можгинской волости.
** Датируется по входящему регистрационному штампу на письме-запросе Можгинского уездного статбюро.
*** Подпись отсутствует.



АРХИВЫ УДМУРТИИ

№ 73

## ПРОТОКОЛ ЭКСТРЕННОГО СОБРАНИЯ КОМИССИИ ПО БОРЬБЕ С ТИФОМ ПРИ СЮГИНСКОМ ЗАВОДЕ О ПРОВЕДЕНИИ «НЕДЕЛИ ЧИСТКИ» В СВЯЗИ С ЭПИДЕМИЕЙ СЫПНОГО ТИФА НА ЗАВОДЕ И ВЫДЕЛЕНИИ СРЕДСТВ НА СОДЕРЖАНИЕ ЗАРАЗНОГО БАРАКА И ИЗОЛЯТОРА

*13 февраля 1922 г.*

Слушали: 1. Проведение санитарно-гигиенической «недели чистки» эпидемии свирепствующего сыпного тифа в Сюгинском заводе.

Заслушав доклад о состоянии эпидемии в окружных селениях и заводе врача Сюгинско-заводской больницы Благовидова К. Я.,

постановили:

1. В среду 15 февраля с. г. назначить общее собрание рабочих и граждан населения завода по вопросу о санитарно-гигиенической «неделе чистки» эпидемии свирепствующего сыпного тифа.

2. Признать район по Сюгинскому стеклозаводу неблагополучным ввиду свирепствующего сыпного тифа.

3. Воспрещается хождение по заводу торговцам и нищим, для чего заводоуправлению установить определенный надзор.

4. Всем рабочим и гражданам населения Сюгинского завода воспрещается принимать на квартиры посторонних лиц.

5. Для приезжающих возчиков по делам завода отвести особое помещение.

6. Оборудовать для заводских рабочих, подозрительных по тифу, изолятор в конторке при гуте № 3.

7. Оборудовать барак для заразных больных в сортировочной при гуте № 3.

Слушали: 2. Средства для содержания заразного барака, изолятора, оборудования для них медицинского и пр.

Постановили: Просить Можгинский уездный отдел народного здравоохранения отпустить на расходы по борьбе с эпидемией тифа все необходимое по содержанию эпидемического барака, изолятора, медицинского персонала: низшего – 5 чел. и 1 – среднего, больных, находящихся в бараке, и пр., а именно: денежные средства, медикаменты, белье, оборудование и пр.

Признали необходимым снабдить рабочих и граждан населения завода и членов их семейств на «неделю чистки» мылом по $^1/_4$ ф. на каждого человека.

Председатель *М. П. Бобров*
Секретарь *П. И. Малышев*

*ЦГА УР, ф. 59, оп. 1, д. 3, л. 64–64об.*

## № 74

### НАКАЗ РАБОЧИХ СЮГИНСКОГО СТЕКОЛЬНОГО ЗАВОДА[187] ДЕЛЕГАЦИИ, НАПРАВЛЕННОЙ В ПРАВЛЕНИЕ «ГЛАВФАРФОРТРЕСТА» ДЛЯ РЕШЕНИЯ ВОПРОСОВ О ШТАТАХ, ЗАРАБОТНОЙ ПЛАТЕ, СНАБЖЕНИИ РАБОЧИХ ЗАВОДА ПРОДУКТАМИ ПИТАНИЯ И ОДЕЖДЫ

*[Не ранее 11 ноября 1922 г.]**

Наказ рабочих Сюгинского стеклозавода, входящего в объединение «Стеклофарфортрест», расположенного в Можгинском уезде Вотской автономной области, депутации в составе трех членов, а именно: председателя фабрично-заводского комитета Копытова Федора Ильича и представителей от рабочих завода Сорокина Александра Григорьевича и Дерюгина Евгения Ивановича, командированной в г. Москву в правление «Стеклофарфортреста» по нижеуказанным срочным делам Сюгинского стеклозавода:

1. Представить правлению «Стеклофарфортреста» разработанный особой комиссией проект потребного для стекольного производства в Сюгинском стеклозаводе постоянного штата рабочих и распределения рабочих по разрядам 17-разрядной сетки и, руководствуясь приложенной при упомянутом проекте докладной запиской**, всемерно отстаивать интересы рабочих и настоятельно хлопотать об утверждении вышеупомянутого проекта в полном объеме без всяких сокращений штата рабочих и изменений разрядов.

2. Представить правлению «Стеклофарфортреста» установленный особой комиссией временный штат рабочих, необходимый для успешного выполнения в Сюгинском стеклозаводе срочных работ по капитальному ремонту стеклоплавильной, ванной, газовой, системы Малышева печи и вспомогательных печей в гуте и разводных, а также по ремонту фабричных зданий и жилых домов для рабочих и пр. работ, сделать все потребные по делу разъяснения и хлопотать утверждение вышеупомянутого штата полностью без всяких сокращений и изменений.

3. Определенно выяснить общий порядок расчета всех рабочих по случаю временной остановки завода для капитального ремонта стеклоплавильной печи, установить срок расчета рабочих, считая со дня погаски печи 6 мая 1922 г. и при этом объяснить, что в кассе Сюгинского стеклозавода до 30 мая 1922 г. не было наличных денежных средств, почему выдать причитающуюся рабочим заработную плату не было возможности, следовательно, по мнению рабочих, срок расчета окончательно уволенных рабочих надлежит по справедливости считать не ранее первого июня 1922 г.

---

* Датируется по содержанию документа.

** Докладная записка фабзавкома прилагается (л. 43–44 об.)

Затем, в каком положении остаются рабочие, временно уволенные лишь только на время остановки действия стеклоплавильной печи и предназначенные к приему обратно на работы в заводе по стекольному производству: размер заработанной платы упомянутым рабочим за время погаски печи, порядок выдачи денег, хлебных пайков и прочее.

В случае, если за время погаски стеклоплавильной печи заработанная плата вышеупомянутым рабочим окончательно прекращается, а следовательно выдача денег и хлебных пайков также отменяется, следует определенно выяснить: на какие средства должны существовать упомянутые рабочие, откуда получат продовольствие.

4. Заработанная плата, согласно правилам, установленным профсоюзом, должна выплачиваться рабочим полностью ежемесячно по 2 раза, однако рабочие Сюгинского стеклозавода, начиная с 11 ноября 1922 г., т. е. 7 месяцев, получали заработанную плату деньгами, продуктами продовольствия и другими товарами крайне неаккуратно, частично и с большим опозданием, что вследствие ежемесячного быстрого падения курса рубля причинило рабочим громадные убытки и поставило рабочих в чрезвычайно затруднительное положение, а посему необходимо выяснить: каким порядком следует уравнять убытки, понесенные рабочими вследствие несовершенной, запоздавшей выдачи денег, а также какой курс рубля будет принят в день выдачи заработанной платы за минувшие месяцы.

По мнению рабочих Сюгинского стеклозавода в случае задержки выдачи рабочим заработанной платы денежными знаками или продуктами продовольствия рабочим предоставляется право настоятельно требовать безотлагательно произвести выдачу заработанной платы фабрикатами Сюгинского стеклозавода – стекло листовое, считая таковое по местной средней рабочей цене того времени, за которое выплачивается заработок.

5. Просим правление «Стеклофарфортреста» допустить особое исключение для рабочих Сюгинского стеклозавода, находящегося в местности, постигнутой в 1921 г. неурожаем, и временно отменить установленные вычеты за коммунальные услуги, а также и за дрова.

6. Просить правление «Стеклофарфортреста» представить рабочим Сюгинского стеклозавода право бесплатно пользоваться прозодеждой[188] и спецодеждой, также мылом, согласно положению, установленному профсоюзом, и предложить правлению «Стеклофарфортреста» озаботиться своевременной доставкой в Сюгинский стеклозавод всего потребного по вышеуказанному положению, а в случае недостатка каких-либо вещей вменить в обязанность правлению Сюгинского стеклозавода закупать таковые на местах или выплачивать за

недостающие вещи наличными денежными знаками полную стоимость таковых по местной средней рыночной цене.

7. Настоятельно охлопотать правильное снабжение рабочих хлебными и другими необходимыми для нормального питания продуктами продовольствия и установить определенные сроки доставки в Сюгинский стеклозавод.

Рабочим Сюгинского стеклозавода желательно ежемесячно получать:

а) на каждого работника – муки ржаной – 3 пуд., крупы – 10 ф., картофеля – 1 пуд. 20 ф., мяса – 30 ф., масла или сала – 3 ф., соли – 3 ф., мыла – 3 ф., чая – $^1/_2$ ф., сахару – 6 ф., молока – бутылок в 1/20 ведра – 30 [шт.];

б) на каждого члена семьи рабочего – муки ржаной – 30 ф., крупы – 5 ф., картофеля – 30 ф., мяса – 15 ф., масла или сала – $1^1/_2$ ф., соли – $1^1/_2$ ф., мыла – $1^1/_2$ ф., чая – $^1/_4$ ф., сахару – 3 ф.

Все вышеперечисленные продукты продовольствия рабочим необходимо получить вперед на каждый месяц, причем выдача продуктов должна производиться не позднее первого числа каждого месяца, иначе рабочие вынуждены будут голодать и окончательно утратят свои истощенные силы для выполнения работ в тяжелом стекольном производстве.

Доставку продуктов продовольствия в Сюгинский стеклозавод необходимо производить аккуратно в определенные установленные сроки, а для обеспечения своевременной выдачи рабочим продуктов продовольствия необходимо постоянно иметь в складе завода запас продуктов на 2 месяца.

Мануфактурные товары, одежду, кожаную обувь и валеную, и прочие предметы широкого потребления, необходимые для нормального существования, требуется рабочим Сюгинского стеклозавода получать ежемесячно определенными количествами в размере потребности на 20–25% общего числа рабочих, иначе рабочие останутся совершенно без костюмов и обуви и лишатся возможности выходить на работу, а посему следует определенно выяснить дела снабжения рабочих вышеуказанными товарами.

8. Просить правление «Стеклофарфортреста» предоставить рабочему кооперативу Сюгинского стеклозавода право пользоваться постоянно кредитами в определенной сумме и по мере необходимости получать из кассы Сюгинского стеклозавода денежные средства на расходы по закупке продуктов продовольствия и предметов первой необходимости, потребных рабочим Сюгинского стеклозавода и членам их семейств.

Выяснить определенно предоставленные больным рабочим права на получение от завода заработной платы, продуктов продовольствия,

временного пособия на лечение в местной больнице, на курортах и прочее, а также нормы, установленные для оплаты вышеуказанных потребностей рабочих.

10. Выяснить общее положение фабрично-заводского комитета, полный состав и число членов, получающих заработанную плату и прочее.

11. Больница при заводе для рабочих, занятых в стекольной промышленности, настоятельно необходима.

При больнице требуется:

1) несколько отдельных палат для больничного лечения с определенным числом коек, около 10, особая палата для родильного покоя на 2 койки, операционная комната, помещение для аптеки, амбулатория, комната для ожидания приема и помещение для прислуги;

2) полный штат медицинского персонала: врач, фельдшер, акушерка и прочий вспомогательный персонал;

3) аптека, снабженная всеми необходимыми медикаментами и перевязочными средствами и прочее.

Вышеизложенное первостепенной важности дело требуется выяснить определенно.

12. Для обучения детей рабочих требуется при заводе школа 1-й ступени на 5 отделений или классов для 300 учеников, а также школа 2-й ступени на 2 отделения или класса для 40 учеников.

Следует определенно выяснить указанный существенно важный вопрос.

13. Народный дом при заводе, в котором помещается: библиотека, театр, зал для общественных собраний, литературных и музыкальных вечеров, а также детский сад и прочее.

На содержание народного дома в надлежащем порядке требуются значительные средства, а посему следует просить правление «Стеклофарфортреста» увеличить установленные отчисления на расходы по вышеизложенному делу до возможно высшего предела, а именно до 10% заработка рабочих Сюгинского стеклозавода.

14. По всем вышеуказанным вопросам требуется получить от правления «Стеклофарфортреста», а также от всех правительственных учреждений, с которыми придется иметь дело определенные, обстоятельно изложенные письменно ответы, которые по возвращении в Сюгинский стеклозавод, следует представить общему собранию рабочих.

Председатель *Е. Дерюгин*
Секретарь *Ярлыков**

*ЦГА УР, ф. 59, оп. 1, д. 1, л. 45–46 об.*

* После подписей имеется приписка от руки «Изложенное и подписи завком удостоверяет. Печать завкома Сюгинского стеклозавода. Секретарь Ярлыков».

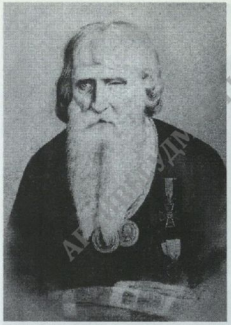

Елабужский купец
Ф. Г. Чернов. Конец XIX в.



Стеклодув Сюгинского завода. Начало XX в.



С. А. Шишков, совладелец Сюгинского стеклозавода. Начало XX в.



Инженеры Сюгинского завода. Начало XX в.



Н. А. Блинов, управляющий Сюгинским заводом. Начало XX в.

АРХИВЫ УДМУРТИИ



Мастера стеклодувы Сюгинского завода. Начало XX в.

С. Е. Пустошинцев,
первый архитектор
г. Можги. 1920-е гг.



Кирпичный завод в г. Можге. 1920-е гг.






Демонстрация рабочих Сюгинского стекольного завода. 1923 г.

Группа детей Можгинского уезда. 1920-е гг.





Драмкружок Сюгинского завода. 1924 г.



Базар в г. Можге. 1924 г.



Фабрично-заводская семилетка на площади им. В. И. Ленина. 1926 г.

АРХИВЫ УДМУРТИИ

На учебном пункте
в г. Можге. 1927 г.





Склад
Сюгинского стеклозавода
«Свет». 1928 г.



Снятие колоколов со
здания молитвенного дома
при заводском училище.
Февраль, 1929 г.

АРХИВЫ УДМУРТИИ



Участники музыкального кружка. 17 сентября 1930 г.

Строевые занятия пожарной команды с обозом. 1920—1930-е гг.





Коллектив Можгинской больницы. 2-й ряд 4-й справа Н. Ф. Рупасов, заведующий хирургическим отделением и главврач больницы. 1 сентября 1930 г.

Цех лесокомбината. 1931 г.





Сдача хлеба конторе «Союзхлеб» (угол Казанской и Сюгинской улиц). 1931 г.

Коллектив физкультурников Сюгинского стеклозавода «Свет». 15 июля 1934 г.





Ворошиловские стрелки I и II выпуска при Можгинском райсовете Осоавиахима. 1 апреля 1934 г.

Дубовое корье для завода «Удмурт» («Дубитель»). 1930-е гг.






Железнодорожный вокзал ст. «Сюгинская». 1936 г.

Члены Осоавиахима артели «Красное знамя». Май 1941 г.





Курсанты 2-го Московского пулеметного училища в г. Можге. 1943 г.

Коллектив артели «Красная звезда». 1952 г.





А. Д. Копытов, химик-биолог, директор Можгинской семилетней школы, с выращенным в открытом грунте виноградом. 1952 г.



Слет пионеров в городском парке культуры и отдыха. 19 мая 1966 г.

Проходная завода «Дубитель». 1966 г.





Заседание исполкома городского Совета депутатов трудящихся. Ведет заседание председатель горисполкома К. Т. Рябов. 29 ноября 1972 г.

Строительство Наговицынского микрорайона. 1974 г.



АРХИВЫ УДМУРТИИ



Праздник работников сельского хозяйства в г. Можге. 13 октября 1974 г.



Городской пруд, любимое место отдыха можгинцев. 1974 г.



Выставка цветов в городском парке. В центре известный цветовод О. А. Загуменнова. Июль 1975 г.

АРХИВЫ УДМУРТИИ



Открытие Можгинской автоматической газораспределительной станции на газопроводе Тюмень—Пермь—Горький—Центр. Газовый факел зажигает К. Т. Рябов, председатель горисполкома. 26 августа 1977 г.

Дни литературы и искусства России в Удмуртии. 22 июня 1978 г.





Аппарат горкома КПСС.
1982 г.



Т. П. Семенова (Карпова), лауреат Государственной премии СССР, кавалер ордена Трудовой Славы I, II, III ст. 1984 г.



Выпускники Можгинского педучилища разных лет. Январь 1994 г.

АРХИВЫ УДМУРТИИ

№ 75

## СВЕДЕНИЯ ФАБРИЧНО-ЗАВОДСКОГО КОМИТЕТА СЮГИНСКОГО СТЕКЛОЗАВОДА О КОЛИЧЕСТВЕ РАБОЧИХ И СЛУЖАЩИХ, ПОДРОСТКОВ И МАЛОЛЕТНИХ, МУЖЧИН И ЖЕНЩИН НА ЗАВОДЕ ЗА НОЯБРЬ 1922 г.

*19 декабря 1922 г.*

| Сведения за отчетный месяц | 1. Рабочие | | | | | | | | | 2. Служащие | | | | | | | | | Всего рабочих и служащих |
|---|---|---|---|---|---|---|---|---|---|---|---|---|---|---|---|---|---|---|---|
| | Мужчины | | | | Женщины | | | | | Мужчины | | | | Женщины | | | | | |
| | До 16 лет | От 16 до 18 лет | 18 лет и старше | Итого | До 16 лет | От 16 до 18 лет | 18 лет и старше | Итого | Всего рабочих | До 16 лет | От 16 до 18 лет | 18 лет и старше | Итого | До 16 лет | От 16 до 18 лет | 18 лет и старше | Итого | Всего служащих | |
| 1 | 2 | 3 | 4 | 5 | 6 | 7 | 8 | 9 | 10 | 11 | 12 | 13 | 14 | 15 | 16 | 17 | 18 | 19 | 20 |
| ноябрь | 9 | 12 | 218 | 239 | 2 | 21 | 45 | 67* | 307 | 5 | 1 | 33 | 39 | — | — | 1 | 1 | 40 | 347 |

Учетно-статистический отдел
Статистик**

*ЦГА УР, ф. 59, оп. 1, д. 41, л. 48.*

* В документе — ошибка, должно быть 68.
** Подпись не разобрана.



АРХИВЫ УДМУРТИИ

№ 76

## ИЗ ПРОТОКОЛА СОБРАНИЯ ЯЧЕЙКИ РКП(б)[189] СЮГИНСКОГО СТЕКЛОЗАВОДА О СМЕРТИ В. И. ЛЕНИНА И О ПРОВЕДЕНИИ МИТИНГА НА ПЛОЩАДИ У ЗАВОДСКОЙ КОНТОРЫ

*[Не ранее 21 января 1924 г.]**

С л у ш а л и: 1. Посвящение памяти В. И. Ленина[190] и ознакомление с телеграммой о кончине его. По первому вопросу была зачитана телеграмма о кончине В. И. Ленина, а также телеграмма – обращение ко всем ячейкам и заводским комитетам, комсомольцам, рабочим и крестьянам о дружной спаянной работе по завершению идей, проводимых В.И. Лениным. О дне похорон В. И. Ленина: таковые провести 26 января.

П о с т а н о в и л и: В день похорон 26 января на площади у конторы собрать рабочих и работниц в 12 час. дня, выставить ряд ораторов, обрисовать автобиографию и всю дореволюционную деятельность В. И. Ленина, ознаменовать день похорон как почетного рабочего, мастера-стеклодува, работу не производить, составить комиссию по проведению процесса из 5 чел. следующих: Юсупов, Обухов, Деревягин, Макарова, Пушков. Послать ряд партийных в подшефные деревни Дубовку, Пинезь, Чебершур по проведению собраний.

Председатель *В. Усачев*
Секретарь *П. Деревягин*

*ЦДНИ УР, ф. 36, оп. 1, д. 2, л. 13, 13об.*

№ 77

## КОЛЛЕКТИВНОЕ ЗАЯВЛЕНИЕ СЛУЖАЩИХ И РАБОЧИХ СТ. «СЮГИНСКАЯ» И КРАСНОГО ПОСЕЛКА С ПРОСЬБОЙ ПРИНЯТЬ ИХ В РЯДЫ РКП(б)

*[Не позднее 21 февраля 1924 г.]***

В ячейку РКП(б) Сюгинский завод

Мы, служащие и рабочие ст. Сюгинская и Красного поселка, желаем построить Владимиру Ильичу Ленину живой памятник, ввиду чего вступаем его учениками великой его партии РКП(б). Убедительно просим в месяц траура принять нас членами Вашей ячейки для проведения идей В. И. Ленина, дабы этим навеки скрепить коммунизм.

В чем и подписуемся.

---

* Датируется по содержанию документа.

** Вопрос был рассмотрен на общем собрании членов ячейки РКП(б) 21 февраля 1924 г. «Постановили: Яковлева, Решетникова отвести, Сидельникову и Шулакову подыскать поручителей и встретить на общих основаниях. Остальных утвердить по протоколу».

| Фамилия, имя и отчество | Год рождения | Занимаемая должность | Социальное положение | Образование | Примечания |
|---|---|---|---|---|---|
| 1 | 2 | 3 | 4 | 5 | 6 |
| Авакумов Петр Гурьянович | 1899 | Старший телеграфист | Пролетарий | Среднее | Комсомолец |
| Шишов Василий Яковлевич | 1899 | Помощник начальника станции | Пролетарий | Среднее | Комсомолец |
| Сидельников Иван Федорович | 1889 | Шкраб[191] | Пролетарий | Высшее | |
| Пасынков Михаил Сергеевич | 1896 | Стрелочник | Пролетарий | Низшее | |
| Быков Григорий Алекс.* | 1904 | Конторщик | Пролетарий | Низшее | Комсомолец |
| Яковлев Александр Алекс.* | 1890 | Завскладом топлива | Пролетарий | Курсант ремесленного училища | |
| Пасынков Никита Сергеевич | 1894 | Подстарший рабочий | Пролетарий | Низшее | |
| Копытенков Александр Ал.* | 1890 | Нач-к лесного разряда | Пролетарий | Высшее | |
| Мясников Николай Иванович | 1903 | Телеграфист | Пролетарий | Низшее | Комсомолец |
| Ушанов Демид Ильич | 1896 | Рабочий | Пролетарий | Низшее | |
| Чайников Степан Ефимович | 1894 | Подстарший рабочий | Пролетарий | Низшее | |
| Двоеглазов Михаил Иванович | 1896 | Рабочий | Пролетарий | Низшее | |
| Шлепов Игнатий Степанович | 1883 | Рабочий | Пролетарий | Низшее | |
| Шулаков Николай Ефимович | 1898 | Рабочий | Пролетарий | Низшее | |

* Так в документе.

| 1 | 2 | 3 | 4 | 5 | 6 |
|---|---|---|---|---|---|
| Решетников Иосиф Иванович | 1889 | Служащий | Пролетарий | Низшее | |
| Сунцев Николай Яковлевич | 1899 | Рабочий | Пролетарий | Низшее | |
| Степанов Федор Дементьевич | 1902 | Рабочий | Пролетарий | Низшее | Комсомолец |
| Пушков Петр Григорьевич | 1902 | Почтово-телеграфный работник | Пролетарий | Низшее | Комсомолец |
| Пушкарев Прокопий Иванович | 1891 | Рабочий | Пролетарий | Низшее | |

Секретарь ячейки РКП(б) *С. Н. Вепрев*

*ЦДНИ УР, ф. 36, оп. 1, д. 2, л. 341.*

**№ 78**

**ИЗ ПРОТОКОЛА ОБЩЕГО СОБРАНИЯ ЧЛЕНОВ И КАНДИДАТОВ В ЧЛЕНЫ РКП(б) ЯЧЕЙКИ РКП(б) СТЕКЛОЗАВОДА «СВЕТ» О ПРОВЕДЕНИИ ДИСКУССИИ ОБ ИЗЛИШЕСТВАХ СРЕДИ КОММУНАРОВ[192]**

*13 марта 1924 г.*

С л у ш а л и: 2. Дискуссия об излишестве среди коммунаров, слово [предоставляется] тов. Вепреву, который зачитывает проект резолюции по борьбе с излишеством.

В прениях выступали:

Тов. Ж и л ь ц о в, который говорит, что иметь вообще слишком мягкую и хорошую мебель не нужно, но квартиры и учреждения обставлять необходимо.

В е п р е в, который говорит, что всю мебель из квартиры коммунара нужно перенести в клубы, а в квартире и кабинете можно иметь табуретки и деревянные стулья.

Д е р е в я г и н, который говорит, если мы всю мягкую мебель возьмем, то куда мы ее денем.

Тов. Д е р ю г ин сказал, что старая мягкая мебель напоминает старый строй, и она совершенно не нужна, чтобы не напоминала старого.

О б у х о в сказал, что коммунары получают большие ставки[193], на что они и живут роскошно.

Жильцов высказал это же мнение. Далее тов. Жильцов говорит, что необходимо чествовать работников при отъезде куда-либо на другую работу.

Позднякевич говорит, что чествовать это совсем излишнее, лучше использовать средства на другие нужды.

Деревягин говорит, что этот пункт совсем не подходит, но необходимо сказать, если каждый рабочий проявит себя, то необходимо нужно чествовать только заслуженных товарищей и по разрешению обкома РКП.

Обухов говорит, что чествовать не нужно, а дать только благодарность за то, что сделал много.

Жильцов говорит, мы рабочих чествовали и будем чествовать тех, которые заслужили и найдем исход* – это за свой счет.

Позднякевич: Необходимо только чествовать революционно заслуженных. У нас чествование происходит за бутылкой, это совсем нам не нужно.

Деревягин говорит, этот пункт совсем противоречит, мы несколько забежали [вперед], если тот или иной товарищ заслужил, то мы ему говорим, вот тебе подарок за то, что ты себя проявил и заслужил, кто заслужил, то его необходимо чествовать.

Вепрев говорит, что необходимо поставить в определенные рамки: здесь не говорится не чествовать, но надо по разрешению обкома или укома.

Молин говорит, что нужно чествовать, но чествовать не за бутылкой и с оркестром, а разумно, по-партийному, если не допускается за счет государства чествовать коммунаров, то нужно запретить чествовать рабочих.

Деревягин: В отношении коров нет оговорки, сколько можно держать коров одну или двух, а если у коммунара 8 чел. семьи, а молока от одной коровы не хватает, я думаю, что нужно иметь для большого семейства 2 коровы.

Жильцов говорит: я с этим пунктом согласен. Выездных рысаков и кучеров коммунист держать не должен, если коммунист держит одну рабочую лошадь, держит только для прокормления самого себя, то это необходимо.

Вепрев говорит, что о рысаках говорить не придется, ибо если коммунар работает на лошади, так он не нарушает партийной этики, если коммунар имеет выездную лошадь, то это является роскошным излишеством.

Деревягин говорит, [что] для коммуниста, рабочего никакая совсем лошадь не нужна.

Жильцов говорит, что не нужны совсем велосипеды и мото-

---

* Так в документе, вероятно имеется в виду – выход.

циклеты, если не нужно лошадей, то не нужно и велосипедов, и мотоциклетов.

Жильцов говорит, что необходимо сдать все серебряные ложечки.

Вепрев говорит, что необходимы для домашнего обихода ложки.

Деревягин: необходимо все сдать, что имеются золотые вещи, как-то: часы и взамен золотых часов выдать серебряные или чугунные, вместо ложек выдать металлические или алюминиевые, а серебряные необходимо сдать, а также необходимо убрать все иконы, так подойти к членам семьи, чтобы были согласны.

Вепрев говорит, о ложках говорить нечего, я согласен, можно взамен золотых выдать деревянные, но серебряные ложки, служащие способом кормления детей, сдаваться не должны.

Деревягин говорит, что золотые часы отобрать и выдать серебряные.

Жильцов говорит, бывают цепочки в четверть фунта и маленькие, необходимо сдать.

Молин говорит, что ответственные работники нерационально распределяют зарплату.

Деревягин говорит, что необходимо сдать всем членам партии и также [тем], у кого имеются золотые деньги.

О домашней прислуге:

Деревягин говорит, что необходимо и не нужно прислуг иметь, если жена работает, то ее заменить, пусть будет она на иждивении мужа, а будет дома готовить вместо прислуги.

Вепрев говорит, я на это согласен, но в целях сохранения женщин в руководящих органах и на руководящих постах их снимать с этих должностей не нужно и прислугу у таковых допустить.

Жильцов говорит, что [это] говорится о тех, где имеется повар, и отпирает двери швейцар.

Жильцов говорит, что которые выросли у станка 50 лет, и он — алкоголик, то его выбрасывают из партии.

Вепрев говорит, необходимо принять настоящий проект.

Постановили:

Продискутировав вопрос об излишествах среди коммунаров, Сюгинская ячейка РКП(б) постановляет: с § 2, 3, 9, 10, 12 проекта резолюции по борьбе с излишествами согласиться. По § 1, 4, 5, 6, 7, 8 ячейка вносит следующие дополнения: § 1 — вся роскошь и обстановка кабинетов и квартир является непролетарским уголком. Но всем членам РКП, являющимся руководителями учреждений, рекомендуется строго соблюдать все правила гигиены в своих учреждениях.

§ 4. Всякие чествования допускаются только за наличный расчет, а никоим образом за счет государства. Чествованию подлежат особо выдающиеся и безусловно честные товарищи-коммунары. Всякое чествование

не должно носить разгульный и непартийный характер. Всякое чествование коммунара проводится с разрешения той организации, из которой он выбывает, и последняя сообщает об этом в уком или обком РКП.

§ 5. Помимо всех перечисленных в проекте резолюции излишеств ячейка считает излишней роскошью мотоциклеты, моторные лодки, последние должны всеми учреждениями использоваться как средства передвижения только по служебным делам.

Никоим образом не допускает использовать средства передвижения (автомобили, лошади и т.д.) для личных целей коммунаров, их родственников, близких знакомых и жен.

§ 6–7. К сдаче серебряных и золотых вещей и их беспартийных жен*. Воздержаться от изъятия серебряных и золотых вещей от членов семьи коммунара, которым эти вещи достались по наследству, и если [они] представляют память и являются малоценными.

§ 8. Иметь прислугу коммунарам разрешается в особо исключительных случаях, как например, имеющим детей от 3–5 – 6 чел., болезнь жены, а также если работают муж и жена, и если последняя занимает какой-либо руководящий пост, которую нельзя никем заменить в настоящее время.

Председатель *Куликов*
Секретарь *И. Погодин*

*ЦДНИ УР, ф. 36, оп. 1, д. 2, л. 20–20 об.*

**№ 79–80**

## ИЗ ПРОТОКОЛОВ ЗАСЕДАНИЙ БЮРО ЯЧЕЙКИ РКП(б) СТЕКЛОЗАВОДА «СВЕТ» ОБ УЧАСТИИ КОММУНИСТОВ В РЕШЕНИИ ВОПРОСОВ КУЛЬТУРЫ, В ПОЛИТИЧЕСКИХ И АНТИРЕЛИГИОЗНЫХ КАМПАНИЯХ

*16 марта – 10 апреля 1924 г.*

№ 79

### О ПЛОХОМ СОСТОЯНИИ НАРОДНОГО ДОМА, ВЫПУСКЕ СТЕННОЙ ГАЗЕТЫ, ПОМОЩИ БОРЦАМ РЕВОЛЮЦИИ

*16 марта 1924 г.*

С л у ш а л и: 1. О народном доме:

Вепрев говорит, что в Сюгинском нардоме наблюдается бесхозяйственность, не соблюдаются санитарно-гигиенические правила при клубе, по сведениям заведующий клубом клубные вещи использует лично для себя.

---

* Так в документе. Вероятно, имеется в виду вопрос об отношении членов семей к сдаче золотых и серебряных вещей.

П о с т а н о в и л и:

1. В целях выяснения состояния хозяйства клуба предложить завкому сделать ревизию клуба вообще.

2. Вследствие того, что в клубе – грубое нарушение санитарно-гигиенических правил, предложить завкому срочно данные ненормальности устранить.

С л у ш а л и: 2. О стенной газете.

П о с т а н о в и л и: Стенную газету считать органами ячеек РКП и РКСМ. Название газеты – «Гута». Выпуск газеты – еженедельный.

С л у ш а л и: 5. О помощи борцам революции.

П о с т а н о в и л и: Во время празднования дня Парижской коммуны доклады связать с вопросом о помощи борцам революции, томящимся в тюрьмах. Тов. Погодину провести добровольный сбор по подписному листу в пользу борцов революции.

Секретарь ячейки *С. Н. Вепрев*

*ЦДНИ УР, ф. 36, оп. 1, д. 2, л. 23–23об.*

№ 80

## О ПРАЗДНОВАНИИ «КОМСОМОЛЬСКОЙ» ПАСХИ

*10 апреля 1924 г.*

С л у ш а л и: 1. О «комсомольской» Пасхе. Вепрев говорит, что приближается христианский праздник. В целях ведения антирелигиозной пропаганды ячейка РКСМ организует в этот день свою «комсомольскую» Пасху, и посему всем организациям и учреждениям необходимо оказать комсомольской ячейке должную помощь.

П о с т а н о в и л и: 1. Культкомиссии предложить в день празднования Пасхи поставить спектакль.

2. Вследствие того, что тов. Деревягин обещает усилить внешнее освещение клуба, предложить культкомиссии изыскать все необходимые средства и материалы, как-то: красной бумаги, ракет, картону для составления лозунгов, которые должны с внутренней стороны освещаться электричеством.

3. Предложить тов. Обухову сделать доклад на антирелигиозную тему.

4. Женотделу по требованию комсомольской комиссии содействовать в проведении «комсомольской» Пасхи.

Секретарь ячейки *С. Н. Вепрев*

*Там же, л. 32, 32 об.*

# Глава 2

## *Становление нового города*

## 1924—1941



АРХИВЫ УДМУРТИИ

## № 81–83

## ИЗ ПРОТОКОЛОВ ЗАСЕДАНИЙ ПРЕЗИДИУМА МОЖГИНСКОГО УЕЗДНОГО ИСПОЛКОМА СОВЕТА РК И КД О СТРОИТЕЛЬСТВЕ НОВОГО ГОРОДА

*13 мая–1 июля 1924 г.*

### № 81

### ОБ УСТАНОВЛЕНИИ АДМИНИСТРАТИВНОГО ЦЕНТРА УЕЗДА ПОСЛЕ ПОЖАРА[194]

*13 мая 1924 г.*

С л у ш а л и: По 1-му вопросу. Об установлении уездного административного центра. По обсуждении данного вопроса п о с т а н о в и л и:

Принимая во внимание, что после пожара г. Можги* согласно постановлению уисполкома, санкционированному обисполкомом, все учреждения уездного аппарата перемещены в Сюгинский завод и приступили к работе, и что сгоревший г. Можга*, имеющий какое-либо городское значение, связи с уездным центром, переброшенным в Сюгинский завод, уже не имеет, а посему президиум уисполкома постановляет: Сюгинский завод объявить городским центром с наименованием г. Сюгинск, включив в городскую черту и Красный поселок. Бывший г. Можгу* перевести в первобытное состояние — в село. Об утверждении чего просить ходатайство обисполкома перед ВЦИК.

Предуисполкома *Решетников*
Член президиума *Феофилактов*
Секретарь *Малютин*

*ЦГА УР, ф. 133, оп. 1, д. 2, л. 66, 67.*

### № 82

### ОБ ОТКРЫТИИ БАЗАРА И ОТВОДЕ БАЗАРНОЙ ПЛОЩАДИ В КРАСНОМ ПОСЕЛКЕ И СЮГИНСКЕ

*20 мая 1924 г.*

С л у ш а л и: По 12-му вопросу. Об открытии базара в районе Красного поселка и Сюгинска и об отводе базарной площади.

П о с т а н о в и л и: Базарные дни установить еженедельно — воскресенье и среду. Под базарную площадь предоставить участок, расположенный между магазином рабкоопа и зданием кредитсель-

* Имеется в виду с. Можга, которое, будучи центром Можгинского уезда, называлось г. Можга.

союза по дороге из Красного поселка на дер. Большую Дубовку. Предложить общему отделу предполагаемый участок средствами местного хозяйства очистить от леса и по возможности устроить ларьки*.

Председатель уисполкома *Максимов*
Тов. председателя *М. И. Иютин*
Секретарь *Малютин*

*ЦГА УР, ф. 133, оп. 1, д. 2, л. 77.*

№ 83

## ОБ ОТВОДЕ УСАДЕБНЫХ МЕСТ И НАИМЕНОВАНИИ УЛИЦ В НОВОМ ГОРОДЕ

*1 июля 1924 г.*

С л у ш а л и: Распланирование усадеб и наименование улиц и об отводе усадебных мест по заявлениям граждан в новом городе.

П о с т а н о в и л и: В новом городе установить следующие по названию улицы:

1. Улица Ленина, идущая по тракту Сюгинск–Можга;
2. Казанская, идущая вдоль линии железной дороги Казань–Екатеринбург;
3. Краснопосельская, проходящая по Красному поселку, параллельно линии железной дороги;
4. Коммунальная, идущая параллельно Краснопосельской, пересекающая Ленинскую;
5. Интернациональная, идущая параллельно Коммунальной, пересекающая Ленинскую;
6. Вокзальная, идущая параллельно с Ленинской и пересекающая Коммунальную, Интернациональную и Казанскую, и кроме этих улиц намечены: Садовая, Пролетарская и Кооперативная <...>*

Председатель уисполкома *Максимов*
Секретарь *Иванов*

*Там же, л. 97–98.*

---

* Далее имеется приписка, сделанная от руки: «О чем просить у лесничего впредь до оформления передачи места под город».

** Далее опущены фамилии граждан и названия учреждений, подавших заявления на отвод земли под строительство домов.

## № 84

### ОТЗЫВ МОЖГИНСКОГО УЕЗДНОГО КОМИТЕТА РКП(б) О РАБОТЕ УПРАВЛЯЮЩЕГО СЮГИНСКИМ СТЕКЛОЗАВОДОМ «СВЕТ» П. И. ДЕРЕВЯГИНА

*[Май 1924 г.]**

По приезду тов. Деревягина в Сюгинский завод на должность управляющего заводом по директивам правления Бондюжского объединения[195], дабы вывести производство из дефицитности и ввести таковое в программу объединения, тов. Деревягиным было произведено в 1-ю очередь сокращение разбухших штатов по заводу, что и было проделано до некоторой степени с шероховатостями, но все же надо сказать, что таковое прошло безболезненно.

В заводе замечалось также среди рабочих отсутствие дисциплины, где также Деревягиным был проявлен максимум энергии, в особенности борьба с разгильдяйством вплоть до исключения с работ, что послужило моральным воздействием, и в настоящее время среди рабочих производства и всех остальных подсобных предприятий дисциплина восстановлена.

Сюгинский завод, являясь подсобным предприятием Бондюжского объединения, в силу специфического характера работы объединения вынужден был с выработки оконного стекла перейти на выработку бутыли с прекращением первого, рабочие завода на этой почве повели с Деревягиным борьбу, требуя работу распределить вместо существующих четырех смен на 5, что Деревягиным допущено не было в силу невыдержанности пропускной способности стекловаритель ной печи на 5 смен, что послужило плюсом производству без нанесения большого ущерба рабочим в области материального обеспечения таковых.

Означенные выше мероприятия Деревягина для промышленности послужили плюсом, т. к. получился сдвиг в сторону сокращения дефицита производства. О благоприятности баланса, а также увеличения оборота судить не приходится за отсутствием под руками материала, руководство Деревягина над производством уком считает достаточным. Но надо сказать, все вышеизложенное тов. Деревягиным выполняется не по собственной его инициативе, а по директивам правления при активной поддержке его местной ячейкой РКП(б), завкомом и укомом РКП(б), не приписывая ему всех мероприятий в вышеуказанной области.

2. В отношении подбора кадров работников Деревягин сделал немногое и в бытность свою перевел из дежурных мастеров Н. И. Дерягина в заведующие гутой (цехом), где надо констатировать, что проде-

* Датируется по документам в деле.

лано без ошибки. Техник завода, хотя с чуждым для нас уклоном, но все же званию своему и работе соответствует. Подбор мастеров по квалификации соответствует. Руководство технической силой заключается в даче индивидуальных указаний, технических совещаний не созывал и не созывает, где теряет деловое сотрудничество с квалифицированными силами.

3. В области партийной работы и в партийной жизни посещал общие собрания и политкружки и по заданиям ячейки делал ряд докладов в подшефной деревне и среди рабочих, которые делает весьма слабо и по книге или газете, инициативы в партработе никакой не проявлено.

Замечены так же за ним нежелательные уклоны, выразившиеся в нарушении партдисциплины и партэтики при переезде учреждений в Красный поселок и Сюгинский завод, где нарушал директивы укома и не понимал таковые в силу создавшегося в тот момент положения.

4. Использование на другой работе, более ответственной, не находим нужным, на данной работе использован рационально.

Отсекретарь укома *М. И. Иютин*
Зав. орготделом укома *[А. И. Павлов]*

*ЦДНИ УР, ф. 16, оп. 1, д. 377, л. 102.*

**№ 85**

**ИЗ ПРОТОКОЛА ЗАСЕДАНИЯ ПРЕЗИДИУМА МОЖГИНСКОГО УЕЗДНОГО ИСПОЛКОМА СОВЕТА РК И КД ОБ ИСТОРИИ ВОЗНИКНОВЕНИЯ СТ. «СЮГИНСКАЯ», СЮГИНСКОГО ЗАВОДА, ПОС. КРАСНЫЙ И ОБ ОТВОДЕ ЗЕМЛИ ПОД НОВЫЙ ГОРОД**

*17 июня 1924 г.*

С л у ш а л и: По 1-му вопросу. Доклад комиссии об отводе участка земли под город, докладчик тов. Пустошинцев.

При образовании Вотской автономной области в 1921 г. уездным центром южного района области было намечено с. Можга <...>*

С проведением во время империалистической войны железнодорожной линии Казань–Екатеринбург и постройкой на этой линии ст. Сюгинск, всего в 10 верстах от с. Можги и одной версте от Сюгинского завода, положение Можги резко изменилось, она начала уступать свое значение постепенно станции, а ст. Сюгинск за счет Можги стала быстро расти и развиваться.

Еще до Октябрьской революции при ст. Сюгинск намечался поселок, здесь же прямо в лесу начали основываться крупные торговые фирмы, например: Вятско-Камское товарищество и др., имевшие

* Опущены сведения о составе волостей Можгинского уезда, характеристика расположенных в с. Можга уездных учреждений.

целью быть посредниками при обмене сырья, заготовлявшегося в огромном количестве в Елабужском и Малмыжском уездах на фабрикаты, которые шли из Казани и Сарапула.

В тех же целях, т. е. целях заготовки сырья, в 1919 г. Елабужским упродкомом организован был ссыпной пункт при ст. Сюгинск, сразу выдвинувшийся среди других одноименных учреждений, как количеством заготовок, так и развитием дела в период разверстки[196], т. е. в 1919–1921 гг. ежегодно пропускалось через Сюгинский ссыпной пункт около 500 тыс. пуд. зерна и в период продналоговой кампании – от 250–300 тыс. пуд.

Ясно, чтобы справиться с такими заданиями, как принять непосредственно от плательщиков 500 тыс. пуд. зерна и отправить его по железной дороге по назначению, понадобился значительный штат служащих, понадобились склады большей емкости, квартиры для служащих и т. п. и вот тогда же, во время революции, в самый разгар Гражданской войны явочным порядком, без плана и системы начали производиться постройки прямо в лесу с единственным расчетом: удовлетворить прямому назначению ссыпного пункта, возможности пропустить до 0,5 млн пуд. зерна, колоссального количества сена и всяких других продуктов: мяса, картофеля и пр.

В тот же период времени на ст. Сюгинск организовалось районное отделение Елабужского союза потребителей, в начале служившее подсобным органом Елабужского упродкома и Можгинского райпродкома по распределению среди населения продуктов, а затем с изменением экономической политики и образованием Вотобласти ставшее средоточием обмена местного сельского сырья на городские фабрикаты и за последнее время приобретшее громадное значение в экономической жизни края, например: оборот райконторы за время торговли с 1 октября 1923 г. по 1 июня 1924 г., т. е. за 8 мес. достиг суммы в 175 000 руб. с лишним, в это же время райконторой заготовлено сырья: овса – 52 373 пуд., ржи – 4713 пуд., гречихи – 5149 пуд., конопляного и льняного семени – 7300 пуд., кулей мочальных около 10 000 шт., мочала – 2884 пуд., тряпья – 2466 пуд., угля – 13 287 пуд. и т. д. (подробно в особой прилагаемой при сем ведомости)*.

Вместе с тем при ст. Сюгинск возникли и другие заготовительные организации, например: химдревбюро, имевшее целью исключительно заготовку скипидара, смолы и вообще продуктов химической обработки дерева, затем отделение обкустсоюза и т. д., за последний год в связи с ликвидацией заготконторы и упродкома на ст. Сюгинск открыто отделение хлебопродукта, также имеющего значительные операции заготовительные и ставящего целью в ближайшем будущем строить при ст. Сюгинск Сюгинский элеватор.

* Ведомость в деле отсутствует.

Все перечисленные и другие организации и учреждения, обосновавшиеся во время революции при ст. Сюгинск, стремились тем или иным способом захватить землю под свои постройки и склады, и ко времени образования Вотобласти в феврале 1921 г. все эти строения и склады представляли из себя довольно значительный поселок, а потому уже в то время ставился вопрос: уездный центр сделать не в [г.] Можга*, а на ст. Сюгинск, этот вопрос был разрешен в отрицательном смысле лишь потому, что [г.] Можга* обладал большой квартирной емкостью и, кроме того, в то время не было достаточно технических средств и возможностей строить новый город на новом месте, тем не менее мысль о переселении уездного центра из [г.] Можги* на ст. Сюгинск никогда не покидала местных работников, и наоборот, за все время существования г. Можги*, т. е. за 3 года ни разу не поднимался вопрос об установлении городской черты в г. Можге*, ибо все считали пребывание в г. Можге* временным. После первого пожара в г. Можге* в октябре 1923 г., когда сгорело здание уисполкома, пленум уисполкома вынес мотивированное постановление о перенесении уездного центра из г. Можги* на ст. Сюгинск. Затем этот вопрос ставился на обсуждение пленума обисполкома, который 12 февраля 1923 г. вынес следующее постановление: в принципе признать перенесение центра из г. Можги* в Сюгинск и после утверждения данного вопроса в центре Можгинский уезд переименовать в Сюгинский, причем предложить Можгинскому уисполкому приступить к предварительным работам о переводе уездного центра из г. Можги* в Сюгинск, а также предложить Можгинскому уисполкому все предполагающиеся новые постройки в г. Можге* для разных учреждений строить в Сюгинском заводе. Также постановление обисполкома в свою очередь не встретило возражений со стороны центра, и таким образом вопрос о переводе уезда из г. Можги* в Сюгинск стал на практическую почву, а Можгинский уисполком начал вести подготовительную работу.

Подготовительная работа строительной комиссии по отводу участка земли под г. Сюгинск закончена была к концу прошлого 1923 г., весь материал по сему делу в прошлом же году препровожден был в область на окончательное заключение, причем по строительной смете испрашивалось 115 тыс. руб., а просимый участок земли определен был в 594 дес. земли бывшей частновладельческой дачи Сырнева и Шишкова.

Как упомянуто в начале этого доклада, Сюгинский стекольный завод с населением около 1500 чел. расположен всего в расстоянии

---

* Здесь и далее в документе имеется в виду с. Можга, которое как центр уезда называлось городом.

одной версты от ст. Сюгинск. Годовая производительность завода в настоящее время выражается в сумме до 150 000 руб. стеклянных изделий, такая значительная производительность, с одной стороны, и наличие крупного пролетарского центра, как рабочие Сюгинского завода, с другой, еще более говорят за необходимость организации уездного центра, либо в самом Сюгинском заводе, либо вблизи от него, но ни в коем случае не на прежнем месте, не в г. Можге*, поэтому, как видно из обстоятельств дел, могли возникнуть решения этого вопроса: 1) намеченное пленумом обисполкома переименование Сюгинского завода в г. Сюгинск и Можгинского уезда – в Сюгинский уезд, 2) предложенный Можгинским уисполкомом самостоятельный отвод земли под город и постройка нового города при ст. Сюгинск. За первое решение говорило то обстоятельство, что тогда не было необходимости в отводе нового участка под город со всеми его потребностями, и вопрос мог быть решен просто в установлении городской черты в Сюгинском стекольном заводе и прирезке земли для селительной площади города в порядке части раздела I Земельного кодекса. Второе решение вопроса вызывало необходимость отвода самостоятельного участка земли, причем за основу принимался поселок при ст. Сюгинск, под именем Красный поселок, насчитывавший еще до приезда сюда уездных учреждений до 300 чел. населения, за второе решение стояли и рабочие Сюгинского завода и заводоуправления, чтобы не быть стесненными в будущем в своих земельных потребностях.

Вопрос о том, быть ли городу в Сюгинском заводе или при ст. Сюгинск, оставался открытым до самого последнего времени и как усматривается из переписки по сему делу обзу с обисполкомом, обзу еще в августе запрашивало обисполком, как понимать постановление его от 12 февраля 1923 г. и только после катастрофического второго пожара в г. Можге* 8 мая 1924 г., когда огнем уничтожена была почти вся Можга, когда сгорели все учреждения, обисполком в срочном порядке предложил обзу приступить к отводу земли и леса под вновь организуемый город Красный поселок <...>*

Вместе с тем комиссия считает долгом доложить, что начавшееся лет 5 тому назад бессистемное и неплановое заселение участка при ст. Сюгинск продолжается и по настоящее время, строятся там, где кому нужно, ни улиц, ни переулков нет, на территории участка, между прочим, находится до 10 землянок, разбросанных в разных местах, часто сажен на 200 одна от другой, есть огороды, пчельники, и если

* Опущены сведения о столкновении интересов Сюгинского стекольного завода и Можгинского уисполкома по вопросу участка земли, ранее отведенного заводу и попадающего под проектируемый новый город.

не ввести это начавшееся бессистемное заселение участка в плановое русло, то в будущем придется* много частных интересов подчастую самых беднейших слоев населения. Кроме того, в настоящее время коммунхоз завален [заявлениями] частных лиц об отводе участков под постройку, удовлетворить которые коммунхоз не в силах и не вправе, так как сам не располагает ни одной пядью земли.

П о с т а н о в и л и: Принимая во внимание, что последовавшая после возбуждения ходатайства об отводе земли под город вырезка луговой ленты земли с р. Сюгаилкой из запроектированного под город участка земли Сюгинскому заводу в корне меняет самую сущность дела, что такое решение вопроса не приемлемо ни с точки зрения будущего благоустройства города (отсутствие водоснабжения), ни с точки зрения нормального землеустройства (чересполосица), что попытка урегулировать этот вопрос и найти соглашение с заводом окончилась неудачей, опираясь на постановление облисполкома от 12 февраля 1923 г. (пр. 21 п. 5)[197] и переписку по сему делу с обзу, принимая далее во внимание, что нарезка земли Сюгинскому заводу сделана в порядке отвода земли городом (п. 5 протокола землемера Наговицина), п о с т а н о в и л и: 1) возбудить ходатайство перед соответствующими инстанциями об установлении городской черты в порядке части II раздела I Земельного кодекса в Сюгинском заводе, 2) возбудить ходатайство о прирезке земли г. Сюгинску под селительную площадь, размером и местом совпадающую с прежними границами, определенными в 1923–1924 гг. комиссией по отводу земли под город, 3) поручить составить землеустроителю Бобылеву А. В. схематический чертеж новой черты г. Сюгинска с включением земель Сюгинского завода, 4) в целях ускорения дела командировать представителя уисполкома в область для скорейшего разрешения вопроса, 5) дело по отводу земли под город в прежних границах временно приостановить, уведомив о сем землемера Бобылева, 6) срочно запросить согласие обисполкома об организации Сюгинского горсовета.

Председатель уисполкома *Максимов*
Врид. тов. председателя *Феофилактов*
Врид. секретаря *М. Иванов*

*ЦГА УР, ф. 133, оп. 1, д. 2, л. 86–87 об.*

* Так в тексте документа, вероятно, следует читать "придется разрешать".

№ 86–87

## О ВНЕДРЕНИИ В БЫТ ГОРОЖАН НОВЫХ СОВЕТСКИХ ОБРЯДОВ

*17–19 июля 1924 г.*

№ 86

### ЗАЯВЛЕНИЕ И. СОРОКИНОЙ В ЯЧЕЙКУ РКП(б) СЮГИНСКОГО ЗАВОДА «СВЕТ» ОБ УСТРОЙСТВЕ «ОКТЯБРИН»[198] ДЛЯ ЕЕ ДОЧЕРИ

*17 июля 1924 г.*

Отсекретарю ячейки РКП(б)
от кандидатки в члены РКП(б)
№ 75 Сорокиной Ирины

Заявление

Настоящим довожу до Вашего сведения, что у меня родилась дочь, а потому не желая ее крестить в церкви, чтоб с первых дней ей навязать религию, которая является опиумом для народа, я бы просила устроить «октябрины» с целью антирелигиозной пропаганды среди беспартийной массы. А потому прошу в моей просьбе не отказать.

К сему *Сорокина Ирина**

*ЦДНИ УР, ф. 36, оп. 1, д. 2, л. 338–338 об.*

№ 87

### ИЗ ПРОТОКОЛА ЗАСЕДАНИЯ БЮРО ЯЧЕЙКИ РКП(б) СЮГИНСКОГО СТЕКЛОЗАВОДА ОБ УСТРОЙСТВЕ «ОКТЯБРИН» СОРОКИНОЙ

*19 июля 1924 г.*

Слушали. 2. Об устройстве «октябрин» Сорокиной.

Постановили: Дать имя Роза. «Октябрины» назначить на 21 июля, оповестить всех граждан, произвести добровольный сбор среди членов и кандидатов [РКП(б)].

Председатель *В. Фофанов*
Секретарь *Данилов*

*Там же, л. 53.*

№ 88

### ИЗ ПРОТОКОЛА ОБЩЕГО СОБРАНИЯ ЧЛЕНОВ ЯЧЕЙКИ РКП(б) СЮГИНСКОГО СТЕКЛОЗАВОДА «СВЕТ» О ПРОЦЕССЕ НАД ЭСЕРОМ САВИНКОВЫМ[199]

*29 октября 1924 г.*

Слушали: 1. Процесс Бориса Савинкова – это есть смердящий труп остатков контрреволюции, которая всякими путями вела борь-

* На заявлении имеется резолюция «На заседание бюро ячейки РКП(б). 17 июля 1924 г. Вепрев».

бу с советской властью. Суд установил, что Савинков близко стоял к монархистам, видно из того, что Савинков организовал целый ряд восстаний и поддерживал адмиралов и генералов и непосредственно был связан с буржуазией иностранных стран. Поэтому пролетарский суд дал правильное наказание Савинкову.

П о с т а н о в и л и: Открытое собрание ячейки с присутствием беспартийных рабочих, заслушав доклад о процессе над Савинковым, отмечает, что Савинков является ярким оттенком контрреволюционных действий эсеровской партии, последней в лице Савинкова явилась мелкобуржуазная партия, выполнял все задания буржуазии. Действия Савинкова направлены против советской власти с целью восстановления диктатуры буржуазии. Процесс Савинкова лишний раз доказывает, что эсеровская партия, несмотря на все ее злоумышленные действия против трудового народа Советской России, оказалась бессильной. Общее собрание с беспартийными рабочими Сюгинского завода констатирует, что ни одна партия не может быть близкой для трудящихся и не может быть защитницей прав трудового народа, кроме крепкой сплоченной дисциплинированной ленинской коммунистической партии.

Председатель *Л. Коновалов*
Секретарь *Павлов*

*ЦДНИ УР, ф. 36, оп. 1, д. 2, л. 78, 79.*

**№ 89**

**ИЗ ОТЧЕТА МОЖГИНСКОГО УЕЗДНОГО КОМИТЕТА РКП(б) О ПРОИЗВОДСТВЕННОЙ ДЕЯТЕЛЬНОСТИ СЮГИНСКОГО СТЕКОЛЬНОГО, ЛЕСОПИЛЬНОГО ЗАВОДОВ, РЫНОЧНЫХ ЦЕНАХ, НАСТРОЕНИЯХ РАБОЧИХ ЗА ПЕРИОД С ЯНВАРЯ ПО МАРТ 1925 г.**

*4 апреля 1925 г.*

I. ХОЗЯЙСТВЕННОЕ СОСТОЯНИЕ

1. В пределах Можгинского уезда имеется: а) Сюгинский стекольный завод «Свет», экономически и административно подчиненный Бондюжскому объединению химических заводов; б) при Красном поселке имеется лесопильный завод, каковой находится в ведении отдела местного хозяйства Можгинского уисполкома.

2. Частных предприятий, крупных, в Можгинском уезде не имеется, как только мелкие водяные мельницы, крупорушки[200] и кузницы, о каковых цифровых данных в укоме нет, точно также и нет материалов об их состоянии.

3. О состоянии производства, перечисленного в пункте первом, нужно отметить, что за отчетный период заметен сдвиг в сторону улучшения и расширения, а именно: лесопильный завод до января

был необорудованный и неусовершенствованный, в силу чего в начале отчетного периода вышеназванный завод работал с дефицитом и с перебоями, дефицит создался в январе до 600 руб., в феврале уже дефицит уменьшился на 90 руб., а в марте ожидается прибыль. Так, что лесопильный завод дает полные надежды его дальнейшего развития и укрепления.

За отчетный период при лесопильном заводе дооборудована паровая мукомольная мельница на 2 мукомольных постава и пущена в ход. Производительность ее рассчитана до 1200 пуд. в сутки, заканчивается оборудование третьего постава крупорушки и кроме того ведется подготовительная работа по установке второго парового котла «Бари» и заканчивается установка динамо-машины[201], к 1 апреля предполагается осветить предприятия завода и заводские жилые помещения, а также разработан проект проводки электрической сети для освещения Красного поселка.

Перспективы дальнейшей работы лесопильного завода и мукомольной мельницы будут зависеть от достаточной обеспеченности их сырьевыми материалами, причем на этот счет принимаются следующие меры: укомом предполагается отпустить с городского участка до 1000 куб. сажен лесных материалов, каковые будут разработаны и вывезены в Баку и Астрахань, кроме того, ведутся переговоры с водским* лесничеством на распиловку теса для яичных ящиков.

Сюгинский завод. За отчетный период на Сюгинском заводе проведены следующие мероприятия: произведен капитальный ремонт стекловарительной печи, причем ремонт произошел весьма удачно и с ремонтом печи улучшилось качество выпускаемой продукции, механизирована окальная печь, чем достигнуто сокращение топлива до 20 куб. сажен в месяц, пущена вторая разводная, проложен рукав из гуты в разводную для подноски холяв, на период капитального ремонта печи еще проведен ряд мелкого ремонта этого завода, кроме того, нужно отметить, что до ремонта печи завод работал на 2 окна – кислотные бутыли и на одно окно – четвертные бутыли, сейчас же работает на 3 окна – оконное стекло и на одно окно – четвертные бутыли.

4. Производительность труда за отчетный период как на Сюгинском заводе, так же и на лесопилке заметно поднялась. На Сюгинском заводе, например, главные мастера до февраля вырабатывали в смену 110 холяв, сейчас же вырабатывают 130–140 холяв, означенная норма выработки по утверждению завкома равняется довоенной.

5. Поднятие производительности труда объясняется, с одной стороны, усовершенствованием производства и с другой – достигнутым сознанием к производству со стороны рабочих.

---

* Так в тексте документа.

По вопросам поднятия производства и производительности труда регулярно 2 раза в месяц созываются производственные совещания, и кроме того работает хронометражная комиссия[202]. Рабочие в производственных совещаниях[203] принимают горячее участие, и работа совещания дает большие результаты, что касается хронометражной комиссии, то в начале, как только она организовалась, то рабочие к ней относились отрицательно, но сейчас работу этой комиссии осознали и оказывают ей полное содействие.

6. Условия труда и быт рабочих: зарплата на лесопильном заводе выдается своевременно, на Сюгинском заводе – с большим опозданием, за февраль выдана в конце марта, а за март еще не выдано нисколь, точно также и имеется задолженность по социальному страхованию, каковая выражается свыше 3000 руб., в остальных предприятиях и учреждениях страховые взносы выплачиваются аккуратно.

Охрана труда на Сюгинском заводе поставлена удовлетворительно, на лесопильном заводе есть много недостатков, и очевидно эти недостатки будут изживаться по мере развития производства, сейчас же их устранить не предоставляется возможным.

Жилищные условия рабочих обоих заводов, а также и служащих уездных учреждений, находящихся в Красном поселке, улучшаются, но нужно отметить, что улучшение движется весьма медленно и безусловно тяжелых жилищных условий миновать еще не приходится. Осенью прошлого года при Красном поселке организована жилищная кооперация, каковая до сего времени пока еще реальных результатов в своей работе не имеет, как только за последнее время удалось завербовать 102 члена из рабочих Сюгинского завода, всех же членов 128 <...>*

## 5. ПОЛИТИЧЕСКОЕ СОСТОЯНИЕ

10. Настроение рабочих Сюгинского завода бодрое, отношение к советской власти и коммунистической партии – сочувственное, замечается со стороны рабочих политическая активность, каковая выражается: на производственных совещаниях, делегатских и общих собраниях рабочих, по вопросам поднятия производительности труда.

Имеются частичные недовольства: 1) по вопросу перехода Сюгинского завода от Бондюжского объединения к обсовнархозу и 2) с повышением хлебных цен на рынке.

К первому вопросу рабочие вначале отнеслись, не вникая вглубь этого вопроса, отрицательно, указывая на то, что предыдущие аналогичные переходы завода сильно отражались на состоянии производства и на экономическом состоянии самих рабочих, но когда

* Опущены разделы 2–4 «Сельское хозяйство», «Состояние рынка», «Финансовое положение уезда».

завком и ячейка под руководством укома провели ряд заседаний завкома и общих собраний рабочих и глубоко разъяснили этот вопрос и, кроме того, рабочие узнали мнение Бондюжского объединения о Сюгинском заводе, тогда успокоились и сейчас с нетерпением ждут нового владельца. Что же касается второго вопроса, то среди рабочих имеются разговоры, что в связи с повышением цен на хлебные продукты необходимо просить и повысить их зарплату, укомом по этому вопросу принимаются следующие меры: первое – самым твердым образом через уполвнуторга снижаются цены на муку на рынке Красного поселка и второе – предполагается создание хлебного фонда, которым бы можно было обеспечить рабочих Сюгинского завода <...>*

Отсекретарь укома *М. И. Июмин*
Зав. орготделом *М. С. Пахомов*

*ЦДНИ УР, ф. 16, оп. 1, д. 494, л. 157–157 об., 158 об., 162 об.*

**№ 90**

**ИЗ ДОКЛАДНОЙ ЗАПИСКИ ЗАВЕДУЮЩЕГО СЮГИНСКИМ ССЫПНЫМ ПУНКТОМ Г. ВИНОГРАДОВА В ХЛЕБОТДЕЛ ВЯТСКО-ВОТСКОГО ОТДЕЛЕНИЯ ТОРГОВОЙ КОНТОРЫ ГОСТОРГА О СОСТОЯНИИ СЮГИНСКОГО ССЫПНОГО ПУНКТА**

*24 августа 1925 г.*

<...>** Наш Сюгинский пункт для ссыпки зерно-хлебов в настоящее время имеет: 1) почти законченный собственный амбар емкостью до 45 тыс. [пуд.] (тяжелого зерна) насыпью и 15 тыс. [пуд.] закантаренного[204] (емкость указана максимальная); 2) в нашем же ведении находится сейчас амбар семссуды[205], предназначенный для сбора задолженности по семссуде, емкостью до 75 тыс. пуд. Кроме того, уже заготовлены срубы, бревна и железо для второго собственного вспомогательного амбара (предполагаемая емкость 15 тыс. [пуд.]) и склад для тары, мануфактуры, хозяйственных и весовых принадлежностей. Частично заготовлены лесоматериалы и полностью железо для зерносушилки. Смета на вспомогательный амбар находится у Вас, а на зерносушилку еще не составлена, так как не известны ни размер, ни конструкция сушилки.

Выстроенная бывшим заведующим Марининым контора мала, нужно выстроить более приличную контору и по примеру других хле

---

* Опущены сведения о настроениях среди крестьянства уезда, а также разделы 6–12 «Организационная партийная работа», «Агитпромработа», «Работа среди женщин», «Работа РЛКСМ», «Профработа», «Совработа», «Кооперативная работа».

** Опущены сведения о возможностях Можгинского хлебного рынка, о продаже крестьянами излишков хлеба.

бозаготовителей – общежитие для сотрудников, так как квартир в Сюгинске совершенно не имеется, а если и есть, то цены на них баснословные. Из второстепенных построек нужно указать на Дом крестьянина, где крестьяне могут останавливаться и в зимнее время греться.

Зерноочистительными машинами и тарой пункт вполне обеспечен; весовой инвентарь, бунтовые[206] и возовые брезенты также имеются в достаточном количестве, кроме того, они должны быть получены из Москвы.

Имеющий огромное значение в работе пункта штат все время изменяется, во-первых потому, что менялись задания, а во-вторых потому, что совершенно неожиданно присылались сотрудники сразу по 2 из укома, а также и из госторга. В настоящее время штат состоит из 5 чел., опытных, знающих свое дело работников <...>*

Заведующий Сюгинским ссыпным пунктом *Г. Винокуров*

*ЦДНИ УР, ф. 49, оп. 1, д. 5, л. 3–3 об., 4 об.*

**№ 91**

**ЗАЯВЛЕНИЕ СОТРУДНИКОВ СЮГИНСКОГО ССЫПНОГО ПУНКТА ЗАВЕДУЮЩЕМУ ССЫПНЫМ ПУНКТОМ Г. ВИНОКУРОВУ О ТЯЖЕЛОМ ЖИЛИЩНОМ ПОЛОЖЕНИИ[207]**

*[Осень 1925 г.]***

В Сюгинске ни за какую цену нельзя достать квартир, мы ютимся в сараях, на сеновалах и в чуланах. Начались дожди и холода, условия нашей жизни невозможны, что сильно сказывается на дело. Все другие учреждения, как-то: хлебопродукт, райсоюз, обкустсельсоюз, кожсиндикат, узу, уздрав, милиция и прочие — имеют для своих служащих казенные квартиры, а мы, госторговцы – служащие одного из наиболее солидных учреждений, не имеем крова.

Просим Вас исходатайствовать перед Вотской конторой разрешение о скорейшей постройке жилого здания, что даст нам возможность нормально работать.

*Богданов, Тетерин, П. Николаев, В. Колупаев*

*ЦГА УР, ф. 49, оп. 1, д. 5, л. 26.*

---

* Опущены сведения о мероприятиях, необходимых для улучшения работы Можгинского ссыпного пункта.

** Датируется по документам в деле.

№ 92

## ПИСЬМО ЗАВЕДУЮЩЕГО АГИТАЦИОННО-ПРОПАГАНДИСТСКИМ ОТДЕЛОМ МОЖГИНСКОГО УЕЗДНОГО КОМИТЕТА ВКП(б) С. ПЕРЕВОЩИКОВА О РАБОТЕ КИНОПЕРЕДВИЖКИ В ГОРОДЕ И УЕЗДЕ

*23 марта 1926 г.*

Агитационно-пропагандистский отдел Можгинского укома ВКП(б) сообщает, что в уезде имеется только лишь один кинотеатр при рабочем клубе Сюгинского завода. Кинопередвижек в уезде не имеется, а время от времени кинопередвижка прибывает из области.

Отношение населения к кинопередвижке ревностное, следует только прибыть в деревню передвижке, публики бывает всегда полно, и за вечер приходится пропустить 3—4 сеанса, и то всех желающих обслуживать не удается.

По отношению кинопостановок в городе нужно сказать, что здесь рабочая масса требует постановки современных картин (а нередко постановки картин бывают бессодержательные), к тому же постановки редкие (2 раза в неделю), и снабжение проходит не всегда регулярно, что, конечно, можно бы вполне урегулировать, но, видимо, Казанское агентство «Совкино» нисколько в этом не заинтересовано.

Например, по пути снабжения нашего театра кинофильмами есть массы других театров и вполне можно бы одну высылку использовать для нашего театра, но казанское агентство этого не делает, а высылает специально на один вечер и на другой день приходится обратно посылать в Казань.

Главным недостатком кинодела в нашем уезде является отсутствие подходящих помещений и малое количество постановок, что, конечно, можно изжить только при наличии театров.

Что же касается содержания картин, то нужно сказать, что можно будет выбирать только при условии, если агентство будет снабжать попутно с другими театрами, а не специальной высылкой, ибо не приходится считаться с содержанием картин, когда стоимость их и при условии, когда иллюстрации не бывает, приходится вносить, а при попутном снабжении от этого явления можно избегать.

В отношении селькино не приходится и говорить, ибо таковое у нас в уезде — редкое явление, и в силу отсутствия средств уезд не в состоянии продвинуть кинопередвижку в деревню.

Зав. АПО *С. Перевощиков*

*ЦДНИ УР, ф. 29, оп. 1, д. 217, л. 28.*

№ 93

## ИЗ ДОКЛАДА ЗАВЕДУЮЩЕГО ВОТСКИМ ОБЛАСТНЫМ ОТДЕЛОМ МЕСТНОГО ХОЗЯЙСТВА М. Н. ИВАНОВА О СОСТОЯНИИ ПОЖАРНОЙ ОХРАНЫ В г. КРАСНОМ ПОСЕЛКЕ ЗА I ПОЛУГОДИЕ 1925/26 г.*

*[Не ранее 1 апреля 1926 г.]***

3. Штат в Красносельской пожарной команде установлен в 20 чел. при восьми особо выделенных пожарных лошадях. Несение дежурства в команде установлено 3-сменное, таким образом, дежурство ведется 24-часовое, после чего рабочим команды предоставляется 48-часовой отдых. Время выполнения хозяйственных работ, практические и теоретические занятия в команде производятся в порядке, предусмотренном инструкцией НКВД № 184.

Пожарный инвентарь в команде вполне исправный, но требует его пополнения. Наблюдение за территорией города осуществляется через каланчу пожарного депо. Специального водопровода в городе не имеется, между тем имеется 3 пруда и установлено 4 чана с оборудованными к ним подъездами, вместимость установленных чанов в 6000 л каждый.

Наличие пожарного инвентаря в команде

| Пожарных насосов | Бочек на ходах | Выдвижных лестниц | Штурмовых лестниц | Стволов | Выкидных рукавов | Приемных рукавов | Машин возков |
|---|---|---|---|---|---|---|---|
| 2 | 3 | - | 1 | 2 | 44 | 8 | 3 |

Количество произведенных осмотров в отчетном периоде:

| | |
|---|---|
| а) складских помещений | – 2 |
| б) фабрик и заводов | – 1 |
| в) театров, клубов, кинотеатров и др. учреждений | – нет |
| г) учебных заведений, больниц и детдомов | – 1 |
| д) жилых домов частных граждан | – 2 |
| Всего: | 6 |

Израсходовано на пожарную охрану г. Красного поселка:

| | |
|---|---|
| а) зарплата | – |
| б) хозяйственные расходы | – |
| в) обмундирование | 3942 руб. 60 коп. |
| г) прочие расходы | – |

* Опущены сведения о состоянии жилищно-коммунального хозяйства, земельного и муниципализированного фондов других городов Вотской автономной области.

** Датируется по заголовку документа, имеется в виду хозяйственный год, начинающийся с 1 октября.

Горимость

Всего пожар в течение отчетного периода по г. Красному поселку был 1 <...>*

Зав.оботместхозом *М. Н. Иванов*

*ЦГА УР, ф. 975, оп. 1, д. 33, л. 28об. –29.*

**№ 94**

**ИЗ ИНФОРМАЦИОННОГО ОТЧЕТА МОЖГИНСКОГО УЕЗДНОГО КОМИТЕТА ВКП(б) О СОСТОЯНИИ И РАЗВИТИИ МЕСТНОЙ ПЕЧАТИ В ГОРОДЕ И УЕЗДЕ ЗА 1925/26 г.**

*[Не ранее 1 октября 1926 г.]***

<...>*** 1. Местной прессы нет, работают только стенгазеты, по городу выпускалось 9, из них 1 – на вотском языке; по волостям – 25 газет, часть из них выпускалась на смешанных языках (на русском и вотском), 1 – марийском и 1 – на татарском, всего по уезду за последний месяц отчетного периода получено газет и журналов:

а) Московская правда – 83,
б) Известия ВЦИК – 78,
в) Беднота – 295,
г) Крестьянская газета – 535,
д) Батрак – 189,
е) Учительская газета – 144,
ж) Рабочая газета – 15,
з) Комсомольская правда – 29,
и) Гудыри – 168,
к) Ижправда – 455,
л) Голос крестьянина – 587,
м) Кустарь и артель – 68;

а) Крестьянка – 33,
б) Работница – 13,
в) Лапоть – 28,
г) Сам себе агроном – 24,
д) Спутник агитатора – 21,
е) Крестьянская молодежь – 28.

2. В силу отсутствия местной прессы объединение рабселькоров не

---

* Опущены сведения о состоянии пожарной охраны в сельской местности ВАО.

** Датируется по заголовку документа, т. е. временем окончания хозяйственного года.

*** Опущены разделы «Политическое состояние уезда», «Кооперация», «Работа профсоюзов», «Работа комсомола», «Состояние парторганизации», «Проведение кампаний», «Формы партруководства в деревне», «Агитпропработа».

представляется возможным, ибо редколлегии стенгазет зачастую к этой работе оказывались неподготовленными <...>*

*ЦДНИ УР, ф. 29, оп. 1, д. 202, л. 24.*

**№ 95**

**ИЗ ОБЗОРА МОЖГИНСКОГО УЕЗДНОГО ИСПОЛКОМА СОВЕТА РК И КД О СТРОИТЕЛЬСТВЕ И ОБ ЭКОНОМИКО-ХОЗЯЙСТВЕННОМ РАЗВИТИИ КРАСНОГО ПОСЕЛКА ЗА ПЕРИОД С 1 ИЮНЯ 1924 г. ПО 1 ОКТЯБРЯ 1926 г.**

*18 октября 1926 г.*

<...>** СТРОИТЕЛЬСТВО И БЛАГОУСТРОЙСТВО КРАСНОГО ПОСЕЛКА

Строительство и благоустройство началось с момента перемещения уисполкома и всех учреждений из с. Можги в Красный поселок 1 июня 1924 г.

1. Площадь (место), где должен быть Красный поселок, было лесисто, поэтому в первую очередь было приступлено к расчистке площадей под постройку зданий и улиц, а также постройку необходимых зданий для учреждений.

В течение июня – сентября 1924 г. были очищены от леса и пеньков самые необходимые площади и улицы площадью в $2^1/_2$ дес. и выстроены следующие дома: а) дом для уисполкома объемом 3410,15 [куб.] м, б) дом для нарсуда – 644,94 [куб.] м, в) 2 дома для милиции – 648,88 [куб.] м, для нее же был куплен дом готовый 680 [куб.] м, г) дом для медамбулатории – 703,96 [куб.] м, д) дом для аптеки – 1174,98 [куб.] м, е) для почты – 452,73 [куб.] м; все дома деревянные.

2. Октябрь–декабрь 1924 г.: а) было выстроено каменное одноэтажное здание объемом 5807,76 [куб.] м для уфинотдела, б) 4 дома под квартиры – 3931,18 [куб.] м, в) дом-мастерская – 315 [куб.] м, г) под учреждения 2 дома – 11 517 [куб.] м, д) выстроен магазин для торговли – 224,13 [куб.] м, е) здание для городской бойни – 150,38 [куб.] м, ж) надворные постройки для больницы: амбар, баня усыпальница, дом под кухню и подвал для медикаментов объемом всех – 2436 [куб.] м, з) куплен, перевезен и оборудован 2-этажный дом под клуб, библиотеку – 2150 [куб.] м, и) здание под арестное помещение – 215 [куб.] м, к) 2 дома с каланчой для пожарной команды – 4300 [куб.] м и для них же оборудовано из старого склада пожарное депо на 8 лошадей.

За этот период производилась расчистка и раскорчевка улиц и

---

* Опущены сведения по разделам «Военработа», «Шефработа», «Работа добровольных обществ и организаций». Подпись отсутствует.

** Опущены причины переноса центра Можгинского уезда в Красный поселок при ст. Сюгинская.

площадей, всего было раскорчевано 11 дес. и устроены плотины для двух прудов, оканавлены проезжие улицы и устроены трубы.

3. Январь–март 1925 г.: а) пристроен пристрой к медамбулатории – 218 м², б) ввиду зимнего периода производились работы по утеплению зданий, а именно: конопатка некоторых зданий, а также мелкий текущий ремонт.

4. Апрель–декабрь 1925 г.: а) забучен[208] фундамент под здание Дома Советов объемом 906 [куб.] м, б) выстроено деревянное здание для умилиции, в) было выяснено количество построенных домов частными застройщиками, каковых оказалось на 1 января 1926 г. 198 домов с жилой площадью 2518,35 м², г) на 1 января 1926 г. были уже прочищены почти все улицы, оканавлены и очищены от мусора 2 сада, и в одном из них проложены аллеи, д) жилой площади на 1 января 1926 г. имелось в распоряжении местхоза 2910 м², из них под квартирами – 1110 м² и под учреждениями – 1800 м² и площадь квартир частных застройщиков – 2518,35 м².

5. Январь–март 1926 г.: а) вырыты по городу 4 колодца для снабжения населенных пунктов города водой, б) произведена заготовка лесоматериалов для предполагаемых к постройке зданий школы 2-й ступени, здания для военкомата, арестного помещения, ветамбулатории и больничного корпуса.

6. Апрель– сентябрь 1926 г.: а) производилась кладка стен Дома Советов, каковых на 1 октября выложено на вышину с цоколем 4 м, б) выстроено деревянное здание для военкомата объемом 1761, 85 [куб.] м, в) срублен сруб здания школы 2-й ступени и закрыт, г) срублены: сруб дома под арестное помещение, сруб под больничный корпус, сруб под клуб, внутренняя отделка каковых предполагается в осенний и зимние периоды, д) приступлено к устройству шоссе к станции.

7. С 1 июня 1924 г. по 1 октября 1926 г. на средства уисполкома хозяйственным способом было выстроено 32 здания объемом 40 740,94 [куб.] м, на каковые израсходовано средств 220 435 руб. 14 коп. и частными застройщиками построено 250 домов, не считая Сюгинский завод.

Кроме сего, в 1924 г. был куплен начатый строиться лесопильный завод у гр. Бабкина, каковой был достроен как здание завода, а также приобретена новая лесорама с ее подсобными станками: круглой и маятной пилами, динамо для освещения завода и квартир рабочих, также отремонтирован локомобиль.

Производительность лесорамы с ее подсобными станками в 1925/26 г. выражается в сумме 54 745 руб.

8. Строительство города проходило ненормально, так как была сильная нужда в помещениях, ввиду чего приходилось делать все наспешку. Весь лесной материал для строительства города был использо-

ван с площади, отведенной под город, за исключением кирпича и камня, каковой покупался в Татреспублике, и частично кирпич вырабатывался в городе и окрестных деревнях.

Наряду со строительством Красного поселка, необходимо остановиться на одном весьма важном обстоятельстве – это соединение Красного поселка с Сюгинским стеклозаводом «Свет» в один город 1 июля 1926 г. Причины, побудившие соединение, вызваны крайней необходимостью, а именно:

1. Усиленное строительство Красного поселка, которое уже территориально соединилось с Сюгинским заводом, поэтому Сюгинский завод стал являться как бы пригородом (слободой) Красного поселка.

2. Население Сюгинского завода причислено было к числу крестьянского населения, а наравне с этим и облагалось всеми налогами наравне с крестьянами, тогда как главный источник существования – это заработок на заводе, а сельского хозяйства, за исключением луговых участков, нет. Во главе управления Сюгинского завода стоял поселковый Совет, подчиненный Можгинскому волисполкому, что осложняло проведение тех или иных мероприятий за дальностью расстояния, тогда как рядом был горсовет Красного поселка.

Исходя из этого, население Сюгинского завода встало перед фактом соединения завода с Красным поселком.

Площадь, занимаемая Красным поселком вместе с Сюгинским заводом, равна 1971,45 га. Население достигает 4100 чел., из них рабочих, занятых на производстве, исключая членов семьи, 816 чел.

## ТОРГОВЛЯ И ЗАГОТОВКИ

В начале мы говорили, что тяга крестьянства по сбыту продуктов своего сельского хозяйства исключительно падала на опорный пункт – ст. Сюгинская, а если здесь уже появился г. Красный поселок, то следовательно – на Красный поселок.

Для приобретения и скупки продуктов сельского хозяйства от крестьянства появились заготовительные организации, которые широко развернули сеть заготовок.

Если же крестьянству есть возможность в новом городе продать продукты своего сельского хозяйства, в связи с этим приобретение денежных средств от реализации своих продуктов, оно вынуждено приобретать (покупать) товары городской промышленности, а если это так, то здесь уже стали появляться частные торговцы, правда, весьма малого размаха, но за небольшой период (когда при начале было не больше 5 лавок) к 1 октября 1926 г. мы имеем более 100, и вся их торговля – бойкая.

Кроме частников, большую роль в торговле играет кооперация, здесь имеется райсоюз со своими базисными складами, Южно-Вот-

ский кустсельсоюз (ликвидированный), впоследствии райкустсельскредитсоюз. Эти районные кооперативные организации, объединяющие свои низовые кооперативные ячейки, снабжают их (т. е. низовые кооперативы) из своих базисных складов товарами городской промышленности.

Кооперативная торговля сильно развернула свою работу (торговлю), их обороты идут быстрым темпом вверх, для примера возьмем Сюгинский рабкооп, товарооборот которого на 1 октября 1924 г. выражался 99 986 руб. 79 коп., а на 1 октября 1926 г.– 320 000 руб. Эти данные показывают действительный рост товарооборота. На рынке имеются уже магазины.

Товаро-заготовительные обороты Красного поселка, за исключением промышленного и других, выражаются в следующих цифрах:

За 1924/25 г. товарный оборот:

райсоюз – 383 000 руб.,

частная торговля – 221 195 руб.,

контора обкустсельсоюза – 128 129 руб.

Всего: 732 324 руб.

ЗАГОТОВИТЕЛЬНЫЙ ОБОРОТ

Заготовлено хлебопродуктов 1 095 000 пуд., считая по 1 руб. 10 коп. пуд., в среднем – 1 245 000 руб.

Сырьевые заготовки – 450 000 руб.

Всего – 1 650 000 руб.

Товаро-заготовительный оборот за 1924/26 г. выразился 2 427 324 руб. <...>*

Заготовки хлебные и сырьевые исключительно сосредоточены в Красном поселке, кроме такового, заготпунктов в уезде (не считая Голюшурмы) нет.

В период 1925/26 г. заготовителями для хранения хлебов было выстроено 4 склада, вместимостью до 250 000 пуд.

Необходимо остановиться на организованных при Красном поселке ярмарках, коих бывает 2:

1) с 10 по 17 июня – «Италмас»**,

2) с 25 декабря по 1 января – «Нунал будон»**.

Существование этих ярмарок также минимально, но они уже показывают, что ярмарки эти весьма, именно в Красном поселке, удачно организованы. Всего проведено 4 ярмарки, правда, во время ярмарок была ненастная погода, но мы уже можем констатировать, как идет усиление этих ярмарок – обороты ярмарок выразились в среднем 75 000

* Опущены плановые показатели товарного и заготовительного оборотов на 1925/26 г.

** В переводе с удмуртского соответственно «цветок купальница» и «растущий день».

руб., нужно отметить, что о существовании этих ярмарок в первое время крестьяне знали мало, и обороты первых двух ярмарок были минимальны, но две последние, когда крестьянство узнало о существовании их, в оборотах в сравнении с первыми далеко шагнули вперед.

### ОБОРОТЫ ПОЧТОВО-ТЕЛЕГРАФНОЙ КОНТОРЫ

На 1 мая 1924 г. оборот обмена выразился: почтовый – 12 423, телеграмм – 457 при 4 служащих, то на 1 мая 1925 г. мы видим обмен почтовый – 26 346, телеграмм – 948 при 15 служащих и далее по состоянию на 1 января 1926 г. оборот выразился уже в следующих цифрах: почтовый – 51 655, телеграмм – 1435 при служащих – 19 чел. Из приведенных выше цифр вполне видно, каким быстрым темпом идет рост деятельности почтово-телеграфной конторы.

### ЛЕСНЫЕ РАЗРАБОТКИ

В окрестностях Красного поселка сильно развиты лесные разработки, и весь лесоматериал отправляется через ст. Сюгинская. Разработки леса ведут в большей части частные лесопромышленники, доля участия в лесоразработках госучреждений и кооперативных организаций крайне минимальна. За период с октября 1925 г. по октябрь 1926 г. вывезено лесоматериалов 479 вагонов, из них государственными и кооперативными организациями – 27.

Лесные разработки около Красного поселка являются довольно сильным толчком в развитии Красного поселка, но вся беда в том, что они находятся в большей части в руках частных лесопромышленников.

В заключение нужно сказать, что дальнейшее усиление экономической мощи Красного поселка будет зависеть от развертывания промышленных предприятий и механизации имеющихся в данное время. Как видно из описания, что Красный поселок развивался чрезвычайно быстрым темпом, а развертывание ряда предприятий, которые могут здесь привиться с использованием местного сырья [приведет к тому], что безусловно рост Красного поселка как города усилится.

В дополнение к обзору экономическо-хозяйственное состояние Красного поселка Вотобласти (с 1 июня 1924 г. по 1 октября 1925 г.).

При составлении обзора был опущен ряд моментов, каковые в данном дополнении излагаются. В отделе «Строительство и благоустройство города» в конце перед отделом «Торговля и заготовки» указана площадь, занимаемая городом и количество населения, после чего необходимо включить следующее: 1) количество участков, нарезанных на 1 октября 1926 г. – нарезано 543 участка; 2) застроено участков на 1 октября 1926 г. – 250 участков и вообще сдано на то же число 371 участок; 3) количество вновь поданных заявлений на застройку и отвод участков на 1 октября 1926 г. – 75 заявлений; 4) насе-

ление Красного поселка. Населяют Красный поселок: а) крестьяне, большинство из них кустари, которым в данное время работы очень много в связи с постройкой города, а не кустари-крестьяне заняты работой: подвозкой на имеющихся лошадях строительных материалов к постройкам и др. или работают на тех же постройках в качестве рабочих – плотников или просто рабочих. Кроме того, в целях вовлечения крестьян-удмуртов в число населяющих Красный поселок граждан, постановлением уисполкома последним представляются земельные наделы от $^{1}/_{2}$ до $^{3}/_{4}$ дес. на едока, но исключительно оформившимся коллективам и с применением многопольного севооборота. Один коллектив уже существует исключительно удмуртский и в дальнейшем эта мера будет способствовать к вовлечению удмуртов;

б) служащие, находящиеся на службе в учреждениях и др.;

в) рабочие, к числу которых необходимо отнести рабочих лесопильного завода и Сюгинского стеклозавода «Свет», они составляют большую часть населения, приблизительно 50%;

г) последняя категория населения Красного поселка – это торговцы, но они составляют самый минимальный % населения.

Председатель *[Н. И.] Грозных*
Секретарь *Матвеев*

*ЦДНИ УР, ф. 29, оп. 1, д. 103, л. 35–39об.*

**№ 96**

**ИЗ ПРОТОКОЛА ОБЪЕДИНЕННОГО ЗАСЕДАНИЯ БЮРО ЯЧЕЕК ВКП(б) И ВЛКСМ СЮГИНСКОГО ЗАВОДА «СВЕТ» О РАБОТЕ ОТРЯДА ЮНЫХ ПИОНЕРОВ**

*19 октября 1926 г.*

С л у ш а л и: Руководитель отряда тов. Боброва говорит: пионеров[209] по количеству 38 чел. В Пасху для отвлечения молодежи от церкви устраивали утренник и игру на площадке, была экскурсия в деревню, знакомились с сельским хозяйством. Обменивались опытом работ. Был медицинский осмотр, больных оказалось только 3 чел. Во время курсов работа встала. Провели разбивку пионеров по группам. В настоящее время идет подготовка к празднованию Октябрьской революции.

П р е н и я:

Рузанов – прикрепленный к отряду от комсомольской ячейки, работу не ведет ввиду перегруженности, необходимо принять меры.

Бугров – необходимо устраивать родительские собрания, поставить работу санитарной и библиотечной комиссий, слабое воспитание физкультуры.

Воронцов – не использован комсомольский актив в отряде, нет работы с октябрятами[210], шефство над отрядом числится на бумаге, нужно оформить.

Кондасов – шефство нужно подыскать не в заводе, а в общественной организации.

П о с т а н о в и л и: доклад принять к сведению, в дальнейшем предложить руководителю следующее:

1) созывать регулярно родительские собрания,

2) усилить работу с октябрятами,

3) усилить работу санитарной и библиотечной комиссий, редколлегии,

4) бюро комсомольской ячейки выделить постоянного представителя в отряд юных пионеров, требуя периодически отчеты о его работе,

5) предложить фракции правления рабочего клуба пополнить библиотеку детской литературой, журналами и газетой; после ремонта клуба отвести особую комнату для отряда,

6) просить уком договориться с одной из организаций о взятии шефства над отрядом юных пионеров.

Председатель *И. Воронцов*
Секретарь *А. Рузанов*

*ЦДНИ УР, ф. 36. оп. 1, д. 4, л. 303.*

**№ 97**

**ИЗ СВЕДЕНИЙ МОЖГИНСКОГО УЕЗДНОГО ОТДЕЛА ЗДРАВООХРАНЕНИЯ О ЧИСЛЕННОСТИ НАСЕЛЕНИЯ В г. КРАСНОМ И СЮГИНСКОМ ЗАВОДЕ***

*Декабрь 1926 г.*

| | Муж. | Жен. | Общее |
|---|---|---|---|
| г. Красный | 1179 | 1273 | 2452 |
| Сюгинский завод | 658 | 747 | 1405 |
| Городское население | 1837 | 2020 | 3857** |

*ЦГА УР, ф. 43, оп. 1, д. 12, л. 61.*

**№ 98**

**ИЗ ИНФОРМАЦИОННОЙ СВОДКИ МОЖГИНСКОГО УЕЗДНОГО КОМИТЕТА ВКП(б) В ВОТСКИЙ ОБКОМ ПАРТИИ О ПРОВЕДЕНИИ ВСЕОБЩЕГО ВОЕННОГО ОБУЧЕНИЯ КОММУНИСТОВ И КОМСОМОЛЬЦЕВ В г. МОЖГЕ**

*[Не позднее 5 августа 1927 г.]****

<...>**** 2. Работа в городе.

В г. Можге проводится общее военное обучение коммунистов и комсомольцев, совместно с кружком военных знаний. Вопрос о воен-

* Опущены сведения по волостям Можгинского уезда.
** Подпись отсутствует.
*** Датируется по штампу регистрации.
**** Опущен раздел 1. «Общее состояние».

ном обучении комсомольцев разбирался 2 раза на общегородском собрании партийцев и, кроме того, прорабатывался на ячейковых собраниях. После разрыва англо-советских отношений[211], был устроен митинг на заводе среди рабочих Сюгинского завода «Свет» и после – общегородской митинг совместно с городским населением г. Можги.

Вопрос об опасности войны в связи с последними событиями ставился на рабочих и профсоюзных собраниях.

Главным образом внимание парторганизации было обращено на проведение «Недели обороны», были приложены все усилия к проведению «Недели обороны» и «Наш ответ Чемберлену»[212]. Проведение этой недели в связи с неудавшейся погодой 10 июля было продлено до 25 июля, что и сделано. Проведение «Недели обороны» подняло энтузиазм всего населения, как города, так и деревни. 17 июля был устроен общий митинг, после митинга – показательные практические военные занятия (наступления), 25 июля были устроены летучие митинги на базарной площади с присутствием крестьян <...>*

Отсекретарь укома ВКП(б) *Д. И. Баженов*

*ЦДНИ УР, ф. 16, оп. 1, д. 741, л. 23, 24.*

**№ 99**

**ИЗ ПРОТОКОЛА ЗАСЕДАНИЯ БЮРО ЯЧЕЙКИ ВКП(б) СЮГИНСКОГО ЗАВОДА «СВЕТ» О НЕУДОВЛЕТВОРИТЕЛЬНОМ СОСТОЯНИИ КВАРТИР РАБОЧИХ**

*26 августа 1927 г.*

С л у ш а л и: 1. О жилищном положении рабочих завода. Докладчик тов. Кондасов, который сказал, что квартирное положение завода находится в очень скверных условиях, так из имеющихся 90 домов с 238 квартирами требуют слома 11 домов с 15 квартирами, капитального ремонта – 16 домов с 46 квартирами, среднего ремонта – 50 домов с 151 квартирой, исправных всего лишь – 13 домов с 26 квартирами.

Ремонт квартир производится довольно медленно, благодаря отсутствию средств, и ремонты идут только за счет сумм, поступающих от квартирной платы. Означенной суммы с 1 января по 1 июля с. г. поступило 3300 руб. 48 коп. и ожидается к поступлению до конца года, т. е. на 1 января 1928 г., 2750 руб., а израсходовано с 1 октября 1926 г. по 30 июня 1927 г. 3845 руб. 58 коп. и не окончен ремонт на 4850 руб. Специальных кредитований трестом не производилось и не предполагается, т. к. сам трест средств не имеет, а кредитные организации не дают.

До сих пор еще неизвестно, какая сумма выделена из прибылей прошлого года в фонд по улучшению быта рабочих.

* Опущены разделы 1. «Общее состояние», 3. «В деревне».

То острое квартирное положение частично можно было бы смягчить при том положении, если поставить перед горсоветом [вопрос] об освобождении занимаемого ими помещения под школой и жильцами, несвязанными с производством, и помимо того, такие жильцы есть в других квартирах завода.

Принимаемые меры мною ни к чему не привели, даже при помощи милиции, а выселение провести нужно было обязательно и здесь нужна поддержка завкома и ячейки. Помимо того, полагал бы необходимо созвать комиссию по перемещению и уплотнению жильцов, т. к. на зиму часть квартир нужно будет закрыть по предписанию инспекции об охране труда.

В дальнейшем, чтобы хотя сколько-нибудь сохранить дома, необходимо вовсю будировать [вопрос] об отпуске средств, иначе дома, которые еще можно отремонтировать, дойдут до того, что нужно будет разваливать [их] на дрова.

П о с т а н о в и л и: Доклад принять к сведению, признать квартирное положение катастрофическим. Отметить, что поступающие суммы от взимания квартплаты рабочих ни в коей мере не могут ослабить создавшуюся жилищную нужду, а тем более еще при том положении, когда отпуск средств трестом производится с задержкой.

А потому просить уком ВКП(б) обратить сугубое внимание на следующие моменты:

1) добиться выделения средств из амортизационного фонда, каковой по квартирам составляет за прошлый год 12 372 руб. 67 коп. и находится в оборотном капитале треста;

2) ускорить выделение фонда по улучшению быта рабочих из прибылей завода, за прошлый год каковой составляет в сумме 18 917 руб. 39 коп.

3) настаивать перед фракцией горсовета об освобождении и выселении жильцов, не связанных с производством, из заводской школы верхнего этажа, которые занимают 5 комнат;

3) добиться перед обкомом помощи [для] индивидуального строительства рабочих[213], чем можно бы было ослабить жилкризис;

4) кроме того, предложить тов. Кондасову ускорить выселение занимающих при заводе квартир лиц, не связанных с производством, что даст возможность поселить рабочие семьи из предстоящих для слома домов;

5) просить уком воздействовать на те организации, от которых тормозится выселение служащих, не связанных с производством, а живут в заводских квартирах, как-то: работники ЦРК, лесопильного завода и др.;

6) принимая во внимание, что часть квартир все же придется к

зиме закрыть, поручить фракции завкома создать комиссию для перерасквартирования жильцов, данным вопросом заняться срочно.

Ответственный секретарь партячейки *Мачихин*

*ЦДНИ УР, ф. 36, оп. 1, д. 6, л. 45, 45об.*

**№ 100**

**ИНФОРМАЦИЯ В ГАЗЕТЕ**
**О РАБОТЕ МОЖГИНСКОГО ПОТРЕБИТЕЛЬСКОГО КООПЕРАТИВА**

*25 декабря 1927 г.**

По количеству членов и по обороту Можгинский потребительский кооператив является самым мощным по Можгинскому уезду.

Он образовался из Можгинского и Гущинского ЕПО; сюда же недавно влит рабочий кооператив Сюгинского завода.

Общее количество членов кооператива – 2626 чел., из них 1579 чел., перешедших от Сюгинского рабкоопа. За последний год вступило в члены 402 чел., из них 48 чел. – за счет кооперирования бедноты.

Основной капитал кооператива на 1 октября 1927 г. – 13 582 руб. 55 коп.; паевой капитал – 4147 руб. 10 коп.; получено чистой прибыли за 1926/27 г. – 10 312 руб. 96 коп. Оборот кооператива за истекший год выразился в сумме 372 108 руб. 34 коп.

В ведении кооператива находится 11 лавок: в г. Можге – 5, в с. Можге – 2 и по одной лавке – в Сюгинском заводе, Гущинском починке, Русских Сибах, Покшуре.

Отчеты-перевыборы кооператива были первоначально назначены на 4 декабря, но ввиду того, что в некоторых деревнях уполномоченные не были переизбраны, перевыборы отложены до начала января.

*Ижевская правда*[214]. *– 1927. – 25 декабря.*

**№ 101**

**ИЗ ПРИКАЗА ПО СЮГИНСКОМУ СТЕКЛОЗАВОДУ «СВЕТ»**
**О НАРУШЕНИЯХ РАБОЧИМИ ЗАВОДА ТРУДОВОЙ ДИСЦИПЛИНЫ**

*18 января 1928 г.*

§ 5

По просьбе рабочих один день праздника Рождества нового стиля был перенесен празднованием на старое Рождество, т. е. на 7 января, просьба рабочих заключалась о том, что мол все же большинство рабочих имеют традицию празднования по-старому, и если завод будет работать в старое Рождество, то большинство рабочих все же не выйдет на работу, а тем самым нанесут ущерб производству. Все же несмотря на то, что эта просьба рабочих по согласованию с завко-

* Дата публикации в газете.

мом и упрофбюро была удовлетворена, а отсюда нужно было быть уверенным, что Рождество пройдет благополучно, итог показывает обратное, а именно: по печи № 2 вместо средней суточной выработки 7200 шт. пивных бутылок выработано 4987 шт. или недоработка – на 30,8% со средним процентом брака в 32%, с наличием простоя двух троек и прогулов 6 чел.-дн. По печи № 1 недоработано 150 шт. кислотной бутыли и прогулов 11 чел.-дн., что прискорбно так это то, что сам заведующий цехом гуты ходил по гуте в нетрезвом виде вместо того, чтоб наблюдать за порядком.

Признав такое положение дела в государственном предприятии явлением ни в коем случае не допустимым, тем более когда наши высшие хозяйственные, профсоюзные и партийные органы призывают нас к более внимательному отношению к производству, видно, что некоторая часть рабочих вместо того, чтобы в это время показать себя примерными работниками, позволила себе не выйти на работу или выйти, но нагадить производству <...>*

Объявляю всем вышеизложенным лицам за указанные проступки строгий выговор, а в отношении некоторых и постановки вопроса на РКК об увольнении; теперь же предупреждаю, что при дальнейшем нарушении означенными выше лицами производственной дисциплины буду вынужден немедленно и безоговорочно увольнять с работы в заводе, не считаясь ни с какими условиями, т. к. такое явление в государственном предприятии при власти рабочих и крестьян терпимо быть не может.

Директор завода *П. М. Кондасов*
Секретарь *Калетин*

*ЦГА УР, ф. 75, оп. 1, д. 123, л. 5–6.*

**№ 102**

**ИЗ ДОКЛАДА СЕКРЕТАРЯ МОЖГИНСКОГО УЕЗДНОГО КОМИТЕТА ВКП(б) Д. И. БАЖЕНОВА О НАСТРОЕНИЯХ РАБОЧИХ СЮГИНСКОГО ЗАВОДА, ВЫДВИЖЕНИИ УДМУРТОВ ДЛЯ РАБОТЫ НА ПРОИЗВОДСТВЕ ЗА ПЕРИОД С 15 НОЯБРЯ 1927 г. ПО 20 ФЕВРАЛЯ 1928 г.**

*[Не ранее 20 февраля 1928 г.]***

<...>*** § 2. ПОЛИТИЧЕСКОЕ СОСТОЯНИЕ

1. Настроения рабочих.

В основном больших изменений в настроениях рабочих не произошло. Рабочие безусловно идут за нашей компартией и на стороне советской власти. Вообще говоря, недовольств к советской власти со стороны рабочих нет.

---

* Опущены 17 фамилий рабочих, нарушивших трудовую дисциплину.
** Датируется по заголовку документа.
*** Опущен текст § 1 «Общее положение».

Но есть недовольства по отношению к нашему советскому аппарату, к бюрократизму, который живет в нем, который как спрут распускает свои щупальца во все стороны.

Нужно сказать, что старые чиновники – ненадежные элементы, попавшие в наш советский и хозяйственно-кооперативный аппарат, всеми силами стараются уронить авторитет нашего аппарата в глазах рабочих. Кроме этого общего недовольства возникло ряд недовольств отдельных групп рабочих, связанных непосредственно с производством: на Сюгинском заводе еще не улеглись недовольства, связанные с вопросом расширения печи, так как впоследствии оказалось, что рабочие были правы, и трест, несмотря на то, что он клялся в том, что на производство оконного стекла ни за что не перейдет, вынужден был перевести Сюгинский завод на производство оконного стекла. И на самом деле согласно договору профсиликату нужно было сдать 350 тыс. кислотных бутылей, до 15 же января завод выпустил кислотных бутылей 189 тыс., это в 3 месяца, следовательно, через 3 месяца заводу было бы нечего делать, хотя бы профсиликат и выполнил свое обязательство. В связи с этим существующая печь оказалась недостаточной, и на заводе получились перебои в подаче стекломассы, благодаря чему трест вынужден был пойти на уменьшение нормы выработки, что за собой повлекло снижение заработной платы и уже так сложившейся связи* с переходом на выработку оконного стекла.

2. Вот уже 2–3 года подряд коллективный договор[215] заключается почти без рабочих. В него не включается ни один пункт, выдвигаемый рабочими. Мало того, но и этот колдоговор, заключенный почти без участия рабочих, не проводится в жизнь. Уже несколько лет подряд ставится вопрос об улучшении условий труда в составной, но до сих пор ничего не предпринимается. Партийный комитет вынужден был вынести решение о предании суду администрации треста за неулучшение условий труда.

3. Систематически замечается несвоевременная выдача заработной платы.

4. Рабочие нашего уезда по снабжению промтоварами поставлены в самые скверные условия. Они снабжаются через сельские крестьянские кооперативы, а снабжение их особенно в связи с хлебозаготовками весьма недостаточное, и в результате промтоварами рабочий снабжается еще хуже, чем крестьянское население.

Все это отрицательно отражается на настроениях рабочих.

Уездный комитет принял ряд мер к изжитию этих ненормальных явлений, но дело в том, что решения партийного комитета недоста-

* Так в документе, вероятно, следует читать «и уже так снизившейся в связи»

точно быстро проводятся в жизнь коммунистами, работающими в советско-хозяйственных организациях. На Сюгинском заводе в одно время существовало настроение против нашей партии по вопросам выдвижения. Рабочие ставили вопрос так: что мол коммунисты только сами занимают все ответственные должности. В последние 3 месяца мы выдвинули на ответственную работу трех рабочих. Теперь это настроение изжилось, нашей задачей осталось создать для выдвинутых такие условия, чтобы они выдвигались и росли на работе. Нам нужно им всячески помогать.

Уком дал директиву фракции райсоюза о выделении особого фонда для снабжения рабочих промтоварами, одновременно возбудил ходатайство по этому вопросу перед обкомом ВКП(б).

Настоящее положение заставляет нашу парторганизацию весьма чутко прислушиваться к настроениям рабочих и своевременно реагировать на все запросы. Наше внимание должно быть увеличено в связи с общим ростом рабочих в нашем уезде. А это увеличение за последние 3 месяца произошло на 150–200 чел. Решения XV партсъезда[216] по всем вопросам рабочими одобряются <...>*

ПРОМЫШЛЕННОСТЬ

В этот период у нас произошло некоторое расширение промышленных предприятий. Пущен вновь в ход частный лесопильный завод с количеством рабочих 17 чел. Пущена вторая рама на лесопильном заводе Удмурттреста, рабочих сейчас там имеется 87 чел.

Произошло увеличение смен на Голюшурминском заводе, количество рабочих в нем доведено до 80 чел. Пущен в ход новый кустарный стеклозавод кооператива «Химик», в котором работает 54 чел. Новый стеклозавод вырабатывает хозяйственную посуду. Сюгинский стеклозавод перешел на производство оконного стекла, в связи с этим произошло увеличение рабочих и число рабочих доведено до 400 чел. Больших затруднений заводы не переживают за исключением стеклозавода Удмурттреста.

§ 5. НАЦИОНАЛЬНЫЙ ВОПРОС

Удмуртизация аппарата.

Удмуртизация аппарата продвигается медленно. Не хватает работников. Организовали обучение русских удмуртскому языку. Обучается 80 чел. К изучению удмуртского языка большинство относится недостаточно серьезно.

Удмуртизация производства

В последние 2–3 месяца нам удалось устроить на производство до

* Опущена часть текста § 2 «Настроения крестьян», § 3 «Общие государственные конъюнктурные вопросы», § 4 «Хозяйственные вопросы».

40 чел. удмуртов. В этом деле положено начало. Теперь нам нужно работать по линии закрепления удмуртов на производстве, по линии повышения их квалификации.

| Заводы | Было удмуртов до партконференции | В настоящее время удмуртов |
|---|---|---|
| Стеклозавод «Свет» | — | 12 чел. |
| -»- «Химик» | — | 2 чел. |
| Лесопильный «Удмурттреста» | 1 | 6 чел. |
| -»- Сарданский | — | 3 чел. |
| Голюшурминский | — | 13 чел. |
| Итого | 1 | 36 чел. |

Увеличить количество удмуртов на производстве сейчас быстро не сможем, так [как] безработных на учете в бирже труда почти не имеется <...>*

Секретарь укома ВКП(б) *Д. И. Баженов*

*ЦДНИ УР, ф. 16, оп. 1, д. 883, л. 21–21 об., 24.*

**№ 103**

**ВОСПОМИНАНИЯ Н. И. ДЕРЮГИНА[217] О РАЗВИТИИ ПРОФСОЮЗНОГО ДВИЖЕНИЯ В СЮГИНСКОМ СТЕКЛОЗАВОДЕ «СВЕТ»**

*[1928 г.]***

Наша профячейка союза химиков стеклозавода «Свет» за 10 лет.

Прежде чем по существу описать деятельность нашего союза, вкратце упомяну, что из себя представлял Сюгинский завод (ныне «Свет»).

Этот завод существует уже 85 лет. Построен он в лесной глуши вдали от городов, железнодорожных и водных путей сообщения. Рабочие в тот момент были крепостные, привезенные со стекольного Коневского завода. Это крепостное рабство, правда, несколько в смягченной форме, оставалось до Февральской революции и окончательно ликвидировалось после Октябрьской революции. Об организации политической партии и профсоюза и думать было немыслимо. Революционеры были просто пугалами, рабочие их боялись как политиканов, как разбойников. Это объясняется тем, что рабочие нигде не бывали и литературы не имели и не читали. Владельцы же внушали рабочим о революционерах-разбойниках. Культурных учреждений не

* Опущены § 6 «Массовая работа», § 7 «Партпросвещение», § 8 «Состояние парторганизации», § 10 «Работа бюро укома и его важнейшие решения», § 11 «Заключение», текст § 9 в документе отсутствует.

** Датируется временем написания воспоминаний.

было за исключением начальной школы, которая по существу не просвещала рабочих, а забивала их головы, внушала безропотно подчиняться начальству. Ну и подчинялись. Работали 11 и 16 час. в сутки. Независимо от пола и возраста, получая гроши. Так малолеток лет 10–11 работал 11–12 час. в сутки в денное и ночное время, получал 15–20 коп., при этом не получая никакой спецодежды. И малолетки и подростки работали наравне со взрослыми на вредных работах. Самый большой заработок рабочего в месяц выражался 30 руб., это холявного мастера[218]. При этом он же сам обрезал и колол холявы и все приготовлял спецприспособления. Работал часов 13. Баночник холявный зарабатывал 9–10 руб. максимум. При той же работе уже подсобные рабочие, работая 12–16 час., получали от 9 до 15 руб. в месяц, даже развозчик зарабатывал 12–15 руб. Реально заработок был ниже, потому что рабочий тратил много на спецодежду и даже на инструменты.

О предъявлении требований, улучшающих положение рабочего, и думать было невозможно – уволят, а то изобьют. Даже жениться без разрешения и совета управляющего заводом было нельзя, иначе сгонит в могилу.

Вот что из себя представлял Сюгинский завод, но в 1917 г., узнав о свержении царя, рабочие робко стали приступать к организации исполкома, востребовав для этой цели представителей из Ижевска. По существу с момента организации исполком вел борьбу, главным образом, за повышение зарплаты рабочим и сокращение рабочего дня и удаление с завода пом[ощника] управляющего и управляющего заводом. Но в этом им тормозил Елабужский уисполком в лице его председателя эсера Сбарского, который был вызван в завод на помощь рабочим. Но Сбарский шел против рабочих и их запугивал, что уисполком их не будет защищать, если рабочие его не послушают. Но вот в 1918 г. рабочие организовались в профсоюз стекла и фарфора, впоследствии в союз химиков. Но фактически все же союзную работу вел заводской исполком, так как орган союза была секция при исполкоме. Завод был еще в руках Сырнева и Шишкова, которые вели политику экономического саботажа. Так из двух стекловарительных горшковых печей они одну закрыли, а оставшаяся износилась и требовала капитального ремонта. Заготовку сырья и топлива совсем прекратили и, таким образом, заводу угрожала гибель. Исполком по требованию рабочих организовал контрольную комиссию, наложил на владельцев завода по 15 000 руб. контрибуции, и затем завод был взят в свои руки, каковой до 1919 г. находился в ведении местного исполкома (заводского) и управлялся коллегией, выбранной рабочими. Завод [был] обеспечен сырьем и топливом, но к августу [1918 г.] был окружен кольцом восставших крестьян. В деревнях рабочих арестовывали и убивали, так убили одного старшего рабочего Обрезкина Михаила Павловича.

Восставшие намеревались завод сжечь, но это им не удалось. Союз организовал боевую дружину и вооружил поголовно всех рабочих. Рабочие не только работали в производстве, но и несли охрану завода. Таким образом завод продержался до прихода отряда красногвардейцев под командой Чеверева, а затем 28-й дивизии. Дружина вместе с этими войсками участвовала в ликвидации восстания. Сама дружина разоружила несколько отрядов белогвардейцев и захватила главарей восстания, каковые были отправлены в чрезвычайку штаба 2-й армии.

В апреле 1919 г. завод был оккупирован колчаковскими войсками[219], за все время их пребывания, т. е. в течение месяца, завод не работал, так как рабочие эвакуировались вместе с исполкомом, а дружина влилась в Красную армию, в заводе фактически остались старые да малые. После изгнания колчаковских войск завод снова заработал. В то же время был выбран завком, каковой имел связь с районным правлением, находящимся в г. Казани. Председателем последнего был представитель нашего завода Бобров Сергей Васильевич[220]. С этого момента под руководством райправления работа в союзе стала направляться организационно, и вообще работа завкома стала улучшаться. Председателем завкома был Скороходов С. Т., секретарем – Копытов Ф. И. и председателем тарифно-расценочной комиссии – Капустин Михаил Андреевич. Завод был национализирован и находился в ведении райстекла Казанского района. Положение завода было тяжелое: кулацкое восстание и затем оккупация колчаковскими войсками больно ударили по заводу. Транспорт завода был совсем ликвидирован, нет железа, нет топлива и другого сырья, нет и продовольствия, между тем завод работал на Красную армию и имел задание [изготовить] 250 ящиков оконного стекла в месяц, а печь уже износилась, другая разломана. Но завком призвал рабочих на помощь администрации, кстати, еще добавлю, что после эвакуации в заводе не осталось ни одного техника. С помощью рабочих разруха ликвидировалась. Рабочие облагали себя нормой по заготовке топлива и из-за работы в производстве заготовили топливо, и завод, получив топливо и другое сырье, работал бесперебойно. В 1920 г. райстекло (правление) прислало техника Титова П. Д., последний занялся кладкой новой печи системы Малышева, каковая была пущена в ход в 1921 г., а горшковая печь была закрыта, так как совсем пришла в негодность. На новой печи выработка стекла увеличилась с 250 ящиков до 400 ящиков в месяц. Рабочие получили переработку натурой – стеклом, каковую через рабкооп обменяли на хлеб, тем самым поддержали свои силы и производство.

Завком помогал упродкому по заготовке хлеба, мобилизуя для этой цели членов союза в продотряды[221], организовал комиссию по борьбе с голодом. Открыл в школе 1-й ступени обеды для учащихся,

организовал детский сад для дошкольного возраста, где также детям предоставлялись горячие обеды. По зову завкома рабочие неоднократно жертвовали голодающим, а также Красной армии.

С введением новой экономической политики[222] производительность труда стала повышаться с каждым годом и зарплата расти. Так росла производительность труда на одного рабочего. В пудах[223] приходилось стеклоизделий:

| 1913 г. | 1922 г. | 1923 г. | 1924 г. | 1925 г. | 1926 г. | 1927 г. |
|---|---|---|---|---|---|---|
| 21,10 | 12,84 | 12,79 | 16,63 | 21,60 | 27,96 | 30,39 |

Как видим, производительность на одного рабочего повысилась против довоенной на 44%. Вместе с тем увеличился и выпуск стекла:

| 1913 г. | 1922 г. | 1923 г. | 1924 г. | 1925 г. | 1926 г. | 1927 г. |
|---|---|---|---|---|---|---|
| 85577 пуд. | 44685 пуд. | 40890 пуд. | 55253 пуд. | 85261 пуд. | 104263 пуд. | 132463 пуд. |

В 1927 г. взято за 3 кв., так же имеется и рост числа рабочих. В 1913 г.– 338 чел., 1924 г. – 358 чел.

Средний заработок рабочего в 1913 г.– 19 руб. 50 коп., в 1927 г.– 44 руб. 77 коп.

Движение членов союза выразилось в следующем:

| | Общее количество | Подростков | Женщин |
|---|---|---|---|
| 1918 г. | 383 | 118 | 55 |
| 1919 г. | 375 | 67 | 63 |
| 1920 г. | 423 | 91 | 86 |
| 1921 г. | 415 | 79 | 78 |
| 1922 г. | 308 | 41 | 31 |
| 1923 г. | 379 | 50 | 74 |
| 1924 г. | 370 | 24 | 59 |
| 1925 г. | 350 | 29 | 44 |
| 1926 г. | 293 | 18 | 42 |
| 1927 г. | 368 | 27 | 55 |

В 1918–1921 гг. количество членов союза было более, потому что все работающие механически зачислялись в члены союза. С переходом же на добровольное членство количество членов союза упало до 308 чел. в 1922 г. Сокращение подростков шло за счет перевода из брони* в переростки. В настоящее время на производстве работает

* Так в документе.

подростков 40 чел. Кстати, увеличение числа членов союза в 1927 г. против 1926 г. объясняется расширением производства. Вместо одной печи работают 2, на одной вырабатываются кислотные бутыли и на другой пивные бутылки. Несомненно, увеличился и профактив. Если мы в 1921 г. имели профактив 21 чел., то в 1927 г. имели 76 чел. В области охраны труда мы имеем против довоенного времени следующее: рабочий день на вредных работах — 6 час. и на остальных — 8 час. При этом заработок мастера — 85—100 руб., баночника — 50—55 руб., подсобного рабочего — до 50 руб. и выше. Причем выдается спецодежда, предоставляются отпуска рабочим — 2 недели и 4 недели — на вредных работах, подросткам — месяц. Полностью оплачиваются дни болезни. На курорты и в дом отдыха в 1923 г. послано 105 чел. Имеется больница, созданная по инициативе завкома и рабочих. В цехах имеются аптечки, умывальники, в гуте поставлены вентиляции и устраиваются в других цехах. Принимаются меры по ряду улучшений и облегчений труда рабочих. Подростки, работая 6 час. вместо 11 час., получают зарплату от 20 руб. до 40 руб. вместо 2 руб. 50 коп. Всего этого в старое время рабочий не видел и мечтать об этом не мог. Втягиваются рабочие и в производственные совещания, всего участвует до 17%, за 1926—1927 гг. имеется экономия до 12 000 руб.

В области культурно-просветительной мы имеем школу 1-й ступени, каковая организована союзом и находится сейчас в ведении Можгинского уоно.

В 1922 г. на средства завкома и рабочих была открыта в заводе школа 2-й ступени и содержалась на отчисления рабочих из их заработка до 1925 г. В настоящее время эта школа стала уездной.

В бывшем доме владельца Шишкова открыт клуб. В клубе имеется кино, работают физкружки, «синей блузы» и драматический, политический и профессиональный, имеется библиотека, читальня, шашки, шахматы.

В этот дом не только было рабочему недоступно ходить, но если только зайдет в парк рабочий, его там изобьет Шишков палкой. Теперь рабочий является сам хозяином этого дома и в нем находит отдых и развлечения и повышает свои знания. В этом доме владелец Шишков обдумывал как побольше выжать из рабочего поту, получить больше прибыли, теперь рабочие в нем обсуждают все свои дела, как улучшить свое положение и т. д.

Так рабочие стеклозавода «Свет» под руководством завкома пережили разруху, голод, отбили врага и теперь с каждым годом улучшают свою жизнь, улучшают производство, накопляют свои знания.

*Н. Дерюгин*

*ЦГА УР, ф. 89, оп. 1, д. 1, л. 26—28.*

## № 104

### ИЗ ПРОТОКОЛА ЗАСЕДАНИЯ БЮРО ЯЧЕЙКИ ВКП(б) СЮГИНСКОГО ЗАВОДА «СВЕТ» ОБ ИСПОЛЬЗОВАНИИ ЗДАНИЯ БЫВШЕЙ ЦЕРКВИ ПОД ШКОЛУ

*12 февраля 1929 г.*

С л у ш а л и: 1. Информацию Сорокина – по постановлению общего собрания рабочих церковь закрыта обисполкомом, данное постановление* утверждено, я считаю, нам сейчас нужно, чтоб здания не пустовали, таковые быстро использовать.

П о с т а н о в и л и: Здания бывшей церкви по освобождению рекомендовать фракции городского Совета использовать временно под школу, имущество как можно использовать для клубов. Просить фракцию городского Совета возбудить ходатайства перед уисполкомом о закреплении такового за клубами на известных условиях, руководствуясь законоположениями, а также один колокол просить фракцию горсовета о закреплении для пожарных нужд при заводе.

Отсекретарь ячейки *Н. Сорокин*

*ЦДНИ УР, ф. 36, оп. 1, д. 8, л. 93–93об.*

## № 105

### ИЗ ПРОТОКОЛА ОБЩЕГО СОБРАНИЯ ЯЧЕЙКИ ВКП(б) СТЕКЛОЗАВОДА «ХИМИК» О СОЗДАНИИ КРУЖКА БЕЗБОЖНИКОВ

*2 апреля 1929 г.*

С л у ш а л и: 2. О создании кружка безбожников при объединенных предприятиях завода «Химик», мастерских [артели] «Красное знамя» и Можгинского учебно-опытного лесничества.

Тов. Мурылев сделал небольшой обзор наступления попов всех рангов и мастей на сознание трудящихся СССР, вовлекая их в свои сети и одурманивая. Тов. Мурылев отметил, что у нас создались предпосылки для более широкого развертывания антирелигиозной пропаганды, но надо усилить работу в этом направлении, т. к. враг усиливается, он имеет в настоящее время в СССР 50 000 храмов, в католических храмах усиленно украшается все, играет музыка, улучшаются хоры, поют оперные певцы, объявляя об этом афишами. Все это делается, чтобы дурманить народ, чтобы отвлечь от социалистического строительства в СССР. Духовенство имеет 250 000 служителей культов, 100 000 монашествующих, стало быть это все агитаторы, около 500 000 членов церковных советов, т. е. почти миллион крепкого актива! Да еще много миллионов членов этих организаций! Тов. Мурылев призывает всех вступить в кружок безбожников.

---

* Данное постановление в фондах ЦГА УР и ЦДНИ УР не обнаружено.

П о с т а н о в и л и: Организовать кружок безбожников при объединенных учреждениях, объединивших стеклозавод «Химик», мастерские [артели] «Красное знамя» и Можгинского учебно-опытного лесничества. Выделить для вербовки членов следующих [товарищей]: на заводе «Химик» – Кузнецова и Петунину, в [мастерских артели] «Красное знамя» – Климкович и Зеленкова Виктора, в Можгинском лесничестве – Мурылева Я. С.

Председатель*
Секретарь *Я. С. Мурылев*

*ЦДНИ УР, ф. 132, оп. 1, д. 1, л. 131–131об.*

**№ 106**

**СТАТЬЯ НАЧАЛЬНИКА АДМИНИСТРАТИВНОГО ОТДЕЛА МОЖГИНСКОГО УЕЗДНОГО ИСПОЛКОМА К. КАМАШЕВА ДЛЯ СТЕНГАЗЕТЫ МЕСТКОМА ПРОФСОЮЗА О СОСТОЯНИИ БОРЬБЫ С ПРЕСТУПНОСТЬЮ В г. МОЖГЕ**

*[Не ранее 14 апреля 1929 г.]***

Город Можга в своих условиях, как-то: расположение посреди леса, разбросанность построек и чрезмерная разносортность пришлого населения,— особенно в летний сезон дает хорошие условия для скопления на территории города преступного элемента всех видов и мастей, тоже самое в связи с этим в летнее время особенно увеличивается преступность по кражам, грабежам и бывают случаи бандитизма. С подходом тепла уже заметно скопление подобной массы. Производя облаву 13–14 апреля милицией и работниками уголовного розыска, были задержаны 34 чел. подозрительных личностей. Большое зло приносят подобные лица, отбирая трудовые копейки из карманов трудящихся рабочих и крестьян при моментах обшаривания их квартир и т. п.

Но еще хуже вредят содержатели притонов, которые способствуют им укрываться, скупают, перепродают краденное. Также способствует этому и пьянство (хотя от пьянства зла больше, чем добра: ущерб здоровью, прогулы на производстве, другие преступления и т. п.). В настоящее время на основании постановления СНК РСФСР от 19 января 1929 г. и горсовета[224] об ограничении торговли спиртными напитками торговля спиртными напитками в базарные дни, в дни выдачи заработной платы рабочим, выходные дни и накануне их производиться не будет, но наряду с этим есть опасение, что разовьется шинкарство (тайная продажа спиртных напитков).

Работники милиции без поддержки масс, без поддержки рабочих и крестьян бороться с подобными преступлениями будут бессильны.

* Подпись отсутствует.
** Датируется по содержанию документа.

Потому моя великая просьба членам профсоюзов оказывать всемерное содействие в борьбе с преступностью, хотя у нас ст. 75 Уголовного кодекса карает [лиц], не оказывающих содействия представителям власти, охраняющим общественный порядок, по просьбе их; но этого мало, необходимо самим проявить инициативу в этой работе, в частности: оказывать содействие милиции при задержании преступников, в раскрытии краж, выявлении всех притонов, содержателей и шинкарей[225]. По отношению последних немедленно обсудить на общих собраниях, добиваясь постановления ходатайствами перед горсоветом о лишении их участков на право застройки, перед прокуратурой и судом — о выселении их с территории г. Можги в административном порядке целыми семействами и взятия курса суровой карательной политики по отношению самих преступников, а также укрывателей их и шинкарей. Наши лозунги должны быть общим фронтом, очистим город от негодных элементов.

Все на борьбу с преступностью!

Начальник адмотдела *К. Камашев*

*ЦГА УР, ф. 133, оп. 1, д. 96, л. 63.*

**№ 107–110**

**ИЗ ПРОТОКОЛОВ ЗАСЕДАНИЙ ПРЕЗИДИУМА МОЖГИНСКОГО ГОРОДСКОГО СОВЕТА РК И КД О РЕШЕНИИ ХОЗЯЙСТВЕННЫХ, СОЦИАЛЬНЫХ ВОПРОСОВ В ЖИЗНИ ГОРОДА**

*2 августа–19 сентября 1929 г.*

№ 107

*2 августа 1929 г.*

3. С л у ш а л и: О запрещении торговли спиртными напитками в дни получки рабочих.

П о с т а н о в и л и: Ввиду того, что закрытие торговли спиртными напитками в дни получки не достигает цели, т. к. рабочих в эти дни снабжают напитками шинкари, торговлю производить, за исключением дней отдыха, в которые торгует только дежурный магазин. В дни получки как пивные, так и рестораны закрывать одновременно с лавками Центроспирта, т. е. в 5 час.

Председатель *А. Симаков*
Секретарь *Кириллов*

*ЦГА УР, ф. 1243, оп. 1, д. 1, л. 7.*

№ 108

*8 августа 1929 г.*

6. С л у ш а л и: О расширении городской селитебной черты ввиду того, что спрос на участки большой, а таковых в настоящее время не имеется.

П о с т а н о в и л и: Расширить селитебную площадь за счет городской земли, находящейся за р. Сюгой, для чего пригласить землемера для разбивки земли на кварталы и отдельные участки.

Председатель *А. Симаков*
Секретарь *Кириллов*

*ЦГА УР, ф. 1243, оп. 1, д. 3, л. 8.*

№ 109

*5 сентября 1929 г.*

1. С л у ш а л и: О хулиганстве по городу и заводу (Информация тов. Симакова).

П о с т а н о в и л и:

1. Признать целесообразным организацию добровольных дружин, как по городу, так и по заводу; для этого привлечь комсомольские и профессиональные организации, о чем поставить перед таковыми вопрос с докладом райадмотдела.

2. Довести до сведения об участившихся случаях краж президиум ёросисполкома и просить последний сообщить обику о принятии более решительных мер к ворам и хулиганам.

3. Просить ёросисполком о большем выделении средств на оперативные секретные мероприятия уголрозыска.

4. При наличии свободных средств выделить на оперативные секретные части до 100 руб. на осенний период.

5. Не в дальнейшем будущем* на заседании президиума заслушать доклад о работе Можгинского райадмотдела.

Председатель *А. Симаков*
Секретарь *Е. Сорокин*

*Там же, л. 10.*

№ 110

*19 сентября 1929 г.*

9. С л у ш а л и: Об освещении улиц.

П о с т а н о в и л и: Обязать частных граждан иметь электрические лампочки – одну на 3 дома на улице.

Председатель *А. Симаков*
Секретарь *А. Дурыманов*

*ЦГА УР, ф. 1243, оп. 1, д. 1, л. 17 об.*

---

* Так в документе.

№ 111

## ИЗ ПРОТОКОЛА ОБЪЕДИНЕННОГО ЗАСЕДАНИЯ ЧЛЕНОВ КУЛЬТКОМИССИИ, ЧЛЕНОВ ГРУПКОМОВ, РАБОЧКОМОВ, СЕКРЕТАРЕЙ ПАРТИЙНЫХ И КОМСОМОЛЬСКИХ ЯЧЕЕК И ПРЕДСТАВИТЕЛЕЙ ХОЗЯЙСТВЕННЫХ ОРГАНОВ ОБ ОТЧИСЛЕНИИ СРЕДСТВ В ФОНД ОБОРОНЫ

*31 августа 1929 г.*

1. Слушали: Доклад тов. Дурыманова об обороноспособности страны.

Постановили: Считать необходимым сбор средств в фонд Обороны страны; практически провести следующее: глубже проработать этот вопрос на собраниях по всем союзам, произвести отчисление средств в фонд Обороны страны принудительно, не менее однодневного заработка. Клубам: рабочему и межсоюзному и деткомиссии повысить цены на билеты на 5 коп., установив повышение на один месяц, считая с 1 сентября 1929 г., им же провести несколько постановок со сбором средств в фонд Обороны; провести добровольный сбор пожертвований.

Весь сбор начать с 1 сентября 1929 г.

Председатель *Волков*
Секретарь *Платонова*

*ЦГА УР, ф. 1243, оп. 1, д. 1, л. 12–12об.*

№ 112

## ИЗ ПРОТОКОЛА ЗАСЕДАНИЯ ПРЕЗИДИУМА МОЖГИНСКОГО ГОРОДСКОГО СОВЕТА РК И КД О ВВЕДЕНИИ НАКАЗАНИЯ ЗА НЕПОСЕЩЕНИЕ ШКОЛЫ НЕГРАМОТНЫМИ И МАЛОГРАМОТНЫМИ

*10 декабря 1929 г.*

Слушали § 1: Информация тов. Симакова о непосещении школы малограмотными и неграмотными.

Постановили: Неграмотные по городу должны посещать школу в обязательном порядке, злостных непосетителей школы первоначально предупреждать, после чего обложить штрафом от 3 до 5 руб., которые не в состоянии платить подвергнуть к принудительным работам, и те, которые совершенно неимущие и аккуратные посетители, вознаграждать.

Председатель *[Симаков]*
Секретарь *[Спиридонов]*

*ЦГА УР, ф. 1243, оп. 1, д. 2, л. 11.*



13—6099

## № 113

## СТАТЬЯ А. ЮЖНОГО «СЮГИНСКИЕ УРОКИ» О ТЯЖЕЛОМ ПОЛОЖЕНИИ НА СЮГИНСКОМ СТЕКЛОЗАВОДЕ ПО РАЗВЕРТЫВАНИЮ СОЦИАЛИСТИЧЕСКОГО СОРЕВНОВАНИЯ

*20 февраля 1930 г.* *

Вместо мобилизации масс — крохоборчество.

Уроки обанкротившегося партийного, профессионального и хозяйственного руководства Сюгинского завода весьма поучительны. О них должна знать вся партийная и советская общественность. Чтобы представить себе полную картину позорного провала, развернем в обратном порядке ленту событий.

Вместо мобилизации активности и энергии рабочих для преодоления трудностей социалистического строительства, вместо решительной перестройки работы в соответствии с задачами реконструктивного периода, вместо боевой мобилизации масс для участия в социалистическом соревновании, в выполнении пятилетки[227] в 4 года организации Сюгинского завода пошли по скользкой тропинке оппортунизма[228].

На заводе процветают рвачество, бесхозяйственность, граничащие с вредительством. Вместо четкого большевистского руководства существует бессистемность, хаос. Хозяйство завода катастрофически разрушается. В цехах орудуют чужаки. Спекулируя на наших трудностях, они разлагают ряды рабочих, сеют недовольство среди наименее стойких, отсталых групп рабочего коллектива.

В результате опошлена ленинская идея о социалистическом соревновании. Противодействие чуждого элемента плюс бесхребетная, никуда негодная система руководства смазали результаты коммунистического порыва здоровой части рабочих. Вместо повышения производительности труда на 17%, как было обусловлено социалистическим договором, завод в общем снизил производительность на 4% с лишним. Далеко не выполнены и показатели по снижению себестоимости продукции. Это по существу определяет работу организации, но нам интересно знать корни столь позорного срыва.

Тредюнионистская[229] закостенелость.

Профорганизация не задумалась о том, чтоб перестроить свою работу в соответствии с новыми задачами. Наоборот, бьют в глаза элементы тредюнионистской закостенелости. Профорганизация занимается крохоборчеством, безнадежно плетется в хвосте у масс, позабыв о своей роли боевого организатора масс для преодоления трудностей социалистического строительства.

О том, чтобы выполнить боевую задачу сегодняшнего дня, повер-

* Дата публикации в газете.

нуться «лицом к производству», организация не подумала. Ее отнюдь не заботило положение завода, и даже часто повторяющиеся провалы не побудили никого из руководителей поставить вопрос о перестройке работы.

Особенно нездоровое положение заключается в том, что организация подняла никчемную парадную шумиху – «мы, дескать, соревнуемся», пустила пыль в глаза, громогласно в десятках резолюций заявляла о своей полной солидарности с генеральной линией партии, а на деле осуществляла практику правого уклона[230].

Так больше работать нельзя...*

Коль скоро такие тяжкие грехи предъявляются профессиональной организации, то вина политического руководителя завода, партячейки значительно тяжелее. Партийцы позорно сдали позиции классовому врагу. Правая практика здесь выявилась особенно ярко. На глазах ячейки на заводе творились безобразия, нагло поднимал голову классовый враг, процветали чуждые нам потребительские настроения, а ячейка не принимала никаких оздоровительных мер. Хуже. Бросалось в глаза отставание партийцев от рядовых беспартийных рабочих. Разве непоказательно то, что в социалистическом соревновании участвовала только пятая часть партийцев. Вместо того, чтобы революционным натиском преодолеть все затруднения, которые испытывал завод, ячейка мирно наблюдала за процессами развала.

Вполне естественно, что энтузиазм передовиков-рабочих угашался. Склока и семейственность окончательно разрушали все здоровое, что еще осталось в рабочем коллективе.

Чувствуется, что много накипело у рабочих завода, когда они были вынуждены с отчаянием заявить: «Так больше работать нельзя. Нас душат эта семейственность, разгильдяйство и бесхозяйственность»...*

Да, так работать нельзя!

Уроки Сюгинского завода должны научить многому всех тех, кто еще не понял, что настоящий период социалистического наступления требует мобилизации всех сил рабочего класса, всех организаций для преодоления всех трудностей и «узких мест». Не забывайте, мы выполняем пятилетку в 4 года.

Провал сюгинского руководства вскрыл перед нами яркую картину того, как зарождаются и чем кончаются правые дела.

Полностью извлечем эти уроки с тем, чтоб по-ударному развернуть еще более энергичную борьбу с правым уклоном в практике всей нашей работы.

*А. Южный*

*Ижевская правда. –1930. – 20 февраля.*

---

* Отточие документа.

## № 114

### ДОКЛАДНАЯ ЗАПИСКА СЕКРЕТАРЯ ВОТСКОГО ОБКОМА ПАРТИИ В. Г. ЕГОРОВА В ЦК ВКП(б) О ЗАБАСТОВКЕ РАБОЧИХ В МАСТЕРСКИХ АРТЕЛЕЙ «КРАСНОЕ ЗНАМЯ» И «ЖИВОЙ ТРУД»

*Март 1930 г.*

На запрос о забастовке на Сюгинском заводе сообщается: в г. Можге того же ёроса в мастерских артелей промсоюза «Красное знамя» и «Живой труд» 1 февраля с. г. на почве низких расценок, несвоевременной выплаты зарплаты и отсутствия сырья и материалов рабочими в числе 20 чел. был поднят вопрос о забастовке.

Присутствовавший при этом представитель администрации Привалов на выступления рабочих и на их предупреждения о забастовке не реагировал и никого не информировал о создавшемся положении.

Утром 2 февраля все 20 рабочих бросили работу, выставив требования: «не приступать к работе до тех пор, пока не будут удовлетворены наши законные требования».

Забастовка началась с того, что механик, он же заведующий механической мастерской, Селиванов умышленно выключил работавший мотор, чем и подал сигнал к остановке работ.

Бросив работу, все рабочие разошлись по домам и к работе не приступали до 4 февраля.

Работа в артелях была возобновлена после вмешательства в дело партийной организации и находившегося в тот момент в Можге представителя областной РКИ.

Для пересмотра расценок была создана специальная комиссия, вследствие чего рабочие сразу вышли на работу.

В результате работы комиссии расценки оставлены прежние, на что рабочие после соответствующей разъяснительной работы согласились.

Против представителей администрации Привалова и механика Селиванова органами ОГПУ возбуждено преследование. Дело следствием уже закончено и будет рассмотрено органами ОГПУ в порядке внесудебном.

На Сюгинском стекольном заводе забастовки не было.

Секретарь обкома ВКП(б) *В. Г. Егоров*

*ЦДНИ УР, ф. 16, оп. 1, д. 1091, л. 110–110об.*

## № 115

### ИЗ ПРОТОКОЛА ЗАСЕДАНИЯ БЮРО МОЖГИНСКОГО ЁРОСНОГО КОМИТЕТА ВКП(б) О РАЗВЕРТЫВАНИИ РАБОТЫ КРУЖКОВ ОСОАВИАХИМА И О ВОЕНИЗАЦИИ НАСЕЛЕНИЯ

*10 апреля 1930 г.*

С л у ш а л и: 10. Информация тов. Плехова о развертывании работы Осоавиахима и о военизации населения.

П о с т а н о в и л и: Предложить всем ячейкам развернуть работу кружков Осоавиахима, придав работе серьезное внимание, а в особенности увязав ее с ответом Папе Римскому[231].

2. Учитывая крайне нужду для развертывания работы в деньгах, в силу чего признать необходимым предложить партчасти завкомов, месткомов, группкомов и кооперативным организациям на основании указаний ВЦСПС отчислить из культфонда 4% на военную работу и военизацию населения.

3. Обязать фракцию горсовета, не увеличивая цены на билеты, отчислить с проданного билета 1 коп. на военизацию населения.

4. Признать целесообразным и необходимым в порядке подготовки после проведения весенней посевной кампании проводить 1 раз в неделю военное обучение членов и кандидатов ВКП(б) и ВЛКСМ.

Отв. секретарь ёроскомитета ВКП(б) *Б. И. Демидов*

*ЦДНИ УР, ф. 311, оп. 1, д. 1, л. 117об.*

**№ 116**

**ПРОТОКОЛ ЗАСЕДАНИЯ ЧЛЕНОВ ДЕТСКОЙ КОМИССИИ ПРИ МОЖГИНСКОМ ГОРОДСКОМ СОВЕТЕ РК И КД ОБ ОТКРЫТИИ ФОТОГРАФИИ В ГОРОДЕ**

*10 мая 1930 г.*

С л у ш а л и: § 1. О найме фотографа и открытии фотографии.

П о с т а н о в и л и: В принципе против открытия фотографии не возражать. Имея в виду отсутствие приспособленного для фотографии помещения, просить Можгинский горсовет предоставить таковое.

Поручить тов. Полянину договориться с тов. Гладких о покупке имеющегося у него павильона.

Фотографа принять со ставкой на первых порах в 100 руб. в месяц. Вопрос о принятии на должность фотографа Дерюгина, поскольку он значится лишенным избирательных прав, поручить тов. Полянину согласовать с областной РКИ во время поездки в г. Ижевск.

Председатель заседания *Полянин*

Секретарь *Соколов*

*ЦГА УР, ф. 186, оп. 1, д. 20, л. 45.*

**№ 117**

**ИЗ ПРОТОКОЛА ЗАСЕДАНИЯ БЮРО МОЖГИНСКОГО ЁРОСНОГО КОМИТЕТА ВКП(б) О ПРОТЕСТЕ СЛУШАТЕЛЕЙ КУРСОВ ПО ПОДГОТОВКЕ В ВУЗ, ВЫДВИНУВШИХ ЭКОНОМИЧЕСКИЕ ТРЕБОВАНИЯ**

*2 июля 1930 г.*

С л у ш а л и: 1. О положении на курсах по подготовке в вуз. Информация Белослудцевой о невыходе 10 слушателей на учебу 29 июня с. г. в форме стачки, об улучшении питания и выдаче стипендии.

П о с т а н о в и л и: Невыход на работу с. г. 10 слушателей курсов по подготовке в вуз с выставлением экономических требований (улучшение питания, выдача стипендии) рассматривать как форму стачечной борьбы советской действительности. Тем более как стачку нужно оценивать данное выступление, что на доске было объявление, написанное Чупиным мелом, «За улучшение питания, за стипендию» и подписывает «стачком».

В условиях классовой борьбы в городе и деревне классовый враг использует слабые участки нашей работы. Невыход на работу учащихся есть выражение классово-враждебной нам идеологии – проникнуть в среду слушателей.

Партийно-комсомольская часть слушателей не только не реагировала вовремя на эту идеологию, но оказалась организаторами данного движения.

Бюро райкома ВКП(б) считает необходимым исключить из курсов инициаторов данного выступления Чупина, Ларионова и Еремеева без права поступления в вуз, а остальных передать для наложения соответствующих комсомольских взысканий в райком комсомола. Чупину как кандидату ВКП(б) дать строгий выговор с предупреждением. Реализацию настоящего решения возложить на партийную фракцию курсов.

Председатель *Н. Иванов*
Секретарь *Перевощиков*

*ЦДНИ УР, ф. 311, оп. 1, д. 3, л. 20.*

**№ 118**

**ИЗ СПРАВКИ ДИРЕКТОРА ТЕХНИКУМА Л. МИХАЙЛОВА ОБ ОТКРЫТИИ МОЖГИНСКОГО ВЕТЕРИНАРНОГО ТЕХНИКУМА**

*24 сентября 1930 г.**

Дата первого протокола, относящегося к ветеринарному техникуму, 24 сентября 1930 г., протокола об удовлетворении преподавательскими кадрами ветеринарного и товароведческого отделений животноводческого техникума, как наименован был в начале ветеринарный техникум.

Первое заседание происходило под председательством заместителя директора техникума Николая Владимировича Юшкова.

Первыми преподавателями по ветеринарному отделению были: по ветеринарии – Чернов Филипп Терентьевич и Устюжанин Григорий Андреевич; по обществоведческим дисциплинам – назначенный на должность директора, но еще не прибывший к месту службы, Вель-

* Датируется по содержанию документа.

ков Иван Сергеевич; по русскому языку и литературе – Лопатина Римма Ивановна; по удмуртскому языку – Васильев Петр Васильевич; по немецкому языку – Пожарская Мария Александровна; по математике – Горбунов Борис Павлович; по физике – Чернов Прокопий Иванович; по естествознанию – Кочетков Николай Андреевич; по химии – Жилина Мария Павловна. Движение педсостава техникума представлено особой таблицей.

Классы техникума помещались в здании девятилетки, 8 и 9-е группы которой составили часть контингента первых студентов техникума обоих отделений. При тесноте помещения техникум работал во вторую смену, пока не переведен был в здание педагогического техникума в марте 1931 г.

В этой квартире техникум оставался до сентября 1933 г., когда был переведен в собственное здание.

Ветеринарный техникум имел 2 выпуска, первый выпуск был в 1931/32 уч. г. – 26 чел. <...>*

Строительство ветеринарного техникума, т. е. учебного корпуса, началось в 1930 г. <...>**

Всего на строительство учебного корпуса израсходовано 99 937 руб. 37 коп. Внутри учебного здания имеется кабинетов 8 шт., из них оборудовано для учебных целей – 4 кабинета:

1) ветеринарный кабинет с его оборудованием в сумме 13 334 руб. 71 коп.,

2) товароведческий кабинет с оборудованием 11 468 руб. 84 коп., который фигурировал самостоятельно до июля 1934 г., но в связи с ликвидацией товароведческого отделения все оборудование его слито с ветеринарным кабинетом,

3) физический кабинет имеет оборудование на 819 руб. 38 коп.,

4) химико-биологический с оборудованием 1255 руб.,

5) кабинет занят районным государственным музеем, где имеется оборудование, принадлежащее веттехникуму, на сумму 488 руб. 85 коп.

Кроме того, веттехникум имеет ученической и классной мебели на 2881 руб. Для обеспечения студентов квартирами веттехникум имеет 2 общежития:

1. Общежитие деревянное 2-этажное с жилой площадью 179,97 м², где помещается 40 чел., стоимость этого общежития по инвентаризационной книге 1933 г. выражается 8003 руб., кроме этого в этом общежитии летом в июле 1934 г. производилась штукатурка стен и потолка, на что израсходовано 833 руб., и вся стоимость его выражается 8836 руб.

---

* Опущены сведения о движении студентов по годам, числе выпускников, количестве книг в библиотеке, смета на содержание техникума.

** Опущены сведения об израсходовании средств на строительство техникума по годам: 1930–1933 гг.

2. Общежитие деревянное 1-этажное (5-стенное) с жилой площадью 69,67 м², находится студентов – 20 чел., стоимость данного общежития с дополнительным оборудованием, т. е. с штукатуркой летом 1934 г. и с мебелью, выражается 7719 руб. 23 коп.

Веттехникум имеет баню для студентов, по инвентаризации 1933 г. стоит 100 руб., но таковая не соответствовала большой вместимости, а поэтому летом сего года таковая была расширена, на что израсходовано дополнительно 500 руб., и вся стоимость бани выражается 600 руб.

Веттехникум для улучшения питания студентов имеет свое подсобное хозяйство, полученное весной 1933 г. с площадью в 50 га.

Но данный участок требует расчистки и раскорчевки, на что и израсходовано в текущем году 1250 руб., расчищено вполне пригодной площади в 6 га и весной 1935 г. будет засеяно 2 га пшеницей, 3 га картофелем и 1 га разными овощами.

Для обработки участка техникум имеет свою лошадь, ассигнованную в 800 руб.

Директор техникума *Л. Михайлов*

*ЦГА УР, ф. 117, оп. 1, д. 1151, л. 29–29об, 30об. –31.*

**№ 119**

**ИЗ ОТЧЕТА О РАБОТЕ МОЖГИНСКОГО ЁРОСНОГО ИСПОЛКОМА СОВЕТА РК И КД О СОСТОЯНИИ ЗДРАВООХРАНЕНИЯ, ПОЧТОВОЙ СВЯЗИ, ТЕЛЕГРАФА И РАДИО В г. МОЖГЕ И РАЙОНЕ ЗА ПЕРИОД С 15 ИЮЛЯ 1929 г. ПО 1 ДЕКАБРЯ 1930 г.**

*[Не ранее 1 декабря 1930 г.]**

<...>** В Можгинском ёросе находятся следующие лечебно-профилактические учреждения:

В городе:

Лечебные учреждения: Можгинская районная городская больница, Можгинская городская амбулатория, венерический пункт, Сюгинская заводская амбулатория, фельдшерский пункт на заводе «Дубитель».

Профилактические учреждения: кабинет охраны здоровья детей и юных пионеров, консультация для детей и беременных, санитарный врач и дезинфектор.

На селе: самостоятельные – с. Можга,
фельдшерские пункты: с. Биляр, с. Петухово,
врачебный пункт: с. Б. Уча <...>**

---

* Датируется по заголовку и содержанию документа.

** Опущены разделы «Общая характеристика ёроса», «Хозяйство ёроса», «Финансы и кредит», «Бюджет», «Народное образование», а также сведения о зарплате медицинских работников, характеристике помещений, условиях работы, вспышке эпидемии скарлатины, борьбе с социальными болезнями.

В 1929 г. глазной отряд находился в с. Красный Яр Большеучинского района в течение четырех месяцев и в 1930 г. в течение четырех месяцев при городской амбулатории. Отряд прошлого года был в полном составе и провел как лечебную, так и профилактическую работу, в нынешнем же году это был уже не отряд, а только врач, сестра и сиделка, причина неполного отряда лежит на облздравотделе. В 1930 г. врач глазной пользовался стационаром горбольницы и ее же питанием.

Обследовательской работы почти не провел, да и пожалуй не мог этого сделать, т. к. был местным военкоматом прикреплен для работы в призывной комиссии.

Приток больных и желание лечиться от трахомы[232] у населения громадное, зная, что слепота – великое несчастье.

Необходимость специальной глазной лечебницы в г. Можге абсолютна, но вот уже и 1930 г. кончается, а глазника-врача не только лечебницы горсовет не имеет. Последнего глазника-врача Сысоева область отозвала в Ижевск, несмотря на категорический протест ёросисполкома, и опять Можгинский ёрос[233] – без глазника, обещанный облздравотделом заместитель не прибыл и до настоящего дня.

ЛЕЧЕБНО-ПРОФИЛАКТИЧЕСКАЯ РАБОТА ПО ГОРОДУ

В городе производится и амбулаторная и стационарная помощь.

Амбулатория: в городской амбулатории работа [ведется] ежедневно при штате двух врачей, двух фельдшеров, оспопрививательницы, регистратора и трех сиделок и работает по пятидневке, беспрерывно.

Зубной кабинет: зубной врач, зуботехник и сиделка.

Эта амбулатория обслуживает амбулаторной помощью город, ёрос и даже обращаются из других смежных ёросов.

Ежедневная пропускная способность в среднем от 150 до 200 чел. Амбулатория слишком перегружена. Помещение мало, особенно ожидальня, низкое, темное, совершенно не соответствует санитарно-гигиеническим требованиям. Дым, чад, спертый воздух, толкотня в ожидальне.

В амбулатории при такой нагрузке обращающихся больных работа проходит в тяжелых условиях. Норма приема врача – 35–40 чел., а фактически врач вынужден принимать до 80 и более чел., отсюда понятны и те жалобы больных на городскую амбулаторию.

На время отпусков заместителей не было, и на время призыва в текущем году был взят заведующий амбулаторией для работы в комиссии, что и отразилось на работе в амбулатории с отрицательной стороны.

Работа Сюгинской заводской амбулатории проходит в более нормальных условиях, обращаемость – почти исключительно страхованные и их члены семейств – в среднем 50–70 чел. ежедневно. Здание

амбулатории капитально отремонтировано в 1929 г. осенью. В Сюгинской амбулатории частенько бывают трения из-за отпуска выдачи больничных листков и недовольства рабочих. Сюгинская амбулатория находится на бюджете фонда медпомощи.

В здании же Сюгинской амбулатории находится и кабинет охраны здоровья юных пионеров и детей, данный кабинет находится на бюджете областного комитета Красного Креста[234], штат: врач и техничка. Кабинет проводит свою работу во всех школах города, а по возможности и в районе. В течение лета 1930 г. врачом [кабинета] ОЗД[235] на областные и районные средства Красного Креста был открыт санитарный лагерь в д. Ефремовка, через него прошло 80 детей, получивших должный отдых. В это же лето и в городе и районе были открыты детплощадки, меднадзор лежал на враче [кабинета] ОЗД и на других медработниках. Необходимость данного кабинета абсолютна, за это говорит масса учащихся города, не говоря уже о школах в районе.

Кабинет ОЗД – чисто профилактическое учреждение. В городе работает и консультация для детей и беременных, находящаяся на бюджете фонда медпомощи. Это учреждение – профилактическое, но в наших условиях работы из-за отсутствия специального детского кабинета в нем проводится и лечебная работа, штат кабинета: врач, сестра и сиделка. Средняя обращаемость в кабинет 25–30 чел. (норма Наркомата здравоохранения – 18–20 чел.), данный кабинет работает почти в нормальных условиях.

Вся стационарная помощь больным производится в городской больнице, фактически являющейся межрайонной. Радиус обращаемости в больницу остался тот же, она была уездного значения – таковой фактически и сейчас осталась, если не сказать больше – в нее идут и из Татреспублики и из Вятской губернии, особенно из Малмыжского уезда. Это вполне понятно. Центр помощи всем тяжелобольным, а в особенности хирургическим и акушеро-гинекологическим, для этих районов – это г. Можга и ее больница. Отказа в больнице всем тяжело и серьезно хирургическим и акушеро-гинекологическим больным [нет], хотя больница не обязана обслуживать другие районы, но т. к. раз им не оказывается должная помощь на месте, то она должна быть оказываема в другом месте, в частности в Можге, дабы не перегружать и не посылать в г. Ижевск.

Работой больница перегружена до максимума. Штатных коек – 75. А их всегда бывает почти за 90, а иногда и до 100 коек. За этот отчетный период при больнице все время открыт заразный барак, или тифозный, или скарлатиновый или же оба заразные бараки. Барак высшим персоналом обслуживается из штата больницы без всякой нагрузки и оплаты, что, конечно, отрицательно отражается на ос-

новной работе. В бараке заразном в течение этого лета скарлатиновых больных доходило до 60 чел., и барак был настолько загружен, что трудно даже представить условия работы при такой загруженности, а всего за это время проведено заразными больными 7497 койко-дней. Благодаря такой по временам массовой скученности со стороны родственников больных были и правдивые нарекания. Трудность работы в скарлатиновом бараке еще усиливалась нахождением с больными родственников по уходу за своими больными. Нахождение родственников создает лишний шум, толкотню и грязь, но избежать этого при отсутствии средств на должный ухаживающий персонал (у нас одна дежурная сиделка на 20—30 чел., она же уборщица) невозможно, достаточного количества средств не имеем, а из области высылаются минимальные суммы.

В городской больнице штатные отделения: хирургическое, акушерское, гинекологическое и терапевтическое, работа проводится в двух корпусах, всего через них прошло 22 543 койко-дня, а вместе с заразными больными 30 040 койко-дней. Всего больных прошло — 3400, проделано операций 600.

Проделано абортов как искусственных, так и произвольных более 500 и принято родов более 500, оказана должная и возможная помощь всем обращающимся больным.

Бюджеты, отпускаемые горсоветом на его лечебные заведения, недостаточны. Ставки медработников отсталые. Спецодежды у работников совершенно нет. Мягкого инвентаря совершенно недостаточно. Отпуска из горпо почти нет, несмотря на наши многократные запросы и требования.

В дальнейшем оставаться в таких условиях лечебные заведения не смогут и это скажется и отразится на их работе <...>*

## ПОЧТОВАЯ СВЯЗЬ РАЙОНА

Пока что мы хорошо механизированной почтовой связи, а также электрической связи не имеем, поэтому основным средством сношения служит захудалая гужевая почта на захудалой лошаденке, и об ней только и придется говорить, как она работает. До районирования почта из Можги до районов Алнаши, Грахово, Вавож отправлялась по 3 раза в неделю, а внутри района по деревням — 2 раза в неделю. Весь Можгинский район был разбит на 7 участков сельских письмоносцев с обхватом населенных пунктов на 45% и населения — на 60%. С 1 августа с. г. до районов почта ходит ежедневно, а по селениям — 3 раза в неделю.

Доставка по городу производится ежедневно, непрерывно с 1 октября 1929 г., сельские письмоносцы работают и работали плохо,

* Опущены сведения об организации летних ясель в деревне.

это объясняется тем, что у нас не только в Можгинском районе, но вообще в Вотобласти деревни разбросаны в таком порядке, что правильным кольцевым объездом [это сделать] невозможно, приходится обходить, объезжать, отсюда увеличивается километраж кольца, имеет расстояние 30–70 км. Объехать 70 км по нашим дорогам без работы, т. е. не останавливаясь в деревнях, и проедешь 2 суток, поэтому физически не в состоянии корр[еспонденцию] и газеты доставить по домам, в деревнях оставляют в сельсоветах, последние относятся к почте не с должным вниманием, [так] что из сельсоветов газеты попадают не подписчикам. Кроме того, дороги и в хорошее время года (лето, зима) не бывают как следует, а в осеннюю и весеннюю пору – почти не проезжие, поэтому осенью всегда наступает кризис почтовой связи, особенно по кольцевым почтам, по прямым трактам, хотя с запозданиями, но все ж ходит регулярно, а по кольцевым местам совершенно прекращается <...>*

ТЕЛЕГРАФ

Телеграфную связь Можга имеет непосредственно с Казанью, Ижевском, Сарапулом по 3699-му проводу и по 522-му проводу, причем 3699-й провод мы имеем только до 12 час., с 12 час. занимают Казань с Ижевском для работы по аппарату ЮЗА[236], с этого времени мы переходим для работы с Казанью по 522-му проводу. По обоим проводам для всех станций Ижевск, Можга, Казань установлено расписание времени работ, вне расписания могут быть обменены только [телеграммы] «молния»[237], мобилизационные и другие важные правительственные <...>**

Телеграммы Можга передает исключительно на Казань, Ижевск – только собственные, ижевские, и его подведомственных агентств, с которыми имеет непосредственную связь.

Ижевск нам передает наши собственные и для Алнашского, Граховского районов, так что нам приходится их перерабатывать, принимать от Ижевска и передавать по отдельности для Граховского и Алнашского [районов] по телефону. Эта переходящая корреспонденция особенно для нас обременительна, замедление телеграмм почти относится за счет этой переходящей корреспонденции.

С 1 октября телеграфное действие установлено в круглые сутки, за недостатком штата телеграфистов выплачиваем на эту надобность сверхурочные более 4 руб. ежедневно. Ниже показано движение телеграфной корреспонденции.

За последний квартал 1928/29 бюджетного года – *
» 1929/30 » – *

* Опущены сведения о недостатках работы почтовой связи в сельской местности.
** Опущены технические характеристики работы телеграфа.

Средняя замедляемость по проводам доставки: прием и передачи телеграмм производятся по аппарату «Морзе»[238] и телефону, слуховая работа за неимением подготовленных слухачей не привилась. Намечено для разгрузки можгинского телефона установить непосредственную связь от Ижевска на Алнаши, Грахово.

ТЕЛЕФОН

Телефонная сеть в Можге имеется всего на 50%, это с ростом города и предприятий совершенно не удовлетворяет, в настоящее время на одном проводе навешаны во многих местах по 2 аппарата, что клиентов не может удовлетворить, в 1931 г. облпланом намечено провести переоборудование телефсети на 16 300 руб., причем 10 000 руб. – средства НКПиТ, а 6300 руб. – горсовета, эту сумму Можгинский горсовет должен изыскать <...>**

Городская телефонная сеть находится в неудовлетворительном состоянии, очень мала, аппараты работают плохо, собраны из старых.

Такие ненормальности вызывают справедливые нарекания со стороны клиентов.

Есть, конечно, много и перебоев со стороны клиентов по обращению к обслуживающему персоналу, ужасная грубость, а по отношению к аппаратуре – небрежность и частые поломы.

РАДИО

Радиотрансляционный узел[239] до октября 1930 г. находился на самоокупаемости, конечно, был рентабельный, отсюда и плохая работа. Материалов по плановому снабжению не давали, приходилось доставать разное барахло, разного калибра и миллиметра.

С 1 октября перешли на снабжение НКПиТ, дано задание довести 80 точек до 1 января 1931 г., думаем, это задание выполнить на 100%. Качества радиослушания еще хорошего не добились, есть перебои, есть плохая слышимость, это от того, что для трансляционного узла нет подходящего помещения, помещается в клубе лесозавода, где темнота, шум и люди (порча приборов), переведен он исключительно из-за зарядки аккумуляторов, в лесозаводе электричество горит хорошо, а на почте электричества нет. Необходимо иметь отдельную комнату с электрическим освещением, если этого не будет, вопрос может стать о существовании радиоузла <...>***

Председатель Можгинского ёросисполкома *П. А. Русских*
Секретарь *С. М. Максимов*

*ЦДНИ УР, ф. 311, оп. 1, д. 6, л. 36, 38 об.–42 об., 43.*

---

* В документе не указано количество.

** Опущены сведения о состоянии телефонной сети в сельской местности.

*** Опущены разделы «Пенсионное дело», «Работа ККОВ».

## № 120

## РАПОРТ МОЖГИНСКОЙ ФАБРИЧНО-ЗАВОДСКОЙ СЕМИЛЕТНЕЙ ШКОЛЫ О ХОДЕ ПЕРЕСТРОЙКИ ШКОЛЫ НА ПОЛИТЕХНИЧЕСКОЕ ВОСПИТАНИЕ УЧАЩИХСЯ

*30 августа 1931 г.*

Поставленная задача правительством и партией в перестройке школ на политехническое всестороннее как историческое, так и практическое воспитание учащихся до 17-летнего возраста Можгинской школой ФЗС проводится в жизнь следующим образом:

Можгинская городская ФЗС № 1 прикреплена к экстрактовому заводу «Дубитель» и за период учебного года на строительстве удмуртского экстрактового завода и строительно-монтажной производственной практике производились работы с группами учащихся ФЗС, всего одновременно занято было 2 группы по 11 чел., 2 раза в пятидневку по 3 часа в течение октября–мая, всего было 90 посещений × 3 = 270 час., из коих 135 час. – производство работ в слесарно-механической мастерской и 135 час. – в столярной мастерской, кроме того, проведены на заводе экскурсии с учащимися и знакомство их с экстрактовым производством в целом. С младшими группами ФЗС проведено 4 лекции по истории возникновения паровых машин, работа пара как двигательной силы.

Работы в столярной мастерской заключались в изготовлении отдельных частей элементов, обстановка работы резки, стружки, фуговки, склеивания* и др.

В слесарной – работа по резке, стружке, опиловке, нарезке болтов, гаек и работы на токарном станке, попутно знакомство со станками и инструментами. В предстоящей производственной работе сезона 1931/32 г. на экстрактовом заводе учащиеся могут быть заняты в работе по цехам в следующем порядке:

с 4-го и 5-го года обучения учащиеся будут проходить общее знакомство с заводом и станками, предположено затратить в декаду 24 часа на 240 учащихся с подразделениями по бригадам и цехам;

учащиеся 6-го и 7-го года обучения будут прикреплены к основным цехам и лаборатории завода, принимая непосредственное участие в работе таковых.

Кроме того, предположена для старших групп и педагогического персонала лекционная система ознакомления с технологическими процессами экстрактового производства и практическая работа в таковом. Для младших групп – экскурсии на завод. Учебные мастерские школы ФЗС в составе столярной и переплетной будут иметь общую связь со столярной мастерской завода, пополнение недостаточным

* Так в документе.

инструментом и оборудование может быть произведено в мастерской завода, а положение работ – с уклоном экстрактовой промышленности в части изготовления моделей отдельных установок и пр.

Инженер *Козловский*
Зав. школой *Н. Юшков*

*ЦГА УР, ф. 1213, оп. 1, д. 12, л. 59–60об.*

**№ 121**

**РАПОРТ ДРЕВОШЕРСТНОГО ЗАВОДА[240] ПЛЕНУМУ РАБОТНИКОВ КУЛЬТУРНОГО СТРОИТЕЛЬСТВА г. МОЖГИ О ХОДЕ ЛИКВИДАЦИИ НЕГРАМОТНОСТИ И МАЛОГРАМОТНОСТИ СРЕДИ РАБОЧИХ ЗАВОДА**

*27 ноября 1931 г.*

Пленуму культстроительства г. Можга.

Древошерстный завод рапортует на 27 ноября 1931 г.: неграмотных имеем 15 чел., малограмотных – 32 чел., из них – удмуртов 14 чел., русских – 18 чел. Занятия с удмуртами происходят на их национальном языке, посещения происходят по сменам, аккуратно. К 1 декабря 1931 г. переводим ударную удмуртскую малограмотную группу в 3-ю повышенную группу, из школы неграмотных переводим в школу малограмотных. Имеем организованный кружок политических читок с неграмотными и малограмотными, организован и продолжает работать кружок изучения удмуртского языка, выделяем на ликбез определенное лицо по изучению техники производства, вызываем на социалистическое соревнование – последовать примеру организации работы ликбеза – завод «Химик».

Долой темно-тесные рабские тени.

Вперед за поголовную грамотность, за производственно-техническую культуру и к новым окончательным победам на культурном фронте.

Культком *Пивоваров*

*ЦГА УР, ф. 1213, оп. 1, д. 12, л. 33–33об.*

АРХИВЫ УДМУРТИИ

## № 122

## СТАТИСТИЧЕСКИЕ СВЕДЕНИЯ МОЖГИНСКОГО РАЙОННОГО УПРАВЛЕНИЯ НАРОДНОХОЗЯЙСТВЕННОГО УЧЕТА О ЧИСЛЕ ЖИТЕЛЕЙ г. МОЖГИ НА 1 ЯНВАРЯ 1932 г.

*14 февраля 1932 г.**

| Всего дворов | По национальностям | | | Всего населения | В том числе | | | Рабочих | Служащих | Иждивенцев | Прочих |
|---|---|---|---|---|---|---|---|---|---|---|---|
| | русских дворов | удмуртских дворов | прочих дворов | | русских | удмуртов | прочих | | | | |
| 700 | – | – | – | 13513 | 8600 | 3900 | 1013 | 3913 | 1381 | сведений нет | 8219 |

Статистик**

*ЦГА УР, ф. 1245, оп. 1, д. 24, л. 63.*

* Дата составления документа.
** Подпись не разобрана.

АРХИВЫ УДМУРТИИ

## № 123

### ДОКЛАДНАЯ ЗАПИСКА В МОЖГИНСКИЙ ЁРОСНЫЙ КОМИТЕТ ВКП(б) О РАБОТЕ ЭКСТРАКТОВОГО ЗАВОДА «ДУБИТЕЛЬ»[241] ЗА МАЙ – НОЯБРЬ 1932 г.

*[Не ранее 25 ноября 1932 г.]**

Экстрактовый завод «Дубитель» имеет всесоюзное значение по выпуску импортной продукции в Удмуртской области, пущен в мае 1932 г.

Завод переживает пусковой период, имеет ряд ненормальностей, недоделок, недостаточную укомплектованность квалифицированной силой, огромный недостаток топлива, неприспособление к заграничным станкам[242], которые неоднократно выводились из строя. Все это приходилось перестраивать и переделывать в процессе работ. Отсутствовала профсоюзно-массовая работа, ударничество и социалистическое соревнование, происходила громадная текучесть рабочей силы, не был организован вспомогательный цех рабочего снабжения, не создана собственная продовольственная база для улучшения рабочего снабжения.

Завод находился до октября в глубоком прорыве. Несмотря на пусковой период завода и на все встречающиеся на его пути трудности, инженерно-технический персонал, рабочие, лучшие ударники под правильным руководством партийной и профсоюзной организаций, сумели мобилизовать вокруг себя рабочие массы методом социалистического труда, ударничеством и соцсоревнованием, внедрением шести исторических условий тов. Сталина[243], чем вывели завод из глубокого прорыва.

За октябрь задание треста выпустить 80 т таннидов экстракта, выполнено – 82 т, или 102,5%.

В основном производстве было занято 124 рабочих,
в подсобных цехах, как то:
механический цех, хозяйственная часть – 320 рабочих,
членов союза – 240 чел.,
ударных бригад – 5,
ударников в них – 127 чел.

Заключено социалистических договоров между бригадами — 5.

Охвачено реализацией займа – 94%.

В октябре имелась одна сквозная ударная бригада, которая выполнила план за октябрь на 106%.

Состав этой бригады по национальности: 50% – удмурты, возглавлял руководство бригады сменный мастер-удмурт – тов. Поздеев.

Работа завода за ноябрь: за 1-ю декаду ноября план выполнен на 103%, за 2-ю – на 99%.

---

* Датируется по тексту документа.

Общий заводской план выполнен на 25 ноября на 103,6%.

Метод социалистического соревнования между бригадами резко изменился: отдельные бригады не закрепили за собой цифры октябрьских достижений, например Поздеевская бригада в октябре шла на первом месте, как по выполнению промфинплана, так и по другим объектам работ, в ноябре Поздеевская бригада скатилась на третье место, это говорит за то, что бригадный треугольник не уделял достаточного внимания на слабые участки агрегатов, не занимался серьезно производственным вопросом.

Опыт работы Поздеевской бригады переняла за ноябрь самая отстающая бригада, которая в октябре план выполнила всего лишь на 97%, тогда как остальные бригады свои бригадные планы выполнили: бригада № 2 – на 102%, бригада № 3 – на 106% и бригада № 4 – на 99%.

При подведении итогов работы завода на торжественном заседании, посвященном Октябрьским торжествам[244], отстающая бригада № 1 под руководством сменного мастера тов. Савченко, дала свое торжественное обещание о том, что бригадный треугольник[245] в своей работе переключится, опыт бригады № 3 переймет на свою бригаду, ноябрьский план выполнит и займет в бригадной колонне первое место.

На 25 ноября бригада № 1 тов. Савченко выполнила промфинплан на 106,1%, бригада № 2 – на 104,2%, № 3 – на 103,2%, № 4 – на 100,9%.

Несмотря на ряд поломок импортных рубильных станков, в ноябре ударная бригада механического цеха по-ударному, не считаясь ни с какими трудностями, своевременно вводила в строй рубильные станки, этим самым сумела побороть по-большевистски все встреченные на пути трудности.

Под правильным руководством партийной и профсоюзной организации, административно-инженерно-технического персонала лучшими энтузиастами, ударниками ноябрьский план будет выполнен и перевыполнен.

Секретарь партийной ячейки *И. И. Савченко*
Председатель ФЗК *Русинов*

*ЦДНИ УР, ф. 311, оп. 1, д. 13, л. 6–6об.*

**№ 124**

**РЕШЕНИЕ БЮРО МОЖГИНСКОГО ЁРОСНОГО КОМИТЕТА ВКП(б) ОБ ИТОГАХ ОБСЛЕДОВАНИЯ КОЛИЧЕСТВЕННОГО СОСТАВА И КУЛЬТУРНО-БЫТОВЫХ УСЛОВИЙ ЖИЗНИ РАБОЧИХ-УДМУРТОВ ЗАВОДА «СВЕТ»**

*23 февраля 1933 г.*

Заслушав доклад парткомиссии об итогах обследования количественного состава и культурно-бытовых условий националов и удмуртов-рабочих завода «Свет», отмечая невыполнение директив ёроскома ВКП(б) о вовлечении 35% удмуртов на производство (вместо

35%–5%), явное очковтирательство со стороны дирекции, профсоюзной и парторганизации, показывая % удмуртов на производстве до 20, проявление великодержавного шовинизма, барского пренебрежительного отношения к бытовым условиям рабочих-националов, выразившегося в необеспечении квартирами, коммунальными услугами, в издевательстве, гонении ударников, переводе с более высокооплачиваемой работы на менее оплачиваемую и т. д. (см. материал)*. Отсутствие организованного набора, закрепления удмуртов и продвижения на квалифицированные работы, отсутствие учета удмуртских кадров, работы с ними партийной и профсоюзных организаций.

Бюро ёроскома п о с т а н о в л я е т:

1. С выводами парткомиссии согласиться.
2. Категорически предложить дирекции завода «Свет» выполнить директиву ёроскома о 35% удмуртов на производстве.
3. Дирекции, партячейке, завкому, жилкоопу обеспечить квартирами рабочих-удмуртов, проживающих на водокачке в бараке в первую очередь и остальных рабочих, проживающих на частных квартирах.
4. Партячейке, завкому обеспечить проведение партийно-массовой работы среди рабочих-удмуртов, улучшение санитарно-гигиенических условий жизни путем прикрепления для постоянной работы с ними члена бюро и ФЗК.
5. В 5-дневный срок треугольнику завода пересмотреть весь состав постоянного кадра рабочих-удмуртов с целью продвижения их на квалифицированную работу, добиться закрепления на постоянную работу удмуртов, работающих на подсобных и сезонных работах, возвратить на прежнюю работу в запальный рукав работницу Васильеву.

За издевательство над беременной Блиновой дежурного по гуте Нечаева дело о нем передать в народный суд для привлечения к уголовной ответственности.

Инспектору охраны труда Жукову за халатное невнимательное отношение к своим обязанностям дать строгий выговор.

Директора завода Копытова за явное игнорирование директив ёроскома ВКП(б) об удмуртизации рабочего состава завода, за проявление великодержавного шовинизма, барского пренебрежительного отношения в создании культурно-бытовых условий для удмуртов и допущение издевательства над ними с работы снять, и дело о партийности передать в КК РКИ.

Старому составу бюро ячейки завода «Свет» за преступную халатность в руководстве вопросом коренизации кадров завода дать выговор.

Прошлому составу бюро ячейки ФЗК за халатное отношение к

---

* Материалы проверки по документам архивного фонда не обнаружены.

делу удмуртизации, за неконкретность контроля работы администрации дать строгий выговор.

Предложить дирекции завода, жилкоопу проработать вопрос о создании гарантийной жилплощади для основного кадра рабочих завода на основе договоров. Одновременно предложить председателю правления жилкооперации освободить квартиры от уволенных заводами рабочих за прогулы на основании декрета о прогулах с исключением их из членов жилкооперации.

Отметить, что со стороны ёроспрофсовета, партячеек нет решительной борьбы с прогульщиками.

Предложить ячейке ФЗК развернуть массовую работу вокруг материалов парткома и решений бюро ёроскома, решительно борясь с великодержавным шовинизмом, как главной опасностью на данном этапе и местным национализмом.

Секретарь ёроскома ВКП(б) *А. Г. Касаткин*

*ЦДНИ УР, ф. 311, оп. 1, д. 21, л. 45–45об.*

**№ 125**

**ИЗ ПРОТОКОЛА ОБЩЕГО СОБРАНИЯ ПАРТЯЧЕЙКИ ВКП(б) МОЖГИНСКОЙ АРТЕЛИ ИНВАЛИДОВ «КРАСНАЯ ЗВЕЗДА» О СОСТОЯНИИ И РАЗВИТИИ ОГОРОДНОГО ХОЗЯЙСТВА В АРТЕЛИ**

*1 июля 1933 г.*

По первому вопросу о состоянии огородного хозяйства при артели «Красная звезда» выступил тов. Елкин, который в своем докладе высказал, что картошки засеяно 2 га. Прочих же овощей, например: огурцов, моркови, свеклы, лука, репы, турнепса, капусты: засеяно тоже 2 га, всего под огородами засеяно 4 га. Расходы на покупку семян выразились 1219 руб. 50 коп., на оборудование – 424 руб. (всего 1643 руб. 50 коп.).

В прениях: 1. Выступил тов. Горбунов, который отметил, что в целях улучшения рабочего снабжения в нынешний год нам пришлось взяться за огородное хозяйство, от которого мы получили доход для рабочего снабжения нашей артели. Затем нужно бороться с вредителями огорода, о чем посоветоваться с агрономом о борьбе с вредителями огорода, а также подготовить тару и овощехранилище к сроку уборки овощей.

2. Выступил тов. Злобин, который отметил о том, что не совсем подготовились к посевной, но все же справились в основном, сейчас нужно взяться за прополку огорода и проверить посаженную картошку на участке лесхоза. Может требуется прополка и т. д., нужно проделать заблаговременно.

3. Выступила тов. Кабанова, которая отметила о том, что посеян-

ная репа, которую портит мошка, для чего нужно бороться, посыпать золой, которая может сохранить урожай.

Предложения:

Объявить борьбу с вредителями, а также произвести прополку, приготовить тару и овощехранилище к сроку уборки.

Председатель собрания *Д. Иванова*
Секретарь *И. Вылегжанин*

*ЦДНИ УР, ф. 182, оп. 1, д. 1, л. 192–192об.*

**№ 126**

**ЛИСТОК ДЕЙСТВИЯ ЕЖЕДНЕВНОЙ ГАЗЕТЫ ПОЛИТОТДЕЛА МОСКОВСКО-КАЗАНСКОЙ ЖЕЛЕЗНОЙ ДОРОГИ «ЖЕЛЕЗНОДОРОЖНЫЙ ПРОЛЕТАРИЙ» С ЗАМЕТКОЙ О ЖИЗНИ ЖЕЛЕЗНОДОРОЖНЫХ РАБОЧИХ СТ. «СЮГИНСКАЯ»**

*[Декабрь 1933 г.]**

НАДО СОЗДАТЬ ДЛЯ РАБОЧИХ ХОРОШИЕ УСЛОВИЯ ТРУДА**

С перестройкой партийной работы на ст. Сюгинская произошли большие сдвиги к лучшему. Вокзал электрифицировали. Простой вагонов от 20 час. мы снизили до 17–15 и даже до 12 час. По указанию слета ударников мы открыли поход против жуликов и хулиганов. Сняли за хищение весовщика Конотина.

Между сменами и бригадами проводится соцсоревнование. Большую пользу оказывает в развертывании соцсоревнования стенгазета, отмечающая худшие и мобилизующая внимание масс вокруг хороших примеров.

Плохо только то, что не все ударники имеют хорошие культурно-бытовые условия. До сего времени не произведен ремонт квартир. Крыши у железнодорожных домов худые, во время дождя протекают. В новом 4-комнатном доме нет печей. Администрации 15-й дистанции[246] пути необходимо заняться ремонтом квартир для рабочих, создать для них необходимые условия.

Стрелочник *Филин*

*ЦДНИ УР, ф. 234, оп. 1, д. 1, л. 60.*

**№ 127**

**ПОСТАНОВЛЕНИЕ БЮРО МОЖГИНСКОГО ЁРОСНОГО КОМИТЕТА ВКП(б) ОБ ОТМЕНЕ ПОСТАНОВЛЕНИЯ СОБРАНИЯ РАБОЧИХ ЗАВОДА «ДУБИТЕЛЬ» ОБ ОРГАНИЗАЦИИ УДМУРТСКОЙ СМЕНЫ**

*1 февраля 1934 г.*

Постановление общего собрания об организации удмуртской смены рабочих-удмуртов в присутствии членов бюро ячейки тов. Игнать-

* Датируется по сопроводительному письму.
** Заголовок документа.

ева, члена завкома Иванова, облпрофсовета – Леконцева, орготдела обика тов. Красильникова отменить. Мнение ячейки и администрации о санкционировании данного решения [признать] как политически вредное, исходящее из узких националистических стремлений.

Предупредить ячейку и дирекцию, что подобные требования со стороны рабочих отражают нездоровое настроение, и в условиях г. Можги при наличии молодого состава рабочих-удмуртов на заводе, организация удмуртской смены повела бы к использованию классовым врагом мелкособственнической идеологии, к усилению националистических настроений удмуртов к организации «кенеша»[247], к прикрытию действий врага национальным моментом вместо усиления интернационального воспитания, перевоспитания сегодняшнего колхозника в сознательного, политически и технически грамотного рабочего с помощью квалифицированных старых производственных кадров русских рабочих.

Предупредить тов. Осокина и ячейку, что всякий созыв массовых собраний профсоюзов рабочих должен быть согласован с ёросным комитетом ВКП(б).

Секретарь *А. В. Караваев*

*ЦДНИ УР, ф. 311, оп. 1, д. 27, л. 26, 26 об.*

**№ 128**

**СООБЩЕНИЕ В ГАЗЕТЕ ОБ ОТЧИСЛЕНИИ СРЕДСТВ РАБОТНИКАМИ МОЖГИНСКОЙ АРТЕЛИ «СНАБСБЫТ» В ПОЛЬЗУ ЖЕРТВ ФАШИЗМА В АВСТРИИ[248]**

*8 марта 1934 г.*

Мы, работницы артели «Снабсбыт», принимаем вызов работниц древошерстного завода о помощи жертвам австрийского фашизма и отчисляем однодневный заработок. Вызываем последовать нашему примеру работниц артели «Инвалид» и всех домохозяек г. Можги.

Пусть помнят враги рабочего класса, что мы, трудящиеся женщины Советского Союза, в любую минуту встанем на защиту наших завоеваний. В Международный женский коммунистический день мы еще более будем крепить нашу связь с зарубежными товарищами по классу, всеми силами и средствами будем помогать детям и женам наших славных революционеров, борющихся с капитализмом.

*Ижевская правда. – 1934. – 8 марта.*
*Интернационализм в действии. – Ижевск, 1980. – С. 75.*

**№ 129**

**ПОСТАНОВЛЕНИЕ БЮРО МОЖГИНСКОГО РАЙКОМА ВКП(б) О СОСТОЯНИИ ОБЩЕСТВЕННОГО ПИТАНИЯ В г. МОЖГЕ**

*10 апреля 1934 г.*

Бюро РК констатирует:

1. Совершенно неудовлетворительную постановку дела обще-

ственного питания по г. Можге. Не обращается никакого внимания на качество обедов и оно зачастую не выдерживает никакой критики.

2. Весьма часто обеды приготавливаются из недоброкачественных продуктов (капуста с червяками, бараньи головы с червяками, плохо отмытые кишки и т. д.).

3. Санитарное состояние столовых является абсолютно нетерпимым, нехватка посуды, спецодежды, столовых приборов, ведер [ведут] к еще более неудовлетворительному состоянию общественного питания.

4. Вопрос санитарного минимума совершенно не прорабатывается на предприятиях общественного питания, чем не выполняются постановления партии и правительства в области общественного питания.

5. Некоторые пищевые предприятия (союзмолоко) не выполняют так же основных требований по отношению переработки молочных продуктов (открытие молочных заводов без разрешения санназора, устройство колодцев рядом с уборной, антисанитарное состояние молокозаводов).

6. Не налажены рабочий контроль и шефство над предприятиями общественного питания.

7. Общественные санитарные инспектора существуют, главным образом, на бумаге и большинство их растеряно.

8. Плохо применяются новые формы труда (соцсоревнование и ударничество), особенно неблагополучен вопрос с перевозкой готовой продукции и раздача ее на месте.

9. Отметить, что горсоветом было предоставлено помещение для студенческой столовой, но секцией общественного питания не занято.

Бюро райкома п о с т а н о в л я е т:

1. Секции общественного питания и всем остальным предприятиям немедленно приступить к реализации постановления ЦК от 22 декабря 1933 г., для чего развернуть широкую массовую работу с охватом всей широкой советской общественности и в первую очередь среди работников пищевой промышленности.

2. Всех работников пищевых предприятий пропустить через краткосрочные курсы с обращением внимания на проработку решений партии и правительства о пищевой промышленности, вопросов соблюдения работниками санитарно-гигиенического решения и соблюдение рабочими правил гигиены, проработать среди работников пищевого дела основы гигиены пищевого дела с тем, чтобы на основе проработанного материала приступить к сдаче экзамена на санитарно-технический гигиенический минимум. Курсы обеспечить платным квалифицированным персоналом. Срок – 25 апреля.

3. Райпрофсовету организовать постоянный рабочий контроль над пищевыми предприятиями.

4. Оживить работу института общественных санитарных инструкторов, переизбрать их, заменяя активными комсомольцами, и провести с ними специальные курсы о задачах и обязанностях общественных санитарных инспекторов. Срок – 25 апреля.

5. Райкомолу особо проработать вопрос о состоянии пищевых предприятий и выделить _____* человек для оживления этой работы.

6. Предупредить руководителей пищевых предприятий, что за каждый случай выпуска недоброкачественной продукции руководители учреждений будут привлекаться к строжайшей ответственности.

7. Категорически запретить приготовление пищи из недоброкачественных, некондиционных продуктов. Обеспечить учащихся ежедневно в ученических столовых двумя блюдами обеда.

8. На основе вышестоящих указаний ввести полный санитарный минимум во всех пищевых предприятиях к 15 апреля 1934 г.

9. Усилить связь с санитарной инспекцией и выделить средства на содержание спецработника по пищевой санитарии в системе и городскому санитарному инспектору оформить и подыскать подходящую кандидатуру на эту должность.

10. Внедрить в работу пищевых предприятий новые формы труда, широко развернуть соцсоревнование и ударничество, установить Красное переходящее знамя для образцового пищевого предприятия, развернуть работу за право на получение этого знамени.

11. Установить дежурство педагогов в ученической столовой.

12. К 15 мая секции общественного питания доложить райкому о проделанной работе.

Секретарь райкома *А. В. Караваев*

*ЦДНИ УР, ф. 311, оп. 1, д. 27, л. 86–87.*

**№ 130**

**ИЗ ДОКЛАДНОЙ ЗАПИСКИ МОЖГИНСКОГО РАЙКОМА ВКП(б) В ОБКОМ ВКП(б) О ПОДГОТОВКЕ НАЦИОНАЛЬНЫХ КАДРОВ В СРЕДНИХ СПЕЦИАЛЬНЫХ УЧЕБНЫХ ЗАВЕДЕНИЯХ г. МОЖГИ**

*[Не ранее 27 апреля 1934 г.]***

<...>***Неблагополучно с подготовкой национальных кадров средними учебными заведениями, в особенности веттехникум, медтехникум. При комплектовании медтехникума в октябре студенты-удмурты составляли 118 чел., или 36%, а на 25 апреля осталось 56, или

---

* Пропуск в тексте документа.

** Датируется по тексту документа.

*** Опущены сведения о численности национальных кадров на предприятиях местной и кустарной промышленности г. Можги, об удмуртизации аппарата государственных учреждений и организаций г. Можги и района.

30%, из 57 чел. – 26 чел. выпущены в марте, а 31 ушли самовольно и уволенные. Также снижение по педтехникуму до 63% с 66%, но убыль по сравнению с октябрем значительная. Очень слабо осуществляется подготовка нацкадров по линии животноводческого техникума. Вместо необходимых 70% удмуртов живтехникум имеет 30%. Здесь недочет парторганизации. Причины некоторой текучести студентов кроются в слабой работе за создание нацкадров и создании им необходимых условий, и вопрос снабжения и общественного питания студентов до известной степени влияет на это дело. Мы имели несколько месяцев тяжелое положение по этому вопросу.

Среди руководителей и преподавателей ФЗС и ШКМ удмуртов только 28%, здесь снижение иным образом за счет города, а если считать только ШКМ, то здесь гораздо выше, из 33 чел. – удмуртов 17, или 51%. Лучше с учителями школ 1 ступени[249], удмуртов – 46%, избачей[250] – 51%.

Приняты меры по подготовке удмуртских кадров посылкой в высшие учебные заведения, переподготовкой на месте через курсы. В течение 7 мес. послано 11 чел., из них удмуртов – 6 чел., на годичные курсы учителей 1-й ступени – 34 чел., удмуртов – 20 чел., плохо на дошкольные курсы: из 24 чел. удмуртов – 4 чел.*

*ЦДНИ УР, ф. 311, оп. 1, д. 14, л. 1–5, 11.*

**№ 131**

**ПИСЬМО НАЧАЛЬНИКА МОЖГИНСКОГО РАЙОННОГО УПРАВЛЕНИЯ РАБОЧЕ-КРЕСТЬЯНСКОЙ МИЛИЦИИ В УПРАВЛЕНИЕ РАБОЧЕ-КРЕСТЬЯНСКОЙ МИЛИЦИИ УАО С ПРОСЬБОЙ О ВЫДЕЛЕНИИ РОДИТЕЛЯМ ПОГИБШЕГО МИЛИЦИОНЕРА И. Ф. БЫСТРЫХ[251] ЕДИНОВРЕМЕННОГО ПОСОБИЯ**

*12 мая 1934 г.*

Посылая свидетельство за № 119 от 7 мая 1934 г. о смерти участкового инспектора вверенного мне управления рабоче-крестьянской милиции Быстрых Ивана Федоровича и копию выписки из истории его болезни прошу возбудить ходатайство перед КУРКМ о выдаче родителям тов. Быстрых единовременного страхового пособия в размере 1000 (одной тысячи) руб., так как смерть тов. Быстрых произошла на боевом посту при выполнении служебных обязанностей в боевой схватке с бандитами и в условиях исключительного героизма в результате полученных им 26 ран.

Тов. Быстрых со дня призыва в РККА, т. е. с 1924 г., беспрерывно находился на работе в боевых органах – РККА, в надзоре домзака и рабоче-крестьянской милиции, причем в органах милиции работает с 1929 г.

---

* Подпись отсутствует.

А поэтому просим о выплате указанного пособия семье тов. Быстрых.

Приложение: упомянутое на 3 л.*

Начальник Можгинского РУ РКМ**
Секретарь**

*ЦГА УР, ф. 453, оп. 2, д. 559.*

**№ 132–134**

**О ДЕЯТЕЛЬНОСТИ ПАРТИЗАНСКОГО ОТРЯДА ПОД РУКОВОДСТВОМ С. В. БОБРОВА В РАЙОНЕ СТ. СЮГИНСКАЯ И СЮГИНСКОГО ЗАВОДА В 1918 г.**

*3–4 июня 1934 г.*

№ 132

ПРОТОКОЛ ОБЩЕГО СОБРАНИЯ БЫВШИХ УЧАСТНИКОВ ОТРЯДА СЮГИНСКОГО ЗАВОДА В БОРЬБЕ С КОНТРРЕВОЛЮЦИЕЙ В 1918 г.

*3 июня 1934 г.*

1. О присвоении звания Красных партизан бывшим участникам отряда Сюгинского завода в борьбе за диктатуру пролетариата в момент восстания 1918 г. Информирует тов. Солдатов.

П о с т а н о в и л и:

1. Существование как самостоятельного партизанского отряда в Сюгинске в момент восстания местного крестьянства осенью 1918 г. признать. Уполномочить от имени отряда Сорокина Н. И., Юшкова И. В., Рузанова П. Ф. произвести описание вооруженных выступлений отряда, характеристику его командиров.

2. Опровергнуть решения бывшего исполнительного комитета того времени, как не отражающие действительных настроений в целом рабочих.

3. Просить районный комитет ВКП(б) поставить специальную работу с бывшими участниками отряда по вопросам политико-воспитательной и культурно-бытовой работы.

4. Просить районный комитет ВКП(б) закончить окончательное оформление Сюгинского отряда в звании Красных партизан не позднее 15 июня 1934 г.

Председатель *И. В. Юшков*
Секретарь *П. Ф. Рузанов*

Правильность подписи Юшкова И., Рузанова П. Ф. завком завода «Свет» заверяет. Председатель ФЗК *Топыркин.* 14 февраля 1936 г.***

*ЦГА УР, ф. 827, оп. 1, д. 6, л. 34–35.*

* Приложения в деле имеются.
** Подпись неразборчива.
*** Приписка от руки на документе.

№ 133

## ХАРАКТЕРИСТИКА НА ПАРТИЗАНСКИЙ ОТРЯД ПОД РУКОВОДСТВОМ С. В. БОБРОВА

*4 июня 1934 г.*

Начало организации отряда относится к концу июня 1918 г. Это совпало с угрожающим положением г. Елабуги со стороны наступающего Дутова[252]. В то время были вызваны в г. Елабугу самые лучшие года* в количестве 42 чел. и елабужским военкомом тов. Тимофеевым вооружены. Получив оружие и назначение командиром Боброва Сергея Васильевича, отряд в тот же день был направлен обратно в Сюгинск.

Бобров С. В. был сын рабочего Сюгинского завода, сам непосредственно был служащим конторы завода в качестве счетовода при владельцах.

Большими политическими соображениями в то время Бобров не обладал, но в сравнении с общей массой был несколько грамотнее. По возвращении в Сюгинск до момента непосредственного восстания отряд нес работу в [оказании] помощи продотрядам, охрану государственного имущества, как леса, каковой беспощадно расхищался, а так же заводского топлива.

Первым вооруженным выступлением отряда был момент, когда Данышев и Федоров со своим отрядом напали на ст. Пычас, перебили там часть находящихся охранников отряда Васильева, разбили телефон. Нашему отряду был подан паровоз с одним вагоном и платформой, и задним ходом мы были отправлены на ст. Пычас. Данышев тогда боя не дал и со своим отрядом ушел в лес.

После этого нашим отрядом была установлена связь с отрядом Чеверева, находящегося в то время в Агрызе. Последний просил взять ст. Сюгинская под свою охрану ввиду ухода Васильева и обещал выслать помощь. Помощи он нам не выслал, и мы одни держались, не сдавая завод и станцию до прихода его самого, т. е. 18 сентября 1918 г. В ту же ночь с приходом Чеверева часть нашего отряда была послана в его отряд, каковой ходил в с. Можгу и Малую Сюгу, где были белые разбиты и Сюга сожжена. 19 сентября со стороны Казани в Сюгинск прибыл со своим отрядом тов. Азин и беспощадный эскадрон кавалерии под командой тов. Кошененко. В наш отряд в этот момент был влит политический руководитель тов. Мулярчик. Чеверев повел наступление из Сюгинска обратно на Агрыз, отряд Азина и Кошененко пошли в наступление по трактовой дороге Сюгинск, Большая Уча, Вавож, Ижевск, с ними в бою под Ключевкой, Пазялом, Полянским, Учей принимали участие отдельные члены Сюгинского отряда.

Уходя по главной дороге, тов. Азиным нашему отряду было поручено ликвидировать все банды, находящиеся в стороне от главной

* Так в тексте документа, вероятно, следует читать «самые лучшие люди».

дороги. После чего наш отряд под руководством Боброва, Мулярчика выступил вооруженно в с. Новые Трои, Краснояр, Ремеслуд, Белогуска, Четкерь, Квакагурт. Где все эти деревни были обезоружены, также были обезоружены с. Б. Улайр, Холодный Ключ, Бакагурт и ряд прочих деревень.

Сюгинским отрядом были переловлены все главари, заговорщики и командиры белогвардейских отрядов – Федоров, Данышев, Чепеев, Горбунов, Волков, Кудрявцев, учинские купцы – Гагары, нылгинские кулаки и масса других контрреволюционеров, каковые сразу направлялись в Поляны*, где и расстреляны, оружие, находящееся в руках этих банд, сюгинским отрядом все было выкачено и отправлено также в Поляны. По всей округе была восстановлена советская власть и организованы комитеты бедноты[253]. Среди кулачества окружающих деревень был изъят чрезвычайный налог (контрибуция). Всю эту работу отряд продолжал до весны 1919 г., до наступления Колчака, отступая от Колчака, тов. Азин опять же вернулся в Сюгинск, и тогда весь отряд целиком влился в часть к тов. Азину добровольно. Этим, как самостоятельный, сюгинский отряд свое существование закончил.

В дополнение к данной характеристике об отдельных эпизодах военных действий отряда в целом, а также отдельных его членов смотрите отдельные показания в заявлениях.

Пользуясь решениями исполнительного комитета того периода, из каковых видно, что его состав подпал под влияние отдельных лиц, настроенных против диктатуры пролетариата и имевших тайную связь с бывшими владельцами завода, приглашение их на должность и т. д., каковые главным образом регулировали [вопрос] при исключении отряда из партизан в комиссии горсовета. Мы должны сказать, что все эти решения ничего общего не имеют с основной массой рабочих в целом, а главным образом отряда. Смотрите приложение протокола общих собраний, прилагаемые в делах, о действительном положении национализации завода и отношения рабочих, в частности отряда к владельцам.

В силу всего вышеизложенного отряд считает себя вполне законным носить звание отряда Красных партизан. Кроме этого все владельцы большинством голосов революционных рабочих и отряда были сданы под расстрел. По поручению общего собрания подлинность сего подписали

*И. Юшков*
*Н. Сорокин*
*С. Рузанов*

Правильность подписи Юшкова, Сорокина, Рузанова завком завода «Свет» свидетельствует. Председатель ФЗК *И. Топыркин***.

*ЦГА УР, ф. 827, оп. 1, д. 6, л. 31–31об.*

* Имеется в виду с. Вятские Поляны.

** Приписка от руки на документе. Заверено печатью ФЗК завода «Свет».

№ 134

## СПИСОК УЧАСТНИКОВ ПАРТИЗАНСКОГО ОТРЯДА

*4 июня 1934 г.*

1. Рузанов Петр Федорович
2. Кабанов Яков Ильич
3. Топыркин Иван Васильевич
4. Бобров Константин Гаврилович
5. Кабанов Михаил Спиридонович
6. Сорокин Николай Иванович
7. Скороходов Михаил Семенович
8. Коньков Никифор Капитонович
9. Торопов Роман Семенович
10. Дерюгин Михаил Захарович
11. Бушуев Павел Иванович
12. Козлов Иван Андреевич
13. Дерюгин Алексей Андреевич
14. Дыляев Иван Кузьмич
15. Дерюгин Евгений Иванович
16. Дерюгин Николай Иванович
17. Дерюгин Константин Иванович
18. Дерюгин Гаврил Николаевич
19. Кабанов Михаил [Емельянович]
20. Кабанов [Иван] Ильич
21. Козлов Александр Гаврилович
22. Юшков Иван Владимирович
23. Куклев Григорий Алексеевич
24. Жуков Андрей Васильевич
25. Прохон Николай Крисанович
26. Сунцов Василий Яковлевич
27. Ярлыков Михаил Павлович

*Н. И. Сорокин*

*ЦГА УР, ф. 827, оп. 1, д. 6, л. 41.*

№ 135

## ИЗ ДОКЛАДНОЙ ЗАПИСКИ НАЧАЛЬНИКА ШКОЛЬНОГО УПРАВЛЕНИЯ НАРКОМАТА ПРОСВЕЩЕНИЯ УАССР ТОВ. САВИНОВА О ХОДЕ КОНКУРСА НА ЛУЧШЕЕ ВОСПИТАНИЕ ДЕТЕЙ[254] В г. МОЖГЕ И РАЙОНЕ

*1 апреля 1935 г.*

<...>* Несмотря на то, что Можга объявила конкурс первой в республике, ощутительных результатов нет, главным образом пото-

* Опущены сведения по г. Ижевску.

му, что [он] был объявлен без достаточной подготовки, особенно в смысле мобилизации актива вокруг этого дела.

Только после решения обкома и совнаркома* райком и райисполком одобрили решение горсовета и объявили конкурс по всему району с выделением в премиальный фонд для сельской местности 3000 руб. Вопрос проработан по всем сельсоветам на родительских и колхозных собраниях. Вопрос тесно увязан с подготовкой к новому учебному году. В результате колхозы и сельсоветы очень активно взялись за строительство детских ясель, детсадов, за подготовку зданий под школу и т. д. 30 марта проводились пленумы сельсоветов специально по этому вопросу.

В г. Можге неплохо включился в конкурс завод «Дубитель». Он радиофицировал детсад, обеспечил полностью игрушками, дополнительно взял в подшефство одну школу. Хорошо работает школа № 1, которая добилась 70% включения в конкурс родителей, выполняющих свои обязательства и помогающих школе. Вопросу придано большое политическое значение: используются все собрания, где выступают ответственные работники. Секретарь райкома тов. Караваев при обсуждении этого вопроса на родительском собрании дал письменное обязательство и вызвал на это других работников <...>**

Нач. школьного управления
Наркомата просвещения УАССР *Савинов*

*ЦДНИ УР, ф. 92, оп. 1, д. 124, л. 75–76, 78.*

**№ 136**

**ОТЗЫВ РУКОВОДИТЕЛЕЙ РАЙОНА, ГОРОДА, МОЖГИНСКОГО ГОРОДСКОГО СОВЕТА РК И КД О РАБОТЕ ДОКТОРА Н. Ф. РУПАСОВА[255] В МОЖГИНСКОЙ ГОРОДСКОЙ БОЛЬНИЦЕ**

*20 июня 1935 г.*

Доктор Рупасов Н. Ф. работает в Можгинской больнице УАССР с февраля 1932 г. в качестве заведующего хирургическим отделением и главного врача.

За это время больница совершенно изменилась, она перестроила свою работу, улучшив качество обслуживания больного, вновь открыто 3 отделения (глазное, терапевтическое, заразное), выстроен ряд помещений для стационарных больных, питание больных улучшено путем введения различных столов, с различным меню, развернуто происходит развитие подсобного хозяйства и т. д.

Им производятся большие хирургические операции (резекция

* Конкурс на лучшее культурное воспитание детей объявлен Удмуртским обкомом ВКП(б) и Совнаркомом УАССР 11 марта 1935 г.

** Опущены сведения по другим районам республики.

желудка, операции на почках, желчных путях, раках матки). Известен как врач-хирург не только в пределах своего района, но и в смежных районах. По имеющимся сведениям процент смертности от операции не превышает таковой же в клиниках, а по некоторым даже ниже (рак матки).

Кроме того, тов. Рупасов ведет и научную работу. Им из Можгинской больницы за этот период написано 4 научных работы:

1) усовершенствование техники удаления червообразного отростка,
2) значение нашего метода обезболивания при раках матки,
3) новокаиновый блок как метод лечения рожи,
4) анастомоз брюшной полости и спинномозговой, при лечении водянки головного мозга.

Помимо этого в настоящее время ведется экспериментальная работа на кошках по вопросу о симпатической иннервации глаза.

Доктор Рупасов принимает активное участие в общественной работе, он состоит членом пленума райисполкома и горсовета.

Отзыв дан для представления при защите диссертации на ученую степень кандидата наук.

Отв. секретарь райкома ВКП(б) *В. В. Веселовский*
Председатель райисполкома *Баранов*
Председатель горсовета *Шибанова*
Зав. райздравом *Попов*
Секретарь горсовета *Казаков*

*ЦГА УР, ф. 1430, оп. 1, д. 2, л. 67–67об.*

**№ 137**

## ИЗ ЗАКЛЮЧЕНИЯ ИНЖЕНЕРА-ЭЛЕКТРИКА С. Е. ПУСТОШИНЦЕВА ПО ЭКОНОМИЧЕСКОЙ ЧАСТИ ПРОЕКТА МОЖГИНСКОЙ ЭЛЕКТРОСТАНЦИИ О ХАРАКТЕРИСТИКЕ г. МОЖГИ И НЕОБХОДИМОСТИ СТРОИТЕЛЬСТВА ЭЛЕКТРОСТАНЦИИ

*Август 1935 г.*

Город Можга основан при советской власти – в 1924 г. Селитебная площадь[256] современного города до 1924 г. находилась на 9/10 под лесами госфонда и только 1/10 ее была занята рабочим поселком стеклозавода «Свет».

За истекшие со дня основания* 11 лет город получил значительное промышленное развитие и является в настоящее время вторым после Ижевска индустриальным центром Удмуртии, будучи одновременно межрайонным культурным центром всей южной части республики.

За последние 10 лет в Можге построены вновь следующие промышленные предприятия: 1) риковский лесопильный завод с паро-

* Имеется в виду 1924 г.

вой мукомольной мельницей, введенный в эксплуатацию в 1925 г.; 2) стеклозавод «Химик», вырабатывающий хозпосуду на 595 тыс. руб. в год, пущен – в 1929 г.; 3) древошерстный завод, вырабатывающий экспортную древесную стружку на 500 тыс. руб., пущен в 1930 г.; 4) елово-экстрактовый завод «Удмурт», производящий 1200 т танидов на сумму 2965 тыс. руб., введен в эксплуатацию в 1932 г.; 5) 3-рамный лесозавод НКЛеса с годовой программой по сырью в 144 тыс. куб. м пиловочника[257]. Кроме перечисленных основных промпредприятий в Можге построен ряд других, более мелких промышленных предприятий и заведений (мастерские инвалидов [артели] «Красная звезда», механическая мастерская с литейным цехом [артели] «Красное знамя», машинно-тракторная мастерская МТС, кирпичный завод, хлебопекарня, колбасная, трикотажная и швейная мастерские, салотопка с мыловаренным отделением и производством колесной мази и т. д.). В 1933–1934 гг. реконструирован стеклозавод «Свет», выпускающий свыше 500 т стеклопродукции на сумму 952 тыс. руб., в настоящее время строятся поташный и черепичный заводы.

За тот же период в Можге основаны и в настоящее время существуют: педтехникум с числом учащихся – 260 чел., медтехникум – 317 учащихся, ветеринарный техникум – 193 учащихся, полная средняя школа – 452 учащихся, неполная средняя школа – 177 учащихся, колхозная школа – 150 учащихся.

Можга является крупным заготовительным пунктом всевозможного сельскохозяйственного сырья (хлеб, лен, скот и т. п.). Одного зерна в Можге ссыпается ежегодно до 55 000 т, для чего построены и имеются соответствующей емкости склады и хранилища.

По переучету на 1 января 1934 г. в Можге числилось 15 100 жителей, в т. ч. лиц, занятых в промышленности – 2365 чел., учреждениях связи – 133 чел., торговли – 272 чел., просвещении – 179 чел., здравоохранении – 141 чел., по прочим учреждениям – 559 чел., учащихся стипендиатов – 558 чел., прочих учащихся – 2400 чел., пенсионеров 567 чел. и т. д.

По данным Можгинского горсовета на 1 июля 1935 г. в Можге числится : 1) населения 18 000 чел., из них: – 4423 рабочих и 3143 учащихся; 2) 1410 жилых домов с площадью в 37 490 м².

## СУЩЕСТВУЮЩЕЕ ЭНЕРГОСНАБЖЕНИЕ ГОРОДА

Планом первой пятилетки в Можге намечалась постройка ТЭЦ общего пользования мощностью в 3000 кВт, в задачу которой ставилось снабжение энергией и теплом строящихся в то время промышленных предприятий г. Можги, самого города и окружающего сельскохозяйственного района. Проект ТЭЦ в свое время был утвержден всеми надлежащими инстанциями, на площадку завезено было частично обору-

дование, но в силу ряда причин впоследствии строительство ТЭЦ было законсервировано и оборудование переброшено на другие стройки.

Основные потребители проектируемой ТЭЦ, поставленные в безвыходное положение консервацией ее строительства, вынуждены были строить собственные блок-станции, приобретая случайное, демонтированное оборудование, прочие же потребители, в т. ч. и город с многочисленными учреждениями, учебными и лечебными заведениями до сих пор остаются без энергии.

В настоящее время в Можге построены и действуют следующие электрические станции: 1) ТЭЦ елово-экстрактового завода «Удмурт» мощностью в 408 кВт, состоящая из двух теплофикационных (с противодавлением) турбогенераторов переменного 3-фазного тока по 200 кВт, и нефтяного аварийного агрегата в 8 кВт, 2) электростанция завода «Свет» мощностью в 29 кВт с генераторами постоянного тока, напряжением 110 В.; 3) электростанция лесозавода НКЛеса с локомобилем в 295 л. с. и генератором постоянного тока в 55 кВт, напряжением 220 В; 4) электростанция стеклозавода «Химик» с нефтяным двигателем и генератором постоянного тока в 2,5 кВт, напряжением 220 В.; 5) электростанция древошерстного завода с локомобилем в 110 л. с. и генератором постоянного тока в 7,2 кВт, напряжением 110 В.; 6) электростанция риковского лесозавода с локомобилем в 100 л.с. и генератором постоянного тока в 42 кВт, напряжением 220 В; 7) электростанция МТС с нефтяным двигателем постоянного тока 200 Вт. мощностью 12 кВт; 8) электростанция «Заготзерно» с нефтяным двигателем с генератором постоянного тока мощностью в 12 кВт. Кроме того, в Можге имеется ряд силовых установок без генераторов, по преимуществу с нефтяными двигателями (мастерская [артели] «Красное знамя» — 12 л. с., мастерские [артели] инвалидов «Красная звезда» — 35 л. с., водокачка на железной дороге и т. д.).

Ни одна из существующих в Можге электростанций не только не имеет избыточной мощности, но и в большинстве не удовлетворяет потребностям и своего предприятия, не говоря уже о резерве на случай аварии. Наиболее мощная установка завода «Удмурт» имеет узкое место в котельном оборудовании, так как имеющиеся на станции 3 котла по 150 кВт зимою работают все одновременно. Кроме того, при круглосуточной работе предприятия и при мощности установки в 400 кВт, установленная мощность моторов на самом заводе 420 кВт. И установленная мощность источников освещения — 60 кВт.

Силовая установка стеклозавода «Свет» при мощности в 29 кВт имеет сейчас только моторную нагрузку в 47 кВт, общая же одновременная потребность завода в энергии свыше 100 кВт, и завод в самое последнее время приобрел для своих нужд пара-динамо[258] в 100 кВт (еще не установлена). По другим существующим станциям положе-

ние такое же, в большинстве энергии не хватает для собственных нужд, нет резерва, благодаря чему выполнение промфинплана по предприятиям всегда находится под угрозой срыва, а некоторые предприятия вследствие недостатка энергии полностью не используют своей производственной мощности (лесозавод НКЛеса).

При охарактеризованном существующем положении город лишен возможности получить энергию от имеющихся электростанций. Единственным выходом из создавшегося положения является постройка городской коммунальной электростанции, могущей удовлетворить наиболее насущные нужды города в энергии. С постройкой станции будут полезно использованы отходы лесозавода, бесцельно сейчас пропадающие, значительно сокращено будет потребление нефтяного топлива в районе. Учреждения, склады и хранилища, учебные и лечебные заведения города получат электрическое освещение, что в значительной степени улучшит работу и повысит производительность, создавая вместе с тем условия пожарной безопасности <...>*

Инженер-электрик *С. Е. Пустошинцев*

*ЦГА УР, ф. 164, оп. 1, д. 255, л. 25–27.*

**№ 138**

**ЗАМЕТКА В ГАЗЕТЕ «ОБ ОТКРЫТИИ РАЙОННОГО КРАЕВЕДЧЕСКОГО МУЗЕЯ В г. МОЖГЕ»**

*9 января 1936 г.***

В Можге открывается районный краеведческий музей. Здесь будут сосредоточены все материалы, рисующие прошлое и настоящее района. У Можги – богатая история. В колхозах, например, работают десятки азинцев[259], участники боев за Ижевск. С их слов будут записаны интереснейшие воспоминания. Среди рабочих стекольного завода сохранились живые рассказы о старых заводчиках, о дореволюционном производстве. Их также предполагается записать.

В музее будут представлены всевозможные экспонаты, характеризующие естественные богатства района.

*Ижевская правда. – 1936. – 9 января.*

**№ 139**

**ИЗ ПРОТОКОЛА ЗАСЕДАНИЯ ЧЛЕНОВ ПРАВЛЕНИЯ СОЮЗА СОВЕТСКИХ ПИСАТЕЛЕЙ УДМУРТИИ О ПРОВЕДЕНИИ ЛИТЕРАТУРНОГО ВЕЧЕРА В г. МОЖГЕ**

*3 февраля 1936 г.*

2. Слушали: О литературном вечере в г. Можге.

Постановили: Для проведения литературного вечера в

* Опущены разделы «Графики нагрузки станции», «Топливо станции».

** Дата публикации в газете.

г. Можге выделить следующих писателей: А. Эрик[260], М. Петров[261], Макар Пролетар[262] и А. Клабуков[263], для чего от правления Союза советских писателей отпустить средства на стоимость билетов до Можги и обратно.

Председатель *Д. Корепанов*
Секретарь *Л. Андреева*

*ЦГА УР, ф. 1345, оп. 1, д. 23, л. 8–8 об.*

**№ 140**

**РЕШЕНИЕ БЮРО МОЖГИНСКОГО РАЙКОМА ВКП(б) О ПОЛОЖЕНИИ ГОРОДСКОГО ТЕАТРА**

*5 февраля 1936 г.**

Существующая труппа оправдала свое назначение, репертуар в постановках политически выдержанный. Посещаемость театра резко увеличилась.

Наряду с этим до сих пор материальная база театра не создана, как городского, так тем более колхозного театра, до сих пор не разрешен окончательно вопрос о дотации театра, что является большим тормозом в работе театра, весьма бедное оформление, к оформлению колхозного театра не приступлено, зарплата выплачивается с большими перебоями, что ставит под прямую угрозу закрытие театра.

1. Бюро райкома считает, что для обеспечения культурного обслуживания рабочих, служащих и учащихся г. Можги, существующий театр безусловно сохранить.

Просить обком, совнарком поддержать ходатайство райисполкома, горсовета об отпуске в 1936 г. дотации для гортеатра 80 тыс. руб. и для организации колхозного театра – 74 тыс. руб.

2. Предложить дирекции театра приступить к комплектованию труппы из рабочих, колхозной молодежи для обслуживания рабочих и колхозных клубов инсценировками, концертами, постановками из расчета не менее 1–2 выездов в 5-дневку. Райкому комсомола помочь дирекции театра в комплектовании передвижной труппы.

3. На базе этой труппы создать в крупных колхозах драматические кружки, струнные, шумовые оркестры[264], коллективные танцы, хоровые кружки, декламации и т. д. В первую очередь застрельщиком этого дела должен стать комсомол.

Райкому, роно с дирекцией составить план культобслуживания колхозов и организации кружков.

4. Обязать дирекцию с марта в репертуар ввести не менее одной премьеры в месяц для детей.

5. Считать совершенно недостаточным проведение за все время

* Принято на заседании бюро Можгинского райкома ВКП(б) 5 февраля 1936 г.

работы театра двух зрительских конференций и недостаточный ими охват рабочих. Предложить тов. Красильникову не реже одного раза в квартал устраивать общегородские и заводские конференции зрителей.

Секретарь райкома ВКП(б) *А. В. Караваев*

*ЦДНИ УР, ф. 311, оп. 1, д. 50, л. 56–56об.*

**№ 141**

**ИЗ КОНЪЮНКТУРНОГО ОБЗОРА НАРОДНОГО ХОЗЯЙСТВА МОЖГИНСКОГО РАЙОНА ЗА 1935 г. О РАЗВЕРТЫВАНИИ СТАХАНОВСКОГО И РАЦИОНАЛИЗАТОРСКОГО ДВИЖЕНИЙ НА ЗАВОДЕ «УДМУРТ»***

*6 февраля 1936 г.*

Стахановское движение[265]

В 1935 г. было широко развернуто социалистическое соревнование и ударничество с охватом 230 чел. на 80% всех рабочих.

С конца 3 кв. и в 4 кв. оно переросло в стахановское движение.

На 1 января 1936 г. всего стахановцев 38 чел.,
в т. ч. ИТР — 3 чел.,
диффузорщиков — 4 чел.,
рубильщиков — 7 чел.,
выгрузчиков — 2 чел.,
прессовщиков — 2 чел.,
слесарей — 5 чел.,
относчиков экстракта — 5 чел.

Работа стахановцев направлена на поднятие производительности труда путем улучшения своего рабочего места, повышения качества продукции и рационализации техники производства.

В связи со стахановским движением поднялась волна рационализаторских предложений, которых за ноябрь и декабрь поступило всего 34 предложения, из них принято 20, отклонено 13, в стадии разрешения – 1, проведенных в жизнь – 13. Экономии от них начислено 406 руб., премий выдано 800 руб. Большинство из них приспосабливают условия для большего поднятия производительности труда и улучшения качества продукции, как-то: автоматические весы сухой и измельченной коры, установка подвижных весов для экстракта, приварка зубьев в звездочках внутризаводского транспорта, перевод прессов на индивидуальный привод, механическая чистка кестнера, умягчение режима диффузии, сульфитирование, наклон транспортера и шляхттера.

Для характеристики работы основных стахановцев приводится следующая таблица их выполнения за декабрь:

* Опущены сведения о работе ОРСа завода, молочной и свиноводческой ферм, использовании земли, заготовках топлива, текучести кадров, «удмуртизации» на заводе, росте производительности труда.

| № п/п | Фамилия стахановцев | Должность | Как было прежде | Как организовал работу по-новому | Степень улучшения или % нормы |
|---|---|---|---|---|---|
| 1. | Морозов Н. | Диффузорщик | 2 чел. | Обслуживает один 2 батареи | в 2 раза |
| 2. | Зембеков П. | » | » | » | » |
| 3. | Ивонин И. | » | » | » | » |
| 4 | Юрьев И. | Рубильщик | 3 чел. | Обслуживают 2 чел. вместо трех | 155% |
| 5. | Крутиков | » | » | » | » |
| 6. | Морозов Т. | » | » | » | 133% |
| 7. | Мещихин | » | » | » | » |
| 8. | Вологжанин | » | » | » | 174% |
| 9. | Бурков | » | » | » | » |
| 10. | Саламатин | » | » | » | 134% |
| 11. | Голенков | » | » | » | » |
| 12. | Холстинин | Выгрузчик | 2 чел. | Обслуживает один всю выгрузку | 152% |
| 13. | Захарова | Относчица экстракта | 2 относчицы плюс 1, носит — 3 чел | Вместо трех вдвоем относят и вакуумный насос | в 1,5 раза |
| 14. | Черноскутова | » | » | » | » |
| 15. | Саитова | » | » | » | » |
| 16. | Потехина | » | » | » | » |
| 17. | Потехина | Прессовщица | 3 чел. | 2 чел. | в 1,5 раза |
| 18. | Останина | » | » | Вместо трех чел. одна | в 3 раза |
| 19. | Морозов В. | Дежурный слесарь Ножеточник | Ножеточник Слесарь | Обслуживает шорные работы и ножеток | 200% |

Такие результаты на нашем заводе получились от совместной работы и инициативы рабочих, ИТР и администрации, что имело отражение в следующем:

1) поднята производительность труда и перевыполнен план,

2) улучшено качество продукции путем более тщательного соблюдения режима производства,

3) лучше использовано оборудование и аппаратура при лучшем ее обслуживании рабочими,

4) возникла большая заинтересованность рабочих и ИТР к рационализации на производстве, что дало сразу за 2 месяца столько же рацпредложений, сколько их было за 10 предыдущих месяцев.

В соответствии с ростом производительности труда стахановцев поднялся и их уровень зарплаты. За декабрь этот рост зарплаты у некоторых стахановцев выражается:

| 1. Юрьев | Рубильщик | Ставка 115 руб. | Заработок 233 руб. | Прирост 203% |
|---|---|---|---|---|
| 2. Морозов | » | 115 | 185 | 161 |
| 3. Вологжанин | » | 115 | 222 | 114 |
| 4. Саламатин | » | 115 | 239 | 208 |
| 5. Голенков | » | 115 | 211 | 184 |
| 6. Холстинин | Выгрузчик | 115 | 234 | 203 |
| 7. Морозов | Диффузорщик | 135 | 285 | 212 |
| 8. Зембеков | » | 135 | 340 | 252 |
| 9. Ивонин | » | 135 | 271 | 201 |
| 10. Морозов | Дежурный слесарь | 151 | 502 | 333 |
| 11. Останина | Прессовщица | 100 | 230 | 230 |
| 12. Потехина | » | 100 | 204 | 204 |
| 13. Захарова | Относчица экстракта | 75 | 133 | 178 |
| 14. Потехина | » | 75 | 101 | 135<...>* |

Председатель райплана *Осипов*

*ЦДНИ УР, ф. 311, оп. 1, д. 23, л. 13–15об., 22об.*

**№ 142**

**КРАТКАЯ ИНФОРМАЦИЯ ИНСТРУКТОРА ОБЩЕСТВА ПО ИЗУЧЕНИЮ УДМУРТСКОЙ АССР ПО ЮЖНОМУ КУСТУ Я. КОНДРАТЬЕВА О СОСТОЯНИИ КРАЕВЕДЧЕСКОЙ РАБОТЫ В г. МОЖГЕ**

*23 мая 1936 г.*

На заводе «Удмурт» под руководством инженера Кавляк и на стеклозаводе «Свет» силами старых производственников завода и учащихся Сюгинской средней школы организуется изучение истории завода «Свет» и быта рабочих.

---

* Опущены сведения о работе с кадрами на заводе, строительстве и капремонте.

На заводе «Свет» проведено мною одно совещание-беседа со старыми производственниками с подробной записью воспоминаний.

По моему заданию заведующий химлабораторией завода «Удмурт» тов. Зыбин пишет доклад об изучении ивняка и возможностях разведения его как плантационной культуры (ивы) в Удмуртии.

Также по заданию готовится материал по полезным ископаемым в южных районах – Хлопушин Л. К. (георазведчик), по флоре и фауне – преподаватель-биолог Микулин В. Д. и историк школы В. В. Толстая[266].

По ивнякам и полезным ископаемым материалы будут готовы в ближайшее время для опубликования в печати (в виде журнальных статей).

Инструктор общества по южному кусту *Я. Кондратьев*

*ЦГА УР, ф. 300, оп. 1, д. 3, л. 13.*

**№ 143–145**

## ОБ ОТНОШЕНИИ МОЖГИНСКОЙ ПАРТИЙНОЙ ОРГАНИЗАЦИИ, ТРУДЯЩИХСЯ г. МОЖГИ К РАЗОБЛАЧЕНИЮ ДЕЯТЕЛЬНОСТИ ТРОЦКИСТСКО-ЗИНОВЬЕВСКОГО БЛОКА[267]

*17 – 23 августа 1936 г.*

№ 143

### ПРОТОКОЛ СОБРАНИЯ РАБОЧИХ МЕХАНИЧЕСКОГО ЦЕХА ЗАВОДА «УДМУРТ»

*17 августа 1936 г.*

Присутствовало – 40 чел.

С л у ш а л и: Информацию тов. Байбородова о врагах народа, пойманных с поличным: троцкистско-зиновьевской-каменевской террористической банде, имеющих покушение и убийство Кирова Сергея Мироновича и о записке убийства нашего любимого вождя тов. Сталина и его соратников.

Выступления рабочих:

1. З е м ц о в: Исходя из информации о злодейских замыслах на любимых вождей нашей страны, преступникам не может быть места в нашей стране, требую уничтожения этих врагов.

2. Ч у м а н о в: Внес предложение рабочих механического цеха о суровом наказании убийц и преступников нашей партии.

Предложения рабочих механического цеха.

П о с т а н о в и л и: Мы, рабочие механического цеха все, как один, встанем сплошной стеной на защиту наших лучших вождей и каждому, кто посмеет коснуться до их жизни, не будет пощады. Просим Верховную коллегию Военного суда всех выявленных троцкистско-зиновьевских врагов рабочего класса уничтожить.

Председатель собрания *В. Чуманов*

Секретарь *Самыгин*

*ЦДНИ УР, ф. 311, оп. 1, д. 52, л. 53.*

№ 144

## ПРОТОКОЛ ОБЩЕГО СОБРАНИЯ РАБОЧИХ МЕТАЛЛО- И ДЕРЕВООБРАБАТЫВАЮЩИХ МАСТЕРСКИХ ПРИ АРТЕЛИ «КРАСНАЯ ЗВЕЗДА»

*20 августа 1936 г.*

На собрании присутствовало 187 чел.

Повестка дня:

1. Доклад тов. Горбунова на тему «Враги народа пойманы с поличным» из центральной «Правды».

Прения:

1. Рабочий ящичного цеха тов. Каробанов в выступлении своем сказал, чтобы стереть гадов с лица земли с их отростками, чтобы не мешали в строительстве бесклассового социалистического общества.

2. Бригадир ящичного цеха тов. Слицов. Уничтожить врагов народа и в ответ на их выступление повысить производительность труда и призывает к усилению помощи на оборонные мероприятия путем отчислений от заработка и т. п.

3. Тов. Трефилов в своем выступлении обращает внимание рабочих на усиление бдительности.

Постановление:

Общее собрание единодушно приняло предложения вышеупомянутых товарищей и в ответ на попытку врагов народа — повысить производительность труда, увеличить выпуск продукции, усилить классовую бдительность внутри производства, теснее сплотиться вокруг коммунистической партии и вождя народов тов. Сталина.

Председатель*
Секретарь*

*ЦДНИ УР, ф. 311, оп. 1, д. 52, л. 47–47об.*

№ 145

## ИЗ ДОКЛАДНОЙ ЗАПИСКИ СЕКРЕТАРЯ МОЖГИНСКОГО РАЙКОМА ПАРТИИ А. В. КАРАВАЕВА В УДМУРТСКИЙ ОБКОМ ВКП(б) О ХОДЕ ОБСУЖДЕНИЯ ПИСЬМА ЦК ВКП(б) О ТЕРРОРИСТИЧЕСКОЙ ДЕЯТЕЛЬНОСТИ ТРОЦКИСТСКО-ЗИНОВЬЕВСКОГО КОНТРРЕВОЛЮЦИОННОГО БЛОКА НА ПРЕДПРИЯТИЯХ И В ОРГАНИЗАЦИЯХ г. МОЖГИ И РАЙОНА

*23 августа 1936 г.*

По получению закрытого письма ЦК ВКП(б)[268] в тот же день было созвано собрание членов бюро райкома ВКП(б), членов райкома ВКП(б), секретарей и парторгов первичных организаций, на котором было зачитано и обсуждено письмо. По получению телеграммы

* Подписи не разобраны.

обкома ВКП(б) о проработке закрытого письма ЦК ВКП(б) по первичным организациям бюро райкома составило план проведения закрытых кустовых партсобраний. Для проведения собраний были выделены члены бюро райкома ВКП(б). Проработка письма на закрытых партсобраниях началась 7 августа и была окончена 19 августа. В городе было проведено 10 закрытых партсобраний и в деревне было проведено 5 кустовых закрытых партсобраний. На собраниях присутствовало до 250 чел., из них до 75–80% присутствующих выступало в прениях при обсуждении письма, причем в целом ряде парторганизаций выступали все присутствующие на партсобрании (завод «Свет», артель инвалидов и т. д.).

При обсуждении письма после его прочтения коммунисты активно выступали, указывая на целый ряд фактов из жизни своих организаций, где ими была проявлена политическая близорукость, потеря классовой бдительности и наряду с этим подвергли резкой критике и самокритике недостатки и больные места в партийной работе.

На заводе «Дубитель» первичная парторганизация при обсуждении письма проработала также решение бюро райкома ВКП(б) «о притуплении классовой бдительности в данной первичной организации, выразившейся в факте доклада исключенным из партии троцкистом Вавиловым на партсобрании завода «Дубитель» по вопросу об итогах июньского пленума ЦК ВКП(б)». Выступавшие товарищи полностью одобрили решение бюро райкома ВКП(б) по этому вопросу, и наряду с этим каждый из выступающих рядовых членов и кандидатов этой организации указывали и на свои ошибки, выразившиеся в том, что они, несмотря на свою убежденность недопустимости дачи такого важнейшего политического доклада исключенному из партии троцкисту, не проявили большевистской напористости, удовлетворившись устной справкой секретаря парткома Хромовой о восстановлении в партии троцкиста Вавилова. В этом деле допустил также грубую политическую ошибку и потерю большевистской бдительности член бюро райкома ВКП(б), инструктор райкома тов. Шлыков, который направил троцкиста Вавилова на работу в завод «Дубитель» с запиской о том, что последний является членом партии. Бюро райкома своим решением по делу «доклада троцкиста Вавилова» дало выговор парткому первичной парторганизации завода «Дубитель» и вопрос о тов. Шлыкове выделило особо до его возвращения из отпуска.

На заводе «Свет» на закрытое партсобрание был приглашен парткомом только что прибывший из Ижевска кандидат партии Львов, не вставший на учет в райкоме ВКП(б), причем при проверке партдокумента оказалось, что Львов имеет старую кандидатскую карточку с подписями, но без печати, представителем райкома он не был допущен на собрание. В прениях рядовые члены и кандидаты партии

подвергли резкой критике работу секретаря парткома тов. Павлова, было выявлено, что больше половины [членов] первичной организации уже 3 месяца не платили членских взносов, т. к. не могут застать на месте секретаря парткома, указывали на отсутствие организационной массово-партийной работы, на методы администрирования в партработе. Особенно характерно выступление кандидата партии рабочего стеклодува Юшкова Петра. «Меня ругает секретарь парткома, что я не веду в своей бригаде массовой работы, но моя бригада по показателям работы выше всех хотя и не намного, но ведь мне никто не помогает, никто со мной не беседует, никто не руководит, не указывает мне, что надо делать в бригаде, какими вопросами заниматься повседневно, никто меня по моей работе в бригаде не контролирует, я предоставлен себе, как будто бы я — одиночка в партийной организации».

В первичной организации роно в прениях по обсуждению письма было выявлено, что гердовец[269] Горохов, направленный в роно Наркомпросом УАССР, работает учителем географии в неполной средней школе с. Можги. На этом же собрании член партии Михайлов М. К., директор ветеринарного техникума — пропагандист — выступил по сути дела с клеветнической антипартийной речью, сводившейся к тому, что «в колхозах у нас много дряни», «семилетки наши выпускают с чуждым мировоззрением», «сеют кулацкую идеологию». Члены партии школьного парткома Королев, Телицын, Назаров и др. решительно выступили против утверждений Михайлова и потребовали от него четкого и ясного ответа по выдвинутым им положениям в его выступлении. Михайлов тут же признал «что он ошибается и его не так поняли и что у него есть привычка преувеличивать факты», но до конца ошибочности своего выступления и анализа ошибочности выдвинутых им положений на этом собрании не дал. После этого собрания ему было предложено дать письменное объяснение по поводу его выступления на бюро райкома ВКП(б).

Бюро райкома 21 августа, заслушав письменное объяснение и устное заявление Михайлова М. К. о признании им своих ошибок в выступлении на закрытом партсобрании, предупредило его, что при повторении с его стороны подобных выступлений, он будет вне рядов партии и сняло его с пропагандистской работы.

В первичной парторганизации НКВД оказалось, что секретарь парткома Чернышев, уходя в отпуск, передал все дела парткома не члену парткома. В прениях бюро было указано на потерю классовой бдительности на некоторых участках, так, например, в паспортном столе был выдан паспорт кулачке Ивановой, бежавшей со спецпоселка под чужой фамилией с поддельными документами, благодаря чему

кулачка Иванова устроилась на работу в заводе «Дубитель», была выбрана в горсовет и позднее даже членом президиума горсовета, взамен отведенной кулачки Селиверстовой (которая оказалась родной сестрой Ивановой) <...>*

Обсуждение закрытого письма ЦК ВКП(б) мобилизовало партийную организацию на повышение каждым членом и кандидатом партии своей большевистской бдительности, заставило каждого внимательно относиться к окружающей обстановке и людям, и к их разговорам, к каждому своему шагу и слову. Повысило в партийной организации остроту большевистской критики и самокритики, что видно из приведенных выше фактов.

С 17 августа началось обсуждение сообщения прокуратуры и обвинительного заключения на рабочих и колхозных собраниях.

Секретарь райкома ВКП(б) *А. В. Караваев*

*ЦДНИ УР, ф. 16, оп. 1, д. 2206, л. 80–81.*

**№ 146**

**ИЗ ПРОТОКОЛА ЗАСЕДАНИЯ БЮРО МОЖГИНСКОГО РАЙКОМА ВКП(б) О ХОДЕ ОБСУЖДЕНИЯ ПРОЕКТА КОНСТИТУЦИИ СССР[270] СРЕДИ НАСЕЛЕНИЯ ГОРОДА**

*5 октября 1936 г.*

С л у ш а л и: 6. О ходе обсуждения проекта Конституции СССР.

П о с т а н о в и л и:

1. Обсуждение проекта сталинской Конституции СССР по городу в значительной части участков прошло при недостаточной активности населения и лишь в нескольких участках (лесозавод № 1, древошерстный, «Дубитель» и др.) прошло при активном участии избирателей.

2. Партийная группа горсовета слабо руководила обсуждением проекта Конституции и проявила формальное отношение к обсуждению Конституции, не мобилизовала аппарат горсовета и советский актив на действительное обсуждение проекта (при обсуждении проекта Конституции на собрании сотрудников аппарата горсовета из 25 чел. ни один не задал вопросов по докладу, никто не выступал).

3. Обсуждение проекта Конституции показало, что ряд товарищей из актива (Калаев, Сорокин, Дерюгин) не изучили проекта Конституции (непонимание вопроса о тайном голосовании).

4. Предложить партгруппе горсовета приступить среди населения города к детальному изучению и обсуждению статей проекта Конституции СССР.

5. Предложить заведующему культпропом тов. Драгунову в течение

* Опущены сведения о проведении кустовых партсобраний в сельской местности.

октября организовать ряд семинаров для актива по изучению проекта Конституции СССР.

Секретарь райкома ВКП(б) *И. Удалов*

*ЦДНИ УР, ф. 311, оп. 1, д. 51, л. 111–111об, 114.*

**№ 147**

**СТАТЬЯ Ю. РЯБОВА В ГАЗЕТЕ «ПЕРВОЕ МАЯ В МОЖГЕ»**

*5 мая 1937 г.**

Город, рожденный в эпоху сталинских пятилеток, одет в праздничный наряд. Зелень пихты переплетается с кумачом лозунгов и цветами. На полотнищах, арках, крышах заводов четко выделяются лозунги, написанные на двух языках: «Да здравствует 1 Мая», «Дано мед луоз 1 Май»**.

Продолжительные гудки заводов «Удмурт», «Свет», «Большевик» и лесозаводов извещают население о начале демонстрации. В четырех участках города собираются трудящиеся более 40 различных предприятий, учреждений, школ.

Под звуки духового оркестра стройные колонны демонстрантов к 12 час. дня стягиваются на городскую площадь им. Ленина. Идут инженеры, врачи, просвещенцы, лучшие люди заводов – стахановцы. Идут рабочие заводов «Химик», «Большевик», «Удмурт», перевыполнивших свою программу. На лозунгах, которые демонстранты высоко держат над головами, горят слова международной солидарности. В их песнях звучит любовь к родине и готовность в любую минуту отразить врага.

Четко шагают физкультурники, высоко подняв портрет тов. Сталина. Группа молодежи лесозавода № 1 одета в национальные костюмы. Вот шагает «негр» рядом с вооруженной «испанкой», тут же – «узбек» и «татарка».

Длинной многоцветной лентой движутся колонны школьников в белых весенних костюмах, украшенных цветами.

На убранных зеленью автомобилях едут питомцы детских садов города. На одном из автомобилей установлен макет первого теплохода канала Волга–Москва. На борту лозунг: «Еще одна победа – канал Волга–Москва»[271].

Свыше 10 тыс. трудящихся Можги вышли 1 Мая на демонстрацию. Лучшие колхозники, трактористы, которых не было в городе, стахановской работой на полях отметили пролетарский праздник. Тракторист А. Строителев 30 апреля при норме в 4,5 га вспахал 11 га, сэ-

* Дата публикации в газете.

** В переводе с удмуртского языка «Да здравствует 1 Мая».

кономив за смену 75 кг горючего. Выполнили нормы трактористы Келматов, Решетников, Мокрушин, Коноплев и др. Закончили весенний сев колхозы «Вторая пятилетка» и им. РККА.

*Ю. Рябов*

*Ижевская правда. – 1937. – 5 мая.*

**№ 148**

**СООБЩЕНИЕ В ГАЗЕТЕ ОБ ОРГАНИЗАЦИИ В г. МОЖГЕ ПАРАШЮТНОЙ ШКОЛЫ**

*4 июня 1937 г.*

В Можге организуется парашютная школа. На днях ижевский аэроклуб для подготовки парашютистов в Можгинском районе направил туда инструктора. В первый набор принимаются 50 чел., главным образом удмуртская молодежь.

После того, как будет пройдена теоретическая программа, Ижевский аэроклуб вышлет можгинской школе свой самолет для практических занятий.

*Удмуртская правда. – 1937. – 4 июня.*

**№ 149**

**ПРОТОКОЛ ЗАСЕДАНИЯ БЮРО МОЖГИНСКОГО РАЙКОМА ВКП(б) ОБ УСТРОЙСТВЕ ВОДОЕМОВ В г. МОЖГЕ С ЦЕЛЬЮ УЛУЧШЕНИЯ ВОДОСНАБЖЕНИЯ ГОРОДА**

*4 июня 1937 г.*

С л у ш а л и: 1. Об устройстве водоемов в г. Можге (тов. Кукарев).

П о с т а н о в и л и: В целях улучшения дела водоснабжения в городе наметить следующие точки устройства водоемов по городу и предложить:

1. Директору завода «Свет» тов. Денисову, председателю жилкоопа тов. Боброву устроить водоем (запруду) между Октябрьской и ул. Труда. Срок – 15 июня 1937 г.

2. Председателю артели инвалидов «Красная звезда» тов. Горбунову устроить подъезды к водоемам на р. Сюге и к запруде ул. Сюгинской. Срок – 15 июня.

3. Управляющему «Заготзерно» тов. Логинову и заведующему горкомхозом тов. Тарасову с привлечением хлебопечения и др. произвести очистку пруда с углублением около складов и сушилки «Заготзерно». Срок – 15 июня.

4. Директору базы УПС тов. Бабкину с привлечением организаций «Заготшерсть», маслозавода устроить водоем (чан) на 1000 ведер.

Заведующему комхозом тов. Тарасову обязать «Маслопром», «Заготшерсть» принять участие в устройстве водоема.

5. Заведующему комхозом тов. Тарасову привлечь фельдшерско-акушерскую школу, педучилище, «Заготскот», [артели] «Красное зна-

мя», «Красный кирпич» к устройству запруды около общежитий фельдшерско-акушерской школы. Срок – 15 июня.

6. Заведующему комхозом тов. Тарасову по ул. Вуж Урам произвести ремонт плотины и устроить подъезд. Срок – 15 июня.

7. Директору завода «Удмурт» тов. Килькинову устроить запасные выходы в детсаде и яслях. Срок – 15 июня.

8. Директору лесозавода № 1 тов. Рыбалкину немедленно выполнить указание пожарной охраны по устройству запасных выходов в жилых домах поселка. Срок – 15 июня.

9. Заведующему районным отделением связи тов. Коротких принять меры к быстрейшему получению 10 телефонных аппаратов из управления связи и установки их по указанию пожарной охраны.

10. Предложить Можгинскому горсовету с 10 июня провести декаду противопожарной охраны г. Можги, для чего привлечь комсомольский и профсоюзный актив, трудящихся города, а также широко использовать районную печать и радиоузел.

11. Предупредить всех руководителей организаций, что продолжавшаяся практика до сего времени безответственного отношения к противопожарным мероприятиям нетерпима. Предупредить, что если не будет изменено отношение к противопожарным мероприятиям и не будет выполнено настоящее решение, будут приняты строгие меры партийного взыскания.

12. Поручить тт. Кукареву и Тарасову проверить выполнение настоящего решения и доложить бюро райкома ВКП(б) 17 июня.

Секретарь райкома ВКП(б) *А. В. Караваев*

*ЦДНИ УР, ф. 311, оп. 1, д. 63, л. 196–197.*

**№ 150–151**

## О РАБОТЕ И ТЯЖЕЛОМ МАТЕРИАЛЬНОМ ПОЛОЖЕНИИ МОЖГИНСКОГО КОЛХОЗНО-СОВХОЗНОГО ТЕАТРА

*24–30 июня 1937 г.*

№ 150

### ТЕЛЕГРАММА КОЛЛЕКТИВА МОЖГИНСКОГО КОЛХОЗНО-СОВХОЗНОГО ТЕАТРА В УПРАВЛЕНИЕ ПО ДЕЛАМ ИСКУССТВ ПРИ СНК УАССР, СОВНАРКОМ УАССР, ОБКОМ ВКП(б), ВСЕСОЮЗНЫЙ КОМИТЕТ ПО ДЕЛАМ ИСКУССТВ, ЦК СОЮЗА РАБИС, РЕДАКЦИЮ ГАЗЕТЫ «СОВЕТСКОЕ ИСКУССТВО» О ТЯЖЕЛОМ МАТЕРИАЛЬНОМ ПОЛОЖЕНИИ ТЕАТРА И ПРИНЯТИИ РЕШИТЕЛЬНЫХ МЕР К СОЗДАНИЮ НОРМАЛЬНЫХ УСЛОВИЙ ДЛЯ РАБОТЫ

*24 июня 1937 г.*

Сформированный в сентябре 1936 г. Можгинский колхозно-совхозный театр, давший за 8 мес. неплохие показатели работы и пред-

ставляющий в настоящее время крепкую производственную единицу, приведен в тупик и находится накануне развала.

Причины к этому: 1) полная оторванность Управления по делам искусств УАССР [от] театра за время его работы, 2) индифферентное бюрократическое отношение можгинских организаций и 3) неумелое и бесхозяйственное ведение дела дирекцией театра.

Театру навязан долг в сумме 28 тыс. руб., оставшийся от старого состава и явившийся результатом бесхозяйственности и нераспорядительности Можгинского горсовета и дирекции театра.

Работники все время находились в скверных материально-бытовых условиях (систематическая задержка зарплаты, отсутствие забот о жилищно-продовольственной стороне).

В настоящее время работники терпят острую материальную нужду: продают свой театральный гардероб, одежду, а некоторые буквально голодают.

На зимний сезон не обеспечена площадка.

Договорная кампания, предписанная Всесоюзным комитетом по делам искусств, до сего времени не проведена.

Как следствие всего указанного часть работников уже подписала договора на зиму в другие области, остальные категорически заявили о нежелании своем работать в Удмуртской АССР, если не будут приняты немедленно решительные меры к созданию нормальных условий работы.

Коллектив требует: 1) перевести театр с 1 января с районного бюджета на госбюджет, 2) 2-е полугодие текущего года обеспечить нормальной сметой, т. к. преподанная Управлением по делам искусств УАССР смета нереальна и не обеспечивает дальнейшую работу театра; 3) обеспечить на зиму твердую вполне пригодную для работы площадку и 4) безотлагательно ликвидировать задолженность перед работниками по всем видам зарплаты в предотвращение судебных исков.

По поручению общего собрания работников Можгинского театра:

Художественный руководитель *Бравич*

Председатель МК *Ингеровский*

*ЦДНИ УР, ф. 311, оп. 1, д. 54, л. 28–28об.*

№ 151

## РЕЗОЛЮЦИЯ ОБЩЕГО СОБРАНИЯ РАБОТНИКОВ МОЖГИНСКОГО КОЛХОЗНО-СОВХОЗНОГО ТЕАТРА О РАБОТЕ ТЕАТРА, ЕГО ОШИБКАХ И ПЕРСПЕКТИВАХ

*29–30 июня 1937 г.*

Общее собрание коллектива работников Можгинского колхозно-совхозного театра, обсудив вопросы работы театра за прошедшее время текущего сезона, а также перспективы работы театра в дальнейшем, отмечает:

1. Руководство театра допустило в своей работе серьезную политическую ошибку, выразившуюся в том, что вся работа театра протекала исключительно в самой Можге.

Ни разу за весь сезон театр не выехал в колхозы района и не принял необходимых мер для систематического приезда колхозников на спектакли, отсюда недостаточное обслуживание колхозников спектаклями.

В подборе своего репертуара руководство театра ориентировалось только на зрителя г. Можги, не руководствуясь тем, что театр согласно своему назначению должен обслуживать колхозное крестьянство района.

В репертуаре за весь сезон не было ни одной пьесы о колхозном строительстве.

Ограничивая себя городским зрителем, театр пошел по пути поверхностной и торопливой работы над пьесами, и как результат этого явилось слабое качество некоторых спектаклей.

Все вышеуказанное отразилось на промфинплане театра в сторону его невыполнения.

2. Собрание отмечает, что Управление по делам искусств слабо руководило театром, как со стороны организационно-производственной, так и со стороны творческой.

Управление не давало методических указаний в отношении качества спектаклей, работы режиссуры и актерского состава. Приезжавшие представители управления не оказали театру реальной помощи в его работе.

3. Райисполком и райком партии г. Можги ограничили свое руководство театром исключительно разрешением в ряде случаев вопросов выдачи зарплаты.

Районные организации не обеспечили театр политическим руководством, а также не создали необходимых бытовых условий, что влияло на качество в работе коллектива. В театре совершенно отсутствовала политучеба. Можгинский район обладает всеми хозяйственно-материальными возможностями для содержания театра и обеспечения его необходимыми условиями для плодотворной работы, колхозно-совхозный театр должен работать в Можгинском районе и широко использовать имеющиеся возможности, а именно:

а) ввести в практику работы театра выезды в колхозы и организацию приезда колхозников на спектакли из районов;

б) обратить серьезное внимание на рабочего зрителя, который в настоящее время мало привлечен в театр;

в) коллектив театра в подавляющем своем большинстве должен остаться на дальнейшее время работать в г. Можге и его районе и пролонгирует свои договоры.

Для улучшения работы театра в дальнейшем коллектив постановляет:

1. Предложить дирекции театра в лице тов. Рындина принять срочные меры к организации художественного обслуживания колхозов

как путем выезда, так и путем организации приезда колхозников на спектакли.

2. Приступить в ближайшее время к подготовке спектакля на тему колхозного строительства.

3. Составить и обсудить в ближайшие дни промфинплан театра.

4. Принимая заявление председателя райисполкома тов. Колесникова, что театру будет обеспечена своевременная выдача зарплаты, коллектив театра требует от дирекции театра ликвидировать имеющуюся задолженность во всем видам и не позднее 7 июля, не допуская в дальнейшем задержки зарплаты.

5. Собрание ставит вопрос перед дирекцией театра о принятии реальных мер к улучшению бытовых условий работников путем предоставления квартир по линии жилкоопа, приобретения специального жилого дома, а также ремонта и оборудования снимаемых квартир.

6. Собрание считает полную оторванность союза рабис от театра. Результатом этой оторванности [является отсутствие] всякой заботы о быте и здоровье работников. Собрание ставит вопрос перед председателем союза рабис УАССР [о предоставлении] путевок в дома отдыха, санатории и курорты. Для обеспечения ряда нуждающихся работников путевками собрание ставит вопрос перед дирекцией и месткомом театра об изыскании для этого средств на месте путем организации специальных спектаклей и т. д.

7. Собрание ставит перед руководством театра [вопрос] о необходимости организации в коллективе политучебы.

Собрание просит бюро райкома г. Можги выделить пропагандиста для театра.

8. Собрание отмечает, что производственные совещания сводились к обсуждению технических неполадок, тормозя тем самым творческий рост работников и театра в целом.

В связи с этим собрание считает необходимым проводить систематическое обсуждение спектаклей, развертывая критику и самокритику по основным вопросам: режиссерской работы, работы актеров и т. д.

9. Обязать дирекцию выделить часы для проведения технической и творческой учебы. Коллектив со своей стороны выделяет столько же часов за счет своего свободного времени. Собрание обязывает художественного руководителя и месткома обеспечить планомерное проведение учебы.

Председатель *Кузнецов*
Секретарь *Муратов*

*ЦДНИ УР, ф. 311, оп. 1, д. 54, л. 31–32об.*

№ 152

## ИЗ ДОКЛАДНОЙ ЗАПИСКИ ПРЕДСЕДАТЕЛЯ МОЖГИНСКОГО ГОРОДСКОГО СОВЕТА РК И КД П. Г. ЕПИФАНОВА В ПРЕЗИДИУМ ЦИК УАССР И СОВНАРКОМ УАССР О РАЗВИТИИ г. МОЖГИ И О НЕОБХОДИМОСТИ ИЗМЕНЕНИЯ СТРУКТУРЫ ОРГАНИЗАЦИИ ГОРОДСКОГО СОВЕТА РК И КД[273]

*9 сентября 1937 г.*

Не подлежит оглашению

По количеству населения, по объему промышленности и по территориальной величине г. Можга стоит на 2-м месте в республике. В Можге насчитывается больше двух десятков тысяч населения. На территории города имеются: 4 завода республиканской и местной промышленности, 6 производственных артелей промысловой кооперации, 5 школ и 3 техникума с количеством учащихся до 7 тыс. чел. и свыше 300 чел. педагогического состава, больница на 145 коек, амбулатория с глазным, туберкулезным, ухо-горло-носа, кожно-венерическим и др. кабинетами, детские сады, детские ясли, библиотеки, музей, торгующие организации с годовым планом товарооборота в 30 млн руб., склады лесопункта, заготзерно, заготкож, заготлен, склады Бондюжского и Голюшурминского заводов, склады Таттранса, Московско-Казанской железной дороги и целый ряд других организаций и учреждений.

Можга, город по существу новый и неблагоустроенный, начало строительства города относится к 1924–1925 гг. Городской бюджет на 1937 г. составляет почти 3,5 млн руб. В городе проводится большое строительство, где помимо строек хозорганизаций и учреждений развернуто общегородское строительство – каменная школа на 400 мест (строительство заканчивается), электростанция, каменное здание детского сада и детских яслей, дорожное строительство (мощение улицы протяжением 1200 пог. м), и все это общегородское строительство за исключением детских яслей возложено персонально на городской Совет, который по существу одновременно является и застройщиком и строителем.

Со стороны трудящегося населения города и в особенности его пролетарской части к городскому Совету предъявляются большие требования в части благоустройства города, организации культурного отдыха, улучшения обслуживания медицинской помощью, улучшения работы школ и действительного развертывания широкой советской культурной торговли.

Кроме перечисленных мероприятий, перед городским Советом стоят огромнейшие задачи по организации и развертыванию массовой советской работы на основе сталинской Конституции, подготовки к выборам в Верховный Совет СССР, привлечения новых слоев соста-

ва – актива в работу Совета, учету актива и подготовке его к выдвижению на руководящую работу и т. д.

Являясь органом пролетарской диктатуры, городской Совет обязан руководить политической и хозяйственной жизнью города, городской Совет несет полную ответственность за массовую политико-воспитательную работу среди трудящихся масс города, за дело народного образования, за дело здравоохранения, за советскую культурную торговлю, за ликвидацию неграмотности и малограмотности, за работу детских дошкольных учреждений, за благоустройство города, за сохранение общественного порядка в городе и т. д.

В своей же практической работе наш Можгинский городской Совет ни в коей мере не обеспечивает выполнение стоящих перед ним задач и не может обеспечить вследствие его неполнокровности, неправильного организационного построения и отсутствия надлежащего руководства со стороны вышестоящих советских органов.

При утверждении бюджета и штата на 1937 г. по Можгинскому городскому Совету количество штатных единиц по сравнению с 1936 г. было сокращено чуть ли не вдвое, т. е. упразднены должности: заместителя председателя городского Совета, инструктора советского строительства, инструктора по ликвидации неграмотности и малограмотности, инструктора по дошкольной работе и целиком городской отдел внутренней торговли. Утвержденный штат городского Совета на 1937 г. с количеством штатных единиц: председатель горсовета, секретарь, начальник спецчасти, инструктор советского строительства, школьный инструктор, машинистка и она же – делопроизводитель, курьер-уборщица, отдел городского коммунального хозяйства в составе 3 чел. и городской финансовый отдел в составе 4 чел. – не соответствует не только Конституции СССР, РСФСР и УАССР, но не соответствует и Положению о городских Советах, утвержденному ВЦИК от 20 января 1933 г.[274]

Существующая в данное время схема организации Можгинского городского Совета не подходит ни к городскому Совету, не подходит и к сельскому Совету, а скорее походит на подсобный отдел райисполкома с той лишь только разницей, что своими отделами райисполком руководит, а горсовет не руководит.

Я, как председатель городского Совета, несущий полную ответственность за работу городского Совета перед трудящимися массами избирателей города и перед вышестоящими советскими органами, считаю своим долгом довести до сведения президиума ЦИК и Совнаркома УАССР в каких условиях и как приходится работать мне и в целом городскому Совету.

Прежде всего считаю необходимым указать, что за 7,5 мес. моей

работы в должности председателя городского Совета ни один инструктор райисполкома, ни один инструктор ЦИК в горсовете не бывали, работу персонально мою и работу горсовета в целом не проверяли и не обследовали, а также никто не заслушивал меня за это время, как проводится работа горсовета и как я лично работаю, несмотря на то, что я ранее никогда на советской работе не работал, опыта и практики в этой работе не имею, а отсюда в моей работе могут быть и большие ошибки и, возможно, необходима соответствующая помощь.

По городскому бюджету на 1937 г. на дело здравоохранения предусмотрено 1 150 000 руб., городской Совет финансирует содержание больницы, амбулатории, детских ясель, консультации, родильных домов и пр. лечебные учреждения города, но как эти лечебные учреждения работают, как обслуживается трудящееся население города медицинской помощью, городской Совет проверить, проконтролировать и руководить этим участком работы в полном смысле не в состоянии, т. к. не только не имеется городского отдела здравоохранения, что предусмотрено Конституцией, но не имеется даже и инструктора по здравоохранению при городском Совете, тогда как все население города с жалобами и с просьбами по вопросам здравоохранения обращается в городской Совет, и городской Совет обязан реагировать на все жалобы, на все просьбы, добиваясь лучшей постановки дела здравоохранения в городе, а что на этом участке не совсем благополучно, это видно даже из того, что врачи уходят из Можги, 6 врачей не обеспечены квартирами, существующее здание амбулатории валится и целый ряд других недостатков, а со стороны райздрава городу уделяется мало внимания.

По народному образованию по городскому бюджету на 1937 г. предусмотрено 1 540 000 руб., но и этим участком работы городской Совет руководить, т. к. это требуется, не в состоянии и не в состоянии осуществлять повседневный контроль за работой школ, за воспитанием учащихся, за работой детских садов и детских площадок, т. к. при городском Совете не только не имеется городского отдела народного образования, что предусмотрено Конституцией, но не имеется и даже инструкторов по дошкольной работе, по борьбе с детской беспризорностью, по ликвидации неграмотности и малограмотности, причем имеющаяся должность школьного инструктора все время остается вакантной должностью, т. к. подыскать на эту должность работника хотя бы со средним образованием городской Совет не может по причинам, что на утвержденную ставку по этой должности 180 руб. в месяц никто не идет работать. Что же касается ликвидации неграмотности и малограмотности по городу, то в этой части не

только не ведется никакой работы, но даже не имеется и точных данных о количестве неграмотных и малограмотных по городу, а роно почти этим делом не занимается.

Большое политическое значение имеет советская торговля на данном этапе и не просто торговля, а торговля советская, культурная, обеспечивающая спрос потребителя на все виды товаров без очередей, без спекуляции. В Можге имеются крупная торговая организация Можторг, отделение Удмуртторга с планом годового товарооборота в 27 млн руб., артели снабсбыта и инвалидов, широко развита колхозная торговля сельхозпродуктами, в особенности в нынешнем году в связи с хорошим урожаем, но на этом участке работа находится в самом отвратительном состоянии. Так, например, торговая сеть сконцентрирована вся почти в одном месте, в центре города, а окраины почти не обслуживаются, и потребитель вынужден ходить за товарами и продуктами за 2–3 км, несмотря на колоссальное наличие хлеба, обеспечивающего полную потребность в таковом, торговля хлебом организована так, что за хлебом ежедневно образуются большие очереди. Торгующие организации имеют на сумму до 3 млн товарные остатки, а торговать в магазинах нечем, большинство товарных остатков, как залежь, являются неходовыми товарами и благодаря отсутствию надлежащих складочных помещений и бесхозяйственному хранению товары портятся, растраты и хищения являются бичом торгующих организаций и по одному Можторгу доходят до 300 тыс. руб., все торговые точки находятся в самом антисанитарном состоянии, на колхозном базаре отсутствует всякий порядок, не говоря уже о культурном обслуживании колхозника, там имеют место воровство и хищения с колхозных возов, доходящие иногда просто до бандитских налетов на колхозников. Все это является минусом в работе городского Совета, и этот участок требует повседневного, конкретного руководства и контроля за работой торгующих организаций, но все руководство торгующими организациями городской Совет осуществляет только путем заслушивания докладов руководителей торгующих организаций и контроль – через кооперативную секцию, работа которой желает много лучшего.

Отдела внутренней торговли при городском Совете, как предусмотрено Конституцией, не имеется и не имеется никакого инструктора по этой отрасли работы, райвнуторг в большинстве своего времени находится в деревне.

При городском Совете не имеется отдела социального обеспечения, что так же предусмотрено Конституцией, и инструктора по этой отрасли работы, а поэтому все поступающие заявления от семей красноармейцев, от пенсионеров и инвалидов, жалобы и прочие просьбы, связанные с выдачей пенсий, пособий и трудоустройством инвали-

дов-пенсионеров, городской Совет со своим заключением вынужден передавать в райсовет в то время, как за результатами этих заявлений, просьб и жалоб люди обращаются в городской Совет и требуют конкретного разрешения со стороны горсовета.

При городском Совете не имеется плановой комиссии, что предусмотрено Конституцией, или хотя бы плановика для планирования работы самого городского Совета, для планирования хозяйства города, статистического учета городского хозяйства и т. п., вследствие чего этот участок работы горсовета хромает на обе ноги.

Не имеется общего отдела, предусмотренного Конституцией, а имеющаяся штатная должность машинистки-делопроизводителя со ставкой 85 руб. почти все время остается вакантной должностью, т. к. на ставку 85 руб. в месяц ни одна могущая работать на машинке машинистка не идет, поскольку во всех предприятиях и учреждениях машинисткам оплачивают от 120 до 150 руб. в месяц.

Не имеется так же и предусмотренного Конституцией сектора кадров при председателе или хотя бы одного работника по этой отрасли, который вел бы учет членов и кандидатов городского Совета, актива, занимался бы переподготовкой кадров, подготовкой к выдвижению на руководящую работу, подбором кадров в аппарат горсовета и т. п.

Вся работа по делопроизводству, учету актива, членов и кандидатов горсовета, хранению архива и пр. в данное время возложена на секретаря, который не обеспечивает надлежащего ее выполнения и в то же время страдает его оперативная работа, а подбор кадров в аппарат горсовета и подготовка его к выдвижению лежит лично на председателе горсовета, чему так же не уделяется достаточного внимания из-за перегруженности другими видами работы.

Существующий при городском Совете отдел городского коммунального хозяйства так же по своему составу не обеспечивает поставленных перед ним задач, т. к. коммунальное хозяйство города, благоустройство города, дорожное строительство, коммунальное строительство (электростанция, баня и пр.), учет и распределение городских земельных угодий, инвентаризация городских домовладений и строений, планировка города и т. д. требуют повседневного конкретного технического руководства. Штат коммунального отдела состоит из 3 чел.: заведующий отделом, счетовод и техник со ставкой 200 руб. в месяц, на каковую ставку не только хорошего техника, но и полтехника привлечь на работу нельзя, т. к. за эту ставку никто работать не соглашается, в то время как по объему работы в коммунальном отделе требуется иметь хорошего опытного инженера.

При городском Совете имеются 11 секций, 9 депутатских групп и 29 уличных комитетов, которые требуют повседневной организаци-

онной помощи, инструктажа, учета их работы и передачи опыта лучшей работы отстающим. Имеющийся по штату 1 инструктор советского строительства при горсовете при колоссальной территориальной разбросанности города не обеспечивает этой работы и для того, чтобы эту работу оживить и поставить как следует, надо дополнительно еще не менее одного инструктора.

Строительство каменной школы на 400 мест, электростанции, детского сада и детских яслей в условиях г. Можги является большим и чрезвычайно серьезным мероприятием. Во-первых, в Можге не имеется специальной строительной организации, а работа по строительству этих объектов возложена на ремонтную городскую контору, которая не имеет ни оборотных средств, ни строительных механизмов, ни постоянных кадров квалифицированных рабочих и не имеет своего транспорта, строительными материалами строительство этих объектов в полной мере не обеспечено, решением президиума райисполкома от 20 марта с. г. строительство электростанции, школы и детсада возложено на городской Совет, а поскольку при горсовете не имеется гороно, строительством школы пришлось руководить непосредственно мне, как председателю горсовета, причем, если со стороны наркомпроса не было и нет надлежащей помощи в строительстве школы, то роно даже и не бывал ни разу на стройке, а чтобы не сорвать строительство школы, приходилось да и приходится даже теперь вместо массовой советской работы разыскивать кирпич на строительство школы, мобилизовать транспорт и другие материалы, вплоть до вербовки рабочей силы, от чего серьезно страдала и страдает массовая работа.

На территории г. Можги никто не следит за соблюдением общественного порядка и такового не существует, а обязательные постановления городского Совета в этой части форменным образом игнорируются, на тротуарах и на улицах города можно ежедневно наблюдать как происходит распитие спиртных напитков, повсюду валяются пьяные, на площадях колхозного базара, в особенности в базарные дни, каковые бывают по воскресеньям, происходит пьянство, воровство, спекуляция промтоварами и драки, доходящие до поножовщины, в имеющихся столовых и пивных царит сплошная матерщина и редкий день обходится без драки, происходят драки почти ежедневно и на улицах около этих пивных, но мер борьбы с нарушением общественного порядка никто не ведет, потому что в городе не имеется городской милиции и не организовано общество содействия милиции, а районная милиция, имеющая несколько человек милиционеров, которые безвыездно находятся в сельсоветах, а потому является насущной необходимостью организация городского отдела милиции, без чего ни один город не существует.

Для того, чтобы побывать на заводах, в предприятиях, организациях, в школах, в больницах и на других окраинах города, городской Совет не имеет даже лошади, не говоря уже о каком-либо другом транспорте, а при ходьбе пешком тратится нерационально много рабочего времени, т. к. город по своей территориальной разбросанности с одного конца до другого имеет расстояние до 5 км, и особенно транспорт необходим в случаях пожара в городе и в других экстренных случаях.

Докладывая о вышеизложенном, прошу президиум ЦИК и СНК пересмотреть схему организации городского Совета и создать условия для нормальной работы Совета, ибо дальше работать при таком организационном построении городского Совета при таких условиях нельзя, что не только не отвечает требованиям Конституции, но в некоторых случаях даже компрометирует советскую власть.

При разрешении поднятого мною вопроса желательно, чтобы Вы вызвали меня лично.

Председатель горсовета *П. Г. Епифанов*

*ЦГА УР, ф. 551, оп. 2, д. 72, л. 362–367.*

**№ 153**

**ДОКЛАДНАЯ ЗАПИСКА СЕКРЕТАРЯ МОЖГИНСКОГО РАЙКОМА ПАРТИИ И. УДАЛОВА В УДМУРТСКИЙ ОБКОМ ВКП(б) О «ВРАГАХ НАРОДА», ВЫЯВЛЕННЫХ В МОЖГИНСКОЙ ПАРТИЙНОЙ ОРГАНИЗАЦИИ**

*[Не позднее 1 октября 1937 г.]**

Сов. секретно

В Можгинской партийной организации после разоблачения троцкистов, врагов народа (Алюкова, Кузнецова, Соколова, Добровольского, Русских) за последние месяцы в парторганизации вскрыто ряд троцкистов, врагов народа, как-то:

1. Килькинов, бывший член ВКП(б), директор завода «Удмурт» – скрыл от партии социальное происхождение, что он является сыном священника и осужденного в 1930 г. за контрреволюционные действия, со своим отцом имел постоянную связь. Являясь директором завода, на практике проводил вредительскую политику, в аппарате завода на ответственных должностях держал троцкистов, которые пьянствовали и растрачивали государственные средства. Мер к увольнению не принимал, а наоборот оказывал им материальную помощь, премировал, якобы «за выполнение плана». Умышленно не приобретал электроматериал, а прибывающий [материал] старался не допускать в производство, в результате из-за отсутствия электроматериалов на заводе возникли пожары. Сырье, выработанную продук-

* Датируется по дате резолюции.

цию приводил в негодность. Срывал снабжение запасными частями завод и другие заводы треста «Дубитель» (закрыв при заводе литейный цех). Имея в распоряжении директорский фонд 300 тыс. руб., каковой расходовал произвольно не в интересах укрепления производства, улучшения условий труда и совершенно не расходовал средства на жилищное строительство.

Решением бюро райкома Килькинов исключен из партии, судебно-следственными органами арестован и привлекается к уголовной ответственности.

2. Логинов, заведующий Можгинским отделением «Заготзерно», задавшись целью сознательной порчи путем заражения клещом государственных запасов хлеба, для чего при участии технорука и завскладами организовали целый ряд вредительских действий: складочные помещения, ранее зараженные клещом и требующие немедленного обеззараживания, вопреки целому ряду директив, к моменту начала хлебопоставок урожая 1937 г. не подготовил. При подготовке складов мусор, пыль и отходы, содержащие в себе клещей, в целях зараженности хлеба на места свалок не вывозились, а зарывались на месте с тем, чтобы эти отходы явились источником распространения клеща на принимаемое зерно.

Имеющейся мешкотаре дезинфекция была проведена формально, клеща не уничтожили и этой мешкотарой пользовались на всех складах. Не прогазировали железнодорожные вагонные щиты, явившиеся источником переноса клеща на вагонный парк железных дорог. Защитные средства (брезент, рогожи, мочальные кули), ранее зараженные клещом, газации не подвергались, смешали с вновь полученной партией кулей и рогож. В период начала приемки зерна планы складирования зерна несколько раз изменены с целью перепутать здоровое зерно с зараженным, а также смешать сортовое зерно с рядовым. Отпущенные по специальному назначению денежные средства на подработку от зараженности клещом складочного хозяйства были израсходованы на управленческий аппарат.

В результате всего этого по состоянию на 15 сентября 1937 г. оказалось, что подавляющее большинство зерновых культур заражено клещом, в том числе 380 т ячменя поражено [клещом] 2-й степени, подвергнуто порче 50 т овса и около 800 т заражено клещом 1-й степени.

Органами НКВД Логинов со своей компанией арестован и привлекается к уголовной ответственности.

3. Красильников, член ВКП(б), агроном МТС, при апробации зерновых культур в колхозах Удмуртсюгаильского, Почешурского сельсоветов проводил не только неправильную, но по существу вредительскую апробацию, смешал ряд культур, а именно: рядовой овес определил «По-

бедой»*, не имея на это никаких оснований, т. к. овес был получен не из госсортфонда, а из «Заготзерно». Горох вывел «Капитал»*, а по первичным документам считался кормовым, получен из «Заготзерно».

Также механически подходил к самой технике апробации, выписывал документы, составлял акт, не сам брал образцы как это полагается, а отдавал документы председателю колхоза, по которым председатель колхоза должен отправлять снопы для апробации по его усмотрению.

Все апробационные акты были своевременно задержаны старшим агрономом райзо и возбуждено уголовное дело. Вопрос о партийности будет рассмотрен по окончании следствия.

4. Михайлов М., член ВКП(б), в данное время курсант курсов историков в г. Ижевске. Михайлов в период дискуссий о профсоюзах[275], будучи студентом комвуза в Ленинграде, голосовал за тезисы Троцкого. В дискуссии 1924 г. «по урокам Октября» в Ижевске в совпартшколе на партийном собрании выступил с троцкистской клеветой на партию; в последующие годы, находясь в Можгинской парторганизации, имел ряд антипартийных выступлений. В частных беседах Михайлов высказывал недовольство на политику партии по индустриализации страны, говоря, что «индустриализация идет за счет обнищания крестьянства, Ленин был гений, а Сталин – не гений, он не видит положения крестьянства, гениальный вождь это мог видеть». В 1934 г. члену ВКП(б) Шушлебину на вопрос «Правильно ли объяснение: тиран – тот, кто берет власть в свои руки с оружием в руках». Михайлов ответил «Правильно». На повторный вопрос: «Значит пролетариат тоже тиран, т. к. он власть взял в руки с оружием в руках». Михайлов ответил: «Исторически это верно, кто власть берет с оружием в руках, тот – тиран».

На собрании в первичной парторганизации роно 10 августа 1936 г. выступление Михайлова М. носило характер клеветы на политику партии: 1) в деле коллективизации деревни, обвиняющее партию в том, что «в колхозе много дряни» (враждебных элементов, к которым, помимо кулаков, попов, Михайлов причисляет и единоличников); 2) в постановке дела народного образования обвинял партию в том, что в НСШ (по выражению Михайлова в семилетках) не исправляют мировоззрения и советские дети несут и сеют враждебную идеологию из колхозов.

5. Михайлова И., преподаватель-обществовед акушерской школы, 12 мая 1937 г. на районном партийном собрании выступила с клеветой на районный комитет партии, что «райком занимается подлогами» Кроме того, Михайлова распространяла среди преподавате-

* Имеется в виду сорт.

лей педтехникума контрреволюционные анекдоты, имела тесную связь с троцкистом Алюковым, вместо того, чтоб разоблачить Алюкова и сообщить в партийную организацию о настроениях, замалчивала, прикрывала его. Всячески прикрывает и защищает Михайлова.

О Михайловых – предложено первичной организации роно разрешить вопрос об их партийности.

6. Загребин, редактор газеты «Ленинъя»[276], имел тесную связь с разоблаченными националистами-троцкистами (Кильдибековым, Кутергиным, Коноваловым). Работая в редакции газеты «Удмурт коммуна»[277], Загребин организовывал пьянство, старался разложить аппарат. При составлении отчета о поездке в Кировский обком на прием у тов. Столяра написал, что «после отбытия наказания буржуазными националистами, им можно верить, этот отчет поместил в газете «Удмурт коммуна» 5 августа 1936 г. В феврале на страницах газеты «Ленинъя» в информационном сообщении с траурных митингов по поводу смерти тов. Орджоникидзе[278], было напечатано сообщение, которое давало понять, что умер тов. Сталин.

На одном из заседаний бюро райкома разоблачали троцкистов, на котором присутствовал Загребин, не досидев до конца, он ушел, а на другой день, вызвав к себе в кабинет заместителя редактора Назарова, заявил, что «мне не понравилось бюро, т. к. бюро ведет решительную борьбу с троцкистами».

О Загребине – весь этот материал рассматривается 22 сентября 1937 г. в первичной парторганизации.

7. Шишкин, бывший член ВКП(б), председатель райплана и заместитель председателя райисполкома, скрыл от партии социальное происхождение, что он является сыном мясоторговца. Решением первичной парторганизации райисполкома Шишкин исключен из партии. Решением пленума райисполкома снят с работы. Решением райкома исключение Шишкина из партии подтверждено.

Секретарь райкома ВКП(б) *И. Удалов*

*ЦДНИ УР, ф. 16, оп. 1, д. 2435, л. 103–107.*

**№ 154**

**СТАТЬЯ В ГАЗЕТЕ «МЕЛОЧИ МОЖГИНСКИХ БУДНЕЙ» О НЕДОСТАТКАХ В БЛАГОУСТРОЙСТВЕ ГОРОДА**

*21 декабря 1937 г.**

Можга – новый город, выросший за последние 10 лет. Он продолжает непрерывно расширяться. Вокруг крупных промышленных предприятий – экстрактового завода «Удмурт», стеклозавода «Свет», МТС

* Дата публикации в газете.

и МТМ – образовались большие рабочие поселки. Можга с каждым годом становится все более благоустроенной. Каждый год строятся и сдаются в эксплуатацию новые общественные здания. В городе много учебных заведений. Недавно сдана в эксплуатацию превосходно отделанная каменная школа на 400 мест. Это первая типовая школа в Можге, являющаяся украшением города. В Можге есть совхозно-колхозный театр, кинотеатры, библиотеки, просторная и удобная баня. В парке над кронами деревьев, на фоне неба, четко вырисовываются переплеты парашютной вышки, напоминая о развитии одного из важнейших видов спорта.

Можга расширяется, становится культурной, у ней большие перспективы. И тем нетерпимее кажутся всевозможные «мелкие» пробелы в ее благоустройстве.

Особенно много неудобств приходится терпеть тем, кто приезжает в Можгу в командировку. Большинство из них живет в местном доме колхозника, просторном, 2-этажном, но совершенно нескладном здании. Несмотря на капитальные бревенчатые стены, дом перегорожен тонкими переборками. Малейший шорох, не говоря уже о шуме, из одной комнаты беспрепятственно доносится в другую. Двери в номера и в прихожую сделаны тоже из тонких досок. На весь дом один умывальник в нижнем этаже. У большинства комнат нет замков. В некоторых комнатах нет форточек. В доме много печей, их исправно топят, но в помещении все же холодно. Тепло выдувает через щели в окнах и тонкие двери.

С наступлением сумерек дом погружается в темноту, ее не может рассеять свет керосиновых ламп. В красном уголке всегда полутьма. Электроосвещение ожидается не скоро, городу не хватает электроэнергии.

До сих пор в доме колхозника нет буфета, где бы можно было позавтракать и поужинать. Забота персонала дома колхозника (заведующая тов. Овчинникова) о жильцах не искупает этих неудобств. Чувствуется, что работники дома колхозника хотят улучшить условия, но их благие начинания, не получая поддержки райисполкома, остаются безрезультатными.

***

Много лучшего заставляет желать работа можгинских столовых. В центре города 2 столовые – снабсбыта и артели «Красная звезда». Разница между ними только в том, что в столовой снабсбыта, еще именуемой рестораном, по вечерам играют скрипач и баянист. В остальном же – полное сходство. Удручает однообразное меню. Трудно выбрать блюдо и на ужин. И часто приезжий человек берет продукты в магазине, а с ними идет в столовую. Как правило, обе столовые открываются не раньше 9 час., утром около них всегда очередь.

Неприятное впечатление оставляет обилие пьяных. Они почему-то

пользуются в столовых почетом, сидят там часами, ругаются, скандалят, мешают спокойно пообедать.

***

В Можге есть районная амбулатория с несколькими специальными кабинетами, но помещается она в тесном здании. В амбулатории даже нет гардеробной — раздеться негде, и больные в одежде допускаются на прием к врачу. Это угрожает распространением любой инфекции.

Перед окнами амбулатории стоит большое недостроенное здание, в нем бы и должна разместиться амбулатория, но здание строится уже второй год, а конца все не видно. Оправдать эту исключительную медлительность ничем нельзя. Строительные материалы и рабочая сила есть, средства тоже можно найти. Нет только настоящего желания поскорее завершить строительство важнейшего объекта.

Многие помнят новогодний опустошительный пожар[279] в Можге, повлекший за собой человеческие жертвы. С тех пор прошло около года, и теперь райисполком и горсовет, видимо, забыли об этом печальном уроке. Их беспечность особенно ярко проявилась 24 ноября, когда вспыхнул новый пожар. В 3 час. дня загорелся дом райисполкома на Можгинской улице. Когда над крышей поднялся клуб густого черного дыма, подъехала городская пожарная дружина. Многие из пожарных были пьяны.

В результате бестолковщины пожар, который можно было ликвидировать за полчаса, тушили до темноты. Неужели, даже после этого пожара — грозного предупреждения районным и городским организациям — горсовет не примет мер к организации боеспособной, дисциплинированной, технически оснащенной пожарной команды?

***

Можга издавна славится самыми скверными в Удмуртии дорогами. Подъезды к городу осенью покрыты полуметровым слоем густой и липкой грязи, а зимой — кочками. Такие дороги — могила для автомашин и пытка для лошадей. Нигде так часто, как в Можге, автомашины не выходят из строя.

Неудивительно, что в можгинских организациях из трех легковых автомашин 2 почти все время стоят в ремонте, а третья служит тоже с перебоями.

***

Вы хотите отправить письмо, но у вас плохо склеенный конверт. Вы идете на почту, чтобы заклеить его. Но тщетно там искать клей. Вместо него предложат прокисший клейстер, никак не заменяющий гуммиарабик[280].

Да разве мало неприятных «мелочей», с которыми приходится сталкиваться в Можге! Все эти недочеты легко устранимы, только надо обратить на них внимание, проявить чуточку больше заботы о трудящихся.

*В. К.*

*Удмуртская правда. — 1937.— 21 декабря.*

№ 155

## ИЗ ДОКЛАДНОЙ ЗАПИСКИ МОЖГИНСКОЙ РАЙОННОЙ ИНСПЕКТУРЫ НАРОДНОХОЗЯЙСТВЕННОГО УЧЕТА О РОСТЕ ПРОИЗВОДИТЕЛЬНОСТИ ТРУДА, РАЗВИТИИ СТАХАНОВСКОГО ДВИЖЕНИЯ НА ПРЕДПРИЯТИЯХ г. МОЖГИ ЗА 1933–1937 гг.

*[Не ранее 1 января 1938 г.]**

### <...>** Качественные показатели работы по крупной государственной промышленности

| Заводы | Стахановское движение | | Простои | Средняя годовая выработка на 1 рабочего | | | | |
|---|---|---|---|---|---|---|---|---|
| | Было на 1 января 1937 г. | Имеется на 1 января 1938 г. | | 1933 г. | 1934 г. | 1935 г. | 1936 г. | 1937 г. |
| Завод «Удмурт» | 58 | 113 | | 12443 | 12890 | 9807 | 12318 | 15296 |
| Завод «Свет» | 32 | 156 | | 2333 | 2603 | 5384 | 5394 | 7850 |
| Лесозавод Горькдрева[281] | 48 | 56 | | 2461 | 2987 | 5804 | 7411 | 7878 |
| Лесозавод РИКа | | 17 | | — | 2036 | 4479 | 5369 | 5866 |
| Всего | 138 | 342 | | 17237 | 20516 | 25484 | 30482 | 36880 |
| В среднем на 1 рабочего по всей группе заводов | | | | 5745 | 5129 | 6372 | 7621 | 9220 |

Отсюда видно, что средняя годовая выработка 1937 г. по всей группе заводов выросла в 1,5 раза, а по отдельным заводам характеризуется следующим образом: по заводу «Удмурт» по сравнению с 1933 г. выросла на 131%, по стеклозаводу «Свет» – на 336,4%, по лесозаводу Горькдрева – на 320,1% и по лесозаводу № 2 – на 287,6%. Все это говорит о том, что за период 2-й пятилетки производительность труда значительно выросла, вместе с этим растет и заработок рабочих. Приведенные выше показатели также говорят о крупном росте стахановского движения и росте промышленности, если на 1 января 1937 г. по госпромышленности числится 138 стахановцев, то на 1 января 1938 г. мы имеем стахановцев 342 чел., а по отдельным заводам этот рост показывает следующую картину: по заводу «Удмурт» [число стахановцев] с 58 чел. выросло до 113 чел., или в 2 раза больше, в заводе «Свет» с 32 чел. выросло до 156 чел., или увеличилось в 5 раз, незначительный рост мы имеем по лесозаводу Горькдрева, где рост стахановцев на-

* Датируется по содержанию документа.

** Опущены сведения по выпуску валовой продукции за 1933–1937 гг.

блюдается с 48 чел. до 56 чел., лесозаводу № 2, так как в 1936 г. стахановского движения совершенно не было, то за период 1937 г. выросло на 17 чел. Эти показатели опять-таки говорят о том, что в лесообрабатывающей промышленности района не созданы условия для стахановского движения из-за перебоев в обеспеченности сырьем заводов, [что], безусловно, не могло не повлиять на благоприятный рост стахановского движения на этих заводах. Одним из решающих фактов выполнения плана в заводе «Удмурт» и в заводе «Свет» явилось стахановское движение, где отдельные стахановцы норму выполняют на 200% и выше, чем подтянули выполнение норм выработки большинством рабочих завода. Вот примером чего могут служить приведенные ниже знатные люди:

| № | Фамилия, имя, отчество | Должность | Выполняемая норма в % |
|---|---|---|---|
| | **По заводу «Удмурт»** | | |
| 1. | Чепеев В. | Формовщик | 220 |
| 2. | Шумилов | Рубильщик | 162 |
| 3. | Бутов Иван | Токарь | 178 |
| 4. | Саламатин И. | Рубильщик | 159 |
| 5. | Селиверстова Мария | Строгальщица | 159 |
| 6. | Балобанов К. | Медник | 150 |
| 7. | Земцов П. | Столяр | 147 |
| 8. | Караваев И. | Рубильщик | 144 |
| | **По заводу «Свет»** | | |
| 1. | Сорокин И. | Мастер | 128,5 |
| 2. | Петрова Анна | Правщица | 132,4 |
| 3. | Мартьянов Василий | Мастер | 120 |
| 4. | Кабанов Иван | » | 120,7 |
| 5. | Иванова Анисья | Протирщица | 122,0 |
| 6. | Иванова Парасковья | » | 118,0 |
| 7. | Пономарева | » | 125,0 |
| | **По заводу № 2** | | |
| 1. | Тетерина Александра | | 146 |
| 2. | Карамышева Александра | | 146 |
| 3. | Беляев С. | | 150 |
| 4. | Уварова Екатерина | | 133 |
| 5. | Соловьев Н. | | 135 |
| | **По лесозаводу Горькдрева*** | | |

* Сведения не указаны.

С ростом производительности труда и стахановского движения растет заработок рабочих и материальное положение, здесь необходимо привести для примера заработок отдельных знатных людей-стахановцев: стахановец Морозов Василий на заводе «Удмурт» зарабатывает 470 руб. вместо 220 руб. по тарифу, Кузнецов Григорий также зарабатывает 360 руб. вместо 190 руб. по тарифу, Селиверстова Мария – 215 вместо 130 руб. по тарифу. По стеклозаводу «Свет» Сорокин Василий Иванович зарабатывает в месяц до 500 руб. вместо прежнего заработка 250 руб. или стахановка Иванова на том же заводе зарабатывает в месяц до 250 руб. вместо прежнего заработка 150 руб. Достаточно вышеприведенных фактов, говорящих о том, что с ростом производительности труда улучшается и материальное положение рабочих <...>*

Райинспектор НХУ *К. И. Казаков*

*ЦДНИ УР, ф. 311, оп. 1, д. 68, л. 4–5об., 13об.*

**№ 156**

**ИЗ МАТЕРИАЛОВ ДЛЯ ДОКЛАДА МОЖГИНСКОГО РАЙКОМА ВЛКСМ В ЦК ВЛКСМ ОБ ОРГАНИЗАЦИИ БЫТА И ОТДЫХА УЧАЩЕЙСЯ, СТУДЕНЧЕСКОЙ И РАБОЧЕЙ МОЛОДЕЖИ В г. МОЖГЕ И РАЙОНЕ**

*23 января 1938 г.*

<...>** В организации быта среди учащейся, студенческой молодежи имеем много недостатков:

– факты пьянства, хулиганства и воровства (веттехникум), половая распущенность (акушерская школа). Совершенно мало студенческая и учащаяся молодежь посещает общественные места (театр, кино). Совершенно недостаточна постановка политико-воспитательной работы среди студентов и учащихся в общежитиях, отсутствует настоящая организация отдыха, а отсюда как следствие – факты бытовой распущенности, пьянки и хулиганства, низкая успеваемость и проникновение в среду студенческо-учащейся молодежи враждебных настроений, например:

1. Бельтюков, бывший студент педучилища, организовывал пьянку в общежитии, рассказывал контрреволюционные анекдоты (в настоящее время осужден к 10 годам тюремного заключения).

2. В средней школе № 4 имелись факты хождения в классе анонимных контрреволюционных записок.

---

* Опущены сведения о средней годовой зарплате на 1-го рабочего, движении персонала, об авариях, причинах простоев, брака, характеристики мельничного хозяйства района, электрификации, лесозаготовок, местной промышленности.

** Опущены разделы I–IV – «Количественный состав Можгинской организации», «Политическая учеба», «Работа с колхозной молодежью», «Работа с учащейся, студенческой молодежью».

3. Кузьмин, курсант школы комбайнеров, открыто выступил против кандидата в депутаты Верховного Совета орденоноски Васильевой[282].

Неудовлетворительно поставлена политико-воспитательная работа среди детей, а также их отдых.

Низкий процент пионерской прослойки среди учащихся, особенно в сельской местности. Всего 99 пионерских отрядов по району с количеством пионеров 3237 чел., из них в городе – 57 отрядов, где 1902 пионера, в сельской местности – 42 отряда, где пионеров – 1335 чел. Пионерские отряды не все обеспечены кадрами, выделенные из комсомольцев-колхозников требованиям не отвечают, медленно выполняется решение 2-го пленума ЦК ВЛКСМ о мобилизации пионеров на борьбу за отличную учебу и улучшение политико-воспитательной работы среди детей.

## V РАЗДЕЛ
## РАБОТА С РАБОЧЕЙ МОЛОДЕЖЬЮ И ИХ БЫТ

В городе рабочей и служащей молодежи – до 1875 чел., а в комсомоле – 417 чел., принято за весь 1937 г. 111 чел. Для рабочей молодежи организована школа среднего образования, где учится 210 чел. Одна техническая стахановская школа, где учится 55 чел. Для культурного отдыха в городе имеются 2 кинотеатра, 7 рабочих клубов, 8 красных уголков, 1 колхозно-совхозный театр в городе. В городе при заводах для рабочей молодежи имеются 5 библиотек с общим тиражом художественно-общеобразовательной и политической литературы до 280 тыс. экз., где читает молодежь регулярно до 445 чел. Например, рабочие завода «Дубитель» имеют физкультурный зал, комнату отдыха, библиотеку и зал-читальню.

В клубе регулярны постановки в месяц 3 раза силами драмкружка рабочей молодежи, где участвуют больше девушки-удмуртки. Организованы духовой, струнный оркестры, проводятся регулярно вечера самодеятельности с докладами, лекциями и беседами. В течение 1937 г. проведено 2 встречи, первая – с красными партизанами и участниками 28-й Азинской дивизии. Проведены разные лекции и доклады на разные темы; в городе среди рабочих работало в период подготовки к выборам в Верховный Совет 164 агитатора, 11 чел. – в участковых избирательных комиссиях. Лучшие агитаторы из рабочей молодежи — комсомольцы:

1. Иванова Анисья, удмуртка, стахановка завода «Свет».
2. Соловьев, завод «Удмурт», стахановец, переведен в партию после выборов.
3. Замятина, завод «Удмурт», стахановка.
4. Смышляев, завод «Большевик», за период выборов сумел подготовиться к выдвижению до заведующего клубом и культурника завода.
5. Окишева, артель «Красная звезда», и другие.

Лучшим комсомольцам из рабочей, служащей и колхозной молодежи после выборов дали 9 рекомендаций для вступления в ряды

ВКП(б), из которых принято кандидатами в члены ВКП(б) и утверждено райкомом ВКП(б) 3 чел.

НЕДОСТАТКИ В РАБОТЕ СРЕДИ РАБОЧЕЙ МОЛОДЕЖИ

1. Вследствие неудовлетворительной постановки политико-воспитательной работы среди рабочей молодежи наличествуют факты бытового разложения (пьянство, хулиганство). В 1937 г. – 73 случая привода в НКВД молодежи за хулиганство, из коих комсомольцев – 23 чел. и т. д.

Это как результат плохой массовой работы, совершенно слабый рост комсомольской организации за счет рабочей молодежи, за весь 1937 г. принято только 111 чел.

2. Культурный отдых рабочей молодежи по-настоящему неорганизован. Большая часть молодежи вместо того, чтобы проводить свободное время в культпросветучреждениях, считает необходимым пойти в пивные и рестораны. Это есть результат недостаточной работы комсомольских организаций среди несоюзной молодежи по организации отдыха и быта рабочей молодежи. Как следствием всего этого среди отдельных слоев рабочей молодежи есть факты проникновения антинародных влияний. Например, на заводе «Удмурт» («Дубитель») бывший секретарь комсомольской организации Прозоров попал под влияние враждебных людей, по существу способствовал разложению среди молодежи, недовольства создались среди молодежи, отдельные лучшие стахановцы ушли из завода. В этом виновата первичная парторганизация и райком ВЛКСМ. Имелись факты (завод «Свет») срыва плакатов и биографий кандидатов в депутаты Верховного Совета <...>*

Можгинский райком ВЛКСМ**

*ЦДНИ УР, ф. 92, оп. 1, д. 213, л. 246–246 об., 247.*

**№ 157**

**ИЗ ДОКЛАДНОЙ ЗАПИСКИ СЕКРЕТАРЯ МОЖГИНСКОГО РАЙКОМА ПАРТИИ К. А. БРЫЗГАЛОВА В УДМУРТСКИЙ ОБКОМ ВКП(б) О МЕРАХ ПО БОРЬБЕ С ПЬЯНСТВОМ И УКРЕПЛЕНИЮ ТРУДОВОЙ ДИСЦИПЛИНЫ НА ПРЕДПРИЯТИЯХ И ОРГАНИЗАЦИЯХ г. МОЖГИ**

*15 ноября 1938 г.*

Во исполнение письма обкома ВКП(б) от 15 июля с. г. за № 31/с[283] по вопросу борьбы с пьянством Можгинский райком ВКП(б) проделал следующее:

1. Письмо обкома обсуждалось на бюро райкома. Было вынесено развернутое решение и, кроме того, от имени райкома послано письмо первичным парторганизациям с указанием местных фактов пьянства коммунистов и прогулов на производстве.

---

* Опущены разделы VI–VIII «Оборонно-спортивная работа», «Работа среди женской молодежи», «Участие молодежи в выборах».

** Подпись не разобрана.

2. При райкоме специально созывали руководителей первичных парторганизаций, руководителей заводов, артелей, учреждений и председателей завкомов с вопросом о состоянии дисциплины в заводах и учреждениях, увязывая это с вопросом борьбы с пьянством.

3. По линии райкома ВЛКСМ было проведено совещание руководителей комсомольских организаций.

4. Проведены партсобрания в первичных организациях с вопросом обсуждения письма и решения бюро райкома о борьбе с пьянством.

5. После всего этого в заводах и учреждениях были проведены собрания членов профсоюза о состоянии трудовой дисциплины.

6. По линии районной печати было помещено ряд статей об укреплении трудовой дисциплины.

7. По линии административной были обязаны органы милиции усилить борьбу с самогоноварением.

В результате всех этих мероприятий добились некоторых положительных результатов, начала укрепляться дисциплина, как например, в заводе «Свет» ранее после праздников, как правило, было много невыходов на работу, сейчас после 7 ноября было всего 2 случая. В заводе «Удмурт» было до 8 случаев прогулов, главным образом, за счет подсобных рабочих, занятых на строительстве. В этих заводах неплохо проводится массовая работа, но все же она не дошла до всех рабочих, в особенности подсобных.

Там, где плохо поставлена массово-политическая работа, там было больше прогулов. Например: в артели «Химик» (здесь членов артели до 500 чел.) за 3 дня – 9, 10, 11 ноября — не вышло на работу 22 чел. <...>*

В части пьянки среди отдельных коммунистов еще и по сей день имеет место, но что положительно в этом стало, что все первичные парторганизации каждый случай проявления со стороны коммунистов пьянки ставят на обсуждение в первичных парторганизациях. Это значительно укрепляет дисциплину коммунистов.

[Секретарь] райкома ВКП(б) *К. А. Брызгалов*

*ЦДНИ УР, ф. 16, оп. 1, д. 2663, л. 31–32.*

**№ 158**

**ИЗ ДОКЛАДНОЙ ЗАПИСКИ МОЖГИНСКОГО РАЙКОМА ПАРТИИ В УДМУРТСКИЙ ОБКОМ ВКП(б) О СОСТОЯНИИ ОБОРОННОЙ РАБОТЫ В г. МОЖГЕ И РАЙОНЕ**

*[Не ранее 1 января 1940 г.]***

Сов. секретно

По реализации решения XVIII съезда ВКП(б) и пленума обкома ВКП(б) от 5 августа 1939 г.[284] об оборонной работе Можгинским райкомом ВКП(б) проведено следующее:

---

* Опущены сведения о фактах пьянства и прогулов в колхозах района.

** Датируется по содержанию документа.

<...>* На бюро райкома ВКП(б) оборонных вопросов ставилось за текущий период с мая 1939 г. 11 вопросов:

по призыву – 5 вопросов, о работе Осоавиахима – 3 вопроса, о физкультработе и соцсоревновании – 2 вопроса, отчет об оборонной работе секретаря первичной парторганизации мехлесопункта – 1 вопрос;

на закрытом бюро – об итогах поставки мехтранспорта.

Проведено военным отделом райкома ВКП(б) совещание по оборонной работе в организациях, с оборонным активом – 2 совещания и одно совещание – с председателями союзов.

Для проведения оборонно-массовой работы райкомом ВКП(б) установлены оборонные дни в районе 4, 13, 27 каждого месяца, но эти оборонные дни используются слабо, т. к. горсовет Осоавиахима слабо контролирует первичные организации. Работа оборонных секций в 1939 г. поставлена слабо, президиумом райисполкома за весь год заслушивалось 2 сельских Совета о работе оборонных секций.

После решения XVIII съезда партии в районной печати было помещено 36 оборонных статей и выпущено 9 номеров оборонных газет.

Оборонная работа в школах значительно за последнее время улучшилась, как например: педучилище, школа № 4 и школа механиков, где хорошо работают оборонные кружки и есть рост осоавиахимовских организаций.

## ПОДГОТОВКА К ПРИЗЫВУ ГРАЖДАН 1920–1921 гг. РОЖДЕНИЯ И НАБОР В ВОЕННЫЕ УЧИЛИЩА

Военный отдел совместно с райвоенкоматом провел 4 конференции с допризывниками по вопросам: изучение краткого курса истории ВКП(б)[285], о Красной армии и Военно-Морском флоте СССР и 2 конференции о международном положении и задачах подготовки к призыву. Военный отдел совместно с райвоенкоматом имеет план работы по подготовке и призыву в 1940 г., каковой утвержден на бюро райкома ВКП(б) 29 ноября 1939 г.

Наш район по подготовке к призыву соревнуется с Сарапульским районом.

В данное время развернута политическая работа по подготовке призыва, проводятся политсеминары призывников и отработка значкистов по городу без отрыва от производства, но эта работа со стороны горсовета Осоавиахима еще развернута слабо. Город от сельской местности значительно отстает особенно по отработке значкистов.

В сельской местности проводятся кустовые семинары с призывниками, проведены в трех кустах с охватом 9 сельских советов, в результате всего этого среди допризывников, включая 1921 г., имеется значкистов по району:

---

* Опущены сведения о проведении пленума райкома ВКП(б) от 17 августа 1939 г. о задачах оборонной работы в районе.

ВС — 29,4%,
ГТО — 38%,
ГСО — 40%,
ПВХО — 37,5%.

Из общего количества допризывников неграмотных насчитывается 4 чел., которые обучаются в школе, малограмотных — 40 чел., все они прикреплены к школам, выявлено больных 46 чел., каковые прикреплены к врачам и лечатся.

На допризывников рождения 1920 г. оформлено личных дел 94,6%, за последнее время учет военнообязанных по району приведен в надлежащий порядок. Состояние фондовских коней каждый квартал проверяется через комиссии.

## РАБОТА ДОБРОВОЛЬНЫХ ОБЩЕСТВ В РАЙОНЕ

Осоавиахим — количество первичных организаций по городу и району соответствует следующему:

всего организаций — 59,
всего членов — 2239 чел.,
всего кружков ворошиловских стрелков[286] насчитывается в районе 37.

За 1939 г. подготовлено на ВС 1-й ступени — 1030 чел., 2-й ступени — 19 чел. Кружков ПВХО работает 64, подготовлено значкистов за 1939 г.:

1-й ступени — 2027 чел.,
2-й ступени — 24 чел.,
юных ПВХО —308 чел.

Было в 1939 г. проведено 2 кружка мотолюбителей и 60 чел. при школе механиков и горсовете Осоавиахима, кружков гранатометчиков — 5, в их числе 82 чел.

Организован радиокружок при школе педучилища из 25 чел.

Работа РОКК. Первичных организаций Можгинской рокковской организации на 1 января 1940 г.— 36, всего членов — 2070, сдавших нормы 1-й ступени на значки за 1939 г. — 1479 чел., на значки 2-й ступени — 91 чел.

В 1939 г. райкомом проведены курсы инструкторов, выпущены 15 чел. Районным комитетом РОКК слабо еще организована в колхозах рокковская работа.

Работа физкультуры: физинструкторы, как районный при исполнительном комитете, а также при горсовете, часто меняются, исполком и райком ВЛКСМ плохо занимаются подбором и закреплением физуполномоченных. Неплохо работают физкультурные организации «Спартак», «Динамо», «Лесосплав» и школьные, в которых организованно проводятся лыжные походы, а также организованы лыжные кружки.

Недостатки в работе имеются следующие:

1. Недостаточный рост первичных организаций Осоавиахима и РОКК в колхозах.

2. Военный отдел недостаточно реализует решение XVIII съезда ВКП(б) и решение пленума обкома ВКП(б) об оборонной работе.

3. Райком ВЛКСМ слабо занимается вопросами по развертыванию массовой оборонной работы среди комсомольцев и несоюзной молодежи.

Секретарь райкома ВКП(б) *Г. П. Ольшанский*
Инструктор военного отдела *Ф. М. Нестеров*

*ЦДНИ УР, ф. 16, оп. 1, д. 2973, л. 119–120.*

**№ 159**

**ИЗ ПРОТОКОЛА ЗАСЕДАНИЯ ИСПОЛКОМА МОЖГИНСКОГО ГОРОДСКОГО СОВЕТА ДЕПУТАТОВ ТРУДЯЩИХСЯ О ПРОВЕДЕНИИ ТАТАРСКОГО НАЦИОНАЛЬНОГО ПРАЗДНИКА САБАНТУЙ[287]**

*15 июня 1940 г.*

С л у ш а л и: 14. О проведении татарского национального праздника «Сабантуй» (информация тов. Колесникова).

П о с т а н о в и л и: Татарский национальный праздник «Сабантуй» провести 24 июня 1940 г. в г. Можге.

Обязать руководителей организаций, заводов: «Удмурт», стекловавод «Свет», лесозавод № 1, «Химик», «Большевик», артель «3-я пятилетка», артель «Красная звезда», артель «Красное знамя», Можторг, «Заря», заготзерно, мехлесопункт, «Кожевник» и другие оказать помощь в проведении национального праздника и выделить необходимые средства на проведение праздника «Сабантуй».

Председатель горисполкома *П. М. Колесников*
Секретарь *С. Е. Волков*

*ЦГА УР, ф. 1243, оп. 1, д. 47, л. 74.*

**№ 160**

**ДОКЛАДНАЯ ЗАПИСКА ПРЕЗИДИУМА ВЕРХОВНОГО СОВЕТА УАССР В ПРЕЗИДИУМ ВЕРХОВНОГО СОВЕТА РСФСР О РАЗВИТИИ ГОРОДА И О РАСШИРЕНИИ ГОРОДСКОЙ ЧЕРТЫ г. МОЖГИ**

*9 октября 1940 г.*

Действующая городская черта г. Можги установлена путем проведения землеустроительных мероприятий в 1935 г. В результате проведения этих мероприятий в непосредственном ведении исполнительного комитета Можгинского городского Совета депутатов трудящихся находится земель:

| | Наименование угодий | Общая площадь | % соотношение |
|---|---|---|---|
| 1. | Усадебной | 531 | 28,5 |
| 2. | Отдельно расположенных огородов и садов | 60 | 3,3 |
| 3. | Сенокосов (луга) | 310 | 16,6 |
| 4. | Выгона | 117 | 6,3 |
| 5. | Покрытой лесом | 616 | 32,5 |
| 6. | Дорог, улиц и проулков | 30 | 1,7 |
| 7. | Под водой | 37 | 2,0 |
| 8. | Прочих (неудобные) | 168 | 9,1 |
| | Всего: | 1869 | 100,0 |

На 1 января 1940 г. количество населения в г. Можге по данным Управления народнохозяйственного учета Удмуртской АССР определяется в 23,6 тыс. чел., в т. ч. рабочих, занятых в различных промпредприятиях, организациях и учреждениях, 8 тыс. чел., на транспорте — 1,7 тыс. чел. и служащих — 3,8 тыс. чел.

Промышленность г. Можги подразделяется на 2 категории:

а) союзного значения и б) республиканского и местного значения. К числу промпредприятий союзного значения относится завод «Удмурт», вырабатывающий дубильный экстракт, с общим количеством рабочих 760 чел. В 1939 г. этот завод выпустил продукции на сумму 5431 тыс. руб., а в 1940 г. выпуск продукции запланирован на сумму 5536 тыс. руб.

К числу промпредприятий республиканского и местного значения относятся кооперативно-производственные предприятия. Таких промпредприятий в г. Можге насчитывается до 27, с общим количеством рабочих 7690 чел. В этих предприятиях вырабатываются кустарные изделия, как-то: мебель, стеклянная посуда, смола, пихтовое масло, скипидар, бондарные изделия, кирпич и т. д. В 1939 г. этими предприятиями выпущено продукции на общую сумму 246 тыс. руб., а на 1940 г. выпуск продукции запланирован на сумму 29 087 тыс. руб.

В г. Можге имеются 7 электростанций, принадлежащих различным предприятиям, которые обеспечивают электроэнергией лишь нужды самого производственного предприятия. Канализация и водопровод в г. Можге отсутствуют. Замощенных улиц в г. Можге имеется 6 с общим протяжением 6351 пог. м.

Из культурно-просветительных учреждений в г. Можге имеются: полных и неполных средних школ — 7, начальных — 2, средняя вечерняя школа для взрослых, педагогическое училище, акушерская

школа и районная колхозная школа с общим количеством учащихся во всех этих школах – 6462 чел. Кроме того имеется городской театр на 300 мест, а при заводах «Удмурт», «Свет», «Большевик», «Химик» и лесозавод имеются кинотеатры.

Из социально-бытовых учреждений в г. Можге имеются: городская больница на 175 коек, амбулатория с пропускной способностью в 300 чел., молочная кухня, аптека, малярийный пункт и др. лечебные учреждения.

Из учреждений связи в г. Можге имеются почтово-телеграфная контора, телеграф с аппаратурой «Тремль», «Морзе» и «Клопфер», радиоузел мощностью в 200 Вт, с количеством радиоточек – 1588.

На 1 июня 1940 г. в г. Можге имеются 2565 домов с общей жилплощадью 67 200 м², в т. ч. – 7 каменных домов. Из общего количества домов имеется национализированных и муниципализированных – 106 с общей жилплощадью в 12 167 м².

Бюджет г. Можги характеризуется следующими данными (в тыс. руб.):

| | 1938 г. | 1939 г. | 1940 г. |
|---|---|---|---|
| 1. Доходы | 3402,8 | 3555,3 | 3900,8 |
| 2. Расходы | 3402,8 | 3591,8 | » |

Жилой фонд г. Можги расположен по обе стороны полосы отчуждения Казанской железной дороги (см. карту)*.

Такое расположение жилфонда объясняется тем, что с северной части г. Можги расположены основные предприятия, как, например: завод «Свет», завод «Удмурт», лесозавод № 1 и др., поэтому тяготение жилого строительства первоначально было направлено в этой части г. Можги. По мере роста и развития мелкой кустарной промышленности планировка г. Можги изменила свое направление, развивая строительство жилого фонда, сеть административно-хозяйственных, культурно-просветительных, социально-бытовых, кооперативных и других учреждений в южной части г. Можги.

По генеральному плану г. Можги, утвержденному постановлением СНК Удмуртской АССР от 21 сентября 1937 г., размещение и строительство жилого фонда должно быть направлено исключительно в южной и юго-восточной части города, направляя в то же время строительство новых промышленных предприятий в северной части города.

Исполнительный комитет Можгинского городского Совета депутатов трудящихся, учитывая ближайшие перспективы роста и развития промышленности, а также в связи с этим рост населения г. Можги и отсутствие наиболее удобной земельной площади для развития нового строительства, поставил перед Президиумом Верховного Совета Удмуртской АССР вопрос о включении в состав городской чер-

* Карта прилагается к документу, но не публикуется в сборнике.

ты г. Можги участков земель, переданных постановлением СНК СССР[288] из гослесфонда в фонд городских земель площадью 271,7 га, а также участков земель, состоящих в составе госземфонда площадью 25,88 га, использование этих участков направлено на развитие на них жилого сектора и частично кустарно-производственных предприятий, в частности, на 82 га уже построены жилые постройки, а на остальной площади ведутся подготовительные работы к развертыванию жилищного строительства и строительства промпредприятий. К числу подготовительных работ следует отнести работы по очистке лесных площадей (вырубка леса и раскорчевка).

Включение в состав городской черты г. Можги пос. Нового при механизированном лесопункте Малосюгинского сельсовета Можгинского района объясняется исключительным желанием самого населения, как тяготеющего в культурно-экономическом отношении к г. Можге.

Желание населения о включении их в административно-территориальное и хозяйственное подчинение исполнительному комитету Можгинского горсовета подтверждено исполнительными комитетами Малосюгинского сельского Совета и Можгинского городского и районного Советов депутатов трудящихся, как фактически обслуживаемое в культурно-бытовом отношении организациями и учреждениями г. Можги.

Поселок Новый при механизированном лесопункте Малосюгинского сельсовета возник в 1933–1934 гг. на землях гослесфонда. В этом населенном пункте насчитывается населения 1750 чел., в т. ч. рабочих – 370 чел. и служащих – 145 чел., которые работают в предприятиях, учреждениях и организациях г. Можги, как-то: завод «Удмурт», завод «Свет», завод «Химик» и т. п. Населения, занятого в сельском хозяйстве, нет.

Общая земельная территория пос. Нового составляет 52 га, которая находится под селитебными участками. На территории этого поселка расположен завод промартели «Лесохимик», вырабатывающий скипидар, пихтовое масло и смолу. Культурно-просветительных и социально-бытовых учреждений в поселке нет, за исключением первых двух классов начальной школы, действующей от городской средней школы, поэтому население этого поселка культурную и медицинскую помощь получает от соответствующих учреждений г. Можги. Поселок неблагоустроен и от центра г. Можги находится на расстоянии 500 м, а от центра Малосюгинского сельсовета – на расстоянии 6 км.

Учитывая ближайшие перспективы роста и развития г. Можги на базе его реконструкции, отсутствие удобных земель под селитебное место для расширения нового строительства, а также ходатайство населения пос. Нового при механизированном лесопункте, Президиум Верховного Совета Удмуртской АССР нашел необходимым включить в состав городской черты г. Можги пос. Новый при механизиро-

ванном лесопункте Малосюгинского сельсовета Можгинского района и земельные участки согласно следующей экспликации плана:

| № п/п | Название участков | № участков по плану | Общая площадь участков в га | В том числе: | | |
|---|---|---|---|---|---|---|
| | | | | площадь застроенных участков | покрытой лесом | прочее |
| 1. | Усадебные участки пос. Нового | IV | 52,0 | 52,0 | – | – |
| 2. | Земельные участки, переданные постановлением СНК СССР из гослесфонда в фонд городских земель | I, II, III и VI | 271,7 | 18,0 | 228,0 | 25,7 |
| 3 | Госземфонд | VII | 25,88 | 12,0 | – | 13,88 |
| | Всего | | 349,58 | 82,0 | 228,0 | 39,58 |

Исходя из вышеизложенного, Президиум Верховного Совета Удмуртской АССР просит Президиум Верховного Совета РСФСР утвердить постановление Президиума Верховного Совета Удмуртской АССР по данному вопросу.

Председатель Президиума
Верховного Совета Удмуртской АССР *А. Павлов*
Секретарь Президиума
Верховного Совета Удмуртской АССР *П. Пестерев*

*ЦГА УР, ф. 620, оп. 1, д. 1096, л. 60–61об.*

**№ 161**

**ИЗ ПРОТОКОЛА ЗАСЕДАНИЯ БЮРО МОЖГИНСКОГО РАЙКОМА ВКП(б) О СОСТОЯНИИ ТОРГОВЛИ ХЛЕБОМ В г. МОЖГЕ**

*13 февраля 1941 г.*

С л у ш а л и: 8. О торговле хлебом в городе.

Докладывает тов. Колесников.

Отметить, что горисполкомом и торгующими организациями хлебная торговля в городе организована плохо: мало точек торгующих хлебом (всего 19 точек), что создает большое скопление народа в очередях около магазинов и ларьков, достигают до 3000 чел. Имеется масса случаев пропуска учащимися занятий в школах, дети простаивают в очередях, за 12 февраля 1941 г. пропустило занятий 160 школьников.

Имеются случаи скупки хлеба отдельными гражданами города и

колхозниками с целью перепродажи и для корма скота. До сего времени первичными парторганизациями слабо развернута массовая работа среди населения города. Райсовет и горсовет не приняли достаточных мер к организации колхозной торговли на рынке. Продукты сельского хозяйства на рынок до сих пор поступают слабо. Нет организованного ввоза хлеба на рынок колхозами и колхозниками. Райторготдел, горторготдел, Можторг не организовали встречную торговлю. Не навели большевистского порядка на рынке города.

Бюро п о с т а н о в л я е т:

1. Обязать председателя горисполкома тов. Колесникова устранить все отмеченные недостатки в торговле хлебом по городу, привести в порядок работу магазинов. Открыть дополнительные точки, приближая их к рабочим заводов, твердо придерживаться графика времени продажи хлеба.

2. Предложить партгруппе райсовета и райторгу тов. Обуховой организовать завоз сельхозпродуктов на городской рынок.

3. Обязать горторготдел тов. Солоницына, Можторг тов. Евсеева обеспечить нормальную продажу сельхозпродуктов на рынке, организовав встречную торговлю через магазин торга товарами первой необходимости.

4. Обязать горсовет тов. Колесникова, райсовет тов. Ишмитова обеспечить вывозку дров пекарне № 7 с таким расчетом, чтобы не допустить ни одного часа простоя из-за дров.

Секретарь райкома ВКП(б) *А. И. Соловьев*

*ЦДНИ УР, ф. 311, оп. 1, д. 102, л. 62–63.*

**№ 162**

**ИЗ ПРОТОКОЛА ЗАСЕДАНИЯ ИСПОЛКОМА МОЖГИНСКОГО ГОРОДСКОГО СОВЕТА ДЕПУТАТОВ ТРУДЯЩИХСЯ О ЗАВЕРШЕНИИ ЛИКВИДАЦИИ НЕГРАМОТНОСТИ В ГОРОДЕ**

*14 мая 1941 г.*

С л у ш а л и: § 1. Доклад об итогах обследования работы по ликвидации неграмотности по г. Можге. Докладчик тов. Малых.

Р е ш и л и: Заслушав доклад об итогах обследования работы по ликвидации неграмотности и малограмотности по г. Можге тов. Малых, заседание исполкома отмечает: за истекший 1940/41 уч. г. в деле ликвидации неграмотности и малограмотности достигнуты значительные успехи. По городу имеется 12 предприятий и учреждений, завершивших ликвидацию неграмотности, и 22 улицы. Выпущено неграмотных за истекший год 168 чел. и учатся на 15 мая 291 чел. Хорошо работали на этом фронте: Бушмакин, Горбунов, Кривошеин, Тюлькина – артель «Красная звезда», Конькина – школа № 4, Нестеро-

ва, Смирнова, Бабушкина – школа № 1, Байдулова –председатель уличного комитета, Бикметова, Ибрагимова, Потехин и Кандаков – школа № 3, Кутузов – артель «3-я пятилетка». Особо отличились Конькина, Бушмакин, Бикметова и Бабушкина.

Наряду с успехами, имеются и крупнейшие недостатки, так план выпуска, данный со стороны горсовета в количестве 369 чел., на 1 мая 1941 г. не выполнен, 16 чел. совсем не охвачены обучением. Не развернута работа по организации летнего обучения, мало обращается внимания на обучение малограмотных и военнообязанных, не оформлены актами предприятия, учреждения, закончившие ликвидацию неграмотности.

Исходя из вышеизложенного, заседание исполкома решило:

1. Акты о завершении ликвидации неграмотности в артелях «Красная звезда» и «3-я пятилетка» утвердить. Предложить заведующему гороно тов. Саушкину мобилизовать всех членов госкомиссии по завершении ликвидации неграмотности на оформление актов улиц и предприятий, завершивших ликвидацию неграмотности, и закончить оформление к 25 мая с. г.

2. Обязать заведующего гороно тов. Саушкина, директоров школ, учителей и культармейцев[289] города усилить работу с наступлением лета по ликвидации неграмотности в городе с таким расчетом, чтобы последних выпустить к 25 июня 1941 г.

3. Заведующему гороно тов. Саушкину немедленно провести учет неграмотных и малограмотных допризывников 1924–1925 гг. рождения и приступить к их обучению.

4. Охватить обучением всех неграмотных не позднее 20 мая с. г. и обучить их в течение лета.

5. С целью улучшения методической помощи культармейцам из лучших учителей города создать при гороно методическое бюро и поставить его работу на должную высоту.

6. Больше проверять качество уроков культармейцев.

7. Немедленно приступить к подготовке к новому учебному году и в течение лета провести семинар с культармейцами.

8. Просить СНК УАССР особо отличившихся культармейцев и учителей г. Можги в деле завершения ликвидации неграмотности города тт. Бушмакина Николая Ивановича, Бабушкину Ксению Никифоровну, Конькину Анну Андреевну, Бикметову и ученика Кандакова занести в республиканскую Книгу почета, представленные характеристики на данных товарищей утвердить.

[Председатель *П. М. Колесников*]
[Секретарь *С. Е. Волков*]

*ЦГА УР, ф. 1243, оп. 1, д. 54, л. 68–68об.*

# Глава 3

## *Можга в период Великой Отечественной войны*

## 1941—1945



АРХИВЫ УДМУРТИИ

## № 163

### ИНФОРМАЦИЯ В ГАЗЕТЕ «БЫТЬ БДИТЕЛЬНЫМ И БЕСПОЩАДНЫМ К ВРАГУ» О ТРУДОВОМ ПОДЪЕМЕ ТРУДЯЩИХСЯ г. МОЖГИ И РАЙОНА В ОТВЕТ НА НАПАДЕНИЕ ФАШИСТСКОЙ ГЕРМАНИИ

*26 июня 1941 г.**

На гнусное разбойничье нападение озверелых фашистских псов на Советский Союз трудящиеся района отвечают еще большей сплоченностью вокруг партии и правительства, новой волной производственного подъема.

23 июня кустарно-промысловая артель «Кожевник» дневное задание выполнила более чем на 115% при хорошем качестве продукции.

Члены сельхозартели «Новая жизнь», все от мала до велика, вышли на колхозные работы. Работали весь день и те, кто должен был на следующее утро явиться в призывной пункт. Только за один день вся сбруя была приведена в образцовый порядок.

В Великой Отечественной войне советского народа каждый должен быть на своем посту, честно выполнять свой гражданский долг, быть бдительным и беспощадным к врагу – такова единодушная воля трудящихся района.

*А. Васильев*

*Удмуртская правда. – 1941. – 26 июня.*

## № 164

### РЕШЕНИЕ БЮРО МОЖГИНСКОГО РАЙКОМА ВКП(б) О ВСЕОБЩЕЙ ОБЯЗАТЕЛЬНОЙ ПОДГОТОВКЕ НАСЕЛЕНИЯ К ПРОТИВОВОЗДУШНОЙ ОБОРОНЕ

*2 июля 1941 г.*
Секретно

Бюро райкома ВКП(б) п о с т а н о в л я е т:

1. Предложить тов. Марченко, председателям [советов] Осоавиахима Шмыкову, Зворыгину немедленно подготовить командиров, инструкторов для проведения занятий с населением района, так же широко привлечь учительство к участию во всеобщей обязательной подготовке населения к противовоздушной обороне.

2. Предложить всем руководителям организаций, предприятий, учреждений, колхозов до 16 июля организовать группы самозащиты.

3. Обязать председателей райсовета Осоавиахима Шмыкова, горсовета Зворыгина немедленно перестроить работу на основе решения СНК СССР от 2 июля 1941 г.[290]

4. Потребовать от секретарей первичных парторганизаций повседневно оказывать помощь в работе первичных организаций Осоавиахима в реализации постановления СНК СССР.

---

* Дата публикации в газете.

5. Обязать секретарей первичных парторганизаций ежедневно информировать райком ВКП(б) о ходе выполнения решения СНК СССР от 2 июля 1941 г. о всеобщей обязательной подготовке населения к противовоздушной обороне.

6. Поручить партгруппе исполкома райсовета и горисполкома подобрать и утвердить штабы МПВО по району и городу и утвердить на исполкомах до 6 июля 1941 г.

Секретарь райкома ВКП(б) *М. А. Опалев*

*ЦДНИ УР, ф. 291, оп. 1, д. 1, л. 59.*

**№ 165**

**ЗАЯВЛЕНИЕ ЗАВЕДУЮЩЕГО КРЕДИТНОЙ ГРУППОЙ МОЖГИНСКОГО ОТДЕЛЕНИЯ ГОСБАНКА Ю. Г. ПОЛЯКОВА С ПРОСЬБОЙ ЗАЧИСЛИТЬ В НАРОДНОЕ ОПОЛЧЕНИЕ**

*7 июля 1941 г.*

В первичную парторганизацию ВКП(б)
при Можгинском отделении Госбанка
от заведующего кредитной группой
Можгинского отделения Госбанка
Полякова Юрия Григорьевича

Заявление

В ответ на призыв нашего великого вождя тов. Сталина[291] прошу зачислить меня в ряды организующегося в г. Можге отряда народного ополчения, т. к. считаю, что эта война есть решительная и последняя схватка с коварным врагом-фашизмом за дело революции, за сохранение свободы и независимости СССР.

Считаю, что в этот момент ни один советский гражданин не может оставаться в стороне от борьбы и должен все свои силы и знания отдать борьбе с Гитлером и его сворой до окончательной победы над ним, на любом участке борьбы, где только это необходимо.

*Поляков*

*ЦДНИ УР, ф. 311, оп. 1, д. 109, л. 31–31об.*

**№ 166**

**ИНФОРМАЦИЯ МОЖГИНСКОГО РАЙОННОГО ВОЕНКОМАТА ВОЕННОМУ КОМИССАРУ УДМУРТСКОЙ АССР ОБ ОРГАНИЗАЦИИ ДОБРОВОЛЬНЫХ ДРУЖИН НАРОДНОГО ОПОЛЧЕНИЯ**

*[Не ранее 7 июля 1941 г.]**

Сообщаю, добровольные дружины народного ополчения[292] организованы. Всего 519 чел., 24 группы, неравные – от 6 и выше чело-

* Датируется на основании письма Военкомата УАССР от 7 июля 1941 г. № ОПП/07/07 «Об организации и учебе добровольных дружин народного ополчения трудящихся» и по содержанию документа.

век. Занятия проводятся непосредственно по месту работы, по программе ворошиловского стрелка 1-й и 2-й ступени, а так же по 150-часовой санитарной программе.

13 июля вызываю все дружины для полного и равного формирования по подразделениям.

Занятия начались 7 июля.

Срочно шлите программу занятий.

Райвоенком майор *Марченко*

*ЦГА УР, ф. 737, оп. 1, д. 12, л. 71.*

**№ 167**

**СООБЩЕНИЕ В ГАЗЕТЕ О РОСТЕ РЯДОВ СТАХАНОВЦЕВ НА ПРЕДПРИЯТИЯХ г. МОЖГИ**

*16 июля 1941 г.**

Ряды стахановцев на предприятиях г. Можги растут с каждым днем. Все свои силы рабочие отдают производству и этим самым помогают Красной армии в разгроме гитлеровцев.

Рабочие и служащие лесозавода № 1 вышли на работу в воскресенье и решили ежедневно работать по 2 часа сверхурочно. Производственное задание лесозавод ежедневно перевыполняет.

Впереди графика идут трикотажный и столярный цехи райпромкомбината.

Мастер коммунист тов. Балобанов в промысловой артели «Химик» добился перевыполнения норм выработки каждым рабочим своей смены.

Бригады т. Огорельцева и Мокрушина в швейной мастерской установленное для них задание выполняют на 136%.

*Удмуртская правда. — 1941. — 16 июля.*

**№ 168**

**ВЫВОДЫ МОЖГИНСКОГО РАЙКОМА ВКП(б) О ХОДЕ ПОДГОТОВКИ РАБОЧИХ ЗАВОДА «СВЕТ» К ПРОТИВОХИМИЧЕСКОЙ ОБОРОНЕ ЗА ПЕРИОД СО 2 ПО 17 ИЮЛЯ 1941 г.**

*[Не ранее 17 июля 1941 г.]***

Вопрос о вступлении в народное ополчение по призыву тов. Сталина на партийном собрании не ставился, а только лишь во время проработки речи тов. Сталина 3 июля было принято решение всем коммунистам и комсомольцам вступить в ряды народного ополчения. Всего записалось в народное ополчение 43 чел., из них:

коммунистов — 6 чел., выбыло 2, осталось 4,

комсомольцев — 5 чел., » 1, » 4,

* Дата публикации в газете.

** Датируется по заголовку документа.

беспартийных – 32 чел., » 3, » 29.

Итого должно посещать 37 чел.

Фактически посещают занятия 3–4 чел., да и то не каждый день. После подачи заявлений в народное ополчение среди ополченцев никакой работы не велось. Контроля за посещением военных занятий ополченцами нет ни со стороны секретаря парторганизации и ни со стороны дирекции завода.

Речь тов. Сталина не изучалась, а только была прочитана, да и то не со всеми рабочими.

Первичная организация Осоавиахима при заводе распалась, лишь потому, что она была совершенно забыта парторганизацией, потому что сами коммунисты еще не члены Осоавиахима.

Группы самозащиты не организованы. К ПВХО подготовлено 350 чел. по 15-часовой программе, занятия проходили в кабинете в порядке читки, а практически, как отрыть щель[293] от фугасных и осколочных бомб не знают, также как тушить[294] их. Остальные рабочие, служащие 230 чел. занятием не охвачены. Один из рабочих тов. Юсупов Валей заявил: «Я не слыхал, что надо изучать ПВХО», не говоря уже о народном ополчении.

Райком партии не информировался о ходе подготовки населения по ПВХО директором завода тов. Сизовым.

Представитель от райкома ВКП(б)*

*ЦДНИ УР, ф. 311, оп. 1, д. 97, л. 3.*

**№ 169**

**СВЕДЕНИЯ МОЖГИНСКОГО РАЙОННОГО ВОЕНКОМАТА О КОЛИЧЕСТВЕ ТЕПЛЫХ ВЕЩЕЙ, СДАННЫХ ДЛЯ НУЖД КРАСНОЙ АРМИИ НАСЕЛЕНИЕМ МОЖГИНСКОГО РАЙОНА, ПО СОСТОЯНИЮ НА 20 СЕНТЯБРЯ 1941 г.**

*22 сентября 1941 г.***

Секретно

| Наименование вещей | Количество | Из них отправлено на межрайонный склад | Остаток |
|---|---|---|---|
| 1 | 2 | 3 | 4 |
| Полушубков | 3 | Не отправлено | |
| Валенок | 281 пара | | |
| Варежек | 546 пар | | |
| Носков | 520 пар | | |
| Портянок | 15 пар | | |

* Подпись отсутствует.

** Датируется по сопроводительному письму.

| 1 | 2 | 3 | 4 |
|---|---|---|---|
| Белья теплого | 4 пары | | |
| Шапок | 65 шт. | | |
| Курток ватных | 32 шт. | | |
| Брюк ватных | 50 шт. | | |
| Нательного белья | 4 шт. | | |
| Полотенец | 22 шт. | | |
| Овчин | 251 шт. | | |
| Шерсти | 255 кг | | |

За райвоенком майор начальник 1-й части
техник-интендант 1-го ранга *Ельцов*

*ЦГА УР, ф. 737, оп. 1, д. 12, л. 110, 111.*

**№ 170**

**РЕШЕНИЕ ИСПОЛКОМА МОЖГИНСКОГО ГОРОДСКОГО СОВЕТА ДЕПУТАТОВ ТРУДЯЩИХСЯ О ВВЕДЕНИИ СВЕТОМАСКИРОВКИ В г. МОЖГЕ**

*20 октября 1941 г.*

Ввиду того, что времени, отведенного для окончания подготовительных работ к светомаскировке в г. Можге, было вполне достаточно и большинство предприятий, учреждений и население города к затемнению занимаемых ими помещений имели возможность подготовиться, исполнительный комитет Можгинского городского Совета депутатов трудящихся решил:

1. Ввести с 30 октября 1941 г. обязательную и полную светомаскировку всех заводов, предприятий, учреждений, учебных заведений, столовых, магазинов, жилых домов и уличного освещения по городу. Светомаскировка производится перед включением света ежедневно. В продолжение дня светомаскировочные устройства убираются и работа происходит при естественном освещении.

2. Движение автотранспорта по городу разрешается только при установлении полной светомаскировки, причем скорость хода машин не превышает 15–20 км в час.

3. В целях сохранения общественного порядка в городе запрещается с 12 час. ночи массовое гуляние и скопление публики по улицам города. Театрально-зрелищные предприятия обязаны к указанному времени заканчивать работы.

Обязать председателей уличкомов и райотдел милиции вести поочередное дежурство жителей по уличкомам с 8 час. вечера до 6 час. утра.

4. Лица, нарушающие выполнение настоящего решения, привлекаются к административной и судебной ответственности.

5. Контроль за выполнение настоящего решения возлагается на райотдел милиции, горкомхоз и председателей уличкомов.

6. Действие настоящего решения распространяется впредь до отмены его горисполкомом.

Председатель исполкома Можгинского горсовета депутатов трудящихся *А. Былева*

Секретарь исполкома Можгинского горсовета депутатов трудящихся *С. Е. Волков*

*ЦГА УР, ф. 1243, оп. 1, д. 53, л. 14;*
*Удмуртия в годы Великой Отечественной войны. Сборник документов. – Ижевск, 1995. – С. 57–58.*

**№ 171**

**ИЗ СПИСКА ПРЕДПРИЯТИЙ, ЭВАКУИРОВАННЫХ В УДМУРТСКУЮ АССР ПО г. МОЖГЕ***

*[Декабрь 1941 г.]***

Сов. секретно

| № п/п | Наименование заводов и предприятий | Их принадлежность | Установленное местонахождение |
|---|---|---|---|
| 30. | Дороховский стеклозавод[295] | Наркомпищепром СССР | г. Можга |
| 31. | Ромодановский химзавод[296] | Наркомлегпром СССР | » |
| 32. | Стеклозавод «Пролетарий»[297] | » | » завод «Свет» |

Начальник отдела по хозустройству эваконаселения при СНК УАССР *Широбоков*

*ЦГА УР, ф. 755, оп. 3, д. 2, л. 43–44.*

**№ 172**

**ИЗ ПРОТОКОЛА ЗАСЕДАНИЯ БЮРО МОЖГИНСКОГО РАЙКОМА ВКП(б) О ВЫПОЛНЕНИИ СПЕЦЗАДАНИЯ В АРТЕЛЯХ «КРАСНАЯ ЗВЕЗДА» И «БОЛЬШЕВИК»**

*15 января 1942 г.*

С л у ш а л и: 8. О выполнении спецзадания в артели «Красная звезда».

Отметить, что артель значительно перестроила свою работу и добилась улучшения технологического процесса по выработке лыж и обеспечила выполнение плана по выработке лыж 3850 пар в установленный срок. Январский план 1942 г. по выработке лыж выполнен

* Опущены сведения по другим городам и районам УАССР.

** Датируется по содержанию документов в деле.

на 50%. В артели выросли стахановцы, которые не только выполняют, но и значительно перевыполняют нормы выработки. Привалов, Решетов, Медорисов и другие выполнение нормы доводят до 300%.

Наряду с этим артель отстает с выработкой лыжных палок с кольцами. Вместо 4235 пар изготовлено 2825 пар. За последнее время снизилась подвозка березового кряжа на лыжную болванку, что вызывает перебои в просушке, выработке и нарушает выполнение задания в целом по графику. В результате 13 января выпущено 37 пар лыж, а 10 и 11 января получился простой. Слабо ведется заготовка прута для колец к лыжным палкам. Правление артели (тов. Горбунов) и секретарь первичной парторганизации тов. Привалов недостаточно уделяют внимания работе пошивочного и сапожного цехов. До сих пор не используют формы наглядной агитации на производстве.

Бюро райкома ВКП(б) п о с т а н о в л я е т:

1. Предложить председателю артели тов. Горбунову усилить вывозку березового кряжа и обеспечить выработку лыж в соответствии с графиком.

2. Обратить особое внимание на заготовку прута для выработки колец к лыжным палкам. Ликвидировать отставание по изготовлению лыжных палок.

3. Предложить тт. Горбунову и Привалову положительные результаты по освоению и выработке лыж не только закрепить, но и перенести их в другие цеха сапожного, пошивочного и гончарного производства. Внедрить 2–3-часовые производственные графики с тем, чтобы принимать своевременные меры к обеспечению выполнения дневного задания. Систематически вести работу со стахановцами, добиться дальнейшего увеличения их на производстве.

4. Предложить первичной парторганизации усилить контроль за деятельностью администрации, мобилизовать рабочий коллектив артели на выполнение и перевыполнение производственных планов артели всех ассортиментов.

С л у ш а л и: 9. О выполнении спецзадания в артели «Большевик».

Отметить, что артель план по спецзаданиям в 4 кв. ни по одному виду, за исключением саней, не выполнила, а выполнение за 15 дней января 1942 г. составляет всего лишь по лыжам 34,4%, по лыжной палке – 24,6%, по саням – 54%, по черенкам к пехотной лопате – 24,7%, а к выпуску спецукупорки даже не приступала.

Такое положение с выполнением спецзаказов является прежде всего в результате низкой производительности, невыполнения норм выработки, слабой организации рабочего места, наличия простоев (1,7% отработанного времени) и большого брака на производстве, также результатом неудовлетворительного использования имеющегося конного транспорта, особенно автотранспорта (4 газогенераторные машины выведены из строя – стоят).

Правление артели нужных мер к устранению этих недостатков не приняло, ссылается на недостаточность транспорта и рабочей силы.

Исходя из этого бюро райкома п о с т а н о в л я е т:

Предложить председателю правления артели «Большевик» тов. Перминову:

1. Обеспечить правильную организацию рабочего места и выполнение норм выработки каждым рабочим к 1 февраля 1942 г.

2. Устранить простои машин, станков и производственный брак; для чего упорядочить учет выпускаемой продукции, решительно объявить борьбу с простоями и бракоделами. Повысить ответственность мастеров за качество выпускаемой продукции по переходам* и за работу производственного оборудования.

3. В декадный срок восстановить 4 газогенераторные автомашины и пустить в эксплуатацию на подвозке сырья и топлива.

4. Улучшить уход и кормление лошадей и обеспечить их полное и производительное использование на подвозке сырья и топлива.

5. Разработать во всех цехах 2—3-часовой график, установить контроль за его выполнением и обеспечить выполнение ежедневного задания по выпуску продукции.

6. Особо обратить внимание на экономию топлива и материалов.

7. Обсудить настоящее постановление на заседании правления с активом артели и наметить мероприятия по усилению массовой политической работы среди рабочих, обеспечивающие четкое выполнение планов по спецзаданиям.

8. Предложить тов. Андрееву (райисполком) оказать реальную помощь в выводе рабочей силы колхозов, выделенной по плану на вывозку сырья и топлива для артели.

Секретарь райкома ВКП(б) *М. А. Опалев*

*ЦДНИ УР, ф. 311, оп. 1, д. 114, л. 27об. —28, 28об.*

**№ 173**

**ПИСЬМО ДИРЕКТОРА СЕРГИЕВСКОГО МЕХАНИЗИРОВАННОГО СТЕКОЛЬНОГО ЗАВОДА[298] ТОВ. МОСТОВОГО В УДМУРТСКИЙ ОБКОМ ВКП(б) ОБ ОБЕСПЕЧЕНИИ ЗАВОДА ФУРАЖОМ, ТОПЛИВОМ, КВАЛИФИЦИРОВАННОЙ РАБОЧЕЙ СИЛОЙ**

*27 января 1942 г.*

В своем письме на Ваше имя от 17 января 1942 г. № 1/30-С** мы сообщали, что эвакуированный в г. Можгу Сергиевский механизированный стеклозавод НКПП СССР пущен в эксплуатацию на базе стеклозавода бывшей артели «Химик».

Завод имеет срочное оборонное спецзадание по выпуску гранат и

* Так в документе.

** Письмо в документах ЦДНИ УР не обнаружено.

запальных стаканов[299] для Главного военно-инженерного управления Красной армии и банок для Главного военно-санитарного управления РККА.

Ставить под угрозу срыва выполнение этих важных оборонных заказов мы не можем, так как имеем категорические требования указанных главных управлений и распоряжение наркома на выработку спецзаказов.

Поскольку принятый нами завод совершенно не был обеспечен фуражом, топливом и квалифицированной рабсилой, мы поставили вопрос перед партийными и хозяйственными организациями:

1. Выделить заводу дрова в счет наших нарядов и вывезти на территорию завода силами мехлеспункта или райлесхоза 5 тыс. куб. м дров.

2. Обеспечить завод фуражом и обязать [контору] «Заготконь» сдать заводу 45 лошадей.

3. Вернуть заводу прибывших по эвакуации рабочих, мастеров ранее переданных нами разным организациям (в основном заводу «Свет»).

Эти вопросы до сих пор не разрешены. Существует до сих пор нетерпимое положение, что все заготовленные в г. Можге дрова передаются заводу «Свет» и завозятся к нему во двор (завод никаких оборонных заказов не имеет и работает для своего склада), всем другим организациям, в том числе и нашему заводу, отпуск дров с можгинских складов воспрещен, несмотря на наличие нарядов Главлесосбыта.

При том состоянии и количестве транспорта, которое имеет наш завод, обеспечить себя топливом собственными силами мы не можем и поэтому, естественно, обратились с просьбой помочь нам вывозкой до восстановления гужтранспорта и доведения его до нужного нам количества голов.

Но «Заготконь» до сих пор нам не выделил ни одной лошади.

Прибывшие с заводом по эвакуации мастера, специализированные на выработке указанного ассортимента, до сих пор не возвращены заводу, чем снижается выпуск спецпродукции.

Исходя их всего вышеизложенного в дополнение к письму от 17 января, прошу Вас дать указания:

1. Немедленно выделить заводу 5 тыс. куб. м дров на I-й кв. и обеспечить их вывозку на площадку завода.

2. «Заготконю» обеспечить поставку заводу 45 лошадей.

3. Уполнаркомзагу выдать заводу наряд на овес и сено.

4. Вернуть заводу прибывших по эвакуации кадровых рабочих Сергиевского стеклозавода.

О Вашем решении прошу поставить меня в известность.

Директор Сергиевского
механизированного стеклозавода *Мостовой*

*ЦДНИ УР, ф. 16, оп. 1, д. 3487, л. 41–41об.*

№ 174

## ИЗ СВЕДЕНИЙ УПОЛНОМОЧЕННОГО УПРАВЛЕНИЯ ПО ЭВАКУАЦИИ НАСЕЛЕНИЯ ПО УДМУРТСКОЙ АССР О ТРУДОУСТРОЙСТВЕ ЭВАКУИРОВАННОГО НАСЕЛЕНИЯ ПО г. МОЖГЕ И РАЙОНУ*

*1 февраля 1942 г.*

| № | Наименование районов | Общее число трудоспособного эваконаселения | Трудоустроено (всего) | В том числе | | | Не трудоустроено |
|---|---|---|---|---|---|---|---|
| | | | | В колхозах | В учреждениях | На предприятиях | |
| 36. | г. Можга | 537 | 494 | 174 | 78 | 242 | 43** |
| 37. | Можгинский [район] | | | | | | |

Зам. уполномоченного Управления
по эвакуации населения по УАССР *Широбоков*

*ЦГА УР, ф. 755, оп. 3, д. 4, л. 5, 5об.*

№ 175

## ПИСЬМО ЗАВЕДУЮЩЕГО ВОЕННЫМ ОТДЕЛОМ МОЖГИНСКОГО РАЙКОМА ПАРТИИ А. П. ОБУХОВА В УДМУРТСКИЙ ОБКОМ ВКП(б) О НЕУДОВЛЕТВОРИТЕЛЬНОМ КИНООБСЛУЖИВАНИИ РАНЕНЫХ И БОЛЬНЫХ, НАХОДЯЩИХСЯ НА ИЗЛЕЧЕНИИ В ГОСПИТАЛЯХ ГОРОДА

*15 июня 1942 г.*

Секретно

Обслуживание раненых и больных, находящихся на излечении в госпиталях г. Можги, кинокартинами поставлено крайне неудовлетворительно ввиду отсутствия горючего для движка звуковой кинопередвижки.

Поэтому военный отдел Можгинского райкома ВКП(б) просит Вас оказать содействие госпиталям г. Можги № 3446 и 3888[300] в части обеспечения их нарядами на горючее через Госплан Удмуртской АССР, учитывая при этом, что других возможностей в г. Можге в части обслуживания раненых и больных звуковыми кинокартинами нет, кроме как кинопередвижка, которая может быть использована при наличии горючего.

Потребность горючего для звуковой кинопередвижки у двух госпиталей выражается в 224 кг бензина на месяц, имея в виду, что на территории г. Можги имеется 2 госпиталя, расположенных в семи совершен-

* Опущены сведения по другим городам и районам УАССР.

** Сведения относятся как г. Можге, так и к району.

но обособленных зданиях и отстоящих друг от друга от 0,5 до 1,5 км, и для того, чтобы показать одну картину нужно дать 7 сеансов, а на каждый сеанс требуется по 4 кг бензина или 5 кг лигроина[301]. Таким образом, если в месяц дать для раненых и больных 8 картин, т. е. 56 сеансов, то бензина потребуется 224 кг, а лигроина 280 кг в месяц.

Прошу Вас в нашей просьбе не отказать и о результатах сообщить нам*.

Зав. военным отделом Можгинского райкома ВКП(б) *А. П. Обухов*

*ЦДНИ УР, ф. 16, оп. 1, д. 3492, л. 125–125об.*

**№ 176**

**ПИСЬМО ЗАМЕСТИТЕЛЯ НАЧАЛЬНИКА УПРАВЛЕНИЯ КОМПЛЕКТАЦИИ БОЕПРИПАСОВ НАРКОМАТА ВООРУЖЕНИЯ СССР И. ГОЛУБЦОВА В УДМУРТСКИЙ ОБКОМ ВКП(б) ОБ ОРГАНИЗАЦИИ НА МОЖГИНСКОМ ЗАВОДЕ «ДУБИТЕЛЬ» ПРОИЗВОДСТВА УНИФИЦИРОВАННЫХ ЗАПАЛОВ К ГРАНАТАМ**

*19 июня 1942 г.*

Завод «Дубитель» НКЛП производит изготовление корпусов гранат Ф-1 без запалов УЗРГ.

Постановлением Правительства от 6 мая 1942 г. производство некомплектной продукции воспрещено.

При посещении Наркомата боеприпасов в конце мая с. г. директор завода «Дубитель» тов. Жуков во исполнение указанного постановления обязался освоить в июне с. г. производство унифицированных запалов УЗРГ**.

В целях обеспечения комплектной сдачи гранат в Удмуртской АССР прошу оказать необходимую помощь заводу «Дубитель» в организации производства унифицированных запалов к гранатам.

Зам. начальника управления комплектации НКВ *И. Голубцов*

*ЦДНИ УР, ф. 16, оп. 1, д. 3488, л. 27.*

**№ 177**

**ПИСЬМО УПРАВЛЯЮЩЕГО АРТЕЛЬЮ «КРАСНОЕ ЗНАМЯ» ТОВ. ТАКАЕВА В УДМУРТСКИЙ ОБКОМ ВКП(б) О РАБОТЕ АРТЕЛИ В УСЛОВИЯХ ВОЕННОГО ВРЕМЕНИ**

*27 июня 1942 г.*

В г. Можге имеется артель системы металлсоюза «Красное знамя». В прошлом, в довоенный период, артель занималась исключительно выпуском изделий ширпотреба, в том числе запасных частей к сель-

* На документе имеется резолюция: «Тов. Обухову сообщено лично. Просьбу удовлетворить не можем. 22 июля 1942 г. Брызгалов».

** Письмо директора завода тов. Жукова в Удмуртский обком ВКП(б) см. на л. 38.

хозмашинам. С возникновением Отечественной войны ассортимент выпускаемых изделий артели в корне изменился. Преобладающими в ассортименте изделий артели стала продукция спецзаказов, как следуемая непосредственно на фронт, так и для нужд оборонной промышленности.

Из вышесказанного явствует, что артель выполняет весьма важные работы и что, казалось бы, со стороны республиканских организаций, в первую очередь промсовета, металлсоюза должно быть приковано внимание к производственной деятельности этой артели. На практике же имеем обратное. Верно то, что в артель нередко из последних приезжают с обследованиями, проверками и т. д., много ведут разговоров, но необходимой конкретной помощи артель все же не имеет. Указываю как на факт, что на протяжении всего I-го полугодия текущего года производственная деятельность артели не обеспечена оборотными средствами, как следствие из этого артель не в состоянии платить поставщикам за поставляемые ей сырье и материалы, полуфабрикаты и т. д., наркомфину – налоги и сборы. В связи с постоянными претензиями к расчетному счету артель не может платить заработную плату. Июнь уже на исходе, а заработная плата полностью не выплачена еще за март. Понятно всем, в том числе должно быть понятно промсовету и металлсоюзу, какие трудности переживает артель вообще, в частности ее рабочий класс. По действующему законодательству налицо в деле выплаты зарплаты факт уголовного преступления, о чем известно и промсовету и металлсоюзу из отчетности, представляемой артелью.

Несмотря на это, вокруг вопроса о наделении артели оборотными средствами все продолжаются разговоры, переписка и т. д. Вопрос о пополнении оборотных средств возник еще в начале этого года. Попытки артели исходатайствовать их остаются безуспешными, в основном по причинам, зависящим от республиканских организаций (не составлены планы, нет отчетности, потеря отчетности, в частности материалов по артели «Красное знамя»). Лично мной еще в марте поднимался этот вопрос перед уполномоченным кустпромкооперации тов. Зыкиным, который обещал это дело продвинуть, но до сего времени пополнения не последовало.

Согласно отчетности артели недостаток оборотных средств по артели выражается:

по состоянию на 1 января 1942 г. – 36,7 тыс. руб.,
» 1 апреля 1942 г. – 39,6 тыс. руб.,
» 1 мая 1942 г. – 43,6 тыс. руб.,
» 1 июня 1942 г. – 62,7 тыс. руб.,

при общем нормативе – 144 тыс. руб.

Сообщая об этом, прошу Вашего личного вмешательства в дело

наделения Можгинской артели «Красное знамя» оборотными средствами в сумме 63 тыс. руб., т. к. интересы дела требуют быстрого разрешения этого вопроса.

Деятельность артели безубыточна.

По состоянию на 27 июня с. г. к расчетному счету артели имеется претензий 113 тыс. руб.

Управляющий *Такаев*

*ЦДНИ УР, ф. 16, оп. 1, д. 3489, л. 123–123об.*

**№ 178**

**ПИСЬМО ДИРЕКТОРА МОЖГИНСКОГО СТЕКОЛЬНОГО ЗАВОДА ГЛАВПИВО М. П. ЖУЧКОВА В УДМУРТСКИЙ ОБКОМ ВКП(б) О ТЯЖЕЛОМ ПОЛОЖЕНИИ ЗАВОДА В СНАБЖЕНИИ ТОПЛИВОМ**

*25 июля 1942 г.*

Можгинский стеклозавод Главпиво НКПП, как Вы знаете, выполняет сейчас один из оборонных заказов и кроме этого сейчас вырабатывает образцы другого заказа, который будет намного серьезнее первого, и приказ о начале выполнения такового ожидаем со дня на день.

Вам должно быть известно, что стекольные заводы употребляют сырье — песок, сульфат, известь и топливо – дрова. Это основное, без которого работать не в состоянии.

Сейчас положение завода в снабжении этих материалов следующее: песок мы используем местный, перебоя в снабжении такового не будет, известь мы также получаем в Можгинском районе, сульфатом завод на период 1942 г. обеспечен. Самое тяжелое положение это с топливом, которое будет лимитировать дальнейшую работу нашего завода. Следовательно, Вы должны быть в курсе дела завода с топливом, а оно на сегодня выглядит в следующем: годовая потребность завода – 17,3 тыс. куб. м дров из расчета 48 куб. м в сутки на 30 дней, при месячной потребности – 1440 куб. м и годовой на 12 мес. – 17 280 куб. м.

Основным источником получения дров мы имеем Главлесосбыт по нарядам, своих заготовок не имеем из-за отсутствия рабсилы. Для нормальной работы в 1942 г. и переходящего остатка на 1943 г. нам необходимо 9000 куб. м дров, чем мы располагаем: на складе завода – 1200 куб. м, на складе в лесу на расстоянии до 18 км – 2250 куб. м и наряд на получение с Главлесосбыта – 3000 куб. м.

Таким образом, с получением дров от Главлесосбыта, на что мало надежды, так как дров у него нет, а нарядов выдано на 28 тыс. более, чем он имеет дров, завод будет иметь 6450 куб. м, т. е. с разрывом в 2550 куб. м. На покрытие недостатка указанных дров потребуется начать лесозаготовку силами завода, для чего районная организация должна выполнить решения союзного совнаркома о выделении рабочих нашему заводу в количестве 110 чел.

На сегодня нам дали 3 чел.

Имея как будто бы дрова в количестве 6450 куб. м, завод может остановиться из-за отсутствия таковых, ибо положение с вывозкой обстоит так.

Завод имеет 17 лошадей, из них 1 – пожарная, 4 работают на подвозке сырья и топлива внутри завода, а 12 лошадей заняты на подвозке дров на складе завода на расстоянии 16–20 км (Пычас), которые привозят 12–14 куб. м, другого транспорта завод не имеет. Таким образом, ежедневно имеем разрыв в 30–35 куб. м, а мы обязаны только сейчас за летний период создать запас дров на период распутицы.

Для нас положение усугубляется еще и тем, что со стороны районных организаций помощи нет, которые сейчас все внимание уделяют заводу «Свет». Выделенных нам 12 колхозных лошадей, которые мы использовали хорошо, отобрали и передали заводу «Свет». Районная организация перешла в крайность, бросая все на одно предприятие, забывая другие, якобы мелкие, но важные; и неприятностей будет больше, если мелкие предприятия остановятся.

Кроме этого, обсуждая решение обкома о руководстве райкома промышленностью на пленуме райкома ВКП(б) было записано[302], что вопросу подвозки топлива должно уделяться [внимание] и обеспечиваться – завод «Свет» и наш Можгинский завод в пропорции по объему, на большее мы и не претендуем, но и это не выполняется. Сейчас в период уборки ему выделили до 80 лошадей*.

Кроме того, на нас смотрят так: раз они работают неплохо, перевыполняют план, помогать им не следует, так оно и есть, варимся в собственном котле, но они не предвидят, что ожидает нас впереди и не хотят слушать, и заявляют, до декабря Вы от нас ничего не ждите[303].

Считаю, что положение завода с доставкой топлива, дров настолько серьезное, что требуем уделения внимания и нашему заводу.

Нам необходимо сейчас не менее 40 лошадей и для того, чтобы создать на период распутицы: сентябрь, октябрь, половину ноября – хотя бы голодный паек – запас дров, без которого стекольный завод жить и работать не может.

Придавая важность работы нашего завода, убедительно прошу и настаиваю обсудить создавшееся положение и внести ясность в существование нашего завода, вынести соответствующее решение.

О чем и прошу сообщить в ближайшее время.

Директор завода *М. П. Жучков*

*ЦДНИ УР, ф. 16, оп. 1, д. 3488, л. 68–68об.*

---

* Это предложение вписано чернилами в текст документа.

## № 179

### ПИСЬМО ВАСИЛИЯ ЖДАНОВА С ФРОНТА РАБОЧИМ ЗАВОДА «УДМУРТ» И ОТВЕТНОЕ ПИСЬМО КОЛЛЕКТИВА ЗАВОДА НА ФРОНТ

*13 сентября 1942 г.**

Коллективу завода «Удмурт»

Шлю горячий большевистский привет сотрудникам завода «Удмурт» и от души желаю наилучших производственных успехов с целью, чтобы как можно быстрей разгромить ненавистного подлого врага.

Сообщаю несколько слов о себе. Нахожусь на одном из участков. За время Великой Отечественной войны вырос до среднего командира и до члена любимой ВКП(б) и в настоящее время выполняю должность ружейного техника, работа большая и ответственная, но мы, большевики, не должны бояться трудностей, а, наоборот, идти им навстречу, преодолевая их. Я, как бывший сотрудник вашего заводского коллектива и как бывший член ВЛКСМ вашей комсомольской организации, даю крепкое большевистское обязательство, что в борьбе с ненавистным фашизмом я не пощажу своей жизни, буду биться до последней капли крови и останусь верным партии Ленина–Сталина навсегда.

Я решил вам написать, как будучи в вашей организации, желая узнать, как обстоит дело в вашей комсомольской организации и вообще по производству.

Передаю всем горячий привет.

*Василий Жданов*

Дорогой товарищ Вася!

Комсомольский коллектив нашего завода шлет от души тебе боевой комсомольский привет и желает еще больших успехов в твоей фронтовой жизни!

С большим воодушевлением читали мы твое письмо, посланное всему нашему коллективу, на общем комсомольском собрании. Наш завод включился во Всесоюзное социалистическое соревнование и за успешную работу в июле получил Красное переходящее знамя и первую премию НКЛП и ВЦСПС. В ходе социалистического соревнования растут ряды стахановцев, среди них диффузорщица Шура Зорина, выполняющая программу на 120%, рубильщик Никонов – на 180%, Муртазин и ряд других товарищей. Фронт и тыл представляют у нас единый боевой лагерь, и мы обязуемся работать еще производительнее для удовлетворения всех требований фронта и скорейшей победы над врагом.

Комсомольцы нашей организации, подхватив призыв воткинских

* Дата публикации в газете.

комсомольцев о сборе средств на танковое подразделение имени комсомола Удмуртии*, собрали 2700 руб. Инициативу комсомольцев поддержал весь коллектив завода. По механическому цеху, где проводил эту работу комсомолец Леонид Энштейн, собрано 900 руб. Токарь Селифанов Николай внес 100 руб., слесарь Морозов Степан – 60 руб. и т. д. Из бригады № 1, где бригадиром тов. Кузпацов, 11 чел. внесли 295 руб. Комсомолка Красина Елена среди ИТР и служащих завода собрала 360 руб. Сбор средств продолжается.

Комсомольская организация завода призывает все комсомольские организации и молодежь района шире развернуть сбор средств на танковое подразделение имени комсомола Удмуртии*.

*Е. Н. Бродникова,*
секретарь комсомольской организации завода «Удмурт»

*ЦДНИ УР, ф. 311, оп. 1, д. 115, л. 69об.;*
*Ленинъя. – 1942. – 13 сентября.*

**№ 180**

**ИЗ ПРОТОКОЛА ЗАСЕДАНИЯ БЮРО МОЖГИНСКОГО РАЙКОМА ВКП(б) О РАБОТЕ ГОСПИТАЛЕЙ № 3888 И № 3446**

*31 октября 1942 г.*

С л у ш а л и: 2. О работе госпиталей № 3888 и 3446.

Отметить, что проведенная работа госпиталями обеспечила возврат в ряды Красной армии по госпиталю № 3888 – 87% и № 3446 – 50%. Командование госпиталей не сумело использовать всех возможностей и не добилось более высокого качества лечебной работы, в результате чего койко-день[304] продолжает оставаться высоким (в госпитале № 3446 отдельные больные залеживаются до 5 мес.). Грязе- и водолечение не организовано.

Крайне слабо применяется переливание крови (госпиталь № 3446). Кабинеты лечебной физкультуры не дооборудованы, лечебная физкультура проводится без консультации врачей. Техническая учеба с обслуживающим персоналом в госпиталях не организована. В ряде отделений и пищеблоках (особенно по госпиталю № 3446) – антисанитарное состояние. Питание готовится однообразно, невкусно, диетпитание зачастую нарушается.

Командование госпиталей не обеспечило своевременную подготовку к зиме. Многие отделения не утеплены, дров заготовлено лишь 40%, а к вывозке их по существу не приступили. Овощей заготовлено и заложено недостаточно, хозяйственным инвентарем и посудой

* В документе, вероятно, ошибка. По призыву воткинских комсомольцев шел сбор средств и был сформирован противотанковый артдивизион имени Комсомола Удмуртии.

обеспечены не полностью, в некоторых отделениях имеется лишь по 7–8 стаканов.

Не налажен учет и хранение материальных ценностей, в результате чего имеются случаи хищения имущества, особенно крупные хищения обнаружены по госпиталю № 3446, где недостача белья составляет на сумму 16 000 руб. Так же наличествуют факты расхищения продуктов питания и жиров.

Партийно-массовая работа находится на низком уровне. Наглядная агитация не организована, беседы и лекции проводятся с бойцами редко. Заместитель начальника госпиталя № 3888 по политической части тов. Созонов в палатах у бойцов бывает от случая к случаю, в результате имеются преступные факты (мелкие кражи вещей и денег, принадлежащих больным, кража госпитального белья, картежная игра, обмен продуктов), имеются случаи невнимательного отношения со стороны обслуживающего персонала к больным, в 1-м отделении госпиталя № 3446 по месяцу не меняют белье, редко больных купают в бане.

Все эти недостатки и безобразия являются результатом того, что начальники госпиталей и их заместители по политической части смирились с ними, не мобилизовали свой аппарат и обслуживающий персонал на изжитие их.

Партийные и комсомольские организации работают слабо, особенно в госпитале № 3888.

Бюро райкома ВКП(б) п о с т а н о в л я е т:

1. Предложить начальникам госпиталей тов. Нецветай и тов. Кудрявцеву немедленно устранить имеющиеся недостатки и безобразия в работе госпиталей, улучшить качество лечебной и хозяйственной работы, добиться сокращения сроков пребывания больного на койке и большого процента возвращения в строй.

Одновременно предупредить их, что если они не улучшат лечебные и хозяйственные дела и не искоренят факты хищения продуктов, белья и т. д. в госпиталях, то будут рассматриваться как неспособные обеспечить работу военного времени.

2. Не позднее 5 октября 1942 г. обеспечить широкое применение физиотерапии, лечебной гимнастики и особенно грязе- и водолечения.

3. Улучшить работу пункта переливания крови, систематически проводить работу с донорами, расширяя их ряды.

4. Немедленно наладить питание некоторых больных, уделив особое внимание на диетическое питание некоторых категорий больных <...>*

Секретарь райкома ВКП(б) *М. А. Опалев*

*ЦДНИ УР, ф. 311, оп. 1, д. 115, л. 56–56 об., 57об.*

---

* Опущены мероприятия по подготовке к зиме, ремонту помещений, руководству партийно-политической работой.

## № 181

### ОТЧЕТ ПРЕДСЕДАТЕЛЯ УЛИЧНОГО КОМИТЕТА А. И. КАБАНОВОЙ О РАБОТЕ УЛИЧНОГО КОМИТЕТА ЗА 1942 г.

*11 января 1943 г.*

1942 г. – о проделанной работе по ул. Свердловскому бульвару уличкома Кабановой А. И. Проделано следующее, т. е. проведено: 1) 2 собрания с домохозяйками охват – 140 чел., был доклад о международном положении, где докладывала тов. Дерюгина А. И.; 2) читка газет была о подготовке домохозяек по ПВХО и организации группы самозащиты, докладывала тов. Пушкова А. Г. Домохозяйки нашей улицы на 100% сдали нормы ПВХО, справки об окончании ПВХО выданы всем домохозяйкам, кроме того провели поход в противогазах на 3 км с охватом 40 чел., создана группа самозащиты, где прошли занятия по программе и сдали зачеты по акту горсовету Осоавиахима, в данной группе создано 2 звена, пожарное и санитарное, практически было тушение очага пожара, проводил начальник пожарной команды; 3) ответственный – тов. Капустин: собрано подарков к 25-й годовщине РККА по улице деньгами 250 руб., малины – 10 стаканов, табаку – 600 г. На военный заем собрано и сдано 2020 руб., на денежно-вещевую лотерею собрано и сдано 930 руб., собрано подарков для раненых бойцов в госпиталь – 9 подушек пуховых, 2 пары носков, 2 пары варежек, ложек чайных 10 шт., тарелок столовых 22 шт. и несколько пар чайной посуды, собрано ягод и грибов на 100% со всех домохозяек. Домохозяйками напилено 80 куб. м дров, кроме того еще 21 домохозяйка участвовала на уборочной кампании весь сезон. Караул уличный был организован и проведен хорошо, не было ни одного замечания со стороны пожарной команды, а также и милиции. По противопожарному мероприятию проделано следующее: было обнаружено 5 печей неисправных, но последние* были предупреждены и быстро их исправили. Чистка дворов от мусора была проделана на 100%. Было писано и пропущено по радио 4 заметки по подготовке ПВХО населения нашей улицы и сбору подарков. Все задания и директивы, даваемые горисполкомом, выполнялись безоговорочно. Дела за 1942 г. нашей улицы подшиты и пронумерованы. Сейчас, т. е. в настоящее время, провожу сбор средств для подарков бойцам к дню Красной армии. В дальнейшем я обязуюсь еще лучше работать.

Председатель уличного комитета
Свердловского бульвара *А. И. Кабанова*

*ЦГА УР, ф. 124, оп. 1, д. 67, л. 11–12об.*

---

* Имеются в виду – домохозяева.

## № 182

## ОТЧЕТ МОЖГИНСКОГО ЭКСТРАКТОВОГО ЗАВОДА «УДМУРТ» О ВЫПОЛНЕНИИ ОБОРОННЫХ ЗАКАЗОВ ЗА 4 кв. 1942 г.

*13 января 1943 г.**

| Наименование изделия | № чертежа изделия | Единица измерения | План на отчетный месяц | Изготовлено и принято ОТК | | Технически принято военпредом | | Окончательно сдано военпредом после испытания | | | Отгружено | | | | Наличие принятой, но не отгруженной продукции | |
|---|---|---|---|---|---|---|---|---|---|---|---|---|---|---|---|---|
| | | | | За отчетный месяц | С начала года | За отчетный месяц | С начала года | № партии | За отчетный месяц | С начала года | Кому отгружено изделие № завода | № партии | Количество | | Всего | В т.ч. укупорка |
| | | | | | | | | | | | | | За отчетный месяц | С начала года | | |
| Корпуса 82-мм мин сталистого чугуна | 3-03674 ноябрь | шт. | 12000 | 2215 | 2215 | — | — | — | — | — | — | — | — | — | — | — |
| Корпуса 82-мм мин сталистого чугуна | 3-03674 декабрь | шт. | 13000 | 7844 | 10059 | — | — | — | — | — | — | — | — | — | — | — |

Итого: изготовлено продукции в 4 кв. 10 059 шт.

Примечание: в 1, 2, 3 кв. изготовления продукции не производилось.

Изготовленная продукция ОТК не проверена.

Директор завода *Жуков*

Начальник спецчасти *Пастухова*

*ЦГА УР, ф. 1256, оп. 3, д. 40, л. 7.*

* Датируется по сопроводительному письму.

## № 183

### ИЗ СПРАВКИ ОТДЕЛА ПО ХОЗУСТРОЙСТВУ ЭВАКУИРОВАННОГО НАСЕЛЕНИЯ ПРИ СОВНАРКОМЕ УДМУРТСКОЙ АССР О КОЛИЧЕСТВЕ ЭВАКУИРОВАННОГО НАСЕЛЕНИЯ В г. МОЖГУ НА 1 ЯНВАРЯ 1943 г.*

*13 января 1943 г.***

Секретно

По состоянию на 1 января 1943 г. эвакуированное население в Удмуртскую АССР размещено:

| | Всего (чел.) | В том числе | |
|---|---|---|---|
| | | дети до 12-летнего возраста | дети эвакуированных детских учреждений |
| 5. г. Можга | 3100 | 900 | — |

Начальник отдела по хозустройству эваконаселения при СНК УАССР *Широбоков*

*ЦГА УР, ф. 755, оп. 3, д. 5, л. 2.*

## № 184

### РЕШЕНИЕ I КОНФЕРЕНЦИИ РАБОЧЕЙ МОЛОДЕЖИ г. МОЖГИ

*Январь 1943 г.*

Конференция рабочей молодежи собралась в дни исторических боев нашей доблестной Красной армии против немецко-фашистских захватчиков в период разгрома немцев под Сталинградом, Воронежем и на Кавказе, в дни, когда полностью подтверждаются слова великого Сталина «Будет и на нашей улице праздник»[305].

Каждый день идут радостные вести с фронта. Наша страна не только ждала этих дней, она готовила их в самоотверженном труде на полях и на тысячах заводов, выпускающих все нужное для Красной армии. За этот период на заводы пришли новые люди. Молодежь по-боевому включилась в производственную жизнь заводов. Промышленность нашего города в 1942 г. в основном справилась с поставленными задачами. Годовую производственную программу выполнили: мастерская индивидуального пошива – на 132,2%, стеклозавод Главпива – на 124%, артели «Заря» – на 105%, «Большевик» – на 101,2% и т. д.

Комсомольцы, молодежь являются инициаторами социалистического соревнования и стахановских методов труда. Вася Ветошкин (артель «Большевик»), выполняющий норму до 300%, Увин, Сергеев, Виль, Чернов, перевыполняющие ежедневно норму (промкомбинат).

* Опущены сведения по другим городам и районам УАССР.

** Датируется по сопроводительному письму.

Из среды молодежи немало выдвинуто на советскую, хозяйственную работу, как-то: Созонова, заместитель начальника связи, Бродникова, председатель завкома, Темунин, председатель союза РОКК, Окунева, заместитель секретаря райкома, Бабушкина А. П. работала сушильным мастером, сейчас выдвинута на должность заведующего элеватора.

За этот период приобрели квалификацию: Увин, Комышев, Гланштей, Кибардин, Московский, Виль, Ларионов, мастера столярного дела, Созонов часовой мастер. Освоили квалификацию портных Рябова, Вильевич (промкомбинат), Киршина, Прохорова, мастера-сапожника – Колятин (промкомбинат), Кафап, Гризадулин (артель «Красная звезда») и другие. Немало комсомольская организация и молодежь поработали над подготовкой резервов для Красной армии, собрали средства на постройку эскадрилий самолетов 32 095 руб.

Несмотря на это, в работе нашей промышленности имеются недостатки. Недостаточно была организована молодежь на борьбу за выполнение производственной программы в артелях «Кожевник», «Красное знамя», промкомбинат и др., на заводах «Свет», «Удмурт», эти предприятия не выполнили производственных программ. Недостаточно ведется подготовка к комсомольскому лыжному кроссу.

Конференция постановляет:

1. Включиться всем в социалистическое соревнование имени 25-й годовщины рабоче-крестьянской Красной армии. Каждый делегат конференции обязуется удвоить, утроить свою производительность труда.

2. Каждому молодому рабочему повседневно повышать свою квалификацию, в каждом предприятии организовать учебу молодых рабочих.

3. Укрепить трудовую дисциплину на производстве, вести решительную борьбу с расхлябанностью, разгильдяйством на производстве, не допуская ни одного прогула, опоздания.

4. Бережливость и экономия – закон военного времени. Конференция призывает всю молодежь к строжайшей экономии материалов, сырья, топлива и т. д. Поменьше требовать от государства, больше отдавать государству.

5. Комсомол должен прививать молодежи чувство бережливости не только на производстве, но и в быту. Надо беречь обувь, одежду, провести борьбу с теми, кто неряшливо, небережно относится к этим предметам. Воспитывать хозяйское отношение к общественному добру – долг каждого комсомольца.

6. Больше инициативы, дерзновения, настойчивости в работе, добиваться использования всех возможностей, применять заменители*.

---

* Так в документе.

7. Конференция призывает всю молодежь города включиться в декадник по оказанию помощи семьям фронтовиков. 7 февраля провести субботник по заготовке топлива.

8. Конференция призывает всю молодежь на выполнение ежедневного графика по предприятиям, добиваясь его выполнения, следить за чистотой рабочего места, цеха и завода.

9. Принять активное участие в подготовке и проведении лыжного кросса им. 25-летия РККА. Каждый комсомолец, каждый молодой рабочий должен стать участником кросса. Советская молодежь ничего не пожалеет, чтобы поддержать наступающую Красную армию своим трудовым наступлением.

Развертывай, молодежь, соревнование в честь 25-й годовщины Красной армии! Готовь боевые подарки фронтовикам. Будем работать так, чтобы заслужить спасибо фронтовиков*.

*ЦДНИ УР, ф. 311, оп. 1, д. 125, л. 10–11об.*

**№ 185**

## ДОКЛАДНАЯ ЗАПИСКА МОЖГИНСКОГО РАЙКОМА ПАРТИИ В УДМУРТСКИЙ ОБКОМ ВКП(б) О МАТЕРИАЛЬНО-БЫТОВОМ ОБСЛУЖИВАНИИ НАСЕЛЕНИЯ г. МОЖГИ

*1 февраля 1943 г.*

### ОБЩЕСТВЕННОЕ ПИТАНИЕ

Всего в городе 10 столовых, пропускная способность которых 4334 чел. Основным источником снабжения продуктами столовых является подсобное хозяйство, децзакуп и фондовое снабжение.

В целях улучшения общественного питания в городе в 1942 г. было посеяно предприятиями и учреждениями 547 га и индивидуальные огороды имели площадь 265 га. По сравнению с 1941 г. посевная площадь по госсектору увеличилась на 151 га и по индивидуальному – на 61 га.

Неплохо занимались подсобным хозяйством такие организации:

1. Артель инвалидов «Красная звезда» – председатель артели тов. Горбунов. Они имели посевную площадь 98 га, получили урожай следующий: картофеля – 98 т, моркови – 69 т, помидор – 19,5 т и др. овощей. На базе этих продуктов артель сумела обеспечить себя семенами на 1943 г., организовать общественное питание рабочих и содержать одну столовую для города.

2. Стеклозавод «Главпиво» со своего подсобного хозяйства получил урожай овощей, который обеспечивает работу столовой до апреля. Кроме этого завод помог в приобретении овощей с этого же хозяйства в личное пользование рабочих – 181,9 ц. Завод также занимается развитием животноводства, имеет 14 свиней и др.

* Подпись отсутствует.

3. Завод «Удмурт» получил со своего подсобного хозяйства картофеля 46 355 кг и др. Завод также занимается вопросом животноводства, имеет коров 11 голов, из них 8 – дойных, свиней – 24 головы. На основе созданной своей продовольственной базы, завод дополнительно ежедневно дает для улучшения питания рабочих 300 блюд.

В результате безответственного отношения отдельных руководителей предприятий к развитию подсобного хозяйства, невыполнения плана децзакупа в ряде столовых города общественное питание находится в неудовлетворительном состоянии.

Можторгом не выполнен план децзаготовок, например, мяса – план 50 т, куплено 5,6 т, картофель – план 60 т, куплено 8 т, капусты – план 50 т, куплено 8 т, луку – план 5 т, куплено 0,5 т.

Плохо было организовано подсобное хозяйство в заводе «Свет», который на 345 рабочих посеял картофеля 4,3 га, огурцов – 0,25 га, моркови – 0,1 га, помидор – 0,3 га, капусты – 1,2 га, что ни в коем случае не обеспечивает продуктами питания столовую.

Артель «Красное знамя», имея участок земли 5 га, засеяли всего 1 га, такие артели как «Большевик» и «Кожевник» совершенно не занимались развитием подсобного хозяйства, в результате чего питание рабочих организовано только за счет плановых продуктов.

Предприятия, призванные выпускать пищевые продукты для населения города, как горпищекомбинат и артель «1 Мая» планов по выпуску пищевых продуктов не выполнили.

Горпищепром совершенно в 1942 г. не выпускал колбасу, начал только в 1943 г., в январе сделал 500 кг, не занимался выработкой крахмала, повидла, ловлей рыбы, не выполнил план по сбору грибов и ягод, грибы выполнил соленые на 33%, сухие – на 10%.

В 1943 г. горпищекомбинат расширяет свое производство, открывает вновь макаронный, картофелеперерабатывающий, квасной и колбасный цеха.

Артель «1 Мая», имея договор с Можторгом, дала своей продукции сахарно-кондитерских изделий 24 т, квасу – на 432 тыс. руб.

В 1943 г. артель расширяет свое производство, вновь организуются чайный и колбасный цеха. Из подсобного хозяйства артель имеет 27 ульев и 15 голов свиней. На свои продукты с подсобного хозяйства содержит 2 столовые – одну для рабочих своей артели и другую – для рабочих дровяного склада ст. Сюгинская.

## БЫТОВОЕ ОБСЛУЖИВАНИЕ

Наша местная и кооперативная промышленность в количестве 10 предприятий призвана производить товары широкого потребления трудящегося населения. Из них такие как артель «Заря» (председатель тов. Игумнова) выполнила план по ширпотребу на 160%, мастер-

ская индивидуального пошива (директор тов. Дмитриева) – на 132%, артель «Красная звезда» (председатель тов. Горбунов) выполнила план на 104,3%. Можторг имел план по ширпотребу 1500 тыс. руб., выполнил на 1002 тыс. руб., по договорам имеем план по ширпотребу на 498 тыс. руб., выполнен на 759 тыс. руб.

В городе имеется 5 ремонтных мастерских по обуви, 5 швейных мастерских, 2 кирпичных завода, 3 мастерских по катке валенок, 2 мастерских по ремонту домашней посуды.

Артель «Красная звезда» по ремонту обуви выполнила план на 93%, по реставрации одежды – на 189,3%. План по ремонту в целом артель выполнила на 147%, или на 90 тыс. руб., вместо 60 тыс. руб. по плану. Сроки по ремонту не более 6–7 дней.

Артель «Большевик» сдала в Можторг своих изделий на 102, 1 тыс. руб. вместо 37 тыс. руб. по плану; такие предметы как гребешки, расчески, чемоданы-баулы, мебель, лото, стружка, сундуки, лапти и т. д.

[Стеклозавод] «Главпиво» изготовил хозпосуды на 7,3 тыс. руб., завод «Свет» – на 54,6 тыс. руб. и т. д.

Можторг мастерские бытового обслуживания открыл недавно, в декабре 1942 г., но план они выполнили: по швейно-пошивочному цеху – план 19 тыс. руб., выполнили на 19 тыс. руб., обувной цех – 16 тыс., выполнили на 12 тыс. руб. По линии Можторга инвалидам Отечественной войны выдано хлопчатки[306] – шелку 250 м, шапок – 25 шт., кожобуви – 6 пар, валенок – 40 пар, белья нательного – 20 пар, ватных брюк и гимнастерок – 62 пары, полушубков – 5 шт. Можторг организовал для фронтовиков специальный магазин.

Эвакуированным выдано хлопчатки 250 м, полушубков – 25 шт., валенок – 75 пар, юбок – 75 шт., кожобуви – 20 пар, шапок – 6 шт. и т. д.

Школьникам – юбок 150 шт., брюк – 50 шт., толстовок[307] – 30 шт., кожобуви – 45 пар, сандалет – 170 пар, валенок – 70 пар, пальто – 50 шт. Допризывникам – валенок 13 пар, белья – 10 пар, костюмов – 2. Беременным женщинам – хлопчатки 650 м, шелку – 50 м, валенок – 50 пар. Все это было продано только в 4 кв. и в январе 1943 г.

План по выпуску товаров широкого потребления за 1942 г. выполнен всего на 74%, или вместо 6303 000 руб. дали 4 662 000 руб. Недодали товаров населению на 1 641 000 руб.

Плохо боролись за выполнение плана товаров широкого потребления такие предприятия, как артель «Кожевник», план по ширпотребу выполнила на 41,9%, ремонт обуви – на 48,8%.

Артель «Красное знамя» план по ширпотребу выполнила всего лишь на 17,9%, недодала товаров на 483,8 тыс. руб. Артель «Красный кирпич» выполнила план на 11,8%, недодала продукции на 201,5 тыс. руб.

## ТОПЛИВО

Население города в 1942 г. участвовало в дроволесозаготовках, проделали значительно большую работу, заготовлено для города больше 10 000 куб. м дров. Такие организации, как артель «Заря», почта, льносемстанция, школа № 6 и др. полностью обеспечили себя дровами путем самозаготовок. Управляющий гортопом тов. Близнецов сумел организовать дроволесозаготовки и в 3–4 кв. план перевыполнили, за что получили премию обкома и Совнаркома Удмуртской АССР.

Это дало возможность в 1942 г. работать в более благоприятных условиях в лечебных, учебных, детских учреждениях.

Всего за 1942 г. гортопом заготовлено 15 968 футо/м, деловой древесины – 2523 футо/м, что составляет 92,4% к плану. Вывезено 14 246 футо/м, деловой древесины – 1932 футо/м, что составляет 80,9%. Подвезено дров на частные квартиры транспортом гортопа 6029 футо/м. Сейчас горисполком ведет работу с населением по заготовке дров на осенне-зимний сезон 1943/44 г.

## КОММУНАЛЬНОЕ ОБСЛУЖИВАНИЕ

В 1942 г. в городе работало 8 бань, 7 из них – ведомственные и 1 – коммунальная. Пропускная способность в целом – 194 чел. в час. В основном бани города к зиме были подготовлены своевременно. Городская баня имела капитальный ремонт, но работу свою не прекращала. Хорошо работает баня промкомбината, душ завода «Удмурт» и др. Городская баня работает бесперебойно, но в бане не имеется полностью тазов, краны бегут, плохо организована борьба за экономию воды, не имеется запаса дров.

Работа парикмахерских несколько улучшилась за последнее время. В парикмахерских горкомхоза в 1942 г. работало 13 кресел, нужно было пропустить 120 тыс. чел., пропущено 108 тыс. чел. Мастер должен в месяц пропустить 600 чел., пропускает 670 чел. Среди мастеров имеются мастера, перевыполняющие нормы, например, Близнецова за 21 рабочий день должна заработать 401 руб., заработала 773 руб., что составляет 190%. Ятленко за 13 рабочих дней заработала 599 руб., что составляет 200% к плану. Соловьева за 20 рабочих дней заработала 747 руб., что составляет 200% к ее плану.

Парикмахерские горкомхоза инструментом не обеспечены, мастера работают своим инструментом, не имеют туалетного мыла, работают недоброкачественным хозяйственным мылом. Заведующий горкомхозом тов. Носков не уделяет на этот участок работы должного внимания.

В ведении горкомхоза имеется 57 домов, в них размещено 237 семей, из них 47 семей фронтовиков и 30 семей эвакуированных, некоторые квартиры требуют ремонта печей и крыш. Коммунальные

квартиры не уплотнены (дом по Коммунальной улице № 4). Несмотря на это, в горкомхозе имеется 12 заявлений, не разобранных, остронуждающихся в квартирах. Горкомхоз и жилуправление горисполкома не следят за правильной эксплуатацией коммунальных домов. Неплохо подготовили свои квартиры к зиме директор [стекло]завода «Главпиво» Жучков, своевременно заготовили топливо.

Завод «Удмурт» имеет богатый жилой фонд, квартиры благоустроены.

Расширена сеть детских учреждений, открыто вновь 2 детсада, контингент детей увеличился на 288 чел., детясли расширены в 1,5 раза, вместо 140 чел. – в 1941 г., 215 – в 1942 г.

Секретарь райкома ВКП(б) *А. П. Капустина*

*ЦДНИ УР, ф. 16, оп. 1, д. 3755, л. 46–47об.*

**№ 186–187**

## ПОДАРКИ НА ФРОНТ ОТ ТРУДЯЩИХСЯ г. МОЖГИ И РАЙОНА К 25-й ГОДОВЩИНЕ КРАСНОЙ АРМИИ

*[Не позднее 15 февраля 1943 г.]**

№ 186

## ИНФОРМАЦИЯ МОЖГИНСКОГО РАЙКОМА ПАРТИИ В УДМУРТСКИЙ ОБКОМ ВКП(б) О СБОРЕ И ОТПРАВКЕ ПОДАРКОВ НА ФРОНТ

*[Не позднее 15 февраля 1943 г.]**

В результате проведенной работы на основе Вашего указания от ...** за № ...** на склад поступило от колхозов, колхозников и трудящихся города указанное в прилагаемых при сем сведениях количество подарков, причем продукты, как-то: картофель, лук, свекла поступили в большинстве в сыром виде, в силу чего нами была организована переработка, т. е. сушка указанных продуктов, а часть из них за невозможностью переработки, как свекла, мерзлая капуста и лук были переданы госпиталю. Мука, за исключением 65 кг гороховой, была переработана на пряники, часть мяса так же была переработана на колбасу.

Упаковка подарков производилась в стандартную, специально изготовленную тару. Причем упаковано 30 индивидуальных посылок из расчета на одного бойца, куда вошел следующий ассортимент продуктов: 1 кг пряников, 1 кг колбасы, 0,5 кг масла, 300 г сухарей, шерстяные носки или варежки, носовой платок или полотенце, 200 г малины сушеной, кисет с табаком, тетрадь бумаги, 1 конверт, 1 открытка, 2 карандаша, коробка спичек и в каждую посылку написано приветственное небольшое письмо.

* Датируется по регистрационному штампу на документе.

** Пропуск в тексте документа.

Делегатом для сопровождения подарков от района назначен председатель колхоза «Цвет Удмурт» Костылев.

На основе телеграммы за подписью секретаря обкома тов. Николаева о подготовке подарков для подшефных госпиталей нами проводится соответствующая работа и к 25-й годовщине Красной армии будут переданы хорошие подарки.

Секретарь райкома ВКП(б) *М. А. Опалев*
Зав. военным отделом райкома ВКП(б) *Ф. М. Опарин*

*ЦДНИ УР, ф. 16, оп. 1, д. 3735, л. 10–11об.*

№ 187

## СВЕДЕНИЯ МОЖГИНСКОГО РАЙКОМА ВКП(б) О СБОРЕ И ОТПРАВКЕ ПОДАРКОВ НА ФРОНТ

*[Не позднее 15 февраля 1943 г.]**

| № п/п | Наименование продуктов или вещей | Поступило | Отправлено | Примечание |
|---|---|---|---|---|
| | | Количество или вес | Количество или вес | |
| 1 | 2 | 3 | 4 | 5 |
| 1. | Масла скоромного[308] | 17 кг | 17 кг | |
| 2. | Меду | 125 кг | 125 кг | |
| 3. | Муки | 1835 кг | 65 кг | Остальная мука переработана |
| 4. | Гороху | 372 кг | 372 кг | |
| 5. | Крупы | 290 кг | 290 кг | |
| 6. | Молока мороженого | 839,5 [л] | 839,5 [л] | |
| 7. | Кур | 66 шт. | 66 шт. | |
| 8. | Луку | 366 кг | 30 кг | Сушеного |
| 9. | Капусты квашеной | 1258 кг | 1258 кг | |
| 10. | Свеклы сырой | 720 кг | – | Передано госпиталю |
| 11. | » сушеной | 12 кг | 12 кг | |
| 12. | Картофеля сырого | 1854 кг | 205 кг | |
| 13. | Картофеля сушеного | 279 кг | 279 кг | Сушеный, т. е. переработанный |
| 14. | Сухарей | 333 кг | 333 кг | |
| 15. | Грибов сушеных | 16 кг | – | Осталось на складе |

* Датируется по регистрационному штампу на документе.

| 1 | 2 | 3 | 4 | 5 |
|---|---|---|---|---|
| 16. | Лапши | – | 307 кг | |
| 17. | Пряников | – | 2085 кг | |
| 18. | Колбасы | – | 130 кг | |
| 19. | Масла льняного | – | 15 кг | |
| 20. | Пельменей | 47 кг | 47 кг | |
| 21. | Табаку-самосада[309] | 159 кг | 139 кг | 20 кг переработанный |
| 22. | Малины сушеной | 6,5 кг | 6,5 кг | |
| 23. | Крахмалу | 1 кг | 1 кг | |
| 24. | Индивидуальных посылок от колхозов и учреждений города – 9 шт. | 127 кг | 127 кг | |
| 25. | Мяса | 1840 кг | 1439 кг | Остальное переработано на колбасу и осталось на складе |
| 26. | Шерсти | 6 [кг] | – | Сдано на склад теплых вещей |
| 27. | Носков шерстяных | 13 пар | 13 пар | |
| 28. | » бумажных | 1 пара | 1 пара | |
| 29. | Варежек шерстяных | 12 пар | 12 пар | |
| 30. | Карандашей | 100 шт. | 100 шт. | |
| 31. | Тетрадей | 24 шт. | 24 шт. | |
| 32. | Открыток | 18 шт. | 18 шт. | |
| 33. | Конвертов | 20 шт. | 20 шт. | |
| 34. | Платков носовых | 13 шт. | 13 шт. | |
| 35. | Кисетов | 21 шт. | 21 шт. | |
| 36. | Полотенец | 4 шт. | 4 шт. | |
| 37. | Спичек | 19 кор. | 19 кор. | |
| 38. | Ниток | 1 моток | 1 моток | |
| 39. | Иголок для шитья | 7 шт. | 7 шт. | |
| 40. | Денег | 2003 руб. | – | Израсходованы на переработку |

Зав. военным отделом райкома ВКП(б) *Ф. М. Опарин*

*ЦДНИ УР, ф. 16, оп. 1, д. 3735, л. 11–11об.*

## № 188

### ИЗ ПРОТОКОЛА ЗАСЕДАНИЯ БЮРО МОЖГИНСКОГО РАЙКОМА ВКП(б) О МЕРАХ БОРЬБЫ С ЭПИДЕМИЕЙ СЫПНОГО ТИФА В г. МОЖГЕ

*8 апреля 1943 г.*

С л у ш а л и: 11. О мерах борьбы с эпидемией сыпного тифа.

(Докладывают председатель горсовета тов. Былева, представитель госпиталя № 3888 тов. Павлинский).

Бюро райкома ВКП(б) отмечает, что за последнее время заболевания сыпным тифом населения города, а также и на периферии района участились и принимают тревожное опасение в дальнейшем распространении этой болезни.

Чрезвычайная комиссия городского Совета в лице председателя тов. Былевой вовремя не приняла достаточных профилактических мероприятий о недопущении распространения сыпного тифа.

Тов. Былева, как председатель горсовета и председатель городской чрезвычайной комиссии, проявила нетерпимое отношение в деле организации приемки больных военнопленных, не потребовала от администрации госпиталя надлежащей подготовки госпиталя к приемке военнопленных.

Администрация госпиталя № 3888 безответственно отнеслась к этому вопросу. Не было проведено соответствующего инструктажа с персоналом, участвующим в приемке и обработке военнопленных. Допустили складирование одежды военнопленных около здания госпиталя (4-я школа) без надлежащей охраны. Не обеспечили подготовку дезинфицирующими средствами борьбы с распространением сыпного тифа.

Районная чрезвычайная комиссия не обеспечила контроль и не принимала участие с борьбе с эпидемией сыпного тифа. Тов. Андреев, как председатель райсовета и чрезвычайной комиссии, не включился сам в ликвидацию очагов сыпного тифа.

Бюро райкома ВКП(б) п о с т а н о в л я е т:

1. Предложить горисполкому тов. Былевой и райисполкому тов. Андрееву принять самые решительные меры по ликвидации источников распространения эпидемии сыпного тифа.

2. Обязать временно исполняющего обязанности начальника госпиталя тов. Павлинского вместе с стройконторой в 5-дневный срок построить дезокамеру и вошебойку, подвергнуть тщательной дезинфекции всю одежду с военнопленных.

3. Предупредить тов. Павлинского, если он не примет решительных мер по ликвидации опасности распространения тифа от госпиталя и допущения легкого отношения к своим обязанностям, то он будет исключен из партии и привлечен к судебной ответственности.

4. Предложить тов. Былевой и тов. Павлинскому обеспечить пол-

ную подготовку отведенного помещения для казарменного общежития одиночек – работников госпиталя.

5. Организовать в здании госпиталя ежедневную соответствующую санитарную обработку работников госпиталя после работы, проживающих на частных квартирах.

6. Предложить горисполкому тов. Былевой обеспечить лесоматериалом госпиталь для постройки забора вокруг здания, где находятся больные военнопленные, и обязать тов. Павлинского немедленно приступить к постройке забора.

7. Предупредить тов. Былеву, председателя городской чрезвычайной комиссии, и тов. Андреева, председателя районной чрезвычайной комиссии, если в ближайшее время не будет улучшена работа комиссий городской и районной, то к ним будут приняты строгие меры партийного взыскания. Особо указать тов. Былевой на неумелое использование и отсутствие требовательности к аппарату горсовета и других организаций города в деле борьбы с эпидемией сыпного тифа.

8. Поручить тов. Капустиной проверить через 5 дней выполнение данного решения и доложить райкому ВКП(б).

Секретарь райкома ВКП(б) *А. М. Герасимов*

*ЦДНИ УР, ф. 311, оп. 1, д. 128, л. 41–41об.*

**№ 189**

**ИЗ ПРОТОКОЛА ЗАСЕДАНИЯ БЮРО МОЖГИНСКОГО РАЙКОМА ВКП(б) О СНАБЖЕНИИ НАСЕЛЕНИЯ г. МОЖГИ ХЛЕБОМ**

*12 апреля 1943 г.*

С л у ш а л и: 2. О снабжении населения города хлебом.

Бюро райкома ВКП(б) отмечает, что руководители Можторга и хлебозавода безответственно отнеслись к снабжению населения хлебом. Можторг не отоварил хлебных карточек на 11 апреля 1943 г. 9 т. Хлебозавод вместо 7,5 т дает городу от 3 до 4 т. Завод «Дубитель», который обеспечивает пекарню мукой, за 10 дней апреля вместо 150 т размолол муки только 86 т.

Зная перебои в снабжении хлебом населения, руководители вышеперечисленных организаций не приняли конкретных мер к улучшению работы своих предприятий, связанных с снабжением хлебом населения.

В результате всего этого в городе создались большие перебои в снабжении хлебом, и имеются случаи неполучения хлеба до трехчетырех дней.

Бюро райкома ВКП(б) п о с т а н о в л я е т:

1. Предложить директору Можторга тов. Филиппову в течение 12–13 апреля ликвидировать задолженность хлеба перед населением и впредь не допускать подобных случаев.

2. Обязать директора завода «Удмурт» тов. Жукова обеспечить с 13 апреля 1943 г. ежедневный размол муки не менее 15 т.

3. Предложить директору хлебозавода тов. Иванову с 15 апреля с. г. обеспечить полную потребность населения города хлебом.

Учитывая серьезное положение с наличием форм на хлебозаводе: вместо 1900 шт.– 900 шт., поручить тов. Капустиной поставить вопрос перед промышленным отделом обкома о переброске непригодной для базы обрези железа в Можгинской маслобазе хлебозаводу, одновременно обязать председателя артели «Красное знамя» тов. Близнецова в течение 5 дней обеспечить выпуск недостающих для хлебозавода хлебных форм.

4. Обязать тов. Андреева возбудить ходатайство перед Совнаркомом о выделении хлебозаводу для пекарни пяти лошадей.

5. Предупредить т. Жукова, Филиппова и Иванова, что в случае невыполнения в срок данного решения и за допущение в будущем недостатков по снабжению хлебом населения, они будут привлечены к строжайшей ответственности, как за срыв снабжения города хлебом.

6. Обязать председателя горсовета тов. Былеву обеспечить контроль за выполнением настоящего решения.

7. Поручить прокурору виновных в срыве снабжения хлебом привлечь к ответственности.

Секретарь райкома ВКП(б) *А. М. Герасимов*

*ЦДНИ УР, ф. 311, оп. 1, д. 128, л. 42–42 об., 43.*

**№ 190**

**ИНФОРМАЦИЯ МОЖГИНСКОГО ЭКСТРАКТОВОГО ЗАВОДА «УДМУРТ» ГОСТРЕСТУ «ДУБИТЕЛЬ» ОБ УЛУЧШЕНИИ САНИТАРНОГО СОСТОЯНИЯ ЖИЛИЩ РАБОЧИХ, ДВОРОВ И БЫТОВЫХ ПОМЕЩЕНИЙ**

*27 апреля 1943 г.*

1. В целях мобилизации внимания рабочих и служащих по борьбе с антисанитарией и эпидемическими заболеваниями этот вопрос обсуждался на пленуме завкома, на общезаводском и цеховых собраниях, а также проводится соответствующая агитация в повседневной работе среди рабочих и служащих.

2. Силами рабочих, служащих и жильцов были проведены воскресники по очистке территории завода и поселков.

3. Проведена массовая побелка всех квартир в поселках, для каковой цели всем рабочим был выдан в необходимом количестве мел.

4. Все рабочие и служащие пропущены через санобработку, каждому было выдано для этой цели по 150 г мыла.

В ряде квартир была проведена дезинфекция с пропуском через санпропускник также домашних вещей.

5. В настоящее время заканчивается проводимая медпунктом прививка против брюшного тифа, которая охватывает всех рабочих и служащих.

6. В детсаду проводится систематическая дезинфекция и содержание такового в санитарном состоянии.

Однако эти мероприятия являются совершенно недостаточными и со стороны администрации и общественных организаций принимаются меры и в дальнейшем по приведению цехов и территории завода, а также поселков и рабочих квартир в санитарное состояние.

Помощь треста необходима в следующем:

1. На заводе имеется около 170 семей красноармейцев и свыше 30 семей эвакуированных.

Многие из этих семей совершенно не имеют постельных принадлежностей (простыней, наволочек, одеял) и белья.

Завод помочь указанным семьям не имеет возможности, так как в течение последних двух лет мы указанных материалов не получали. Многие из этих семей ходят в грязном белье, спят без постельных принадлежностей, и в связи с этим в ряде случаев имеет место большая завшивленность.

2. За 2 года завод получил от треста наряд на 100 кг мыла. Мы не имели возможности выдавать рабочим грязных профессий минимально необходимое количество мыла, а это также приводит к загрязнению и в ряде случаев приводит к завшивленности отдельных групп рабочих.

Считаем необходимым обратить Ваше внимание на то, что в последнее время в связи с прибытием в Можгу военнопленных появилась массовая вспышка эпидемических заболеваний брюшного и сыпного тифа. Несколько случаев уже имели место и среди рабочих завода.

Все это требует от нас принятия срочных и необходимых мер в этой области.

Мы просим трест оказать нам возможную помощь в выдаче нарядов на постельные принадлежности, простыни, наволочки, одеяла, бельевой материал и на минимальное количество мыла, что поможет нам в проведении необходимых мероприятий по борьбе с эпидемией и антисанитарией.

П р и л о ж е н и е: Акт проверки санитарного состояния от 4 апреля 1943 г.*

Директор завода *Жуков*

*ЦГА УР, ф. 1256, оп. 3, д. 39, л. 35–35об.*

**№ 191**

**ИЗ ПРОТОКОЛА ЗАСЕДАНИЯ БЮРО МОЖГИНСКОГО РАЙКОМА ВКП(б) О СОСТОЯНИИ БЛАГОУСТРОЙСТВА г. МОЖГИ**

*24 июня 1943 г.*

С л у ш а л и: 2. О благоустройстве города.

Бюро райкома считает, что благоустройство города находится край-

* Акт прилагается к документу.

не в запущенном состоянии. Имеющиеся средства на благоустройство города не используются. Из отпущенных средств по бюджету 97 тыс. руб. использовано только 15 тыс. Исполком райсовета не требовал с горсовета [отчета] о благоустройстве города и наведении надлежащего порядка. Мосты, тротуары разваливаются, баня, парикмахерская работают с большими перебоями[310].

Бюро райкома п о с т а н о в л я е т:

1. Предложить горисполкому тов. Горбунову принять самые решительные меры к освоению отпущенных средств на благоустройство города.

2. Не позднее 1 августа 1943 г. закончить ремонт мостов, дорог, тротуаров, ликвидировать размоины на улицах и привести в надлежащий порядок все дома, принадлежащие коммунальному хозяйству города. Обеспечить бесперебойную работу бани, парикмахерской.

3. Предложить горсовету выполнить решение II райпартконференции[311] по вопросу окончания строительства городского театра.

4. Обязать исполком райсовета проконтролировать выполнение настоящего решения.

Секретарь райкома ВКП(б) *А. М. Герасимов*

*ЦДНИ УР, ф. 311, оп. 1, д. 128, л. 76–76об., 78.*

**№ 192**

**ОТЧЕТ ЗАМЕСТИТЕЛЯ НАЧАЛЬНИКА ГОСПИТАЛЯ Х. Р. ЗАРАЕЛЯНА О ПОЛИТИЧЕСКОЙ И ХОЗЯЙСТВЕННОЙ РАБОТЕ В СПЕЦГОСПИТАЛЕ ВОЕННОПЛЕННЫХ № 3888 ЗА 1943 г.**

*14 января 1944 г.*

Спецгоспиталь № 3888 существует с марта 1943 г. До этого в 1942 г. в госпитале лечились раненые бойцы, сержанты и офицеры Красной армии. В начале 1943 г. партийная организация состояла из 3 членов партии, а комсомольская организация из 15 чел., главным образом из сестер. С начала года по октябрь проведено 4 партийных собрания и ни одного комсомольского. Ни партийная, ни комсомольская организация не росли за счет лучших людей госпиталя. Правда, за это время персонал госпиталя работал в тяжелых условиях. 83 чел. из персонала в процессе своей работы заразились и заболели сыпным тифом. Все же эти условия не оправдывают слабость партийной и комсомольской работы, которая стояла на низком уровне. За это время (по октябрь) с врачами не проводилось ни одного занятия. Несколько раз проводили общие занятия совместно сестер, санитарок. Политработа среди персонала не была дифференцирована отдельно для сестер, санитарок. Может быть это объясняется и тем, что бывший заместитель начальника госпиталя тов. Сазонов тоже заболел тифом, а потом после выздоровления был в отпуске. Так или иначе,

слабость массовой политической и организаторской работы сказалась на деле не только летом 1943 г., но и за последние месяцы работы.

В октябре после ухода тов. Сазонова партийно-политическая работа в госпитале была перестроена. По решению райкома ВКП(б) члены ВКП(б) работники опергруппы госпиталя, с партийной организации райотдела НКВД были откреплены и переведены в парторганизацию госпиталя. Таким образом, создалась сравнительно полноправная партийная организация, состоящая из 8 членов ВКП(б) и 2 кандидатов. К комсомольской организации госпиталя были прикреплены комсомольцы из опергруппы, в результате чего образовалась организация численностью 19 чел.

На массовую политическую работу были привлечены все коммунисты и комсомольцы. Организованы и регулярно работают 5 кружков из персонала по изучению книги тов. Сталина об Отечественной войне Советского Союза. Кружки дифференцированы. Один кружок охватывает исключительно врачей. За последние 3 мес. проведено 14 занятий с врачами. Наблюдается большой интерес врачей к политическим занятиям. Медсестры организованы в особый кружок, занятия с которыми проходят бесперебойно раз в неделю. Санитарки, вахтеры и работники хоздвора привлечены в остальные 3 кружка. За 3 мес. проведено 51 занятие кружков с охватом поголовного большинства работников госпиталя. В руководстве кружками помимо членов партии привлечены и врачи (беспартийные).

В отделениях и подразделениях ежедневно проводятся читки – сообщения Совинформбюро[312], а также и другого газетного материала. В этом направлении работают, главным образом, сестры из комсомольцев и несоюзной молодежи. В месяц раз проводятся общие доклады. В октябре прочитан доклад о международном положении, в ноябре – о бдительности, о борьбе против немецко-фашистской шпионской агентуры и в декабре – об итогах 1943 г. и задачах работников госпиталя. В отделениях, правда, не часто, но выпускаются стенгазеты.

За последние 3 мес. партийная организация имела 4 собрания, из них 2 – открытых. На собраниях обсуждались вопросы: приема в партию, о лечебной работе в госпитале, о работе отдела продслужбы и о ходе выполнения партийных поручений. За 3 мес. партийная организация приняла одного кандидата. Комсомольская организация имела 7 собраний.

Помимо политической работы проводится большая работа по повышению квалификации. За последние 6 мес. было врачебных конференций межгоспитальных – 2, внутригоспитальных – 2, с проработкой тем: дистрофия, туберкулез, экссудативные плевриты. Конференции сестер (ноябрь, декабрь) были 2 раза, с проработкой тем: роль сестры в условиях спецгоспиталя, уход за тяжелобольными. Тема о дистрофии отдельно проработана среди медсестер со сдачей заче-

тов. Кроме того, в ежедневных линейных конференциях с медсестрами проведено 18 научных рефератов на различные темы. Врачами среди младшего и среднего медперсонала проведено 52 лекции, беседы на медицинские темы. В результате систематической учебы и работы над собой 5 санитарок после прохождения курсов без отрыва от производства сдали экзамены и в настоящее время работают в качестве штатных медсестер, 2 сестры переквалифицировались и работают в качестве лаборанток.

По профсоюзной линии регулярно в месяц 2 раза созываются производственные совещания корпусов. Таких совещаний было 18 за последние 3 мес. Развернуто социалистическое соревнование, которым охвачено поголовное большинство работников госпиталя. Учет соцсоревнования поставлен хорошо. Ежедневно отмечается на доске соцсоревнования, как работает тот или иной работник за день. Результаты ежедневной работы оглашают. К концу каждого месяца госпитальная комиссия проверяет результаты соцсоревнования и присуждает переходящее Красное знамя, которое держат в руках пока работники пятого корпуса. В результате соцсоревнования санитарное состояние, стоявшее 3 мес. тому назад на низком уровне, резко улучшилось. Однако слаба еще работа месткома по вовлечению новых членов в союз, культурная работа недостаточна.

Отсутствие работы парторганизации госпиталя летом по подготовке к зиме сильно сказывается в настоящее время. Годовой план заготовки картофеля – 182 т, заготовлено 140 т, 77 % плана. План заготовки овощей – 54,5 т, а заготовлено 28,8 т, т. е. 53,1% плана. Потребность госпиталя в дровах – 4816 куб. м., заготовлено 4100 куб. м. При корпусах было по 100 куб. м неприкосновенного запаса. В результате перебоев в перевозке дров районными организациями этот неприкосновенный запас использован во дворах корпусов к 14 января, имеется лишь 35 куб. м дров.

Госпиталь имеет свое подсобное хозяйство. В 1942 г. с подсобного хозяйства снято картофеля 21 т. Отчислено на посев 5 т, передано в фонд НКО 3,7 т, возвращено взятого взаимообразно 6,4 т и передано личному составу 6,1 т. Из подсобного хозяйства получено овса 1340 кг, отчислено на посев 450 кг, передано в фонд НКО 220 кг и личному составу – 670 кг. В подготовке к весеннему севу, кроме выделения семенных фондов – другого ничего не сделано. В ближайшее время вопрос о подготовке к весеннему севу будет обсужден на общем открытом партсобрании.

Здания госпиталя (3 корпуса) с самого начала войны не ремонтированы (особенно крыши) и находятся в незавидном состоянии. Крыши нуждаются в основательном ремонте, а внутри нужно провести побелку и ремонт.

Госпиталь имеет только немного больше одной смены белья. Белье

ветхое, рваное. Отсутствие двух смен простыней не дает возможности обеспечить больных пододеяльниками и простынями. Больному дается только одна простынь. Санитарная гигиена от этого нарушается. Если в ближайшие 2 мес. не будет дополнительной смены белья, госпиталь окажется перед катастрофой. Кроватями госпиталь обеспечен.

Кухонная и столовая посуда имеется, но не в достаточном количестве. Для разноски пищи стали применять деревянные бачки. Но аналогичная замена котлов невозможна. Котлы из железа, нелуженые, сильно влияют на качество пищи. Необходимы срочно материалы для лужения, в частности кислота, которую невозможно достать без централизованного снабжения.

Лошадей госпиталь имеет 11 и одну автомашину. Санями и телегами госпиталь обеспечен. В результате отсутствия в корме овса лошади сильно похудели. Сбруя находится в порядке. Узкое место в работе госпиталя остается пока хозяйственная работа, руководство ею хозяйственными работниками. Несмотря на то, что партийная организация этим занимается, серьезного перелома в хозяйственной работе пока нет.

Политическая работа среди переменного состава (среди военнопленных) проводится по специальным указаниям, а итоги ежемесячно сообщаются в НКВД. По этой причине в данном отчете этот раздел отсутствует.

Зам. начальника госпиталя
по политической части капитан *Х. Р. Зараелян**

*ЦДНИ УР, ф. 16, оп. 1, д. 3815, л. 100–104.*

**№ 193**

**ИЗ ПРОТОКОЛА ПАРТИЙНОГО СОБРАНИЯ ПЕРВИЧНОЙ ПАРТОРГАНИЗАЦИИ ПРИ АРТЕЛИ «КОЖЕВНИК» О ВЗЯТИИ ШЕФСТВА НАД САПОЖНОЙ МАСТЕРСКОЙ ОСВОБОЖДЕННОГО РАЙОНА УКРАИНЫ**

*20 января 1944 г.*

С л у ш а л и: О взятии шефства над сапожной мастерской освобожденного района Украины.

П о с т а н о в и л и: Принять шефство над сапожной мастерской Полтавской области село Деканька (Деконька). Написать письмо в райисполком Деканьского района о взятии шефства и письменно договориться о посылке им в помощь сапожной мастерской разного сапожного материала.

Председатель собрания *Шихов*
Секретарь парторганизации *Рувинская*

*ЦДНИ УР, ф. 291, оп. 1, д. 3, л. 1об.*

---

* По другим документам Х. Р. Зараильян.

## № 194
## ИЗ СВЕДЕНИЙ ОТДЕЛА ПО ХОЗУСТРОЙСТВУ ЭВАКУИРОВАННОГО НАСЕЛЕНИЯ ПРИ СОВНАРКОМЕ УДМУРТСКОЙ АССР О КОЛИЧЕСТВЕ ЭВАКУИРОВАННОГО НАСЕЛЕНИЯ В МОЖГИНСКИЙ РАЙОН И г. МОЖГУ*

*[Не позднее 14 апреля 1944 г.]***

Секретно

| № п/п | Наименование районов | Наименование станций погрузки | Общее количество людей | г. Гомель Белорусской ССР | г. Киев Украинской ССР | г. Кишинев Молдавской ССР | Литовская ССР | Латвийская ССР | Эстонская ССР | г. Беломорск Карело-Финской ССР | г. Ленинград и Ленинградская обл. | г. Мурманск и Мурманская обл. | г. Калинин и Калининская обл. | г. Смоленск и Смоленская обл. | г. Москва и Московская обл. | г. Тула и Тульская обл. | г. Орел и Орловская обл. | г. Курск и Курская обл. | г. Воронеж и Воронежская обл. | Крымская АССР ст. Джанкой | г. Сталинград и Сталинградская обл. | Прочие | Ростов-на-Дону и Ростовская обл. | |
|---|---|---|---|---|---|---|---|---|---|---|---|---|---|---|---|---|---|---|---|---|---|---|---|---|
| 3. | Можгинский район и город | Ст. Сюгинск | 1323 | 188 | 247 | 3 | 12 | 23 | 5 | 33 | 169 | 43 | 47 | 50 | 170 | 36 | 61 | 41 | 14 | 80 | 5 | 82 | 14 | 33 |

Начальник отдела по хозустройству
эваконаселения при СНК УАССР *Широбоков*

*ЦГА УР, ф. 755, оп. 3, д. 6, л. 17, 18.*

---

* Опущены сведения по другим городам и районам УАССР.

** Датируется по сопроводительному письму.

АРХИВЫ УДМУРТИИ

## № 195

## ВЫСТУПЛЕНИЯ БРИГАДИРОВ КОМСОМОЛЬСКО-МОЛОДЕЖНЫХ БРИГАД ПРЕДПРИЯТИЙ г. МОЖГИ НА ПЕРВОМ РЕСПУБЛИКАНСКОМ СОВЕЩАНИИ БРИГАДИРОВ КОМСОМОЛЬСКО-МОЛОДЕЖНЫХ БРИГАД ПРЕДПРИЯТИЙ МЕСТНОЙ, ПИЩЕВОЙ, ЛЕГКОЙ ПРОМЫШЛЕННОСТИ, ПРОМЫСЛОВОЙ КООПЕРАЦИИ И КООПЕРАЦИИ ИНВАЛИДОВ О РАБОТЕ БРИГАД В ГОДЫ ВЕЛИКОЙ ОТЕЧЕСТВЕННОЙ ВОЙНЫ

*22–23 июля 1944 г.*

В прениях выступали:

<...>* Вахрушева – секретарь комсомольской организации артели «Красная звезда» г. Можги:

«В нашей артели работают инвалиды и их дети. Всего молодежи – 43 чел. Объединены в комсомольско-молодежных бригадах 24 чел., комсомольско-молодежных бригад – 4: портновская, столярная, спортивная, сапожная.

Комсомольско-молодежные бригады хорошо работают, что видно из следующих показателей работы бригад. Портновская бригада план июня выполнила на 177%, столярная – на 156%, сапожная – на 104,5%, спортивная – на 233,7%.

Многие комсомольцы и молодежь перевыполняют задания. Мы обязуемся работать еще лучше, выполнять и перевыполнять производственный план и работать только без брака».

<...>* Ахматиев – бригадир комсомольско-молодежной бригады артели «Кожевник» г. Можги:

«В 1944 г. поступил в артель работать учеником, срок обучения для учеников 2 мес., я закончил за 1,5 мес. Работаю пимокатом[313] 7 мес. Сейчас работаю бригадиром комсомольско-молодежной бригады. Бригада наша состоит из 4 чел., все работаем на стирке валенок. Все задания бригада выполняет, правда, в июне мы не выполнили план, но это не зависело от бригады, т. к. в артели не было кислоты.

Артель помогает в работе нашей бригаде плохо. Мы даем слово участникам совещания, что работать будем еще лучше, чем работали, все задания будем перевыполнять, а правление артели просим, чтобы обеспечили нас сырьем в нужном количестве».

Бабушкина – бригадир комсомольско-молодежной бригады швейной мастерской г. Можги:

«В мастерскую я поступила работать учеником в 1941 г., через 8 мес. меня перевели на самостоятельную работу. Сейчас я работаю бригадиром комсомольско-молодежной бригады на инпошиве.

Работая бригадиром, я уже обучила двух учеников, сейчас они работают самостоятельно, перевыполняют задания.

---

* Опущены выступления бригадиров комсомольско-молодежных бригад из других городов и районов республики.

В нашей мастерской работают 5 комсомольско-молодежных бригад, которыми объединено 28 чел. Все бригады перевыполняют задания, выполняя их на 180%. Моя бригада состоит из 5 чел., все члены бригады выполняют задания. План по бригаде за июнь выполнен на 183%.

Я обещаю, что мы будем работать еще лучше, будем больше повышать производительность труда, чтобы быстрее приблизить желанный час расплаты над врагом» <...>*

*ЦДНИ УР, ф. 92, оп. 3, д. 9, л. 2–3об., 10об.*

**№ 196**

**ДОКЛАДНАЯ ЗАПИСКА СЕКРЕТАРЯ МОЖГИНСКОГО РАЙКОМА ВЛКСМ Т. К. ЖЕВЛАКОВОЙ В УДМУРТСКИЙ ОБКОМ ВЛКСМ О РАБОТЕ ПИОНЕРСКИХ ЛАГЕРЕЙ**

*31 августа 1944 г.*

В пионерских лагерях отдохнуло 140 учащихся, из них 120 чел. дети фронтовиков. Пионерские лагеря были на 100 чел. в дер. Русский Сюгаил в 6 км от города, вторые были на 40 чел. в дер. Комяк, 21 км от города. Всего отдохнуло мальчиков 56, девочек – 84. В Сюгаиле лагеря работали в 2 смены. Штат работников лагерей был полностью укомплектован. Начальником лагерей в Сюгаиле была Авдеева Галина Павловна, начальником пионерлагерей в Комяках была Пастухова Александра Георгиевна.

Места расположения лагерей были выбраны самые удобные. Под лагеря были заняты здания школ. Поблизости были река, луга и лес, как в том, так и в другом лагере.

Перед приездом пионеров были убраны комнаты, расставлены койки и повешены плакаты, лозунги, портреты. Учащиеся все имели отдельные койки. Перед отправкой в лагерь все дети прошли медицинскую комиссию. Упитанность была ниже среднего, у Костылевой был туберкулез шейных желез, в основном все были здоровыми.

В Сюгаильские лагеря дети ходили пешком, вещи перевозили на лошади, которая была прикреплена на время работы лагерей. В Комяк же дети уезжали на автомашине.

В первый день прихода были избраны звеньевые и разбились на отряды, назначили штаб дружины лагеря. Началась подготовка к открытию лагеря и оформлению линейки. В лагеря выехали 20 июня, а открытие было 25 июня и 20 июля (во 2-й смене).

В день открытия все было по-праздничному. После ужина была

* Опущены выступления бригадиров комсомольско-молодежных бригад из других городов и районов республики. Подписи отсутствуют.

торжественная линейка, после линейки – костер с художественными выступлениями. Дети очень были довольны.

В дальнейшей работе вся воспитательная работа строилась по плану. Все проходило по режиму дня. Пионервожатые вели дневники работы. Были организованы кружки: хоровой, плясок, военно-физкультурный, рукоделия, литературный. Разучены песни: «Марш пионеров», «Картошка», «Играй, мой баян», «Только на фронте», «Походная пионерская», «Огонек», «Рябина» и частушки и ряд др. песенок повторили.

Разучены коллективные пляски: «Лявониха», «Гопак», «Яблочко», «Светит месяц», «Краковяк», «Полька».

На военно-физкультурном кружке – изучение топографии и сдача норм на БГТО; все сдали нормы, но по плаванию не все, ввиду дождливой погоды. В пионерском лагере Авдеевой за смену было проведено по одной игре. А в другом лагере у Пастуховой – 2 военных игры в одну смену.

На кружке рукоделия было сделано много вышивок, вышивали платочки, полотенца и другое, чинили белье и носки для всех.

Литературный кружок подробно знакомился с биографией Чехова, с рядом его произведений, с биографиями и произведениями Пушкина, Лермонтова, Некрасова, а также поэта-фронтовика Симонова, разобрано и изучено стихотворение «Сын артиллериста», «Убей его» и др.

Прочитали коллективно книги: «Радуга» В. Василевской, «Непокоренные» В. Горбатова, «Как закалялась сталь» Н. Островского, «Тайна профессора Бураго» Шпакова. Самостоятельно читали книги в свободное время. Для читки использовали библиотеку школы, а также обменивались привезенными с собой книгами.

Временно в лагеря были направлены со школ газеты «Пионерская правда», журналы все направлялись из райкома ВЛКСМ. Журналы и газеты использовались правильно. Проводились беседы: «О международном положении», «О Ленине», «О Невском», «О Чехове» и о гигиене и др.

В лагере Авдеевой были устроены встреча с фронтовиками и вечера самодеятельности, 2 – для населения деревни и по одному за смену – в лагере. В лагере Пастуховой было 2 вечера самодеятельности. Из музыкальных инструментов лагеря пользовались только гитарой.

Экскурсии проводились в лес, на мельницу, на луга, собрали коллекции насекомых, гербарии растений, коллекцию минералов. За земляникой и малиной ходили почти каждый день в хорошую погоду, а также и за грибами. Все использовалось для питания.

В лагерях были доска приказов, боевой листок и стенная газета. В Сюгаиле выпускался 1 номер за смену, а в Комяках у Пастуховой – 5 номеров за смену.

Санитарное состояние лагеря было хорошее. На территории было чисто, в палатах часто мылся пол. Все ходили в баню раз в неделю. Не было ни одного случая заболеваний. Питание было хорошее, дети наедались досыта. 100 чел. в Сюгаиле питались по линии Наркомторга, а 40 чел. – по линии ОРСа.

Продукты завозились своевременно и качественные. В 1-ю смену не было шоколада, во 2-ю получили его. Молоко получали из колхоза, каждый день свежее. Меню было каждый день разнообразное. Подкупались продукты, как картофель и лук, мед и др. из колхозов. Случаев расхищения продуктов и хлеба не было. Один факт, что дети прибыли в весе, говорит об этом: Топыркин – на 2 кг, Елькина – 1,8 кг, есть случаи, что дети прибыли на 4 кг.

Общественно полезный труд заключался в устройстве линеек, колке и пилке дров, уборке территории лагеря, работе на участке школы, работе на полях колхоза.

Было круглосуточное дежурство по лагерю, было дежурство в палатах и в столовой. В 1-ю смену в Сюгаиле не было сторожа, ночью из кухни с другой стороны утащили часть кухонной посуды в последний день работы 1-й смены.

Во 2-й смене был сторож, и все прошло благополучно. Жалоб никаких нет. Все что было заимствовано: койки, атрибуты для лагерей возвращено обратно.

Секретарь по школам
Можгинского райкома ВЛКСМ *Т. К. Жевлакова*

*ЦДНИ УР, ф. 92, оп. 3, д. 1125, л. 213–215.*

**№ 197**

**ИЗ ДОКЛАДНОЙ ЗАПИСКИ СЕКРЕТАРЯ МОЖГИНСКОГО РАЙКОМА ВЛКСМ А. ВОТИНЦЕВА В УДМУРТСКИЙ ОБКОМ ВЛКСМ ОБ ИТОГАХ СМОТРА ХУДОЖЕСТВЕННОЙ САМОДЕЯТЕЛЬНОСТИ ГОРОДА И РАЙОНА[314]**

*20 марта 1945 г.*

<...>* К смотру были включены в работу имеющиеся в районе клубы, 14 изб-читален и 42 красных уголка, в том числе 10 колхозных.

6. В районе работали и сейчас работают 34 драматических кружка, из них 15 кружков по селу.

И особенно хорошо работают:

1) в Поршурском сельсовете,
2) в колхозе «Гигант»,
3) в Можгинском сельсовете,
4) в Удмуртсюгаильском сельсовете,

* Опущены сведения об организационных мероприятиях райкома ВЛКСМ по проведению смотра художественной самодеятельности.

5) в горздраве,
6) в заводе «Свет»,
7) в артели «Кожевник»,
8) в Можторге,
9) в заводе «Дубитель» и т. д.

Хоровых кружков в районе – 54, из них по селу – 23:
1) в мехлесопункте,
2) в горздраве,
3) в Можторге,
4) в Поршурском сельсовете,
5) в колхозе «Гигант».

Кружков народного танца – 24, из них по селу – 15 кружков. Ансамблей песен и плясок – 3, из них по селу – 1.

В районе выявлено любителей народных сказок 54 чел., плясунов – 49 чел., игроков на баяне – 17 чел., игроков на гармошке – 168 чел., игроков на гуслях – 9 чел. Всего кружками охвачено 2881 чел., в том числе 443 комсомольца.

В районном смотре участвовало 486 чел., было просмотрено 39 коллективных исполнений и номеров и 142 индивидуальных номера и исполнения, в том числе:
1) исполнение песен (соло) – 21 номер,
2) плясок – 18.

Лучшие исполнения* и номера отобраны на республиканский смотр. За хорошую подготовку к смотру и хорошее исполнение номеров 3 коллективам вручены грамоты и 44 лучшим исполнителям и организаторам подготовительной работы вручены грамоты <...>**

Секретарь Можгинского райкома ВЛКСМ *А. Вотинцев*

*ЦДНИ УР, ф. 92, оп. 3, д. 737, л. 113–114.*

**№ 198**

**РАДИОИНФОРМАЦИЯ О ПРАЗДНОВАНИИ ДНЯ ПОБЕДЫ В г. МОЖГЕ**

*9 мая 1945 г.****

Ярко, радостно отметили трудящиеся г. Можги День Победы.

С утра город оделся в кумач флагов и лозунгов. На улицах большое оживление. Сегодня даже незнакомые пожимают друг другу руки, поздравляя с Победой.

Одно короткое слово у всех на устах – это слово Победа.

---

* Так в документе, вероятно имеются в виду «исполнители».

** Опущены сведения о недостатках, допущенных в ходе смотра художественной самодеятельности, путях их устранения и задачах на будущее.

*** Датируется временем события. Радиоинформация прошла на радио 10 мая 1945 г.

Особо многолюдно было на телеграфе – сотни поздравлений идут в различные города и села нашего Союза. Много приходит поздравительных телеграмм и в Можгу.

В 12 час. на площади им. Ленина состоялся многолюдный митинг. На митинг пришли рабочие заводов, артелей, учащиеся, колхозники ближних сельхозартелей в праздничных весенних одеждах, с цветами, лозунгами, с непередаваемым счастьем на лицах.

Митинг открывает секретарь райкома ВКП(б) тов. Герасимов. Один за другим выступают представители партийных и советских организаций, участники Отечественной войны, орденоносцы, Герой Советского Союза Мирошниченко. Они поздравляют собравшихся с великим праздником, говорят о большой работе тружеников тыла, способствовавших разгрому врага. С трибун раздаются приветствия Сталину, «Ура!». До поздней ночи горят огни в домах, люди празднуют Победу.

*ЦГА УР, ф. 546, оп. 2, д. 289, л. 40об.*

*Удмуртия в годы Великой Отечественной войны 1941–1945 гг. – Сборник документов. – Ижевск, 1995. – С. 298–299.*

АРХИВЫ УДМУРТИИ

# Глава 4

## *Социально-экономическое развитие города Можги*

## 1945—1985



АРХИВЫ УДМУРТИИ

## № 199

### РАПОРТ МОЖГИНСКОГО РАЙОННОГО ШТАБА ЮНЫХ ПИОНЕРОВ НА РЕСПУБЛИКАНСКОМ СЛЕТЕ ЮНЫХ ПИОНЕРОВ О РАБОТЕ В ГОДЫ ВЕЛИКОЙ ОТЕЧЕСТВЕННОЙ ВОЙНЫ

*20 июня 1945 г.*

За период Великой Отечественной войны пионерская организация приняла в свои ряды 3227 учащихся. Передано 1863 пионера в ряды Ленинского комсомола. Были созданы 17 тимуровских команд[315]. Они обслуживали 75 семей фронтовиков. Тимуровцами заготовлено для семей фронтовиков 53 куб. м дров. Лучше всех работала тимуровская команда Урмацких Лены. Пионерами собрано денег на строительство танковой колонны 932 031 руб. Собрано средств пионерами, школьниками всего на строительство танков и самолетов 1 864 072 руб., за что получили благодарность от тов. Сталина.

Собрано и послано посылок воинам Красной армии — 39.

Было дано пионерскими отрядами 72 концерта для раненых бойцов.

Собрано и сдано 5323 книги для госпиталей г. Можги.

Детям освобожденной местности за последний год войны послано 3 посылки с письменными принадлежностями и книгами.

Собрано книг для детей освобожденной местности 185 шт.

Посильным трудом пионеров выработано в колхозах 86 378 трудодней.

На значки БГТО сдали 2735 чел.

На значки ПВХО сдали все пионеры.

За время войны отдохнуло в пионерских лагерях 805 пионеров. В туристических лагерях было 120 чел.

Собрано и сдано грибов 185 т, собрано ягод 4 т. Так работали пионеры Можгинского района, чтоб помочь быстрее Красной армии разгромить ненавистного врага. 6 мая проведен районный слет юных пионеров, а так же в дальнейшем трудом и учебой крепить нашу силу мы Сталину клятву даем.

Начальник Можгинского районного штаба
юных пионеров *Т. Шишова*

*ЦДНИ УР, ф. 92, оп. 3, д. 734, л. 74.*

## № 200

### ИЗ ОТЧЕТА ОТДЕЛА ТОРГОВЛИ ИСПОЛКОМА МОЖГИНСКОГО ГОРОДСКОГО СОВЕТА ДЕПУТАТОВ ТРУДЯЩИХСЯ О СНАБЖЕНИИ НАСЕЛЕНИЯ г. МОЖГИ ПРОДОВОЛЬСТВЕННЫМИ И ПРОМЫШЛЕННЫМИ ТОВАРАМИ ЗА ПЕРИОД С 1 ЯНВАРЯ ПО 1 ИЮНЯ 1946 г.

*[Не ранее 1 июня 1946 г.]**

План товарооборота по городу в разрезе торгующих организаций за 5 мес. выполнен:

| | 1 кв. | 2 кв. (за 2 мес.) |
|---|---|---|
| Можторг | 71,6% | 97% |
| Военторг | 51,9% | 37,9% |
| Спецторг | 78,5% | 51,6% |
| ОРС завода «Свет» | 116,4% | 67,9% |

Из этой таблицы видно, как выполнен план по товарообороту. Руководители торгующих организаций не приняли мер вовлечения товаров, самозакупа товаров широкого потребления и децентрализованных заготовок на зерновые сельхозпродукты. Вырабатываемые в нашем городе товары ширпотреба и так же пищепродукты по своему качеству неудовлетворительны. Нет достаточной борьбы за качество выпускаемой продукции.

ТОРГОВЛЯ ПРОДТОВАРАМИ

По фондам хлебопродукты получены и перебоев не было, наряды осваивались в сроки и полностью.

Несмотря на это, у нас есть и были перебои в части снабжения городского населения хлебом, создавались очереди и своевременно не отоваривали карточки.

Несвоевременный завоз хлеба в торговые точки и второе – недостаток работы хлебозавода, не имея достаточных дров и транспорта, до сего времени имеет место недоснабжение своевременно нормально хлебом.

В-третьих, со стороны хлебокомбината директор Бородулин недостаточно принял мер для улучшения качества выпускаемой продукции.

Из-за несвоевременного получения по фондам товары централизованного порядка создают большие неприятности.

1. Например, за апрель по нарядам мясо не получено до сего времени, поставщик мясотрест не обеспечивает своевременно.

2. Маслотрест не высылает своевременно наряды на молоко.

3. Несвоевременное получение по нарядам срывает нормальное питание детей и другие закрытые учреждения.

4. Несвоевременно получены товары с баз промышленных торгующих организаций, и своевременный завоз не проводится за отсут-

* Датируется по заголовку и содержанию документа.

ствием транспорта торгующих организаций и неповоротливости, были случаи отгруженный товар из г. Ижевска находился в пути 25 и 30 дней. Отгружали малой скоростью.

## ТОРГОВЛЯ ПРОМТОВАРАМИ

По выделенным фондам по промтоварам за 1 и 2 кв. по состоянию на 1 июня план – 383 тыс. руб., выполнено 274 тыс. руб., что составляет 72% к плану, в том числе поступило на сумму 66 тыс. руб. за счет 4 кв. 1945 г.

## ТОВАРЫ МЕСТНОЙ ПРОМЫШЛЕННОСТИ

По плану заключения договоров за 2 кв. должны получить товаров местной промышленности на сумму 483,4 тыс. руб., а выполнено 62,9 тыс. руб., то есть 13% к плану, в разрезе организаций:

| | план | выполнено |
|---|---|---|
| Удпромсоюз | 215 тыс. руб., | 45,5 тыс. руб.; |
| Удлеспромсоюз | 16,570 » | 14,09 » |
| Удметалсоюз | 29,5 » | – |
| Артель «Красная звезда» | 90,8 » | 14,5 » |
| Райпромкомбинат | 131,0 » | 1,3 » |

Из этого видно, что по местной промышленности совершенно не сдавали продукцию артель «Красное знамя» и райпромкомбинат. Кроме того, эти артели сбывали [продукцию] вне торгующих организаций с производства с завышенными ценами (руководители Пушкарев и Филиппов).

В вопросах выполнения плана товарооборота и обеспечения населения [большую роль] должен играть самозакуп дополнительно к фондам, но Можторг плохо справляется со своими задачами, совершенно [им] не занимается. Начальник торгового отдела Можторга тов. Поздеев не соответствует своему назначению.

## ТОРГОВЛЯ ПРОХЛАДИТЕЛЬНЫМИ НАПИТКАМИ

В городе [для торговли] прохладительными напитками торгующими организациями открыто ларьков 12, и кроме того идет торговля в магазинах, буфетах и столовых, но это далеко недостаточно, зачастую не бывает в ларьках прохладительных напитков, как по ларькам, особенно Можторга. Недостаточно организована торговля мороженым, нет лотков, план по реализации мороженого Можторг не выполняет. Вообще Можторг не принял достаточных мер для обеспечения потребителя.

В палатках, где торгуют напитками, нет достаточно стаканов, стаканчиков и других измерительных мерок и зачастую отсутствуют у продавцов халаты.

Кадры малоквалифицированные, не знают элементарных правил торговли.

На сей день отсутствуют вывески в магазинах и прейскуранты, несмотря на требования горотдела госторгинспекции. Недостаточно приняты меры к устранению, где указано приказом <...>*

Зав. горторготделом**

*ЦДНИ УР, ф. 311, оп. 1, д. 157, л. 15–18.*

**№ 201**

**ИЗ ОТЧЕТНОГО ДОКЛАДА СЕКРЕТАРЯ МОЖГИНСКОГО РАЙКОМА ВЛКСМ Н. П. ПАВЛОВА НА X МОЖГИНСКОЙ РАЙОННОЙ КОНФЕРЕНЦИИ ВЛКСМ О РАБОТЕ КОМСОМОЛЬСКО-МОЛОДЕЖНЫХ БРИГАД ГОРОДА В ГОДЫ ВОЙНЫ И ПОСЛЕВОЕННЫЕ ГОДЫ**

*15 июня 1946 г.*

<...>*** В годы войны широкое распространение имели созданные комсомолом комсомольско-молодежные бригады. Бригадная система труда на предприятиях давала больше продукции на производстве для фронта, она являлась наиболее прогрессивной системой организации труда молодежи.

Было создано по предприятиям города 56 комсомольско-молодежных бригад с охватом 287 чел. Неплохо работали бригады артели «Красная звезда», «Красное знамя», завода «Свет», мастерской индпошива. Они из месяца в месяц перевыполняли производственные задания. Отдельные бригады и члены бригад выполняли план на 400–500% (Вахрушева, Копысов, Елькин).

Не менее важное значение как и в дни войны имеют комсомольско-молодежные бригады и после окончания войны. Их целью является – добиться максимального выпуска продукции для нужд населения страны. Это поняли в первичных комсомольских организациях артели «Красная звезда», завода «Свет», мастерской индпошива и заводе «Дубитель». Но комсомольские организации артели «Большевик», промкомбината, цеха № 80 недооценивают значение комсомольско-молодежных бригад, которые там существуют либо формально, либо совершенно неорганизованно.

Причина ослабления внимания к работе комсомольско-молодежных бригад прежде всего исходит от райкома ВЛКСМ, который не предъявляет должной требовательности секретарям первичных комсомольских организаций. Виновны в этом и сами руководители предприятий, которые недооценивают работу комсомольско-молодежных бригад, мало интересуются их работой, а подчастую сами нарушают

* Опущен раздел «Растраты и хищения».

** Подпись не разобрана.

*** Опущены разделы доклада «Вводная часть», «Состояние и рост комсомольской организации», «Участие комсомольцев в хозяйственно-политических мероприятиях».

их состав и не выплачивают проценты бригадирам за руководство бригадой («Заря», «Кожевник»).

Но из существующих 32 комсомольско-молодежных бригад имеется ряд недостатков в работе:

1. Секретари первичных комсомольских организаций не заботятся о повышении образования каждого члена бригады путем посещения вечерней школы рабочей молодежи.

2. Техническая учеба с молодежью и рабочими не проводится.

3. Борьба за чистоту, культуру на рабочем месте проводится безинициативно.

4. Вопрос о браке и выпускаемой продукции не обсуждается на комсомольских собраниях. Комсомольским работникам и комсомольцам не нужно забывать, что задачи послевоенного пятилетнего плана требуют коренного улучшения работы комсомольско-молодежных бригад <...>*

*ЦДНИ УР, ф. 383, оп. 1, д. 107, л. 19об. –20.*

**№ 202–203**

## О ТРУДОУСТРОЙСТВЕ ДЕМОБИЛИЗОВАННЫХ ВОИНОВ И ОКАЗАНИИ ИМ МАТЕРИАЛЬНОЙ ПОМОЩИ

*[Не ранее 18 июля] – 10 сентября 1946 г.*

№ 202

## ИЗ ДОКЛАДНОЙ ЗАПИСКИ ЗАВЕДУЮЩЕГО ВОЕННЫМ ОТДЕЛОМ МОЖГИНСКОГО РАЙКОМА ПАРТИИ И. П. БАЙБОРОДОВА В УДМУРТСКИЙ ОБКОМ ВКП(б) О ТРУДОУСТРОЙСТВЕ ДЕМОБИЛИЗОВАННЫХ ВОИНОВ

*[Не ранее 18 июля 1946 г.]***

Можгинский райком ВКП(б) доводит до Вас сведения о выполнении решения бюро Удмуртского ОК ВКП(б) от 13 мая 1946 г.[316]

1. Всего прибыло демобилизованных 1-й, 2-й и 3-й очереди 1669 чел., в т. ч. 3-й очереди – 307 чел., в т. ч. офицерского состава – 129 чел., в т.ч. женщин – 102 чел., из них членов и кандидатов ВКП(б) – 384 чел.

2. Всего трудоустроено 1392 чел. на 18 июля 1946 г., из них:

а) в промышленность – 462 чел.,

б) сельское хозяйство – 663 чел.,

в) в МТС и МТМ – 48 чел.,

г) в учреждения – 148 чел.,

---

* Опущены разделы доклада «Работа комсомольских и пионерских организаций школ», «Состояние агитационно-массовой и пропагандистской работы», «Военно-физкультурная работа», «Внутрисоюзная работа», «Дальнейшие задачи». Подпись отсутствует.

** Датируется по содержанию документа.

д) на руководящую партийную и советскую работу – 67 чел.,
е) направлено на учебу – 4 чел.

3. Трудоустройство демобилизованных:

а) трудоустроено на выполняемую ими работу до ухода в армию – 670 чел.,

б) с повышением в должности – 689 чел.,

в) с понижением в должности – 3 чел.,

С понижением в должности устроены ввиду плохого состояния здоровья, по их желанию трудоустроены на более легкие работы.

4. Не трудоустроено демобилизованных на 18 июля 1946 г. 277 чел., из них прибывших до двух недель – 66 чел.,

до 1 мес. – 46 чел.,

до 1,5 мес. – 91 чел.,

до 2 мес. – 20 чел.,

свыше двух месяцев – 54 чел.

Причиной нетрудоустройства свыше установленного правительством срока существуют разные доводы:

а) недостаток нашей политико-массовой работы с демобилизованными;

б) проводимые нами мероприятия по трудоустройству демобилизованных: проведено общих собраний в городском кинотеатре 2, где были поставлены доклады о пятилетнем плане развития и восстановления народного хозяйства СССР[317] и о государственных законах, цели и задачи демобилизованных в период мирного строительства;

в) проведено индивидуальных вызовов в парткабинет всего 265 чел., из которых явилось 113 чел., после личных бесед с которыми тут же направлялись на работу по их желанию;

г) часть прибывших демобилизованных занята на ремонте и строительстве своих домов;

д) часть демобилизованных разъезжает по другим городам по различным надобностям;

е) есть случаи с прибывшими демобилизованными, которые встали на путь легкой наживы, занялись спекуляцией, хотя эти случаи единичные, но на сегодня в районе существуют, с нашей стороны принимаются меры воздействия путем штрафов за торговлю;

ж) в нашем районе большое количество прибывших демобилизованных из других областей зачастую с такими специальностями, которые в условиях нашего района не могут быть устроены на работу по их специальности, что также отражается на быстрое их трудоустройство <...>*

Зав. военным отделом райкома ВКП(б) *И. П. Байбородов*

*ЦДНИ УР, ф. 16, оп. 1, д. 4554, л. 20–21.*

---

* Опущены п. 5–8 об организации политико-воспитательной работы среди демобилизованных.

№ 203

## ИЗ ПОСТАНОВЛЕНИЯ ОБЩЕГО ПАРТИЙНОГО СОБРАНИЯ АРТЕЛИ «КОЖЕВНИК» О ПОЛИТИЧЕСКОЙ РАБОТЕ СРЕДИ ДЕМОБИЛИЗОВАННЫХ ВОИНОВ КРАСНОЙ АРМИИ И ОКАЗАНИИ ИМ МАТЕРИАЛЬНОЙ ПОМОЩИ

*10 сентября 1946 г.*

П о с т а н о в и л и: Заслушав доклад секретаря парторганизации тов. Корнева по решению заседания бюро Можгинского райкома ВКП(б) от 16 августа 1946 г. о политической работе среди демобилизованных воинов Красной армии, партсобрание отмечает, что партийная организация слабо ведет разъяснительную работу среди демобилизованных, прибывших в нашу артель, где трудоустроено 31 чел., основная масса с работой справляется неплохо, а т. Мещеряков, Неклюдов, Асхадулин, Сорокин, Морилов из месяца в месяц производственные планы со своими бригадами перевыполняют от 111% до 170%, коммунисты Амбрасов, Рыков, Иванов работают честно и осваивают профессии успешно. В 1946 г. демобилизованным воинам оказана следующая материальная помощь: выдано 14 пар валенок, 10 пар сапог, 17 нательных рубашек. Роздано 950 кг картошки для посева, 6 м мануфактуры, 2 листа стекла оконного, по линии партийной и комсомольской не все имеют поручения, как Дьяконов, Кучумов и др., молодые коммунисты ведут разъяснительную работу, как Шустов, Амбрасов, Рыков среди рабочих по пятилетнему плану <...>*

Председатель собрания *Н. Кутузов*
Секретарь *А. Корнев*

*ЦДНИ УР, ф. 291, оп. 1, д. 4, л. 23об.*

№ 204

## ИЗ ИНФОРМАЦИОННОГО ОТЧЕТА ВОЕННОГО ОТДЕЛА МОЖГИНСКОГО РАЙКОМА ВКП(б) О РАБОТЕ ПЕРВИЧНЫХ ОРГАНИЗАЦИЙ РОКК, СОСТОЯНИИ ФИЗКУЛЬТУРЫ И СПОРТА В г. МОЖГЕ И РАЙОНЕ ЗА 1947 г.

*[Не ранее 1 января 1948 г.]***

<...>*** Рокковская организация в районе за 1947 г. проделала следующую работу:

1. Количество первичных организаций в городе – 24, в том числе в школах – 10. Количество первичных организаций в сельских местностях всего – 15, в том числе в школах – 10. Итого первичных организаций [общества] Красного Креста и Полумесяца в районе – 39.

---

* Опущены конкретные поручения для коммунистов по работе с демобилизованными воинами.

** Датируется по содержанию документа.

*** Опущены разделы «Мобилизационные вопросы», «Подготовка допризывников», «Учет и состояние лошадей, транспорта», «Демобилизация воинов из Советской армии», «Осоавиахимовская работа».

2. Количество членов общества на начало отчетного года в городе – 917 чел., в том числе в школах – 855 чел., количество членов общества в сельской местности на начало отчетного года – 228 чел., в том числе в школах – 43 чел. Итого членов общества на начало года – 1145 чел.

3. Вовлечено новых членов общества за 1947 г. в городе 1014 чел., в том числе в школах – 418 чел. Вовлечено новых членов общества за 1947 г. в сельской местности 214 чел., в том числе в школах – 214 чел.

4. Убыло всего членов общества за год 94 чел.

5. Состоит членов общества на конец отчетного квартала в городе 1855 чел., в том числе в школах – 1251 чел. Состоит членов общества на конец отчетного года в сельской местности 335 чел., в том числе в школах – 254 чел. Итого по району членов общества 2190 чел., в том числе в школах – 1505 чел.

6. Санитарных постов в районе всего – 8.

7. Доноров Красного Креста имеется 8 чел.

8. Медсестер запаса, окончивших курсы КК и КП – 10 чел.

9. Сандружинниц, окончивших учебные [курсы] сандружины – 35 чел.

10. Число колхозных, санитарных, медицинских пунктов – 5.

Организационно-массовая работа

1) Проведено заседание президиума райкома [общества] Красного Креста 5 <...>*

1. Проведено докладов и лекций – 10, в том числе по борьбе с заболеваниями раком – 1.

2. Организовано сануголков – 3.

3. С начала года проведено обслуживание разных объектов активистами [общества] Красного Креста – 35.

4. Количество активистов, участвующих в шефской работе – 38 чел.

5. Количество случаев оказания первой медицинской помощи санпостами – 156.

6. План подготовки по комплексу ГСО взрослого населения – 1000, подготовлено по комплексу ГСО взрослого населения 410 чел.

7. План подготовки по комплексу ГСО школьников – 500, подготовлено по комплексу ГСО школьников 54 чел.

8. План подготовки по комплексу БГСО – 600, подготовлено по комплексу БГСО – 495 чел.

9. Выпущено стенных газет за год 13.

10. Собрано членских взносов 708 руб.

11. С начала года активистами собрано для оказания шефской помощи 12 000 руб.

ФИЗКУЛЬТУРА И СПОРТ

1. Коллективов физкультуры в районе имеется 51, из них колхозных – 6.

* Опущен перечень вопросов, рассмотренных на заседаниях президиума райкома общества Красного Креста.

2. Кружков физкультуры – 62.

3. Общее число физкультурников от 16 лет и старше – 1411 чел., из них женщин – 872 чел.

4. ДСО по городу – 5, то есть «Большевик», «Медик», «Динамо», «Урожай» и «Спартак», в них членов – 715 чел.

Для укрепления и работоспособности в низовых физкультурных коллективах избраны советы, между которыми распределены обязанности в деятельности коллектива, как-то: внеклассная кружковая работа, работа по вовлечению новых членов, работа со стенной печатью. Лучшими низовыми коллективами являются [коллективы] школы № 1, веттехникума, школы № 4, акушерской школы.

В связи с реорганизацией коллективов в один (районный) 7 октября 1947 г. утвержден совет районного комитета в количестве 8 чел., между которыми распределены обязанности. Утвержденный комитет – работоспособный, в течение 2-го полугодия заседаний комитета было проведено 2, решения выполнялись в достаточной мере аккуратно. На бюро райкома ВКП(б) заслушались вопросы оборудования школьных спортивных площадок, физкультурных залов, изготовление спортивного инвентаря в местных предприятиях, как например: шведские стенки, скамейки, ядра, кони, козлы и т. д., о проведении профсоюзно-комсомольского кросса по открытию зимнего спортивного сезона по городу <...>*

Секретарь Можгинского райкома ВКП(б) *А. М. Герасимов*
Инструктор военного отдела райкома ВКП(б) *С. П. Петров*

*ЦДНИ УР, ф. 311, оп. 1, д. 150, л. 16–18, 21.*

**№ 205**

**ДОКЛАДНАЯ ЗАПИСКА СЕКРЕТАРЯ МОЖГИНСКОГО РАЙКОМА ПАРТИИ А. М. ГЕРАСИМОВА В УДМУРТСКИЙ ОБКОМ ВКП(б) О РЕЗКОМ УХУДШЕНИИ СНАБЖЕНИЯ НАСЕЛЕНИЯ ГОРОДА ХЛЕБОМ**

*23 марта 1948 г.*
Сов. секретно

С проведением денежной реформы и отмены карточек[318] на продовольственные и промышленные товары значительно улучшилось экономическое положение трудящихся г. Можги.

Рабочие и служащие г. Можги в историческом постановлении ЦК ВКП(б) и Совета Министров СССР увидели подлинную сталинскую

* Опущены разделы «Физкультурные кадры», «Спортивно-массовая работа», «Спортсооружения», «О работе с семьями военнослужащих и инвалидов Отечественной войны», «Трудоустройство, обучение и повышение квалификации членов семей военнослужащих, инвалидов Отечественной войны», «Организационно-массовая работа», «Работа военного отдела».

заботу о советском человеке. В ответ на сталинскую заботу коллективы большинства промышленных предприятий в значительной степени перевыполнили свои месячные производственные программы. В целом промышленность района также 2-месячную программу выполнила.

Однако начиная с 20 февраля с. г. производительность труда на промышленных предприятиях, государственной, местной и кооперативной промышленности резко снизилась. Имеются многочисленные случаи ухода с работы, как в промышленных предприятиях, так и в учреждениях и учебных заведениях, в очереди за хлебом. Такое положение объясняется тем, что Министерство торговли республики неправильно планирует отпуск муки для снабжения хлебом трудящихся г. Можги.

Так, например, в январе было отпущено муки 204 т, в феврале — 185 т, в марте всего только — 170 т. Кроме того, в конце 2-й половины февраля Заготзерно республики не дало наряда на 5 т.

Торговля хлебом по городу выглядит следующим образом:

| | | |
|---|---|---|
| в декабре | — 11 500 кг ежедневно, | |
| в январе | — 11 327 кг », | меньше на 1173 кг чем в декабре; |
| в феврале | — 9 728 кг », | меньше на 1773 кг »; |
| в марте | — 9111 кг », | меньше на 2389 кг ». |

В результате снижения на 21% отпуска хлеба в городе образовались большие очереди, превратившиеся в сплошную давку, т. к. хлеба ежедневно хватает для всей торговли на 2—3 час.

Просим учесть областной комитет партии, что численность населения г. Можги составляет около 21 тыс. чел., кроме того, в городе имеются педучилище, ветеринарный техникум, акушерско-фельдшерская школа, школа механизации сельского хозяйства, где число учащихся составляет более 1000 чел., большое число межрайонных баз, на которых все время имеются командированные люди, являющиеся дополнительными потребителями городских фондов хлеба. Мы сейчас продаем хлеба на каждую душу населения 360 г в день.

Неоднократные разговоры с министром торговли тов. Фалалеевым и его заместителем ни к чему не привели.

Просим областной комитет партии и лично Вас, тов. Гальцев, обратить самое серьезное внимание по затронутому нами вопросу. Просим не снимать 10 т муки, которые у нас урезали в марте и добавить еще 5 т. На апрель просим отпустить муки 205 т.

Секретарь Можгинского райкома ВКП(б) *А. М. Герасимов*

*ЦДНИ УР, ф. 16, оп. 1, д. 5064, л. 37—38.*

№ 206

## ИНФОРМАЦИЯ МОЖГИНСКОГО РАЙКОМА ВКП(б) И РАЙИСПОЛКОМА В СОВЕТ МИНИСТРОВ УАССР И УДМУРТСКИЙ ОБКОМ ВКП(б) О СОСТОЯНИИ И ПЕРСПЕКТИВАХ РАЗВИТИЯ АРТЕЛИ ИНВАЛИДОВ «КРАСНАЯ ЗВЕЗДА»

*18 декабря 1948 г.*

Можгинская артель инвалидов «Красная звезда» системы Удмуркоопинсоюза занимает в нашем районе удельный вес по выпуску продукции 52%, а в системе Удмуркоопинсоюза – 41,3%.

Артель согласно решению Правительства Удмуртской АССР и РСФСР специализируется в дальнейшем по выпуску в основном мебели и школьно-ученических принадлежностей.

В артели работает всего 500 чел.

План на 1949 г. по артели по выпуску продукции в неизменных ценах 1932 г. планируется в сумме 7,3 млн руб. против 5,076 млн руб. 1948 г., что предусматривает рост на 43,8%, а против 1940 г. – на 82%; по мебели – на 41% и школьно-ученическим принадлежностям рост к плану 1948 г. составляет на 247%. Этот план может быть выполнен артелью при подведении надлежащей производственной базы за счет расширения производственных площадей, увеличения механизации (парка станков и автомашин), обеспечения основными и вспомогательными материалами.

Существующий механический деревообрабатывающий цех имеет трансмиссионное хозяйство[319], которое требует капитального ремонта, а само здание цеха – расширения, что вызовет длительную остановку производства и затрату больших средств, к тому же трансмиссионная система громоздка и является менее производительной.

Отсюда вызывается неотложная необходимость в постройке нового здания механического деревообрабатывающего цеха с установкой в нем моторной системы, с коренной перестройкой технологического процесса производства и улучшения условий труда (устройство пылесосов, что невозможно провести в теперешнем здании цеха).

Это здание может быть использовано под расширение мебельного цеха.

Для постройки здания нового цеха и его оборудования потребуется в порядке получения долгосрочной ссуды от Торгбанка 320 тыс. руб., а именно для постройки здания нового цеха 200 тыс. руб. (ориентировочно) и для приобретения оборудования (электрогенератора, моторов, станков и т. п.) и монтаж 120 тыс. руб.

Кроме строительства нового цеха артели требуется реальная помощь в получении нарядов как по линии Всекоопинсоюза, а также и по линии местных республиканских организаций на автомашину,

смазочное, горючее, оборудование, на стройматериалы, сырье и материалы для производства, особенно на выбракованную в госпромышленности ложевую и другую болванку в количестве 50 тыс. шт., в потребном количестве согласно прилагаемому перечню*.

На основании вышеизложенного Можгинский исполком райсовета и райком ВКП(б) просит оказать артели инвалидов «Красная звезда» надлежащую помощь, тем самым дать ей возможность выполнить значительно увеличенный производственный план и задание 1949 г.[320]

Председатель исполкома Можгинского райсовета *П. К. Потехин*
Секретарь Можгинского райкома ВКП(б) *А. М. Герасимов*

*ЦДНИ УР, ф. 311, оп. 1, д. 161, л. 39–39об.*

**№ 207**

## РАДИОИНФОРМАЦИЯ О ДВИЖЕНИИ ЗА ДОСРОЧНОЕ ВЫПОЛНЕНИЕ ПОСЛЕВОЕННОЙ СТАЛИНСКОЙ ПЯТИЛЕТКИ[321] НА ПРЕДПРИЯТИЯХ г. МОЖГИ

*30 декабря 1948 г.*

Включившись во всенародное движение за досрочное выполнение послевоенной сталинской пятилетки, предприятия государственной, местной и кооперативной промышленности г. Можги и района в третьем решающем году пятилетки добились значительных результатов. Производственный план 1948 г. по выпуску валовой продукции по промышленности города и района выполнен досрочно ко дню сталинской Конституции – 5 декабря, а по выпуску предметов широкого потребления план был выполнен к 1 декабря на 102,4% . По сравнению с 1947 г. выпуск валовой продукции в целом по промышленности города и района увеличился на 79,5%, а выпуск предметов широкого потребления – на 22,7%.

Лучших показателей в работе в этом году добился коллектив завода «Удмурт». Он не только выполнял, но и перевыполнял ежемесячно свою производственную программу. Годовая программа по выпуску валовой продукции заводом была выполнена к 31-й годовщине Великой Октябрьской социалистической революции.

На протяжении всего года хорошо работала артель инвалидов «Красная звезда». Годовая программа по выпуску валовой продукции к 1 ноября 1948 г. была выполнена на 104,7%. Артель «Красное знамя» годовую производственную программу выполнила на 114 %.

Выросли ряды стахановцев, число из составило в государствен-

---

* Перечень оборудования, горючего, смазочного и материалов, необходимых на выполнение плана 1949 г. по Можгинской артели инвалидов «Красная звезда», прилагается к документу (л. 40–41об.).

ной промышленности 134 чел., в местной – 26, в кооперативной промышленности – 180.

Стахановцы завода «Удмурт» Анатолий Федорович Чирков, Павел Викторович Звягинцев, Поликарп Иванович Мокрушин выполнили свыше 5 годовых норм, Виктор Петрович Чипеев, Мария Николаевна Байкова, Петр Егорович Петров и многие другие дали свыше четырех годовых норм.

В артели инвалидов «Красная звезда» 10 чел. выполнили пятилетний план, в их числе Подлевских, Повышева, Якимова, Лысков, Селифанов, Юшкова; 50 рабочих этой артели досрочно выполнили свои годовые планы.

Следуя почину 35 передовых предприятий г. Москвы[322], коллективы предприятий и артелей г. Можги и района взяли на себя обязательства дать дополнительные сверхплановые накопления. С честью сдержал свое слово завод «Удмурт», давший до конца года 900 тыс. руб. сверхплановых накоплений.

Досрочно выполнили свои обязательства по сверхплановым накоплениям артель «Красная звезда», райпромкомбинат, хлебокомбинат, артель «Красное знамя» и кирпичный завод.

Но наряду с этим руководители таких предприятий, как райпищекомбинат, артели «Большевик», «1 Мая», не уделяли достаточного внимания экономии топлива, сырья, материалов, электроэнергии и не обеспечили рентабельной работы.

Вступая в новый завершающий год, коллективы предприятий города и района еще шире развернут социалистическое соревнование за досрочное выполнение послевоенной пятилетки.

*Шатров*

*ЦГА УР, ф. 546, оп. 2, д. 333, л. 176–177.*

**№ 208**

**ИЗ ДОКЛАДА ПРЕДСЕДАТЕЛЯ ИСПОЛКОМА МОЖГИНСКОГО ГОРОДСКОГО СОВЕТА ДЕПУТАТОВ ТРУДЯЩИХСЯ В. И. МЕРЗЛЯКОВА НА СЕССИИ ГОРСОВЕТА О СОСТОЯНИИ ЗДРАВООХРАНЕНИЯ В г. МОЖГЕ ЗА 1948 г.***

*2 февраля 1949 г.*

ЗДРАВООХРАНЕНИЕ

Всего по городу в 1948 г. имелось 24 лечебных и детских учреждений, в которых работает 29 врачей и 129 чел. среднего медперсонала.

Узкими медицинскими специалистами город укомплектован вполне

* Опущены разделы доклада «Организационно-массовая работа», «Сельское хозяйство», «Промышленность», «Бюджет», «Торговля», «Народное образование».

удовлетворительно, но надо отметить, как недостаток, отсутствие в городе невропатолога.

Проведено объединение городской больницы с амбулаторией, женской консультацией, с роддомом, в результате амбулаторные врачи имеют возможность наблюдать течение болезни в условиях стационара, а более опытные врачи больницы – в амбулатории, тем самым, способствовали улучшению амбулаторно-поликлинической помощи населению.

Недостатки в работе лечебных учреждений: тубдиспансер работал с нарушением санитарных требований (в зале ожидания находятся больные и не больные туберкулезом в одном месте). Следующим большим минусом в работе является отсутствие рентгена и физиотерапевтического кабинета в больнице, что значительно отражается на качестве обслуживания больных, находящихся в больнице.

По настоящее время не обеспечено дежурство врачей при городской больнице.

Не создан необходимый запас топлива для лечебных и детских учреждений. Второй год не может стройконтора (начальник стройконторы депутат тов. Санников) построить городской санпропускник <...>*

*ЦГА УР, ф. 1243, оп. 1, д. 101, л. 19об.–20.*

**№ 209**

**ДОКЛАДНАЯ ЗАПИСКА МОЖГИНСКОГО РАЙКОМА ВКП(б) В УДМУРТСКИЙ ОБКОМ ПАРТИИ О СОСТОЯНИИ И ПЕРСПЕКТИВАХ РАЗВИТИЯ МОЖГИНСКОГО ХЛЕБОКОМБИНАТА**

*1 августа 1949 г.*

Можгинский хлебокомбинат обеспечивает хлебобулочными изделиями свыше 23 тыс. чел. населения г. Можги.

Средняя суточная выработка хлебобулочных изделий составляет 15 т. Выпечка хлеба и других изделий производится в жаровых печах кустарным способом (тесто месят вручную, просев муки тоже и т. д.) Наличие всех рабочих 120 чел., из них производственных – 72 чел.

Производственный корпус – деревянный, выстроен в 1930–1931 гг., требует капитального ремонта: подвод каменного фундамента, перестил всех полов, перекрытие крыши его, складских и прочих хозяйственных построек, капитальный ремонт 8 жаровых печей.

Производство снабжается водой из артезианского колодца, вода подается при помощи привода, приводимого в движение одной лошадью.

---

* Подпись отсутствует.

Завод освещается керосиновыми лампами, имеющаяся электропроводка с завода «Свет» (железный электропровод малого сечения) не дает полного накала ламп, причем энергия поступает некруглосуточно, а 14–15 час. в сутки, т. е. [до] 1–2 час. ночи.

При наличии жаровых печей хлебозавод имеет большую потребность в дровах (12–15 куб. м в сутки, или 6–7 тыс. куб. м в год). Транспортом же хлебокомбинат обеспечен далеко недостаточно. Имеет одну автомашину ГАЗ-АА 30-процентной годности, которая стоит из-за отсутствия резины и других запчастей; 3 рабочие лошади, из которых 2 выбракованы по старости, 6 быков, из которых 2 тоже выбракованы и готовятся к сдаче в мясопоставку. Естественно, что при таком транспорте немыслимо обеспечить нормальную работу завода. Для нормальной работы завода надо подвозить за 12–15 км 12 куб. м топлива, 10 т муки, кроме других хозяйственных работ. Чтобы не сорвать снабжение хлебом населения, мы вынуждены систематически отрывать транспорт из других предприятий и заводов, зачастую в ущерб их деятельности.

Бюро райкома ВКП(б) 8 февраля 1949 г. на своем заседании заслушивало директора хлебозавода о работе хлебозавода. В решении было принято: «просить обком ВКП(б) обязать управляющего трестом «Росглавхлеб» тов. Вотинцева:

а) решить вопрос о постройке в г. Можге нового механизированного хлебозавода;

б) выделить во 2 кв. 1949 г. для хлебокомбината одну 3-тонную автомашину».

После этого решения промышленный отдел обкома ВКП(б) нам сообщил, что вопрос механизации нашего хлебозавода подрабатывается, и машина будет выделена из первой партии поступивших машин в трест.

Видимо, после того, как областной комитет партии предложил тресту продумать вопрос о механизации Можгинского хлебозавода, трест «Росглавхлеб» на 1949 г. запланировал механизировать наш хлебозавод, даже была составлена смета, по которой предусмотрено отпустить средств в сумме 180 тыс. руб. По этой смете должны быть проделаны следующие работы: установить 1 печь ФТЛ-2, 1 печь УПК и отремонтировать жаровые печи. От проведения в жизнь только этих мероприятий получается экономия за 9 мес. в сумме 342 тыс. руб. (както: от экономии рабочей силы – 75,8 тыс. руб., топлива – 30,6 тыс. руб., от повышения выхода хлеба – 219 тыс. руб. и т. д.)

Для проведения механизации мы имеем: 1 печь ФТЛ-2, цемента – 10 т, кирпича красного – 30 тыс. шт., огнеупорного – 3 тыс. шт., белой глины – 2 т, однако к строительству приступить не можем из-за отсутствия средств.

Мы просим Вас, тов. Лысов*, оказать нам содействие в этом и обязать трест «Росглавхлеб»:

1. Отпустить средств для производства вышеуказанных работ.
2. Отпустить провода высокого напряжения 4 тыс. м.
3. Выделить одну автомашину.
4. Отпустить средств на приобретение транспорта 25—30 тыс. руб. (лошадей и быков).
5. Для бесперебойного снабжения электроэнергией хлебозавода построить гидроэлектростанцию на городском пруду (содержание плотины берем на себя).

Без проведения этих мероприятий в зимний период ненормальности в снабжении хлебом населения города могут дойти до предела (теперь эти ненормальности в условиях летнего периода устраняются), мы не сумеем давать хлеба в нужном количестве и хорошего качества.

Секретарь Можгинского райкома ВКП(б) *А. М. Герасимов*

*ЦДНИ УР, ф. 311, оп. 1, д. 161, л. 43—43об.*

**№ 210**

**ИЗ ВЫСТУПЛЕНИЯ ПО РАДИО ДИРЕКТОРА МОЖГИНСКОГО ЗАВОДА ДУБИЛЬНЫХ ЭКСТРАКТОВ «УДМУРТ» К. Н. СМЕЛКОВА О ВЫПОЛНЕНИИ ЗАВОДОМ ПРОИЗВОДСТВЕННОГО ПЛАНА ПОСЛЕВОЕННОЙ ПЯТИЛЕТКИ**

*26 января 1950 г.*

Коллектив Можгинского завода «Удмурт» начал послевоенную пятилетку в тяжелых условиях: завод находился в прорыве, производственная программа не выполнялась, оборудование и здания были крайне изношены, не хватало рабочих, не было сырья и топлива.

Под руководством партийной организации коллектив начал восстанавливать мощность своего завода, но первые 2 года пятилетки производственный план все же выполнить не удалось и напряженная работа всего коллектива по восстановительному ремонту своего завода дала положительные результаты. Только в 1948 г., завод перевыполнил повышенную программу и выпустил продукции на 30% больше, чем за 1946 и 1947 гг. взятые вместе.

Модернизация оборудования и приведение в порядок зданий цехов и жилых поселков завода продолжались во все возрастающей степени и в 1949 г. в результате самоотверженного труда всего коллектива был закончен с хорошими показателями: план завод выполнил на 132% и выпустил продукции на 30% больше, чем в 1948 г. Производительность труда за эти годы выросла на 49%. За последние 2 года

* П. Н. Лысов — секретарь Удмуртского обкома ВКП(б).

завод имеет значительные сверхплановые накопления. На заводе широко развернуто по почину Владимира Ворошина[323] соревнование за культуру производства и чистоту рабочего места, уже более года по почину тов. Муштуковой[324] открыты лицевые счета на каждого рабочего основного производства по экономии сырья, полуфабриката, пара, электроэнергии и вспомогательных материалов; за 1949 г. только по итогам этих индивидуальных лицевых счетов завод имеет свыше 300 тыс. руб. экономии.

Коллектив завода живо откликается на призывы новаторов производства и передовых предприятий нашей страны и использует этот опыт в своей практической работе. Призывы московских предприятий о повышении рентабельности предприятия, об ускорении оборачиваемости средств и о лучшем использовании основных средств нашли горячий отклик в среде нашего коллектива, и по этим показателям завод имеет неплохие результаты, повседневно ведя борьбу за дальнейшее их улучшение.

Призыв мастера Сарапульского завода им. Дзержинского Решетцова[325] значительно усилил рационализаторскую работу: десятки рационализаторов вносят свои предложения, образован совет рационализаторов, открыты на каждого рационализатора лицевые счета и образованы комплексные бригады для решения технических проблем по темнику[326]. Предложения лучших рационализаторов коммунистов т. Устюжанина и Селифанова дают только по нашему заводу свыше 600 тыс. руб. годовой экономии, не говоря уже о том, что их предложения имеют отраслевое значение и в сумме ряда предприятий дадут экономию, исчисляемую миллионами рублей <...>*

Директор Можгинского завода «Удмурт» *К. Н. Смелков*

*ЦГА УР, ф. 546, оп. 2, д. 352, л. 173–175.*

На этом совещании было проработано постановление от 9 ноября

---

* Опущены сведения о ведущей роли коммунистов в работе завода, о новых социалистических обязательствах коллектива завода в честь 30-летия УАССР.

## № 211

## ПОДПИСИ РАБОЧИХ, ИТР И СЛУЖАЩИХ МОЖГИНСКОГО СТЕКЛОЗАВОДА «СВЕТ» ПОД ВОЗЗВАНИЕМ ПОСТОЯННОГО КОМИТЕТА ВСЕМИРНОГО КОНГРЕССА СТОРОННИКОВ МИРА* [327]

*Июль 1950 г.*

Удмуртская Автономная Советская Социалистическая Республика.

Район, город Можга

Село, поселок

Предприятие, учреждение, колхоз с/з «Свет»

### Воззвание Постоянного комитета Всемирного конгресса сторонников мира

Мы требуем безусловного запрещения атомного оружия как оружия устрашения и массового уничтожения людей.

Мы требуем установления строгого международного контроля за исполнением этого решения.

Мы считаем, что правительство, которое первым применит против какой-либо страны атомное оружие, совершит преступление против человечества и должно рассматриваться как военный преступник.

Мы призываем всех людей доброй воли всего мира подписать это воззвание.

Подписи:

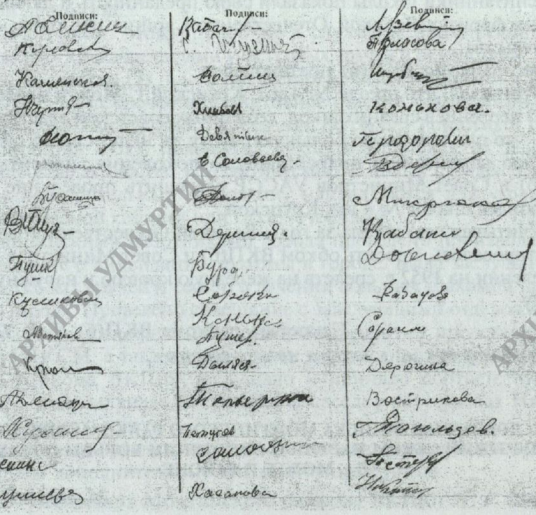

*ЦГА УР, ф. 797, оп. 1, д. 77, л. 28.*

* Всего под Воззванием стоит 556 подписей.

## № 212

### ИЗ ПРОТОКОЛА ЗАСЕДАНИЯ БЮРО МОЖГИНСКОГО РАЙКОМА ВКП(б) О ПРАЗДНОВАНИИ 30-ЛЕТНЕГО ЮБИЛЕЯ ШКОЛЫ № 4 ИМ. Н. К. КРУПСКОЙ[328] г. МОЖГИ

*5 октября 1951 г.*

С л у ш а л и: 6. О юбилее школы № 4 им. Н. К. Крупской г. Можги.

21 декабря 1951 г. исполняется 30 лет со дня организации школы № 4 им. Крупской г. Можги. Большой и славный путь прошла школа, воспитала сотни юношей и девушек. Школа открыта в трудные дни неурожайного 1921 г. по инициативе рабочих Сюгинского стекольного завода «Свет», на средства рабочих. Школа содержалась на средства завкома. В 1924 г. школа принята на бюджет отдела народного образования. В результате заботы партии большевиков и советского правительства школа № 4 им. Крупской г. Можги превратилась в одну из лучших школ города. В 1935 г. школе присвоено имя ближайшего соратника В. И. Ленина – Н. К. Крупской.

Воспитанники школы показали свою преданность и любовь к Родине на фронтах Великой Отечественной войны и в годы мирного строительства.

Бюро райкома ВКП(б) постановляет:

1. Учитывая, что школа № 4 им. Крупской г. Можги является одним из первенцев средних школ, созданных советской властью и учитывая, что она проделала большую работу за 30 лет своего существования по воспитанию подрастающего поколения, просить обком ВКП(б) и Совет Министров УАССР разрешить проведение 30-летнего юбилея школы № 4 им. Крупской.

2. Учитывая, что школа за годы Великой Отечественной войны не ремонтировалось, просить обком ВКП(б) и Совет Министров УАССР о выделении на 1952 г. средств на железную кровлю и наружную штукатурку.

Секретарь райкома ВКП(б) *П. К. Потехин*

*ЦДНИ УР, ф. 311, оп. 1, д. 222, л. 107об. –108, 109.*

## № 213

### ДОКЛАДНАЯ ЗАПИСКА МОЖГИНСКОГО РАЙКОМА ВКП(б) В УДМУРТСКИЙ ОБКОМ ПАРТИИ О СОСТОЯНИИ БОРЬБЫ С ТРАХОМОЙ В г. МОЖГЕ И РАЙОНЕ

*25 февраля 1952 г.*

По получении постановления Удмуртского обкома ВКП(б) и Совета Министров УАССР «О ликвидации трахомы в УАССР» от 9 ноября 1951 г. 30 ноября[329] было проведено совещание всех врачей города.

1951 г. Приказом по райздравотделу от 30 ноября были раскреплены все врачи по сельсоветам. Каждому врачу сообщены сроки для поголовного осмотра населения, а также ежемесячные сроки выездов в прикрепленные сельсоветы. Прикрепленные врачи выезжают на поголовный осмотр населения. Все сведения актами о количестве [больных] трахомой были представлены в райздравотдел.

Больных трахомой 3-й стадии – 431 чел., 4-й стадии – 743 чел. и в городе – около 200 чел. С медицинскими работниками города и района проведен 3-дневный семинар о лечении трахомы новым препаратом синтомицином.

План мероприятий о ликвидации трахомы по Можгинскому району на 1952 г. был утвержден на заседании исполкома райсовета депутатов трудящихся в декабре.

План был доведен для каждого сельсовета в отдельности на имя председателя сельсовета. В данное время проводится лечение синтомицином воспитанников детского дома г. Можги в количестве 13 чел., школ сельской местности и призывников, находящихся на лечении в глазной лечебнице.

Все население г. Можги, рабочие и служащие промпредприятий осматривались в декабре силами участковых врачей и окулистами. Город разделен на участки (2), часть населения лечится в глазном кабинете, а другая – в глазолечебнице. Активное участие в выявлении больных среди неорганизованного населения по городу принимает горсанэпидемстанция путем подворных обходов. Основная их задача – выявление старых очагов, контактируемых и новых случаев заражения. Все подозрительные на трахому направляются для уточнения диагноза в глазной кабинет или глазолечебницу.

С медицинскими работниками города проведено производственное совещание о ликвидации трахомы в городе. Была заслушана работа участковых врачей и сестер о лечении больных трахомой на участках по городу. Проведено совещание с заведующими отделов культпросветработы, кинофикации, санпросветработы, представителем райкома ВЛКСМ, а также главврачами горрайсанэпидемстанции.

Бюро райкома ВКП(б) заслушало и приняло соответствующее решение о ходе ликвидации трахомы в населенных пунктах Нижнекватчинского сельсовета.

В населенных пунктах, где большое количество заболеваемости, там открыты дополнительные трахоматозные пункты.

Секретарь Можгинского райкома ВКП(б) *П. Г. Васильев*

*ЦДНИ УР, ф. 311, оп. 1, д. 238, л. 4–4об.*

№ 214

## ОТЧЕТ МОЖГИНСКОГО РАЙКОМА ВЛКСМ О МЕРАХ ПО ЛИКВИДАЦИЙ ДЕТСКОЙ БЕСПРИЗОРНОСТИ В г. МОЖГЕ И РАЙОНЕ

*4 августа 1952 г.*

С получением данного постановления* райком ВЛКСМ совместно с инспектором районного отдела МГБ по борьбе с детской беспризорностью проделали некоторую работу. В конце мая было проведено совещание со старшими пионервожатыми школ и детских домов. В июне ставился этот вопрос на совещании секретарей городских и сельских. Но, надо сказать, секретарей сельских было очень мало.

Организовано шефство над детдомами. Так, над детдомом № 1 шефствует завод «Свет», который оказывает помощь не только материально, но и в воспитании. Над детдомом № 2 – завод «Удмурт», который так же оказывает большую помощь. Укреплены кадры детских домов. Вожатыми работают: в детском доме № 1 – Евтушенков В. И., в детском доме № 2 – выпускница педучилища Вылегжанина.

В детских домах оборудованы спортивные площадки. Был организован лагерный режим в детском доме № 2. А в детском доме № 1 все дети отдохнули в городских пионерских лагерях.

Все дети, которые соответствовали возрасту, определены в учебные заведения Министерства трудовых резервов. Однако при всех этих определенных мероприятиях в районе еще много случаев нарушений общественного порядка детьми. Только за 1-е полугодие задержано беспризорников 30 чел. Родители некоторых этих и других детей, нарушителей дисциплины, привлечены к ответственности – 28 чел.

Патронатчиков[330] по городу – 11 чел. Бытовые условия этих детей хорошие. Жалоб не было. У всех детей было обследование в этом полугодии.

Проводится профилактическая работа и со стороны инспектора МГБ.

Разработана им беседа о правилах уличного движения и проводятся беседы. Дано указание директору торга о запрещении продажи детям спиртных напитков, табачных изделий и игральных карт.

Проведено совещание с ночными сторожами. Проводятся беседы с воспитанниками детских домов, беседы с отдельными нарушителями.

Секретарь Можгинского
райкома ВЛКСМ *И. Н. Никифоров*

*ЦДНИ УР, ф. 383, оп. 1, д. 292, л. 42–42об.*

---

* Имеется в виду постановление Удмуртского обкома ВЛКСМ от 20 мая 1952 г. «Об участии комсомольских организаций в работе по выполнению постановления Совета Министров СССР о мерах по ликвидации детской беспризорности в РСФСР».

## № 215

### ИЗ ОТЧЕТНОГО ДОКЛАДА СЕКРЕТАРЯ МОЖГИНСКОГО РАЙКОМА ВКП(б) П. К. ПОТЕХИНА О РАБОТЕ ТРАНСПОРТНЫХ ОРГАНИЗАЦИЙ г. МОЖГИ ЗА ПЕРИОД С ИЮНЯ 1951 г. ПО АВГУСТ 1952 г.

*16 августа 1952 г.*

<...>* В Можге 2 основных транспортных предприятия – авторота и ст. Сюгинская. Кроме того, нет ни одного предприятия или организации, которые бы не имели своего собственного автомобильного или гужевого транспорта. Только в городе, не считая колхозов и МТС, мы имеем 326 автомашин, которые выполняют огромный объем работ. План погрузки ст. Сюгинская выполнен на 88%, станция не уложилась в нормы простоя вагонов. Большими недостатками в ее работе являются низкая культура в обслуживании пассажиров и клиентов и отсутствие заботы со стороны начальника и партийной организации станции к вопросам благоустройства.

Не используются имеющиеся возможности авторотой. Авторота план грузоперевозок в 1-м полугодии выполнила всего на 80%, в том числе план вывозки глубинного зерна[331] – на 77%, в автороте велики простои автомашин, перерасход горючего за полугодие составил 38 т.

Совершенно неудовлетворительно используется грузовой автотранспорт в большинстве других предприятий.

Например, в МТМ из трех имеющихся автомашин в 1-м полугодии работала только одна, и та из 91 календарного дня в 1 кв. работала всего 34 смены, 27 дней простояла в ремонте и 27 дней простояла из-за отсутствия грузов.

Аналогичное положение в большинстве других предприятий, организаций – владельцев автотранспорта. Такое использование совершенно нетерпимо. Нужно покончить с антигосударственным подходом к автотранспорту, к его использованию, когда тот или иной руководитель при отсутствии грузов своего предприятия лучше направит машину перевозить дома можгинским обывателям, чем поможет другому предприятию <...>**

Секретарь Можгинского райкома ВКП(б) *П. К. Потехин*

*ЦДНИ УР, ф. 311, оп. 1, д. 232, л. 151–152, 174.*

---

* Опущены разделы «Организационно-партийная работа», «Пропагандистская и массово-политическая работа», «Руководство промышленностью, строительством».

** Опущены разделы «Сельское хозяйство», «О работе с кадрами», «Руководство Советами».

№ 216

## ИЗ ОТЧЕТА ДИРЕКТОРА ТОВ. СТРЕЛЬСКОГО О РАБОТЕ МОЖГИНСКОГО РАЙОННОГО ДОМА КУЛЬТУРЫ ЗА 1952 г.

*[Не ранее 1 января 1953 г.]**

<...>** Любимым местом отдыха трудящихся г. Можги является районный Дом культуры. Нередко на лекцию, спектакль или вечер художественной самодеятельности сюда приезжают также колхозники из окрестных сел и деревень. При Доме культуры работает лекторий, лекции читают партийные и комсомольские работники, агрономы, врачи, учителя. Активно работают кружки: драматический, хореографический, художественного слова, музыкальный, кройки и шитья и др. Конечно, Можгинский районный Дом культуры еще не является подлинно массовым институтом разносторонней научно-просветительной работы, школой разностороннего коммунистического воспитания, образования и просвещения и методическим центром культурно-просветительной работы в городе и районе, но однако районный Дом культуры находит правильные пути улучшения своей деятельности, начинает выходить на путь разносторонней деятельности. За 1952 г. в районном Доме культуры была проделана следующая работа:

1. Одной из форм массовой политической работы являются лекции и доклады. За истекший год в районном Доме культуры было прочитано лекций – 26 <...>*** Охвачено 4585 чел. слушателей.

Прочитано докладов – 48 <...>*** Всего обслужено докладами 3600 колхозников и колхозниц. Обслужено 8649 чел. (без колхозов) докладами.

Всего прочитано за 1952 г. лекций и докладов 74, обслужено 13 234 чел. <...>****

Только за 1952 г. многоактные спектакли просмотрело более 11 тыс. зрителей. В настоящее время драматический коллектив работает над пьесой лауреата Сталинской премии А. Корнейчука «Макар Дубрава». В начале 1952 г. нам удалось найти опытного руководителя драматического кружка – Царькова Д. А., имеющего специальное образование и 30-летний актерский стаж работы, который за короткий срок своей работы пользуется заслуженным авторитетом среди населения, как режиссер-профессионал. В настоящее время драматический коллектив насчитывает в себе 40 чел. Наиболее активными

* Датируется по заголовку и содержанию документа.

** Опущены разделы отчета о значении культурно-просветительской работы, повышении ее идейного уровня, предусмотренных в директивах XIX съезда КПСС.

*** Опущена тематика прочитанных лекций, докладов.

**** Опущены сведения о формах массовой политической работы, тематических вечерах, спектаклях и их тематике, по истории создания и первых шагах драматического кружка.

участниками кружка и хорошими исполнителями являются: Горошникова С. П. – машинистка исполкома райсовета, Ванагас Э. Л. – телеграфистка конторы связи, Жукова Н. М. – агроном колхоза «Гигант», Соковиков А. Д. – инструктор Дома культуры, Марченко М. – электрик «Заготзерно», Соковикова И. В. – работница артели инвалидов «Красная звезда», 55-летняя домохозяйка – Царькова А. А., Сивков В. М. – художник-декоратор Дома культуры, Клековкина Л. Н. – воспитательница детсада № 7 и др. Интересно отметить, что в драматическом кружке занимается много молодежи, что позволяет в целом коллективу ставить массовые многоактные спектакли. Большое внимание уделяется и воспитательной работе кружка, в котором проводятся беседы и разборы пьес. Драматический коллектив борется и за высокий идейно-выдержанный репертуар, особенно в свете решений XIX съезда партии[332] <...>*

Директор Можгинского
районного Дома культуры *Стрельский*

*ЦГА УР, ф. 1252, оп. 1, д. 79, л. 61–85об.*

**№ 217**

**ИЗ ВЫСТУПЛЕНИЯ ПРЕДСЕДАТЕЛЯ ИСПОЛКОМА В. М. ПАВЛОВА «ОТЧЕТ О РАБОТЕ ИСПОЛКОМА ЗА 1953–1954 гг.» НА СЕССИИ МОЖГИНСКОГО ГОРОДСКОГО СОВЕТА ДЕПУТАТОВ ТРУДЯЩИХСЯ О СОСТОЯНИИ И РАЗВИТИИ ПРОСВЕЩЕНИЯ И КУЛЬТУРНО-ПРОСВЕТИТЕЛЬНЫХ УЧРЕЖДЕНИЙ В ГОРОДЕ****

*17 февраля 1955 г.*

ПРОСВЕЩЕНИЕ

Эта область работы является одной из важнейших в деятельности городского Совета.

За истекший период за счет преобразования семилетней школы № 3 в среднюю в городе стало 4 средних, 2 семилетних и 2 начальные школы. Кроме того в городе работают школа слепых, школа глухонемых, 2 вечерние школы рабочей молодежи и детская музыкальная школа.

Растет количество учащихся. Так, если в 1952 г. в школах всеобуча города обучалось 3986 чел., то в 1954 г. – 4133 чел. Особенно заметно выросло, а именно с 583 в 1952 г. до 762 в 1954 г., число учащихся в 8–10 кл.:

* Опущены сведения о тесной связи коллектива драматического кружка со зрителями, о проведении семинара с заведующими сельскими клубами, а также разделы «Работа с детьми», «Методическая работа», «Работа с активом», «Наглядная агитация», «Пропаганда материалов XIX съезда КПСС», «Работа кружков», «Оргвопросы», «Материальная база», «Учет и отчетность», «Кадры», «Недостатки в работе РДК».

** Опущены разделы «Работа исполкома», «Промышленность», «Сельское хозяйство», «Коммунально-бытовое обслуживание», «Здравоохранение», «Торговля», «Гортоп».

выпуск из 7 кл. составил в 1952 г. – 601, в 1953 г. – 610, в 1954 г. – 625 чел.;
выпуск из 10 кл.: в 1952 г. – 90, в 1953 г. – 120, в 1954 г. – 163 чел.;
выпуск из 7 кл. вечерних школ составил в 1952 г. – 20 чел., в 1953 г. – 27, в 1954 г. – 35 чел.;
выпуск из 10 кл. соответственно –18, 25 и 28 чел.

В школах города значительно выросло количество учителей с высшим и незаконченным высшим образованием. Так, если в 1952 г. с высшим образованием было 44 [учителя], то в 1954 г. уже 52, с незаконченным высшим было 64, стало 76. Число учителей со средним образованием соответственно снизилось с 78 до 69. В целом же число учителей выросло с 194 до 202.

За эти годы улучшилась материальная база школ. Капитально отремонтированы школы № 1, 4, 7 и частично № 3.

Сейчас большинство учащихся занимаются в светлых, неплохо оборудованных классах, не было больших перебоев в учебниках, полностью обеспечиваются нужды школ в школьно-письменных принадлежностях. Усилилось внимание общественных организаций к учебно-воспитательной работе в школах.

Все это наряду с ростом материальной обеспеченности учащихся и учителей позволяло надеяться на то, что резко повысится успеваемость учащихся, укрепится дисциплина. Однако в полной мере этого не произошло. Правда, число второгодников с 700 в 1952 г. сократилось до 600 в 1954 г., но эта цифра, составляющая почти 15% от общего количества учащихся, говорит, что решающих успехов школы города, исполком в выполнении стоящих перед ними задач, не добились. Не сумели мы также обеспечить и полный охват учебой в школах всех детей в вечерних школах.

Крайне недостаточно учится молодежи в вечерних школах. На 23-й сессии, обсуждавшей итоги учебно-воспитательной работы школ города, за 1-е полугодие, этот вопрос подвергался всестороннему обсуждению. Задачи всех школьных работников – устранить отмеченные недостатки, добиться коренного улучшения в обучении и воспитании наших детей.

Крупнейшим недостатком в работе школ, родителей и общественности является слабая внешкольная работа с детьми.

Вследствие этого за один только 1954 г. детской комнатой за различные нарушения правил поведения (озорство, бродяжничество, нищенство, торговлю на рынке и т. д.) задержано 288 детей, из них учащихся школы № 1 – 27, № 2 – 36, № 3 – 56, 60 родителей оштрафовано за повторение нарушения детьми порядка.

В организации, где работают родители детей, нарушающих правила поведения, сообщается, но, к сожалению, должного отклика общественные организации не дают.

Город сравнительно неплохо обеспечен культурно-просветительными учреждениями. К услугам трудящихся 4 кинотеатра, районная, 2 городских и детская библиотеки, до двух десятков профсоюзных и отдельных библиотек. Имеется неплохой парк, построен стадион, второй год оборудуется каток, работают много красных уголков.

О росте и улучшении культурного обслуживания свидетельствуют следующие цифры:

| | 1952 г. | 1953 г. | 1954 г. |
|---|---|---|---|
| Обслужено кинозрителей | 235371 | 266084 | 367101 |
| Число читателей (без ведомственных библиотек) | 5264 | 6326 | 7602 |
| в том числе: | | | |
| городская | 3091 | 3452 | 3569 |
| районная | 760 | 1037 | 1211 |
| детская | 1413 | 1830 | 2500 |
| *Красный поселок* | — | — | 322 |
| Число книг | 28990 | 34080 | 42919 |
| Число книговыдач | 105627 | 119995 | 136865 |

Все больше становится радиоточек, подписчиков на газеты, покупателей книг. Горожане становятся с каждым годом культурнее.

К сожалению, исполком горсовета вопросами культурного обслуживания трудящихся занимался очень мало. Достаточно сказать, что из двадцати четырех сессий за 2 года ни на одной этот вопрос не обсуждался.

Не нашел должного места этот вопрос и в работе исполкома. А между тем недостатков в культурном обслуживании, несмотря на большие возможности, очень много. Здесь и отсутствие культуры, грязь и холод в культпросветучреждениях, срывы киносеансов, хулиганство, отсутствие прохладительных напитков в буфетах, медленное продвижение до зрителей новых кинофильмов, отсутствие в библиотеках литературы по многим отраслям знаний и т. д.*

*ЦГА УР, ф. 1243, оп. 1, д. 179, л. 14об. –15об.*

**№ 218**

## ОБРАЩЕНИЕ ЖИТЕЛЕЙ ул. ДЗЕРЖИНСКОЙ КО ВСЕМ ЖИТЕЛЯМ г. МОЖГИ С ПРИЗЫВОМ АКТИВНО ВКЛЮЧИТЬСЯ В БЛАГОУСТРОЙСТВО ГОРОДА

*5 мая 1955 г.***

Большую заботу проявляет Коммунистическая партия и Советское государство о благосостоянии советского народа. Благосостоя-

* Подпись отсутствует.

** Датируется временем проведения общего собрания жителей улицы.

ние народа с каждым днем улучшается. После войны на Красном поселке построена средняя школа, библиотека, здравпункт, открыт детский сад. Строится городская электростанция. Это еще раз доказывает великую заботу нашей партии и правительства о благосостоянии народа.

Советский народ на эту заботу отвечает новыми показателями на производстве и в сельском хозяйстве.

Учитывая важность благоустройства города, так как наш город во многом отношении отстает от других городов – дороги находятся в непроезжем состоянии, ряд мостов пришел в негодность, водоемы загрязнены, нет прудов для противопожарных целей, мы, жители ул. Дзержинской г. Можги, хотим активно включиться [в работу] по благоустройству города, привести свою улицу в образцовый вид, поэтому каждый трудоспособный житель указанной улицы обязуется:

1) отработать 3 дня по ремонту дорог, мостов и устройству пруда,

2) озеленить улицу, посадить за весенне-осенний период не менее 400 кустов, деревьев,

3) оканавить и очистить кюветы против своего участка,

4) очистить улицы и дворы от нечистот, всегда содержать в образцовом порядке.

Мы, жители вышеуказанной улицы, обращаемся ко всем жителям нашего города активно включиться [в работу] по благоустройству города, чтобы наш город был благоустроенным, для этой цели отработать по 3 рабочих дня каждому трудоспособному.

По поручению собрания жителей
ул. Дзержинской подписали *Стихненко*
*Каримов*

*ЦГА УР, ф. 1243, оп. 1, д. 181, л. 4–5.*

**№ 219**

**ПРОТОКОЛ ЗАКРЫТОГО ПАРТИЙНОГО СОБРАНИЯ КОММУНИСТОВ ЗАВОДА «СВЕТ» О КУЛЬТЕ ЛИЧНОСТИ И. В. СТАЛИНА И ЕГО ПОСЛЕДСТВИЯХ**

*26 марта 1956 г.*

С л у ш а л и: Доклад Н. С. Хрущева, сделанный на XX съезде КПСС 25 февраля т. г.[333] «О культе личности и его последствиях».

Зачитывает Елисин А. С.

В ы с т у п л е н и я: А н и с и м о в – Теперь поздно его судить, он мертвый, а где были, когда Сталин был жив, почему ему об этом не указали.

Х о л с т и н и н – Понятно почему он взял такую власть, это исключительно потому, что у него были большие знания.

Г у с е в а, Д е р ю г и н А. З., В и л е к ж а н и н а – высказались

за то, чтобы убрать Сталина из мавзолея[334], недостоин он лежать вместе с Лениным.

Близнюк – Предлагает исключить Сталина из партии посмертно.

Тарасов – Документ говорит еще о том, чтобы не создавался культ личности, необходимо развивать критику и самокритику.

Спиридонов – Почему бы этот вопрос не поднять раньше, при жизни Сталина.

Симаков – Поскольку он не был фактически полководцем в дни Отечественной войны, нужно лишить его звания генералиссимуса и всех воинских наград.

Постановили: Одобрить мероприятия Центрального комитета КПСС по проведению правильной линии устава нашей партии. Партийное собрание призывает всех коммунистов сплотиться еще дружнее вокруг своего ленинского ЦК и своим самоотверженным трудом укреплять единство рядов КПСС.

Председатель *Козловская*
Секретарь *Малышева*

*ЦДНИ УР, ф. 36, оп. 1, д. 38, л. 13.*

**№ 220**

**ИЗ ВЫСТУПЛЕНИЯ ПРЕДСЕДАТЕЛЯ ЗАВКОМА ПРОФСОЮЗА МОЖГИНСКОГО ЗАВОДА «ДУБИТЕЛЬ» М. А. ДЕМИНА НА УДМУРТСКОЙ ОБЛАСТНОЙ МЕЖСОЮЗНОЙ КОНФЕРЕНЦИИ ПРОФСОЮЗОВ О ТЯЖЕЛОМ ПОЛОЖЕНИИ ЗАВОДА ПО СНАБЖЕНИЮ СЫРЬЕМ**

4 апреля 1956 г.

У нас завод дубильных экстрактов когда-то в Удмуртии был одним из передовых заводов и выполнял производственную программу, получал классные места во Всесоюзном соревновании – 1, 2, 3, так было до 1952 г. Коллектив завода добился немалых успехов, было развернуто соцсоревнование по всем отраслям и снижены расходы сырья до таких пределов, что если заводы нашего главного управления расходовали на 1 т экстракта 14 т корья, то в нашем заводе расходуется 10 т корья. Наша бригада, которая вырабатывает экстракт, получала грамоты, была бригадой отличного качества. А сейчас коллектив нашего завода в таком состоянии находится, что можно «с котомкой пойти». В течение трех лет наш завод не выполняет производственную программу. Почему ? Потому, что нашему заводу планируется такая программа, что обязательно не выполняет эту программу из-за недостатка сырья.

В 1952 г. были ликвидированы пункты по заготовке сырья, с 1954 г. наш завод не обеспечивается сырьем, а всю заготовку сырья передали потребкооперации, т. е. подчинили Центросоюзу, а потребкоопе-

рация и Центросоюз не выполняют своих обязательств и поставка сырья нашему заводу не выполняется. На заводе впервые в СССР смонтирован сушильный аппарат по выработке порошкообразного экстракта, но сейчас завод стоит, потому что нет у нас сырья для выработки порошкообразного экстракта, который кожевенные заводы берут с удовольствием, массы телеграмм о срочной отгрузке этого экстракта, но мы не вырабатываем этого экстракта, так как нет сырья.

Можно один год составить неправильно план по снабжению завода сырьем, но все время составлять так, что же получается? Рабочие вынуждены идти на работу в другие предприятия, вы думаете профорганизация не вникала в эти вопросы? Вникала, я, будучи в Москве, ставил этот вопрос перед ЦК профсоюза и такой ответ получаем: «Все материалы по вашему заводу направлены в Главкожсырье», а оттуда ничего нет. Вот такой ответ дал ВЦСПС.

Пользуясь тем, что здесь присутствует представитель ВЦСПС, нужно напомнить министру легкой промышленности, а тогда был тов. Рыжов, что рабочие находятся или в г. Ижевске, или в Можге. Они являются рабочими и забота о рабочих – это наше первое дело.

Наш коллектив значился одним из передовых, то сейчас рабочие имеют по несколько профессий и покидают завод. Как можно терпеть такое. Наше производство механизировано и наши политшколы обучают до 30 чел., но все они потом от нас уходят <...>*

*ЦГА УР, ф. 89, оп. 3, д. 178, л. 46–48.*

**№ 221**

**ИЗ ПРОТОКОЛА ЗАСЕДАНИЯ ИСПОЛКОМА МОЖГИНСКОГО ГОРОДСКОГО СОВЕТА ДЕПУТАТОВ ТРУДЯЩИХСЯ О РАСШИРЕНИИ ГОРОДСКИХ ЗЕМЕЛЬ В СВЯЗИ С БЫСТРЫМ РАЗВИТИЕМ ГОРОДА**

*5 апреля 1956 г.*

С л у ш а л и: § 96. О расширении городских земель.

(Доклад заведующего сельхозотделом тов. Кропотина).

Исполком горсовета отмечает, что вместе с бурным ростом экономики и культуры всего Советского Союза развивается хозяйство и культура г. Можги.

За послевоенные годы построены вновь или капитально реконструированы элеватор, завод дубильных экстрактов, овощесушильный завод, ст. Сюгинская, непрерывно расширяют производство, вводя все новые цеха и объекты, артели промкооперации и местной промышленности, продолжаются работы по расширению завода «Свет».

---

* Опущена часть выступления об отношении облсовпрофа, потребкооперации к вопросам снабжения завода сырьем. Подпись отсутствует.

Выстроены ряд культурных учреждений, около тысячи новых индивидуальных жилых домов, новые коммунальные предприятия и учреждения здравоохранения.

Непрерывно растет население города, его занятость в общественно-полезном труде.

Заканчивается строительство городской электростанции, начато строительство водопровода.

В связи с быстрым ростом населения и отсутствием в пределах городской черты свободного резерва земельной площади для дальнейшего (в перспективе) ведомственного и индивидуального жилищного строительства, а также для строительства культурных учреждений и промышленных предприятий исполком р е ш и л:

Рекомендовать Ленинградскому проектному институту по проектированию городов при составлении проекта планировки и застройки г. Можги УАССР предусмотреть для дальнейшего развития города дополнительный отвод в состав городских земель следующих участков за счет государственного лесного фонда:

1. Для строительства культурных учреждений (школ-интернатов, домов отдыха, пионерских лагерей, загородного парка) участок № 1, расположенный по берегам р. Сюгинки и р. Дубовки, площадью 330 га, с высоким рельефом местности, покрытый сосновым лесом, Можгинского лесхоза.

2. Для строительства новых промышленных предприятий включить участок № 2, расположенный между Казанской железной дорогой и р. Сюгинкой, по которому проходят 2 узкоколейные железные дороги лесозавода и завода «Свет» и городской водовод от р. Вала до завода «Свет», площадью 456 га Можгинского лесхоза.

3. Для строительства жилого фонда коммунального, государственного и населения г. Можги включить участок за № 3, расположенный южнее Казанской железной дороги площадью 320 га, принадлежащий колхозу «Гигант» Можгинского района, с ровным рельефом, вблизи водопровода Вала – завод «Свет».

4. Включить в состав городских земель участок № 4 Можгинской МТС и ММКР площадью 30 га и участок № 5 кирпичного завода Управления промышленности стройматериалов площадью 67 га.

Председатель исполкома
Можгинского горсовета *В. М. Павлов*
Секретарь исполкома
Можгинского горсовета *М. М. Павлова*

*ЦГА УР, ф. 1243, оп. 1, д. 194, л. 32об. –33.*

№ 222

## ИЗ ПРОТОКОЛА ЗАСЕДАНИЯ ИСПОЛКОМА МОЖГИНСКОГО ГОРОДСКОГО СОВЕТА ДЕПУТАТОВ ТРУДЯЩИХСЯ О РАБОТЕ АВТОБУСНОГО ПАРКА ГОРОДА

*10 мая 1956 г.*

С л у ш а л и: § 189. О работе автобусного парка.

(Доклад начальника автоконторы тов. Привалова).

Исполком горсовета отмечает, что автобусный парк автоконторы работает неудовлетворительно, зачастую нарушается график движения автобусов, которые выходят с опозданием из гаража, не соблюдается время обеденного перерыва, ни в одном автобусе не имеется книги жалоб и предложений.

Автоконтора не обеспечивает к началу рабочего дня перевозку рабочих и служащих артели «Красная звезда», элеватора и других. Из четырех автобусов, курсирующих по городу, 3 автобуса ходят по одному маршруту, а население района завода «Дубитель», пассажиры с вокзала ст. Сюгинская и население юго-восточной части города автобусами не обслуживаются.

Не организовано автобусное движение (на лето) на кирпичные заводы артели «Универсал» и стройматериалов. Посадочные площадки для пассажиров не оборудованы.

Получая зарплату с километра пробега, шофера автобусов в погоне за километрами не всегда соблюдают остановки в местах посадки, а на конечных пунктах маршрутов, несмотря на близость подходящих пассажиров, зачастую оставляют их на площадках посадки.

Исполком р е ш и л:

1. Указать начальнику автотранспортной конторы тов. Привалову на неудовлетворительную работу автобусного парка и потребовать от него:

а) установить точное расписание движения автобусов по всем маршрутам, соблюдение шоферами мест остановок и маршрутов, не допуская оставления пассажиров, подходящих к посадочным площадкам при стоянке автобусов;

б) установить начало работы автобусов с 6 час. утра и окончание в 10 час. вечера;

в) организовать на летний период такси для перевозки рабочих на кирпичные заводы артели «Универсал» и стройматериалов, согласовав расписание движения с руководителями данных заводов;

г) на всех посадочных площадках устроить скамейки для сидения пассажиров;

д) во всех автобусах вывесить на видных местах книги жалоб и предложений;

е) усилить контроль и руководство за работниками автобусного парка.

2. Предложить тов. Привалову автобус, используемый на линии Можга – Алнаши, пустить по городу.

3. Просить Совет Министров УАССР обязать управление автотреста (тов. Берестов) выделить для г. Можги в 1956 г. 5–6 новых автобусов.

4. Просить исполком райсовета обязать начальника отделения милиции тов. Конопелько усилить охрану общественного порядка в автобусах, особенно в выходные и предпраздничные дни.

Председатель исполкома
Можгинского горсовета *В. М. Павлов*
Секретарь исполкома
Можгинского горсовета *М. М. Павлова*

*ЦГА УР, ф. 1243, оп. 1, д. 194, л. 58 об.*

**№ 223**

**ИЗ ВЫСТУПЛЕНИЯ НАЧАЛЬНИКА ГОРОДСКОЙ ПОЖАРНОЙ ОХРАНЫ В. П. БАЛОБАНОВА НА СЕССИИ МОЖГИНСКОГО ГОРОДСКОГО СОВЕТА ДЕПУТАТОВ ТРУДЯЩИХСЯ О СОСТОЯНИИ И РАБОТЕ ГОРОДСКОЙ ПОЖАРНОЙ КОМАНДЫ**

*24 мая 1956 г.*

<...>* В г. Можге имеется одна городская пожарная команда со штатом 40 чел., из них: начальствующего состава – 6 чел., младших командиров – 7 чел. и 27 чел. рядового состава.

Кроме того, в городе имеется 4 ведомственные пожарные команды, выездные. Вооружение городской пожарной команды состоит из двух автоцистерн ПМЗ-11 и одного резервного автонасоса; техника в городской пожарной команде содержится в хорошем состоянии и вполне боеспособна. Служба в городской пожарной команде осуществляется суточная по 24 часа в сутки, боевые расчеты состоят из двух выездных машин 9 чел., на выезд 7–8 чел. Здание пожарного депо в настоящее время не удовлетворяет требованиям службы, както: мало по размеру и требует капитального ремонта, кроме того, отсутствует красный уголок и не обеспечено соответствующей мебелью, нет соответствующей жилплощади для размещения работников городской пожарной команды.

Отпущенные средства в 1954 г. на капитальный ремонт пожарного депо в сумме 30 тыс. руб. не израсходованы, а в 1955 г. средств не отпускали, на 1956 г. отпущено средств для капитального ремонта в сумме 30 тыс. руб., которые мы планируем израсходовать на подводку первого этажа здания – сделать каменный — с дотацией 30–40 тыс. руб.

---

* Опущена часть выступления, посвященная решениям XX съезда КПСС по вопросам усиления мер по сохранности социалистической собственности.

Личный состав команды служебным обмундированием по летнему плану и зимнему полностью обеспечен, а спецобмундированием обеспечен не полностью, не хватает спецобмундирования для личного состава в количестве 15 пар.

Необходимо отметить трудность в приобретении обмундирования, так как команда в централизованном порядке не снабжается, все приходится изыскивать на месте; имеющаяся хозяйственная лошадь при команде и грузовая автомашина для обслуживания хозяйственных нужд команды, а также и личного состава в централизованном порядке ничем не снабжаются, вследствие чего очень много приходится заниматься обеспечением лошади кормом и вопросом приобретения запчастей к автомашине.

Состояние противопожарного инвентаря и оборудования, находящегося на вооружении пожарных машин, удовлетворительное, однако надо отметить, что в команде нет штурмовых лестниц, а так же отсутствует запас выкидных рукавов, которые крайне необходимы для вооружения боевых машин, а из имеющегося комплекта запаса рукавов пришли в негодность 30–35% ввиду длительного времени эксплуатации <...>*

В городе всего объектов – более 100, жилых домов – 4 тыс. В г. Можге за последнее время произошли большие перемены: расширяются заводы, строятся новые учреждения, особенно быстро расширяется индивидуальный сектор, одновременно с этим строительство дорог, водоснабжение (водоемов, запруд), средства связи значительно отстают и не поспевают за расширением города, вследствие чего отдельные окраины города не имеют дорог, отсутствует вода для целей пожаротушения, а так же и телефонная связь.

Южная часть города совершенно не обеспечена водой для целей пожаротушения и в случае возникновения пожара пожар может принять стихийные размеры, так как тушить его нечем <...>**

В результате этого горимость в г. Можге остается высокой. Так в 1954 г. было 14 пожаров, убыток – 25 тыс. руб., в 1955 г. было 11 пожаров — убыток 13 тыс. руб. и за истекший период 1956 г. 5 случаев пожара с убытком 3624 руб. <...>***

*ЦГА УР, ф. 1243, оп. 1, д. 193, л. 60об. –61об.*

---

* Опущена часть выступления о проведении профилактической работы среди населения членами городской пожарной команды.

** Опущена часть выступления о невыполнении руководителями организаций решений исполкома горсовета о строительстве водоемов.

*** Опущена часть выступления об организации и деятельности добровольных пожарных дружин на предприятиях и организациях города. Подпись отсутствует.

## № 224

### ВОСПОМИНАНИЯ В. В. ВОРОНЧИХИНА-АЖИМОВА О РАБОТЕ НА УБОРКЕ УРОЖАЯ НА ЦЕЛИННЫХ ЗЕМЛЯХ АКМОЛИНСКОЙ ОБЛАСТИ КАЗАХСТАНА[335]

*[Июль—октябрь 1956 г.]**

Группа студентов г. Можги в числе 70 чел. под руководством тов. Солдатовой из ветеринарного техникума, медучилища и педучилища изъявила добровольное желание участвовать в уборке урожая на целинных землях, входил в это число я, Ворончихин-Ажимов В. В., был членом этой группы. Мы работали на разных работах по уборке урожая в совхозе «Калачевский» Есильского района Акмолинской области Казахстана с июля по октябрь 1956 г. Большинство наших участников работали помощниками комбайнеров. Комбайнерами работали студенты технических учебных заведений.

Выезд студентов на целинные земли был организован обкомом комсомола. Все мы приехали на железнодорожный вокзал «Ижевск», где для нас был сформирован из товарных вагонов состав поезда. Мы были молоды, было весело.

Везли нас тихо и долго, наш состав останавливали у «каждого столба». Ненадолго останавливаясь, проходили мимо нас составы со студентами-целинниками из других областей и республик, они ехали в пассажирских вагонах, и их светофоры пропускали раньше нас.

Питались в пути из своих «походных мешков». В то время на железнодорожных станциях у водонапорных башен были водонагреватели, где крупным планом было обозначено «кипяток». Во время остановки мы с чайниками подходили туда, где написано «кипяток», нам наливали в чайники, и в вагонах мы пили чай. Но не всегда состав останавливали на крупных станциях. Часто останавливали на разъездах в ненаселенных пунктах. Так дней через 12 мы приехали в Акмолинск, затем в Есиль, от Есиля на автомашинах – в поселок совхоза «Калачевский». После оформления на работу на автомашинах мы отправились на полевые станы. Наш полевой стан был километров 100 от центра совхоза. Жили в больших палатках, где были поставлены кровати. Ночью под открытым небом вода покрывалась тонким льдом, а днем жара доходила до 40°С. Кухня и столовая были под открытым небом. Воду брали из родника. Продукты питания привозили из центра совхоза. Готовил завтрак, обед и ужин военный повар.

Работали на разных работах, а когда пошли комбайны, стали работать помощниками комбайнеров. Комбайнерами работали учащиеся Краснодарского края Лабинского сельского профтехучилища. Урожай был огромный, пшеница выросла высотой много выше ржи в

* Датируется временем событий. Воспоминания написаны в 2004 г.

Удмуртии, как море волновалась от небольшого ветерка на сотни километров, зайдя в нее далеко, можно было заблудиться, потому что видно было только небо, а расстояния в разные стороны – сотни километров.

Собранный урожай – зерно пшеницы из бункеров комбайнов автомашины-самосвалы сваливали на выровненные площадки земли, затем лопатами сгружали в огромные бурты. Складов хранилищ зерна в то время еще не было. Зерно в буртах мокло от дождей, прорастало, портилось на глубину в 1 м и более. Жаль было портящееся зерно, ведь мы – дети войны – испытали голод. Но помочь было нечем.

После окончания работ по уборке урожая в конце сентября – начале октября нас рассчитали и всех благополучно отправили на родину. Сырой снег, сырость, ночью мороз наступали. Домой мы ехали в плацкартных вагонах, веселые и довольные. Во второй половине октября продолжили учебу.

*В. В. Ворончихин-Ажимов*

*ЦДНИ УР, ф. Коллекция документов целинников, д. 18.*

**№ 225**

**СВЕДЕНИЯ МОЖГИНСКОГО РАЙКОМА КПСС О ШЕФСКОЙ ПОМОЩИ ПРОМЫШЛЕННЫХ ПРЕДПРИЯТИЙ ГОРОДА КОЛХОЗАМ МОЖГИНСКОГО РАЙОНА**

*16 марта 1957 г.*

1. Завод «Свет» шефствует над сельхозартелью им. Хрущева с октября 1954 г.

Заводом в 1955 г. сельхозартели оказана следующая материальная помощь:

1) построены 2 деревянные рубленные силосные башни[336], емкостью по 120 т каждая;

2) капитально восстановлена с двигателем завода автомашина ГАЗ-АА с комплектом авторезины;

3) отпущен 1 двигатель внутреннего сгорания для использования на водокачке по подаче воды животноводческим фермам;

4) в период весенних полевых работ были выезды несколько раз до 100 рабочих и до 10–12 автомашин для вывозки навоза в поле.

В 1956 г.:

1) изготовлено парниковых рам в количестве 150 шт.;

2) отпущено труб 300 пог. м для подачи воды животноводческим фермам;

3) отремонтирована конная сеялка;

4) построены овощехранилища на 100 т;

5) устройство силосных траншей на 500 т;

6) транспортом завода вывезено в поля колхоза с завода органо-минеральных удобрений до 300 т;

7) силами завода посеяно и выращено кукурузы на площади 30 га;

8) заложен силос силами завода в количестве до 600 т и убрано картофеля с площади 12 га.

Кроме того, взаимообразно отпущено за эти 2 года ржи – 3 т, сена – 6 т, цемента – 2 т и в виде помощи продано до 10 т горюче-смазочного материала.

2. Лесхоз шефствует над колхозом «Трудовик» с 1954 г.

Лесхоз в 1955 г. помогал садить кукурузу колхозу «Пламя» на площади 5 га.

В 1956 г. колхозу «Трудовик» оказана следующая помощь:

1) трактором лесхоза в течение 5 дней было посеяно 11 га овса, проведено боронование на площади 14 га, прокультивировано – 14 га, раскорчевано и вспахано лугов 3 га, вспахано залежных земель 3 га;

2) посажено кукурузы квадратно-гнездовым методом[337] – 5 га;

3) убрано кукурузы (скошено вручную) – 7 га;

4) засилосовано кукурузы – 24 т (одна яма);

5) вывезено навоза – 140 т (71 автомашина (ЗИС-5), считая, примерно, по 2 т на машину);

6) вывезено минеральных удобрений – 6 т;

7) выкопано картофеля с площади – 2 га;

8) подвезено турнепса на МТФ – 10 автомашин, соломы – 2 автомашины.

На перечисленные выше работы было затрачено: машино/смен – 23,5, чел./дн. – 516, коне/дн. – 10. Затраты в суммовом выражении составили 6514 руб.

Другой помощи колхозу «Трудовик», как-то: по строительству, по механизации трудоемких работ, по приобретению стройматериалов не оказывалось.

3. Можгинский механизированный каменный карьер шефствует над колхозом «Пламя» и колхозом «За мир».

Мехкарьер оказал сельхозартели «Пламя» следующую помощь:

1) уборка урожая: затрачено 240,5 чел./дн., выработано 368 трудодней, выплачено заработной платы 6338 руб. 60 коп.;

2) услуги автотранспортом по вывозке зерна и картофеля – 2386 руб. 44 коп.

Итого затрат по колхозу «Пламя» – 8725 руб. 04 коп.

Сельхозартели «За мир»:

1) распиловка лесоматериала – 61,4 футо/м на сумму 3501 руб. 81 коп.;

2) установка пилорамы с учетом стоимости материалов и рабочей силы в сумме 2284 руб. 49 коп.

Итого затрат по колхозу «За мир» – 5786 руб. 30 коп.

Всего затрат по колхозам «За мир», «Пламя» – 14 511 руб. 34 коп. Кроме того, карьером колхозу им. Хрущева вырыты 2 силосные траншеи трактором С-80 в сцепи со скрепером[338] на сумму 2387 руб.

Общие затраты карьером по оказанию шефской помощи колхозам в 1956 г. составляют 16 898 руб. 34 коп.

4. Леспромхоз шефствует над сельхозартелью «Герой» с 1954 г.

Леспромхозом оказана следующая помощь:

1) вырыта траншея;
2) вывезено навоза 125 т;
3) посеяно кукурузы 30 га;
4) убрано картофеля 10 га;
5) » льна 12 га;
6) прополка кукурузы – 30 га;

Всего затрачено 603 чел./дн.

Оказана помощь в приобретении материалов, передана 1 списанная автомашина ЗИС-5.

Общие затраты составили 12 748 руб. 20 коп.

5. ММКР шефствует над колхозом им. Ленина с апреля 1955 г.

Силами ММКР оказана следующая помощь:

1) отпущен колхозу токарный винторезный станок;

2) собран дизельный двигатель с трансмиссией, при помощи которого колхоз получает электроэнергию для освещения и приводит в движение лесораму;

3) на период уборки и хлебопоставки 1956 г. колхозу была выделена 1,5-тонная автомашина;

4) отпущено колхозу для выполнения хозяйственных работ горючего 753 кг, смазочного 200 кг;

5) силами коллектива мастерской была подготовлена почва с внесением навоза для посева кукурузы на площади 10 га;

6) на уборке урожая рабочими ММКР отработано 224 чел./дн. (кроме воскресников), выплачено зарплаты за уборку 5106 руб.

6. Артель «Красная звезда» шефствует над сельхозартелью «Победа» с 1947 г.

В 1956 г. оказана следующая помощь:

1) вывезено навоза 54 т;
2) посажено, убрано и засилосовано кукурузы с 5 га;
3) убрано картофеля с 10 га;
4) отпущено водопроводных труб для механизированной подачи воды на скотный двор 10 пог.м;
5) всего отработано чел./дн. 1323 и автомашино/дней 5. Сумма заработной платы – 17 320 руб.

7. Цех 84 шефствует над сельхозартелью «Каменный» с 1950 г.

За этот период сельхозартели оказана следующая помощь:

1) построена 1 силосная полубашня;
2) построено овощехранилище;
3) посажено кукурузы 10 га;
4) прополото кукурузы 15 га;
5) вывезено навоза 100 т;
6) вывезено торфа 30 т.

Оказывали помощь в уборке зерновых, льна и картофеля. Заготовили веточного корма 10 т. Постоянно оказывают помощь в ремонте автомашин, в приобретении строительных материалов (бутовый камень, шифер, цемент 6 т). Заготовили лесоматериалов для строительства свинарника.

8. Училище механизации сельского хозяйства шефствует над колхозом им. Ленина с 1955 г.

Сельхозартели оказана следующая помощь:

1) перевезена кормокухня;
2) посеяно кукурузы 15 га;
3) выкопано картофеля с площади 28 га и проводились другие работы.

9. Известковый завод шефствует над колхозом «Искра».

Колхозу была оказана помощь в уборке урожая и вывозке навоза и торфа.

Кроме того, завод оказывал помощь колхозу «Совет» в уборке картофеля и корнеплодов в количестве 12 га.

10. Литейно-механический завод шефствует над сельхозартелью «Путь коммунизма» с 1953 г.

В 1956 г. оказана следующая помощь:

1) сделана льноколотилка конструкции завода;
2) засеяно и убрано 20 га кукурузы;
3) засилосовано 150 т силоса;
4) оказана помощь в строительстве двух силосных башен;
5) оказана помощь в автогужтранспорте по вывозке зерна, поставке картофеля, в вывозке навоза на поля;
6) оказана помощь субботниками комсомольской организацией, где приняли участие 36 комсомольцев;
7) производили ремонт сельхозинвентаря.

Всего затрачено зарплаты, сырья и материалов 15 350 руб.

Приняли участие на коллективных субботниках 307 чел./дн.

11. Можгинский горпромкомбинат шефствует над сельхозартелью «Путь Ленина» с 1950 г.

За этот период предприятием оказана помощь сельхозартели:

1) ежегодно предприятие помогает колхозу рабочей силой по уборке урожая, за этот период отработано 2040 чел./дн;

2) в прошлом году организовано было 3 звена по выращиванию кукурузы;

3) вырастили кукурузу на площади 20 га, вывезли навоза 37 т, летом кукурузу обрабатывали, пололи, прореживали, прорыхляли;

4) оказали помощь в устройстве силосных башен, вывезли кирпича 18 тыс. шт. на 8 тыс. руб.;

5) организовали при ферме красный уголок, где затрачено средств 360 руб.

12. Льнозавод шефствует над сельхозартелью «Гигант» с 1954 г.:

1) ежегодно оказывали помощь в уборке урожая;

2) в 1956 г. силами коллектива вырыта траншея для силосования кукурузы;

3) посажено кукурузы 6 га;

4) кроме того, оказывали помощь в уборке зерновых в колхозе «Колос» (убрано зерновых с 6 га, вытереблено льна с 3 га).

Всего затрачено чел./дн. 223, уплачено зарплаты 6400 руб.

13. Деревообрабатывающий комбинат шефствует над сельхозартелью «Колос» с 1950 г.

В 1955 г. была построена 1 силосная полубашня из материалов и силами предприятия.

В 1956 г. колхозу была оказана следующая помощь:

1) посадка кукурузы 20 га, уход за ней и ее уборка;

2) копка картофеля (затрачено 169 чел./дн.);

3) уборка зерновых (485 чел./дн.).

Всего отработано на сельхозработах 780 чел./дн. и выплачено зарплаты 10 781 руб.

14. Завод дубильных экстрактов шефствует над сельхозартелью «Свет» с 1954 г.

В 1955, 1956 гг. сельхозартели оказана следующая помощь:

1) построен овчарник;

2) вырыты 2 силосные траншеи;

3) изготовлено парниковых рам 100 шт. и передано бывших в употреблении 40 шт.;

4) посажено картофеля 20 га и убрано его с площади 17 га;

5) произведено силосование кукурузы.

6) выделено колхозу пиломатериалов 30 куб. м;

7) летом 1956 г. выделялись автомашины для вывозки зерна, картофеля и овощей в госпоставку, а также и для вывозки навоза на поля.

Расход заработной платы рабочим, занятым на сельхозработах, составил 27 тыс. руб.

Кроме вышеперечисленных промышленных предприятий района, шефскую помощь оказывали в посадке кукурузы, картофеля и убор-

ке их, так же в уборке зерновых летом 1956 г. другие организации и школы района.

Зав. промышленно-транспортным
отделом Можгинского райкома КПСС *А. П. Демин*

ЦДНИ УР, ф. 311, оп. 1, д. 309, л. 1–5

**№ 226**

**ИНФОРМАЦИЯ МОЖГИНСКОГО РАЙКОМА ПАРТИИ В УДМУРТСКИЙ ОБКОМ КПСС О МИТИНГАХ ТРУДЯЩИХСЯ г. МОЖГИ И РАЙОНА В ПОДДЕРЖКУ МЕРОПРИЯТИЙ ПАРТИИ И ПРАВИТЕЛЬСТВА ОБ ОТСРОЧКЕ ВЫПЛАТЫ ПЛАТЕЖЕЙ ПО ГОСУДАРСТВЕННЫМ ЗАЙМАМ**

*15 апреля 1957 г.*

После того, как были получены сообщения о предложении Н. С. Хрущева, высказанном на совещании передовиков сельского хозяйства в г. Горьком о прекращении с 1958 г. выпуска займов и об отсрочке платежей по ним, а также об инициативе рабочих и служащих завода «Красное Сормово»[339], поддержавших это предложение, на большинстве предприятий Можгинского района состоялись многолюдные митинги. На них рабочие, служащие, ИТР выступали с горячей поддержкой мероприятий ЦК КПСС и Совета Министров СССР по поводу займов.

На митинге в артели инвалидов «Красная звезда» присутствовало 800 чел. Выступивший на митинге рабочий Конев сказал так: «Одобряю предложение тов. Хрущева о прекращении с будущего года выпуска займов, а так же решение о сокращении подписки в нынешнем году с 26 млрд руб. до 12 млрд руб. и призываю поддержать это предложение всех рабочих и служащих нашего предприятия». Заведующий цехом тов. Орешков внес предложение сдать имеющиеся у рабочих облигации в фонд государства. Всего выступило 6 чел. В резолюции, принятой единогласно, записано: подписку в сумме 12 млрд руб. на 1957 г. одобрить, выпуск займов в 1958 г. прекратить и передать облигации в фонд государства.

Подобную же резолюцию принял на митинге коллектив Можгинского райпотребсоюза.

На митинге рабочих и служащих деревообрабатывающего комбината присутствовало 175 чел. Выступили рабочие Селиванов, Городилов, заведующий отделом кадров Вавилов, главный инженер Белянкин. Все они говорили о том, что решение партии и правительства о займах правильное и призывали всех рабочих горячо поддержать его. Принято обращение ко всем рабочим и служащим г. Можги с призывом все облигации передать государству.

На дубильно-экстрактном заводе в митинге приняло участие

600 чел. Все выступающие одобряли предложение горьковчан. Принята резолюция, одобряющая предложение о прекращении выпуска займов с 1958 г. и о прекращении выплат по займам.

Рабочие льнозавода Калинин – старший сортировщик, Пешков – кочегар, Воронцов – машинист, всего 16 чел. выступили на митинге. Они говорили о том, что нужно поддержать подписку на заем в этом году, прекратить подписку на заем с 1958 г. и сдать все облигации, имеющиеся на руках, в фонд государству. Принята резолюция, одобряющая мероприятия ЦК КПСС по займам.

Митинги состоялись также в промартели «Искра», ММКР, литейно-механическом заводе, заводе «Свет», Можторге, автотранспортной конторе и на остальных предприятиях района.

В колхозах также проходят митинги колхозников и специалистов сельского хозяйства. На всех митингах принимаются резолюции, в которых одобряется инициатива коллектива завода «Красное Сормово», выступившего в поддержку предложения ЦК партии о прекращении выпуска займов с 1958 г., о прекращении выплаты выигрышей и об отсрочке погашения облигаций на 20–25 лет.

Секретарь Можгинского
райкома КПСС *В. А. Тучков*

*ЦДНИ УР, ф. 16, оп. 1, д. 7757, л. 28–29.*

**№ 227**

**ИЗ РЕШЕНИЯ СЕССИИ МОЖГИНСКОГО ГОРОДСКОГО СОВЕТА ДЕПУТАТОВ ТРУДЯЩИХСЯ О СОСТОЯНИИ ЖИЛИЩНОГО СТРОИТЕЛЬСТВА В ГОРОДЕ**

*26 сентября 1957 г.*

Городской Совет (4-я сессия 6-го созыва) отмечает, что благодаря неустанной заботе Коммунистической партии Советского Союза и Правительства СССР о повышении материального и культурного уровня жизни советского народа в г. Можге непрерывно ведется строительство новых жилищ* для трудящихся, новых коммунально-бытовых и культурных учреждений.

Только за последние 7 лет предприятиями и организациями за счет государственных капитальных вложений построено жилищ площадью более 13 тыс. м².

Широкое развитие получило строительство жилых домов рабочими и служащими за счет своих средств и с помощью государственного кредита. За эти же годы ими построено вновь около тысячи домов с жилой площадью более 20 тыс. м².

* Здесь и далее, так в документе.

Только в текущем году государство выделило на строительство жилищ в городе около 5 млн руб. государственных капитальных вложений и более 500 тыс. руб. долгосрочных ссуд на индивидуальное жилищное строительство.

Ведут строительство жилищ для рабочих и служащих, хотя и в недостаточных размерах, завод «Свет», леспромхоз, артель «Красная звезда», деревообрабатывающий комбинат и некоторые другие.

Однако темпы и объем ведущегося строительства жилищ, а так же его качество ни в коей мере не удовлетворяют возросших потребностей трудящихся. Жилой площади по городу далеко недостаточно до установленной государственной нормы. Много семей живут в тесных неблагоустроенных квартирах, некоторая часть жилищ нуждается в неотложном капитальном ремонте.

Ряд руководителей предприятий и организаций города, таких как Можторг, автоконтора, хлебозавод, училище механизации, литейно-механический завод, база хлебопродуктов, ММКР, торговая база УПС и другие не изыскивают средств и не строят жилищ для трудящихся. Некоторые предприятия не оказывают никакой помощи рабочим и служащим в строительстве ими собственных жилых домов.

Совершенно недостаточно внимания со стороны почти всех руководителей обращается на внешнее и внутреннее благоустройство жилых домов, заводских поселков и улиц.

Вследствие этого у многих ведомственных домов отсутствуют зеленые насаждения (база хлебопродуктов, завод «Свет»), нет тротуаров, подъездных путей, площадок для игр детей и отдыха и даже заборов. Во вновь строящихся многоквартирных домах не устраивается центральное отопление.

Исполком горсовета недостаточно настойчиво требует от руководителей предприятий и организаций строительства жилищ, слабо контролирует качество работ, не сосредотачивает строительство в единых крупных жилых массивах, робко решает вопросы комплексной застройки отдельными предприятиями заводских поселков.

В недостаточных размерах организовано производство местных строительных материалов и деталей жилых домов <...>*

Председатель сессии *Н. П. Бобков*
Секретарь сессии *М. М. Зубкова*

*ЦГА УР, ф. 1243, оп. 1, д. 202, л. 43.*

---

* Опущена постановляющая часть решения о мерах по расширению строительства жилья для горожан, коммунально-бытовых и культурных учреждений.

## № 228

## ИЗ ПРОТОКОЛА ЗАСЕДАНИЯ ИСПОЛКОМА МОЖГИНСКОГО ГОРОДСКОГО СОВЕТА ДЕПУТАТОВ ТРУДЯЩИХСЯ ОБ УЛУЧШЕНИИ ОБСЛУЖИВАНИЯ ПАССАЖИРОВ И БЛАГОУСТРОЙСТВЕ ст. «СЮГИНСКАЯ»

*7 июля 1958 г.*

С л у ш а л и: § 434. Об улучшении обслуживания пассажиров и благоустройстве привокзальной территории ст. Сюгинская.

(Доклад начальника ст.Сюгинская тов. Ковалева*).

В связи с ростом объема пассажирских перевозок на ст. Сюгинская Казанской железной дороги имеющийся железнодорожный вокзал не обеспечивает нормального обслуживания пассажиров.

За последние годы в связи с развитием железнодорожного транспорта количество пассажиров, производящих посадку на поезда и сходящих с поездов на ст. Сюгинская, резко возросло.

Так за 1957 г. продано пассажирских билетов 150 421 шт. Общее количество пассажиров, пользующихся услугами вокзала, в среднем за сутки составляет 824 чел.

Здание вокзала имеет всего 4 комнаты, в том числе кабинет начальника, диспетчерскую, буфет ст. Сюгинская и кассовый зал (он же зал ожидания) площадью 64 м². Отсутствует комната матери и ребенка. Привокзальная площадь, а так же полоса отчуждения в городской черте не благоустроены, захламлены, на перроне расположено много ненужных ларьков и киосков.

Исполком р е ш и л:

1. Признать необходимым железнодорожный буфет из здания вокзала в возможно кратчайший срок перевести в другое помещение, за счет высвободившейся площади расширить зал ожидания для пассажиров и устроить комнату матери и ребенка.

Рекомендовать тресту железнодорожных буфетов и ресторанов построить на ст. Сюгинская новое помещение столовой и буфета.

2. Проект планировки и благоустройства привокзальной территории утвердить.

3. Предложить начальнику ст. Сюгинская тов. Ковалеву:

а) асфальтировать перрон и привокзальную площадку, расположенную южнее вокзала;

б) осветить перрон и переходной мост;

в) потребовать от владельцев ларьков и киосков, расположенных на перроне, переноса их на новое место согласно проекту планировки;

в) здание уборной, расположенной рядом с ларьками, торгующими продуктами питания и здание кубовой, пришедшее в негодность, снести и построить новые для них здания в западной части привокзальной площади согласно проекту планировки;

---

* Доклад в документах фонда не обнаружен.

д) скверы, расположенные южнее вокзала, удлинить в восточном и западном направлении;

е) разбить новый сквер севернее вокзала;

ж) построить вокруг жилых домов и территории станции чистые штакетные заборы;

з) удлинить железнодорожный тупик контейнерной площадки на 50–75 м;

и) произвести замощение всей площади товарного двора;

к) рекомендовать для водоснабжения населения и пассажиров ст. Сюгинская чистой питьевой водой пробурить на станции артезианскую скважину, использовать для этого вторую водонапорную башню;

л) запретить производить посадку картофеля на свободных землях в полосе отчуждения железной дороги в районе ст. Сюгинская, использовав таковые исключительно для создания зоны озеленения.

4. Обязать заведующего железнодорожным буфетом тов. Павлова: существующие неплановые складские постройки, конюшню, свинарник, дровяной склад и начатое строительство здания склада перенести на новый земельный участок по указанию отдела коммунального хозяйства исполкома горсовета в месячный срок со дня принятия данного решения.

Предупредить тов. Павлова, что в случае не выполнения данного решения снос построек будет произведен горкомхозом принудительно и расходы по сносу, а так же убытки будут отнесены за счет заведующего буфетом тов. Павлова.

5. Предложить начальнику Аракчинской нефтеразведки:

а) построить чистый сплошной забор по периметру занимаемой пристанционной площади;

б) произвести замощение прирельсовой площадки;

6. Предложить заведующему горкомхозом тов. Кузнецову:

а) произвести замощение нового автобусного кольца, согласно проекту планировки территории ст. Сюгинская;

б) производить дальнейшее озеленение свободной территории вокруг железнодорожной станции;

в) изыскать в ближайшее время необходимые средства и построить в районе ст. Сюгинская новое здание парикмахерской.

7. Просить начальника 4-го отделения Казанской железной дороги тов. Фомина об отпуске необходимых средств и материалов для проведения работ по благоустройству ст. Сюгинская в соответствии с данным решением.

8. Предложить начальнику районного отделения связи Можгинского района тов. Веселкову выстроить в течение 1958 г. новое здание для отделения связи № 1 на ст. Сюгинская в месте, отведенном горкомхозом.

9. Исполком горсовета вновь считает крайне необходимым строительство путепровода через железнодорожные пути Казанской желез-

ной дороги по оси ул. Можгинская (1029 км), а так же строительство нового пассажирского вокзала на ст. Сюгинская и просит вновь министра путей сообщения СССР рассмотреть и включить строительство данных объектов в перспективный план развития народного хозяйства СССР.

Председатель исполкома
Можгинского горсовета *В. М. Павлов*
И. о. секретаря исполкома
Можгинского горсовета *А. В. Титова*

*ЦГА УР, ф. 1243, оп. 1, д. 214, л. 101 об. –102.*

**№ 229**

**ИЗ ПРОТОКОЛА ЗАСЕДАНИЯ БЮРО УДМУРТСКОГО ОБКОМА ВЛКСМ О РАБОТЕ С ДЕТЬМИ, ОСТАВШИМИСЯ БЕЗ РОДИТЕЛЕЙ, В г. МОЖГЕ И РАЙОНЕ**

*23 мая 1959 г.*

С л у ш а л и: 2. О работе Можгинского райкома ВЛКСМ с детьми, оставшимися без родителей.

Заслушав отчет секретаря Можгинского райкома ВЛКСМ Имбирева Н. П. о работе районной комсомольской организации с детьми, оставшимися без родителей, бюро Удмуртского обкома ВЛКСМ отмечает, что Можгинский райком ВЛКСМ проделал значительную работу по улучшению жизни воспитанников детских домов.

За каждым детским домом закреплены шефствующие комсомольские организации, пересмотрены попечители. Во всех шефствующих комсомольских организациях проведены собрания с вопросом оказания практической помощи детским домам.

Очень часто бывают в своем подшефном детском доме комсомольцы завода «Дубитель». На дни рождения воспитанников они приезжают в детский дом с оркестром, привозят подарки. Комсомольцы завода «Свет» для детского дома № 1 проводят водопровод, был организован воскресник по очистке двора и расчистке территории под спортплощадку, комсомольцы берут над воспитанниками индивидуальное шефство.

Силами молодежи колхоза «Красный путь» вывезены из леса дрова для Можгинского детского дома № 2. Нынекскому дошкольному детскому дому комсомольцы литейно-механического завода подарили набор игр, с их помощью будет построен игровой городок. В оборудовании этого городка помогут комсомольцы колхоза «Андан». Комсомольцы деревообрабатывающего комбината готовят для Большеучинского детского дома набор столярных инструментов, токарный станок по дереву и другое оборудование для мастерской.

Большую работу провел райком ВЛКСМ по укомплектованию детских домов кадрами <...>*

* Опущены сведения о тяжелых условиях работы в Можгинском детском доме № 1, о расформировании Николосюгинского детского дома.

Бюро Удмуртского обкома ВЛКСМ считает необходимым отметить, что органы народного образования и здравоохранения района в ряде случаев неудовлетворительно решают вопросы по воспитанию детей-сирот[340] <...>*

Секретарь Удмуртского обкома ВЛКСМ *К. Логачев*

*ЦДНИ УР, ф. 92, оп. 7, д. 457, л. 147–149, 151.*

**№ 230**

**ВЫСТУПЛЕНИЕ ДИРЕКТОРА МОЖГИНСКОЙ ШКОЛЫ № 1 Г. И. МИКРЮКОВА НА ОБЪЕДИНЕННОЙ СЕССИИ МОЖГИНСКОГО РАЙОННОГО И ГОРОДСКОГО СОВЕТОВ ДЕПУТАТОВ ТРУДЯЩИХСЯ ОБ УСИЛЕНИИ СВЯЗИ ШКОЛЫ С ЖИЗНЬЮ**

*30 июня 1959 г.*

Коллектив учителей школы № 1 проделал некоторую работу по усилению связи школы с жизнью[341]. Мы можем подвести некоторые итоги нашей работы. Главными результатами являются: наша молодежь – выпускники идеологически подготовлены для участия в производственном труде, могут своим трудом создавать материальные блага; выпускники вместе с аттестатом зрелости получают документ, удостоверяющий получение специальности. Выпускники имеют рабочие разряды по специальности формовщиков. Учащиеся 8–9 кл. недавно закончили практику, проходившую в литейно-механическом заводе и деревообрабатывающем комбинате. 44 учащихся получили специальность формовщиков, из них 10 чел. получили 3-й разряд, 34 человека – 4-й, 14 учеников получили специальность токаря. Учащиеся 8–10 кл. в порядке факультативных занятий получили и другие специальности по основам промышленного учета. Новым для учащихся 5–7 кл. было то, что мы отказались от беспредметности обучения, где учащихся в мастерских учили только пилить, строгать, обращаться с инструментами. В настоящее время учащиеся 5–7 кл. в мастерских изготовляют полезные предметы. В следующем учебном году мастерская будет переведена на самоокупаемость.

Наряду с достигнутыми результатами, имеются и недостатки. Учащиеся 10 кл. изучали автодело, программой по автоделу предусмотрено 10 час. практической езды на автомашине каждого учащегося. Этого обеспечить мы не смогли за неимением своей автомашины, поэтому надо решить вопрос о снабжении школ автотранспортом.

Во исполнение закона, принятого Верховным Советом СССР, необходимо сделать многое и работники народного образования приложат все силы, чтобы выполнить этот закон. Но в этом нужна помощь всей общественности и исполкомов районного и городского Советов депутатов трудящихся. Чаще обсуждать вопросы школ на заседаниях

* Опущена постановляющая часть вопроса о мерах по улучшению шефской работы над детскими домами и детьми, находящимися на патронате и под опекой.

исполкомов районного и городского Советов депутатов трудящихся. В связи с переходом школы на 11-летнее обучение нужда школ в помещениях будет велика. Ежегодно мы принимаем в 1 кл. от 100 до 120 чел. У нас в школе будет 33 класса с количеством учеников 800 чел., это в школе, рассчитанной на 280 мест. На кооперативных началах необходимо литейно-механическому заводу и деревообрабатывающему комбинату построить хотя бы начальную школу в юго-западной части города или дать базовой школе больший контингент учащихся.

В связи с подготовкой школы к новому учебному году есть необходимость в приобретении мебели. Деревообрабатывающий комбинат наши заказы не принимает, поэтому надо Министерству местной промышленности планировать выпуск школьной мебели в деревообрабатывающем комбинате.

В прошлый год, не имея специальных ассигнований, мы своими силами построили мастерскую. Необходимость мастерских и для других школ велика, поэтому надо строить межшкольную мастерскую в городе. Эти мастерские могут работать на самоокупаемости* .

*ЦГА УР, ф. 1243, оп. 1, д. 223, л. 32об. –33.*

**№ 231**

**ИЗ РЕШЕНИЯ РЕСПУБЛИКАНСКОЙ КОМИССИИ ПО ПРОВЕДЕНИЮ СМОТРА-КОНКУРСА НА ЛУЧШУЮ ПОСТАНОВКУ ИЗОБРЕТАТЕЛЬСКОЙ И РАЦИОНАЛИЗАТОРСКОЙ РАБОТЫ СРЕДИ ПРЕДПРИЯТИЙ УДМУРТСКОЙ АССР****

*9 апреля 1960 г.*

В результате проведения организаторской и разъяснительной работы предприятия местного подчинения Удмуртской АССР при активном содействии первичных организаций ВОИР в 1959 г. улучшили показатели изобретательства и рационализации производства. Так, если в 1953 г. насчитывалось 460 рационализаторов, то в 1959 г. внесли свои предложения 1324 новатора, поступление предложений увеличилось с 704 до 1864. Внедрено 1388, из них позволило получить экономии в расчете на год 8621,4 тыс. руб. против 2218 тыс. руб. в 1958 г.

Наиболее лучших результатов добились Балезинский и **Можгинский литейно-механический заводы**, Глазовский горпромкомбинат, Ревдинский каменный карьер, Сарапульский горкомхоз, Ижевское управление трамваев, трест водоканализации Ижевского горкомхоза, Сарапульская артель «Искра», **Можгинская артель «Красная звезда»** <...>***

К наиболее существенным рационализаторским предложениям, внедренным в ходе смотра-конкурса относятся:

---

* Подпись отсутствует.

** Утверждено постановлением Совета Министров УАССР и Президиума Удмуртского областного Совета профсоюзов от 4 июля 1960 г. № 245.

*** Опущены сведения о проведении конкурсов на предприятиях местного, коммунального, сельского хозяйства.

**По Можгинскому литейно-механическому заводу**

1. Изменение конструкции печи для сушки стержней радиаторов, с экономией в расчете на год 42,0 тыс. руб., автор тов. Попов;

2. Использование в качестве массы для стержней радиаторов бой стержней и песок от очистных барабанов, с экономией в расчете на год 55,4 тыс. руб., авторы т. Галимов и Талько;

3. Изменение конструкции подколосниковой плиты водогрейной колонки, с экономией в расчете на год 162,6 тыс. руб., авторы т. Мордашев и Иванов <...>*

**По предприятиям Удпромсовета**

1. Изменение технологии разделки брусков в сторону улучшения с экономией в расчете на год 24 тыс. руб., автор тов. Тронин, **артель «Красная звезда».**

2. Применение бумажных прокладок при шлифовке деревянных изделий в артели «Красная звезда» с экономией в расчете на год в 26 тыс. руб., автор тов. Хуснутдинов <...>**

| № п/п | Наименование предприятий | Количество рационализаторов в % отношении к количеству работающих | Количество внедренных предложений в % отношении к принятым для внедрения предложениям | Сумма экономии в расчете на год | | Экономия в расчете на 1 рабочего в руб. |
|---|---|---|---|---|---|---|
| | | | | Абсолютная в тыс. руб. | В % к выполнению валовой продукции | |
| 1. | Можгинский литейно-механический завод<...>*** | 7,0 | 76 | 411 | 2,6 | 809 |
| 11. | Можгинская артель «Красная звезда» | 2,2 | 74,58 | 146,5 | 0,7 | 108 |

Конкурсная комиссия решила:

1. В соответствии с постановлением Совета Министров Удмуртской АССР и облсовпрофа № 402 от 13 июля 1959 г.[342] за лучшую постановку работы по изобретательству и рационализации в 1959 г. присудить:

* Опущены сведения по внедренным рационализаторским предложениям по Балезинскому литейно-механическому заводу, Валамазской лыжной фабрике, по предприятиям Министерства коммунального хозяйства УАССР.

** Опущены сведения по внедренным рационализаторским предложениям по артелям «Искра», «Обувщик», «Дружба».

*** Опущены сведения по предприятиям и организациям, не относящимся к г. Можге.

1) 1-е место и премию в размере 10 тыс. руб. – коллективу **Можгинского литейно-механического завода** <...>*

2. Отметить хорошую работу по развитию массового рационализаторского движения в управлении трамваев Ижевского горкомхоза, на торфопредприятии Позимь, Ревдинском каменном карьере, Глазовском горпромкомбинате, хлебозаводе № 1 г. Ижевска, Можгинской **артели «Красная звезда»**, в Республиканском управлении связи <...>**

Председатель конкурсной комиссии –
зам. председателя Совета Министров УАССР *Б. Орлов*
Секретарь конкурсной комиссии –
секретарь облсовета ВОИР *М. Симонов*

*ЦГА УР, ф. 551, оп. 2, д. 2816, л. 23–29.*

**№ 232**

**ИЗ ОТЧЕТА МОЖГИНСКОГО РАЙКОМА ВЛКСМ О ДЕЯТЕЛЬНОСТИ ПИОНЕРСКОЙ ДРУЖИНЫ ИМ. А. МАРЕСЬЕВА[343] СРЕДНЕЙ ШКОЛЫ № 3**

*[1960 г.]****

<...>**** Дружина им. А. Маресьева средней школы № 3.

Силами пионеров проделано немало полезных дел:

Оказана большая помощь детскому саду № 8 в благоустройстве. Пионеры очистили двор, выровняли его, навозили песку, посыпали, сделали игровые площадки для малышей.

Для подшефного колхоза «Гигант» пионеры и комсомольцы заготовили 6 т веточного корма, вырастили 5 га кукурузы, убрали картофель с площади 13 га.

Пионеры школы № 3 явились инициаторами по озеленению шоссейных дорог, ими посажено свыше 15 тыс. деревьев.

Для стройки нефтепровода Волга–Центральная Европа[344] за месячник собрано 7 т металлома, а всего собрано 17 650 кг. Собрано также 1000 кг шишек. Распилено для школы 730 куб. м дров. Пионеры распространили книг на сумму 250 руб. Пионерская копилка школы составляет 15 727 руб.

Школа шефствует над детскими садами № 1, 6, 8. Введено самообслуживание во всех классах. На сэкономленные деньги школа купила киноаппарат, галоши, халаты, фартуки для организации самообслуживания.

---

* Опущены сведения по предприятиям и организациям, не относящимся к г. Можге.

** Опущен п. 3 о премировании инженеров по изобретательству и рационализации.

*** Датируется по документам, содержащимся в деле.

**** Опущены сведения о работе комсомольских и пионерских организаций района.

В летний период работали 2 строительные бригады по ремонту школьного здания.

Постоянно работают 7 тимуровских команд.

Директор школы Ф. Н. Касаткин
Ст. пионервожатые Е. И. Горшкова, М. В. Редькина
Секретарь Можгинского райкома ВЛКСМ *П. Н. Имбирев*

*ЦДНИ УР, ф. 92, оп. 8, д. 26, л. 110.*

**№ 233**

**ИНФОРМАЦИЯ МОЖГИНСКОГО РАЙКОМА ПАРТИИ В УДМУРТСКИЙ ОБКОМ КПСС ОБ УСИЛЕНИИ БОРЬБЫ С ЛИЦАМИ, УКЛОНЯЮЩИМИСЯ ОТ ОБЩЕСТВЕННОПОЛЕЗНОГО ТРУДА И ВЕДУЩИМИ АНТИОБЩЕСТВЕННЫЙ ПАРАЗИТИЧЕСКИЙ ОБРАЗ ЖИЗНИ В г. МОЖГЕ И РАЙОНЕ**

*19 июня 1961 г.*
Секретно

Указ Президиума Верховного Совета РСФСР от 4 мая 1961 г. «Об усилении борьбы с лицами, уклоняющимися от общественно полезного труда и ведущими антиобщественный паразитический образ жизни» обсуждался на совещании секретарей парторганизаций и на совещании председателей уличных комитетов и с агитаторами.

После этого Указ обсуждался на цеховых собраниях в предприятиях и бригадных собраниях в колхозах, а также агитаторы проводят разъяснение Указа в своих беседах.

Работа по выявлению тунеядцев проводилась силами общественности совместно с работниками отдела милиции.

1) выявлено тунеядцев — 43 чел.,
2) предупреждено — 43 чел.,
3) трудоустроено — 16 чел.,
4) выехали из района — 11 чел.

В народный суд и на собраниях общественности дела о тунеядцах не передавались.

Сейчас проводится работа по трудоустройству лиц, которые еще не работают и силами агитаторов проводится дальнейшее разъяснение Указа.

Секретарь Можгинского
райкома КПСС *М. Н. Сметанин*

*ЦДНИ УР, ф. 16, оп. 1, д. 9035, л. 31–32.*

№ 234

## ИЗ ОТЧЕТА ОТДЕЛА КУЛЬТУРЫ ИСПОЛКОМА МОЖГИНСКОГО РАЙОННОГО СОВЕТА ДЕПУТАТОВ ТРУДЯЩИХСЯ О РАБОТЕ УЧРЕЖДЕНИЙ КУЛЬТУРЫ г. МОЖГИ ЗА 1961 г.

*[Не ранее 1 января 1962 г.]**

<...>** Несколько лучше других клубов города работает клуб завода дубильных экстрактов. Работой клуба руководит совет из 9 чел. Председателем правления клуба является главный бухгалтер завода Полоцкий М. М., коллектив клуба взял на себя конкретные обязательства бороться за звание коллектива коммунистического труда и вступил во всесоюзный общественный смотр клубов.

В фойе клуба оформлены стенды «Ударники коммунистического труда — рабочие завода», «Рационализаторы и изобретатели завода», различные плакаты. Хорошо оформлена наглядная агитация в клубе и в цехах завода. Имеются доски показателей соревнования между цехами. На заводе выпускается 13 цеховых газет, общезаводская газета, комсомольская газета.

При клубе работает постоянно-действующий агитпункт, который провел немало хороших мероприятий, прочитано 22 лекции на различные темы.

При клубе работают 12 различных кружков, университет музыкальной культуры.

Некоторые успехи имеются у районного Дома культуры. Третий год здесь работает университет музыкальной культуры. Последнее занятие провел с творческим отчетом композитор Корепанов-Камский Г. М.[345] В этом году регулярно проводятся занятия кинолектория.

Коллектив художественной самодеятельности дал 25 концертов в РДК, колхозах своего и соседних районов. За летний период агитбригада выступила в 13 колхозах района.

Нынче коллектив РДК усилил и улучшил методическую и практическую помощь сельским, профсоюзным и колхозным клубам.

В апреле 1959 г. приказом Министерства культуры РСФСР первым в Удмуртии создан Можгинский народный театр[346]. При известных трудностях театр сыскал у можгинцев славу и любовь <...>***

Большие трудности переживает детская музыкальная школа. Теснота. Очень большая перегрузка преподавателей. Некоторые преподаватели ведут по 50—60—66 час. в неделю, по 10—12 час. в день. Основная причина перегрузки заключается в нехватке преподавателей баяна, фортепиано.

---

* Датируется по заголовку и содержанию документа.

** Опущены сведения о работе учреждений культуры Можгинского района.

*** Опущены сведения о репертуаре театра, работе сельских клубов, библиотек, нехватке в них кадров.

В городе имеется парк, работа которого желает лучшего <...>*

Зав. отделом *Н. И. Иванов*

*ЦДНИ УР, ф. 311, оп. 1, д. 384, л. 92–93, 98, 104.*

**№ 235**

**ИЗ ПРОТОКОЛА ЗАСЕДАНИЯ ИСПОЛКОМА МОЖГИНСКОГО ГОРОДСКОГО СОВЕТА ДЕПУТАТОВ ТРУДЯЩИХСЯ ОБ УТВЕРЖДЕНИИ ЗЕМЕЛЬНОГО БАЛАНСА ГОРОДА**

*15 ноября 1962 г.*

С л у ш а л и: § 2 (422). Утверждение земельного баланса.

(Информация землеустроителя горкомхоза тов. Михеева).

Рассмотрев представленный баланс по городским землям по состоянию на 1 ноября 1962 г.,

исполком горсовета р е ш и л:

Утвердить баланс городских земель в следующих площадях: (в га)

1. пашни – 591,0,
2. сенокоса – 545,0,
3. выгона – 60,0,
4. садов – 69,0,
5. лесов – 60,0,
6. под водой – 27,0,
7. под дорогами – 11,0,
8. под кустарником – 57,0,
9. под постройками, улицами, площадями и дворами – 706,0,
10. площадь Горьковской железной дороги – 59,0,
11. прочие неиспользованные земли – 34,0.

Общая площадь в пределах городской черты – 2219,0 га.

Председатель исполкома
Можгинского горсовета *Н. А. Кривошеин*
И. о. секретаря исполкома
Можгинского горсовета *Л. П. Родыгина*

*ЦГА УР, ф. 1243, оп. 1, д. 255, л. 177–177об.*

**№ 236**

**СПРАВКА ПРЕЗИДИУМА ВЕРХОВНОГО СОВЕТА УАССР В ПРЕЗИДИУМ ВЕРХОВНОГО СОВЕТА РСФСР С ХОДАТАЙСТВОМ ОБ ОТНЕСЕНИИ г. МОЖГИ К КАТЕГОРИИ ГОРОДОВ РЕСПУБЛИКАНСКОГО (АССР) ПОДЧИНЕНИЯ**

*8 декабря 1962 г.*

Город Можга Удмуртской АССР, основанный в 1926 г.**, расположен на железнодорожной магистрали Москва–Свердловск, с круп-

* Опущена часть отчета о деятельности совета отдела культуры, распространении и обобщении опыта лучших учреждений культуры.

** Имеется в виду дата переименования г. Красного в г. Можгу.

ной железнодорожной ст. Сюгинская. За 36 лет своего существования город превратился в большой административно-культурный центр южных районов республики с развитой государственной и кооперативной промышленностью.

Население г. Можги на 1 января 1962 г. составляло 32,4 тыс. чел., в том числе рабочих и служащих — 13,0 тыс. чел. В связи со значительным ростом промышленных предприятий, численность населения города будет возрастать.

I. ПРОМЫШЛЕННОСТЬ

| | |
|---|---|
| 1. Завод «Свет» | Удмуртского совнархоза |
| 2. Завод «Дубитель» | » |
| 3. Леспромхоз | Комбината «Удмуртлес» |
| 4. Мясокомбинат | Удмуртского совнархоза |
| 5. Льнозавод | » |
| 6. Завод строительных материалов | » |
| 7. Завод стеновых материалов | » |
| 8. Комбинат производственных предприятий | » |
| 9. Управление наружных работ № 3 | » |
| 10. Лесхоз | » |
| 11. Цех № 84 металлургического завода | » |
| 12. Межрайонная мастерская капитального ремонта | |
| 13. Структурно-поисковая партия | Удмуртской геофизической экспедиции |
| 14. Нефтеразведка | Треста «Удмуртнефтеразведка» |
| 15. Хлебокомбинат | Министерства промышленности продовольственных товаров УАССР |
| 16. Райпищекомбинат | » |
| 17. Литейно-механический завод | Министерства местной промышленности УАССР |
| 18. Райпромкомбинат | » |
| 19. Горпромкомбинат | » |
| 20. Гортоп | » |
| 21. Деревообрабатывающий комбинат | » |
| 22. Фабрика «Красная звезда» | » |
| 23. Швейная фабрика | » |
| 24. Дорожный отдел и ДЭУ-238 | Управления по строительству и ремонту дорог УАССР |
| 25. Автоконтора | Удмуртского совнархоза |

| | |
|---|---|
| 26. Ремонтно-строительная контора | Министерства коммунального хозяйства УАССР |
| 27. Строительное училище № 12 | [Удмуртского республиканского] управления профтехобразования |
| 28. Нефтебаза | «Главнефтеснаба» |

Кроме того, в ведение Можгинского горсовета передается промышленность Можгинского и Кизнерского районов[347], куда входят:

| | |
|---|---|
| 1. Голюшурминский спиртозавод | Удмуртского совнархоза |
| 2. Алнашский промкомбинат | Министерства местной промышленности УАССР |
| 3. Вавожский леспромхоз | Министерства производства и заготовок сельхозпродуктов УАССР |
| 4. Какможский леспромхоз | Удмуртского совнархоза |
| 5. Торфопредприятие «Нюрдор-Котья» | » |
| 6. Торфопредприятие «Инга» | » |
| 7. Крахмальный завод | Министерства промышленности продовольственных товаров УАССР |
| 8. Вавожский промкомбинат | Министерства местной промышленности УАССР |
| 9. Дорожный отдел | Вавожского райисполкома |
| 10. Сыро-маслозавод | Удмуртского совнархоза |
| 11. Граховский райпромкомбинат | Министерства местной промышленности УАССР |
| 12. Лесхоз | Удмуртского совнархоза |
| 13. Кизнерский льнозавод | » |
| 14. Кизнерский лесхоз | » |
| 15. Леспромхоз | Воронежского совнархоза |
| 16. Кизнерский райпромкомбинат | Министерства местной промышленности УАССР |
| 17. Гыбданский леспромхоз | » |
| 18. Деревообрабатывающий комбинат | » |
| 19. Кизнерский пищекомбинат | Министерства промышленности продовольственных товаров УАССР |
| 20. Лесотарный комбинат | «Роскооплестара» |

## II. ЖИЛИЩНО-КОММУНАЛЬНОЕ ХОЗЯЙСТВО

Общий жилой фонд в городе по данным переписи и учета жилфонда на 1 января 1962 г. составляет 220 тыс. м², в том числе государственная жилая площадь 66,391 тыс. м² и 5003 индивидуальных домов

с общей жилой площадью 153,7 тыс. м². В 1965 г. жилой фонд увеличится до 323,1 тыс. м².

Общая площадь земель города составляет 2219 га. Протяженность улиц – 80 км, в том числе замощенных – 20,5 км, тротуаров – 5,3 км. Уличное освещение установлено на протяжении 7 км.

III. СЕТЬ СОЦИАЛЬНО-КУЛЬТУРНЫХ УЧРЕЖДЕНИЙ

В городе работает 9 общеобразовательных школ, в том числе 4 средних (одиннадцатилетних), 3 восьмилетних и 2 начальных школы с общим количеством учащихся 5962 чел., 2 вечерние школы рабочей молодежи с количеством учащихся 590 чел., ветеринарный техникум с количеством учащихся 294 чел., медицинское училище с количеством учащихся 515 чел., училище механизации сельского хозяйства с количеством учащихся 480 чел., строительное училище с количеством учащихся 374 чел., педучилище с количеством учащихся 793 чел. и школа глухонемых, школа-интернат на 520 мест.

В городе имеется 14 детских садов и 5 яслей с количеством детей в них 1225 чел.

Из медицинских учреждений в городе имеется: больница на 250 мест, родильный дом на 25 мест, поликлиника, туберкулезная больница на 100 коек, кожно-венерический диспансер, женская консультация, детская консультация, 7 здравпунктов, 3 зубных и зубопротезных кабинета, городская санэпидемстанция, детский тубсанаторий на 150 мест.

В городе работает 10 клубов и кинотеатров с количеством 2280 посадочных мест.

При существующем положении, когда г. Можга является городом районного подчинения, исполком районного Совета депутатов трудящихся и его отделы, занятые в значительной степени руководством сельским хозяйством, практически не в состоянии осуществлять должного руководства хозяйственным и культурным строительством в городе, а также деятельностью горсовета.

Исходя из вышеизложенного, Президиум Верховного Совета Удмуртской АССР считает необходимым ходатайствовать перед Президиумом Верховного Совета РСФСР о выделении г. Можги из состава района и отнести его к категории городов республиканского (АССР) подчинения[348].

Секретарь Президиума
Верховного Совета УАССР *А. Маркова*

ДОПОЛНЕНИЕ К СПРАВКЕ ПО Г. МОЖГЕ НА 1 ДЕКАБРЯ 1962 г.

1. Площадь, занимаемая городом, составляет 2219 га, улиц – 176, протяженность их 80 км. Замощенных улиц – 20,5 км, тротуаров – 5,3 км.

2. Всего жилой фонд города – 5504 дома, жилой площадью 220 тыс.

м², в том числе государственный фонд – 501 дом с жилой площадью 66,4 тыс. м². Индивидуальных жилых домов – 5003 дома с жилой площадью 153,7 тыс. м².

3. Сеть учебных заведений и детских учреждений с контингентом учащихся и детей по городу: одиннадцатилетних школ – 4, в них учащихся 3304 чел., восьмилетних школ – 3, в них учащихся 2036 чел., начальных школ – 2, в них учащихся 622 чел., школа-интернат – 1, в ней учащихся 385 чел., всего 6347 чел. ; вечерних школ – 2, в них учащихся 590 чел., музыкальная школа – 1, в ней учащихся 220 чел., спортивная школа – 1, в ней учащихся 200 чел., ветеринарный техникум – 1, в нем учащихся 294 чел., педучилище – 1, в нем учащихся 793 чел., медучилище – 1, в нем учащихся 515 чел., строительное училище – 1, в нем учащихся 374 чел., училище механизации –1, в нем учащихся 480 чел., Дом пионеров и детская техническая станция.

Детсадов в городе – 14 с контингентом детей 1201 чел., детяслей – 5 с контингентом детей 435 чел.

4. Медицинские учреждения: городская больница на 300 коек, родильный дом на 40 коек при больнице, поликлиника, пункт переливания крови,-станция скорой помощи, детская консультация, молочная кухня, вендиспансер, лаборатория, 4 врачебных здравпункта, 3 фельдшерских здравпункта, зубопротезный кабинет, 3 зубных кабинета, туберкулезный диспансер с больницей на 100 коек, санитарноэпидемическая станция 2 категории, отряд профилактики и дезинфекции, детский туберкулезный санаторий «Сосновый бор» на 150 коек.

5. В городе работает 10 клубов и кинотеатров с количеством 1965 мест, в том числе кинотеатр «Победа» на 200 мест, РДК на 350 мест и 8 профсоюзных клубов на 1415 мест, библиотек всех — 17, книжный фонд – 185 000, в том числе государственных – 5 с книжным фондом 71 500, профсоюзных – 7 с книжным фондом 55 500, ведомственных – 2 с книжным фондом 13 000 и учебных заведений – 3 с книжным фондом 45 000.

Председатель исполкома
Можгинского горсовета *Н. А. Кривошеин*

*ЦГА УР, ф.620, оп.5, д.80, л.20-24.*

**№ 237**

## СПРАВКА МОЖГИНСКОГО ГОРКОМА КПСС О РАБОТЕ МОЖГИНСКОЙ ШВЕЙНОЙ ФАБРИКИ[349]

*16 января 1963 г.*

На 1962 г. швейной фабрике был доведен план по выпуску валовой продукции на сумму 443 тыс. руб. Фактически выполнено 357,3 тыс. руб., или 80,7% к плану. План по производительности труда выполнен на 77,9%. Затраты на 1 руб. товарной продукции в пересчете на выпущенную снижены против плана на 2,4 коп.

План швейной фабрике на 1962 г. был доведен без учета наличия оборудования, рабочей силы и их квалификации.

В 4 кв. 1961 г. укомплектован оборудованием и рабочей силой в количестве 140 чел. всего только 1 агрегат (цех) фабрики из 6, потребных для выполнения программы 1962 г., и только к октябрю 1962 г. было полностью получено и установлено потребное количество оборудования.

Рабочей силой швейная фабрика укомплектовывалась в течение всего 1962 г. Большинство из поступивших рабочих никакого отношения к швейному делу ранее не имели и проходили свое обучение на месте работы на фабрике. Продолжительное время эти рабочие давали низкую производительность труда, продукцию невысокого качества, было много брака, который здесь же переделывался. Это и явилось основной причиной невыполнения плана.

Зав. промышленно-транспортным отделом
Можгинского горкома КПСС *М. Ф. Махнюк*

*ЦДНИ УР, ф. 4780, оп. 1, д. 13, л. 1.*

**№ 238**

**ИЗ МАТЕРИАЛОВ РЕСПУБЛИКАНСКОГО СОВЕЩАНИЯ КОМСОМОЛЬСКОГО АКТИВА, ВОЕННЫХ КОМИССАРОВ, ПРЕДСЕДАТЕЛЕЙ ДОСААФ, РАБОТНИКОВ НАРОДНОГО ОБРАЗОВАНИЯ, ПРЕДСЕДАТЕЛЕЙ СПОРТОБЩЕСТВ О ПОДГОТОВКЕ МОЛОДЕЖИ г. МОЖГИ К СЛУЖБЕ В СОВЕТСКОЙ АРМИИ**

*2 февраля 1963 г.*

<...>* Бюро Удмуртского обкома ВЛКСМ[350], рассмотрев итоги социалистического соревнования комсомольских организаций по спортивной и оборонно-массовой работе, приняло решение: наградить вторично переходящим Знаменем Военного Совета Уральского Военного округа Можгинский горком ВЛКСМ.

Показатели комсомольских организаций г. Можги, за которые бюро обкома ВЛКСМ решило представить их к награждению Красным знаменем Уральского военного округа:

комсомольцев среди призывной молодежи – 99,1% (в прошлом году – 98,1%),

значкистов ГТО 1-й и 2-й ступени – 99,4% (в прошлом году – 95,5%),

спортсменов-разрядников – 83,3% (в прошлом году – 78%),

призывников, повысивших свой общеобразовательный уровень за год – 96,3%,

количество призывников, имеющих начальное образование – 2,5%.

* Опущены сведения о состоянии международной обстановки.

Вся работа Можгинского горкома комсомола проводится в тесной связи с военкоматом, гороно, комитетом ДОСААФ, спортивными обществами <...>*

Хорошо поставлена работа в Можге и по подготовке технических кадров.

В ряды Советской армии отправлен 71% специалистов.

В автомотоклубе проводится большая воспитательная работа. В клубе создана комсомольская организация, комитет которой занимается воспитанием учащихся, что положительно сказывается на учебе, средний балл успеваемости курсантов 4,2 – 4,5.

Бюро горкома ВЛКСМ утвердило заместителем начальника клуба по политчасти коммуниста Голованова.

Комсомольские организации города поддерживают тесную связь с командованием и комсомольскими организациями войсковых частей. Многие организации получают положительные отзывы о службе земляков. Отзывы и фотографии многих отличников Советской армии помещены на Доску почета предприятий. Для популяризации отличников Советской армии была выпущена листовка «Будьте такими, как они», к Дню Победы – о молодых воинах «Служим Советскому Союзу».

Все воины, демобилизованные из Советской армии, трудоустроены <...>**

Зав. общим отделом обкома ВЛКСМ *В. Поздерина*

*ЦДНИ УР, ф. 92, оп. 8, д. 524, л. 18–21, 29.*

**№ 239**

## ИЗ ПРОТОКОЛА ЗАСЕДАНИЯ ИСПОЛКОМА МОЖГИНСКОГО ГОРОДСКОГО СОВЕТА ДЕПУТАТОВ ТРУДЯЩИХСЯ О ПРОФИЛЯХ СРЕДНИХ ШКОЛ г. МОЖГИ С ПРОИЗВОДСТВЕННЫМ ОБУЧЕНИЕМ

*11 апреля 1963 г.*

С л у ш а л и: § 116. О профилях средних школ г. Можги с производственным обучением.

В городе имеется 5 средних школ с производственным обучением. В 9–11 кл. школ учащиеся готовятся по следующим специальностям с контингентом: портных – 136, киномехаников – 7, электриков – 31, шоферов – 88, токарей – 15, слесарей – 33, сантехников-механиков – 17, трактористов-слесарей – 5, полеводов – 10, воспитателей детсадов – 90, кулинаров – 11.

Исполком городского Совета р е ш и л:

с учетом имеющихся потребностей в кадрах предприятий и нали-

---

* Опущены мероприятия, проводимые с призывниками: собрания, митинги, встречи.

** Опущены сведения по другим городам республики.

чия производственной базы установить по школам следующие профили:

школа № 1 – 1) портные, база – швейная фабрика;
2) слесари-электромонтажники, база – завод «Дубитель» и фабрика «Красная звезда».

школа № 3 – 1) портные, база – школа;
2) шоферы-авторемонтники, база – АТК.

школа № 4 – 1) портные;
2) слесари-электрики, база – завод «Свет».

школа № 9 – 1) кулинария, база – Можторг;
2) сантехники-монтажники, база – завод «Дубитель»;
3) шоферы-авторемонтники, база – завод «Дубитель».

Пычасская средняя школа – 1) шоферы;
2) воспитатели детсадов;
3) электромонтеры сельской электросети;
4) механизаторы.

Председатель исполкома
Можгинского горсовета *Г. И. Микрюков*
Секретарь исполкома
Можгинского горсовета *А. В. Титова*

*ЦГА УР, ф. 1243, оп. 1, д. 262, л. 54.*

**№ 240**

**ИЗ ПРОТОКОЛА ЗАСЕДАНИЯ ИСПОЛКОМА МОЖГИНСКОГО ГОРОДСКОГО СОВЕТА ДЕПУТАТОВ ТРУДЯЩИХСЯ О ЗАГРЯЗНЕНИИ р. СЮГИНКИ СТОЧНЫМИ ВОДАМИ**

*22 августа 1963 г.*

С л у ш а л и: § 455. О мерах предупреждения загрязнения р. Сюгинки сточными водами предприятиями города.

(Доклад главного врача санэпидстанции Долганова В. М.*)

Исполком Можгинского горсовета отмечает, что основными источниками, загрязняющими р. Сюгинку, являются завод дубильных экстрактов, который без очистки спускает в реку за сутки 6259 куб. м воды от производства. Вода имеет коричневый цвет, содержит большое количество дубильных веществ, температура 30–40°.

Можгинская автотранспортная контора спускает сточные воды от мойки автомашин с территории и автозаправочной колонки. Вода грязная с содержанием масел, в сутки от мойки машин в среднем

* Доклад в документах фонда не обнаружен.

спускается до 20 куб. м, не считая сточные воды с территории после дождя. Кроме того, в реку попадает грязная замасленная ветошь, изломанные аккумуляторы.

Объектом, загрязняющим р. Сюгинку, является также баня завода «Свет», от которой поступают неочищенные банные воды в количестве от 15 до 20 куб. м в сутки.

Частичным и непостоянным объектом, загрязняющим р. Сюгинку маслами, является Можгинская нефтебаза, масла от которой попадают в дождливую погоду.

Так же продолжают спускать сточные воды литейно-механический завод, лесокомбинат, маслозавод.

Сточные воды указанных предприятий приводят к большому загрязнению реки и делают ее непригодной для использования в хозяйственно-бытовых нуждах, для купания и создают опасность в эпидемическом отношении. Такое положение стало возможным вследствие того, что руководители предприятий не принимают должных мер к устранению причин, способствующих загрязнению воды.

Исполком городского Совета р е ш и л:

1. Обязать руководство завода «Дубитель» принять необходимые меры к быстрейшему строительству очистных сооружений и разработать мероприятия по очистке р. Сюгинки в пределах города от отдубины и провести очистку реки в 1963–1964 гг. согласно предложению старшего инженера отдела водного хозяйства СНХ Удмуртской АССР от 9 июля 1963 г.[351]

2. Обязать начальника автотранспортной конторы тов. Капустина в 2-недельный срок:

а) оканавить территорию АТК со стороны р. Сюгинки во избежание попадания в реку сточных вод с территории и территории бензозаправочной колонки;

б) не допускать сброса в реку ветоши и других предметов;

г) около мойки автомашин оборудовать надлежащий сток с устройством отстойников для песка и масел, последние регулярно очищать, не допускать попадания масел в реку.

3. Предложить руководству завода «Свет» продумать вопрос об обеззараживании банных вод путем усовершенствования отстойников и хлорирования.

4. Потребовать от директора Можгинской нефтебазы тов. Новоселова немедленно проверить работу установленной на территории нефтеловушки, следить за своевременной ее очисткой и не допускать выхода масел за пределы территории.

5. Просить проектный институт «Удмуртпроект» быстрее провести работу по проектированию очистных сооружений заводу «Дубитель».

6. Контроль за выполнением данного решения возложить на санэпидстанцию.

Председатель исполкома
Можгинского горсовета *Г. И. Микрюков*
Секретарь исполкома
Можгинского горсовета *А. В. Титова*

*ЦГА УР, ф. 1243, оп. 1, д. 262, л. 124об. – 125.*

**№ 241**

## ИЗ ИНФОРМАЦИИ МОЖГИНСКОГО ГОРКОМА КПСС О СОСТОЯНИИ И МЕРАХ ПО УСИЛЕНИЮ АТЕИСТИЧЕСКОГО ВОСПИТАНИЯ НАСЕЛЕНИЯ ГОРОДА

*20 июня 1964 г.*

<...>* При идеологической комиссии горкома КПСС создан совет по атеистической работе во главе со старым и опытным коммунистом – атеистом, пенсионером Ельцовым С. К.

В идеологическом отделе горкома КПСС выделен инструктор, специализирующийся по вопросам атеизма и прошедший 2-недельные курсы при ЦК КПСС в Москве.

При исполкоме горсовета депутатов трудящихся создана комиссия по контролю за соблюдением законодательства о культах, которой раньше не было. Членами совета по атеизму и данной комиссии проанализирована степень религиозной обрядности по городу и поселкам за 4 кв. 1963 г. и за 1 кв. 1964 г.

Списки всех лиц, совершивших религиозные обряды за последние месяцы в церкви с. Можги, розданы председателям общественных советов и секретарям парторганизаций для закрепления за этими людьми специальных агитаторов-атеистов, которые теперь индивидуально работают с ними и на производстве и непосредственно в семье.

В первичных партийных организациях выделены коммунисты, ответственные за организацию атеистической работы в каждом коллективе, а также по месту жительства. С этими товарищами и со слушателями городской школы атеистов проведены специальные занятия о формах и методах атеистической работы в современных условиях.

Совет по атеизму регулярно информирует атеистические кадры о состоянии религиозной обстановки в городе.

В последнее время горком партии и исполком горсовета через актив атеистов серьезно усилили контроль за нелегальными собраниями сектантов и мусульман. Так, перед Пасхой и Курбан-байрамом[352] наиболее активные руководители сект и муллы[353] приглашались по-

* Опущены сведения о разработке горкомом КПСС мероприятий по усилению атеистического воспитания молодежи.

очередно на беседу в исполком горсовета и предупреждались о недопустимости их сборов в эти и другие религиозные праздники. Хотя после подобных бесед религиозные собрания полностью преодолеть еще не удалось, тем не менее активность и периодичность таких собраний несколько уменьшилась, а некоторые сектанты и муллы перестали лично принимать различные требоисправления[354] <...>*

Однако в атеистическом воспитании всего населения сделаны лишь первые шаги, а некоторые парторганизации по-прежнему недооценивают всей остроты и важности этой работы. Все еще велик процент совершения религиозных обрядов, особенно отпеваний: за 1 кв. текущего года похоронено с отпеванием в церкви (главным образом заочным) 48 чел., что составляет 52% к количеству умерших <...>**

Для более широкого внедрения в быт новых советских безрелигиозных праздников и обрядов следовало бы, по примеру других областей и республик, снабдить местные организации необходимым количеством красочно выполненных бланков памятных свидетельств, поздравлений и других документов, изготовленных в централизованном порядке и выдаваемых при торжественной регистрации новорожденных, бракосочетаний, при вручении паспорта, проводах в Советскую армию и других знаменательных событиях в жизни советских людей. Такая необходимость вытекает из того, что далеко не во всех городах и районах Удмуртской АССР есть возможность красочно и добротно изготовить подобные документы, бланки и другие принадлежности ритуального характера.

Секретарь Можгинского горкома КПСС *Ю. К. Еремин*

*ЦДНИ УР, ф. 4780, оп. 1, д. 27, л. 12–15.*

**№ 242**

## ИЗ ИНФОРМАЦИИ МОЖГИНСКОГО ГОРКОМА КПСС О СОСТОЯНИИ И МЕРАХ УЛУЧШЕНИЯ РАБОТЫ МЕСТНОГО РАДИОВЕЩАНИЯ В г. МОЖГЕ

*8 октября 1964 г.*

<...>*** Положительно сказалось на работе местной редакции радиовещания ее слияние с редакцией местной газеты. Расширилась тематика радиопередач, больше стал круг людей, привлекаемых к выступлению у микрофона. Улучшилось качество передаваемых материалов. Больше места в радиопередачах стало отводиться освещению хода борьбы за коммунистический труд на предприятиях города, опыту

* Опущены сведения о мерах, предпринимавшихся горкомом КПСС, исполкомом горсовета, профсоюзными и комсомольскими организациями, по контролю за выполнением мероприятий по усилению атеистического воспитания населения.

** Опущены сведения о деятельности проповедника группы евангельских христиан-баптистов.

*** Опущены сведения о разработке мероприятий по улучшению работы местного радиовещания.

работы передовиков и новаторов производства, передачам о культурной и хозяйственной жизни города.

В планах работы редакции заметное место занимает раздел: «Говорят ударники коммунистического труда». За последнее время у микрофона выступили ударники коммунистического труда т. Шишкин, Зинатов, Огорельцев, Ажимова и ряд других передовиков производства города. К выступлению по радио привлекаются секретари партийных организаций, руководители предприятий и учреждений города.

Содержательным было выступление секретаря партийной организации завода дубильных экстрактов Хорошиловой И. В. на тему: «Почин московских предприятий поддержан»[355]. О том, как коллектив завода «Свет» борется за снижение себестоимости выпускаемой продукции, рассказал в своем выступлении директор этого предприятия Мотовилов В. И.

Больше внимания стало уделяться радиопередачам по вопросам атеизма и особенно освещению практики индивидуальной работы с верующими. Возглавляет эту работу персональный пенсионер Ельцов С. К.

Заметно улучшилась в последнее время работа местного радиовещания на заводе дубильных экстрактов (редактор Полоцкий М. М.). Еженедельно, по пятницам, диктор Балобанова Е. М. знакомит слушателей с наиболее важными событиями из жизни коллектива завода. Хорошо принимаются радиослушателями музыкальные радиопередачи, организуемые заводским радио.

Создана радиоредакция на заводе «Свет» (редактор тов. Башарова).

За период с февраля по 1 октября 1964 г. в городе установлено 132 радиоточки и 130 телевизоров <...>*

Секретарь Можгинского горкома КПСС *Ю. К. Еремин*

*ЦДНИ УР, ф. 4780, оп. 1, д. 27, л. 24–25.*

**№ 243**

**ИЗ ПРОТОКОЛА ЗАСЕДАНИЯ БЮРО МОЖГИНСКОГО ГОРКОМА КПСС О ВНЕДРЕНИИ САРАТОВСКОГО МЕТОДА БЕЗДЕФЕКТНОЙ СДАЧИ ПРОДУКЦИИ[356] С ПЕРВОГО ПРЕДЪЯВЛЕНИЯ НА ФАБРИКЕ «КРАСНАЯ ЗВЕЗДА»**

*14 октября 1964 г.*

С л у ш а л и: 3. О внедрении саратовского метода бездефектной сдачи продукции по первому предъявлению на фабрике «Красная звезда».

(Третьяков, Жигаленкова, Казанцев)

Бюро горкома КПСС отмечает, что администрация, партийная и

* Опущены недостатки в работе местного радиовещания: поверхностный характер информации, малочисленный состав нештатных корреспондентов и др.

профсоюзная организация фабрики «Красная звезда» проводят определенную работу по внедрению саратовского метода бездефектной сдачи продукции по первому предъявлению. На этот метод работы с 1 ноября 1964 г. будут переведены коллективы рабочих, участвующих в выпуске пеналов, ученической линейки, лыж и чертежной доски.

В цехах силами инженерно-технических работников проводятся беседы о сущности саратовского метода, уточняется наличие и правильность составления технологических карт, наличие ГОСТов. Проведен расширенный партийно-хозяйственный актив. Готовится наглядная агитация – лозунги, призывающие к улучшению качества продукции. В цехах налаживается учет брака. С бракоделами работники отдела технического контроля и начальники цехов проводят специальные беседы по повторению требований ГОСТов, выявляют причины брака и устраняют его. На фабрике установлен день качества.

Вместе с тем бюро горкома КПСС отмечает, что партийная и профсоюзная организации, администрация фабрики непростительно затянули с внедрением саратовского метода, не проявили собственной инициативы.

Проводимые по цехам беседы не всегда качественны, не подкреплены конкретными примерами в связи со спешной и слабой подготовкой к ним, не разработан единый план беседы. Намеченное по плану занятие по изучению ГОСТов и техническая учеба с рабочими часто срываются.

Не все отделы принимают активное участие в проводимой работе. У рабочих ощущается острый недостаток контрольно-измерительных приборов.

Партийные и профсоюзные организации цехов до сих пор не включились в работу по внедрению бездефектного метода сдачи продукции <...>*

Секретарь Можгинского горкома КПСС *А. И. Казанцев*

*ЦДНИ УР, ф. 4780, оп. 1, д. 20, л. 66–66об., 71.*

**№ 244**

**ИЗ ПРОТОКОЛА ЗАСЕДАНИЯ БЮРО МОЖГИНСКОГО ГОРКОМА КПСС ОБ ОРГАНИЗАЦИИ ШЕФСТВА ПРЕДПРИЯТИЙ ГОРОДА НАД ОТРЯДАМИ ИТК № 6**

*25 декабря 1964 г.*

С л у ш а л и: 4. О шефстве предприятий города над отрядами ИТК № 6.

Бюро горкома п о с т а н о в л я е т:

* Опущена постановляющая часть документа о мерах по ускорению внедрения саратовского метода.

1. В целях оказания практической помощи администрации ИТК № 6 в исправлении и перевоспитании осужденных организовать шефство коллективов промышленных предприятий города над отрядами ИТК № 6 в следующем порядке:

– фабрика «Красная звезда» – над отрядом № 1,
– завод «Свет» – над отрядом № 2,
– завод дубильных экстрактов – над отрядом № 3,
– лесопильно-мебельный комбинат – над отрядом № 4.

2. Обязать партийные, профсоюзные, комсомольские организации предприятий совместно с администрацией ИТК № 6 составить план шефской работы на 1-е полугодие 1965 г. и предъявить его в горком КПСС не позднее 10 января 1965 г.

Секретарь Можгинского горкома КПСС *А. И. Казанцев*

*ЦДНИ УР, ф. 4780, оп. 1, д. 20, л. 109 об., 112 об.*

**№ 245**

**ИЗ ИНФОРМАЦИИ МОЖГИНСКОГО ГОРКОМА КПСС О РАБОТЕ ШТАБА ОПЕРАТИВНОГО КОМСОМОЛЬСКОГО ОТРЯДА**

*12 июля 1965 г.*

<...>* В марте 1965 г. при горкоме ВЛКСМ создан штаб оперативного комсомольского отряда во главе с заведующим отделом горкома ВЛКСМ Козявиным Г. П. из 7 чел. В настоящее время оперативный комсомольский отряд по борьбе с нарушителями общественного порядка насчитывает 26 чел. и выходит в рейды 3 раза в неделю (среда, суббота, воскресенье) с 7 час. вечера до 11–12 час. ночи.

Все нарушители общественного порядка, задержанные членами оперотряда, обсуждаются затем на заседании штаба, а наиболее злостные из них передаются в органы милиции. О характере правонарушения штаб сообщает по месту работы или учебы задержанного и предлагает принять необходимые меры в том коллективе, где работает или учится нарушитель. За 3 мес. членами отряда задержано 40 нарушителей общественного порядка, но лишь на пятерых переданы дела в милицию, а к остальным приняты меры общественного воздействия. В результате систематических рейдов оперотряда по разным микрорайонам города значительно сократилось количество правонарушений, особенно со стороны безнадзорных детей и подростков.

Секретарь Можгинского горкома КПСС *М. Н. Сметанин*

*ЦДНИ УР, ф. 4780, оп. 1, д. 47, л. 31, 32.*

---

* Опущены сведения о работе партийных организаций города и района по борьбе с преступностью и нарушениями общественного порядка.

## № 246

### ИЗ ИНФОРМАЦИИ МОЖГИНСКОГО ГОРКОМА КПСС О МИТИНГАХ СОЛИДАРНОСТИ С НАРОДОМ БОРЮЩЕГОСЯ ВЬЕТНАМА В г. МОЖГЕ

*20 декабря 1965 г.*

Трудящиеся города и района единодушно одобрили заявление Верховного Совета СССР в связи с агрессией Соединенных Штатов Америки во Вьетнаме[357].

В резолюции, принятой на митинге рабочих, инженерно-технических работников и служащих завода дубильных экстрактов говорится: «Мы выражаем горячую солидарность вьетнамским товарищам в их справедливой борьбе против американских интервентов. Мы горячо одобряем политику Советского правительства, направленную на оказание всемерной помощи вьетнамской народу» <...>*

Митинг на заводе «Свет» открыл директор этого предприятия Мотовилов В. И. Начальник смены Пестерева Д. С. внесла предложение о том, чтобы коллектив завода отчислил свой однодневный заработок в фонд помощи народу Вьетнама. Это предложение было горячо одобрено всеми присутствующими на митинге <...>*

750 учащихся собрались на митинг в медицинском училище. Горячо и взволнованно говорили о событиях во Вьетнаме преподаватели училища Филиппов И. У. и Исаева К. Г., учащиеся Семеновых, Иванов, Нуриев, Кононова, Пантелеева, Гарьфьянова. Учащаяся Нуриева в своем выступлении заявила: «Все честные люди земли проклинают политику США. С самолетов летят бомбы на мирные города и население Вьетнама. Мы, студенты, присоединяем свой голос протеста к голосу миллионов людей, требующих прекратить агрессию во Вьетнаме».

Все выступившие на митингах говорили о необходимости своим трудом неустанно укреплять экономическую и военную мощь нашей Родины, горячо одобряли внешнюю политику Советского Союза, решения 7-й сессии Верховного Совета СССР.

Многолюдные митинги солидарности с народом борющегося Вьетнама состоялись в городской больнице, в педагогическом и профессионально-техническом училищах, на предприятиях и в колхозах района.

Секретарь Можгинского горкома КПСС *М. Н. Сметанин*

*ЦДНИ УР, ф. 4780, оп. 1, д. 47, л. 75–76.*

---

* Опущены сведения о митингах, проходивших в районе.

№ 247

## ИЗ ПРОТОКОЛА ЗАСЕДАНИЯ БЮРО МОЖГИНСКОГО ГОРКОМА КПСС ОБ ИТОГАХ РАБОТЫ КОЛЛЕКТИВА ФАБРИКИ «КРАСНАЯ ЗВЕЗДА» В УСЛОВИЯХ 5-ДНЕВНОЙ РАБОЧЕЙ НЕДЕЛИ

*8 августа 1967 г.*

С л у ш а л и: § 4. Итоги работы коллектива фабрики «Красная звезда» в условиях 5-дневной рабочей недели[358].

(т. Зинатов, Шиляева, Имбирев Н. П., Махнюк, Сметанин)

Бюро горкома КПСС отмечает, что перевод фабрики «Красная звезда» на 5-дневную рабочую неделю дал положительные результаты. Повысилась работоспособность рабочих, сократились потери рабочего времени и, как следствие, поднялась производительность труда. Так, во 2 кв. 1967 г. по сравнению с соответствующим периодом прошлого года выработка одного работающего увеличилась на 19%, а выпуск валовой продукции – на 7,2%. Соответственно возросла и заработная плата рабочих. Работа по новому графику позволила снизить общезаводские материальные затраты и удельный расход топлива и электроэнергии.

Вместе с тем в деле осуществления перехода на новый режим работы руководством фабрики допущен ряд серьезных недостатков, в частности, не было уделено должного внимания вопросам внутризаводского планирования, хозяйственного расчета и материально-технического снабжения. Не устранены «узкие места» в производстве. Некоторые трудоемкие операции остались слабо механизированными. Плохо организован планово-предупредительный ремонт оборудования, составленные графики ремонта не соблюдаются.

Все это приводит к внутрисменным простоям и нарушениям ритмичной работы.

Руководство фабрики мало позаботилось и об улучшении условий труда, которые в ряде цехов и участков не отвечают действующим нормам.

Партбюро фабрики вместо того, чтобы усилить политико-воспитательную и культурно-массовую работу с переходом на 5-дневную рабочую неделю, наоборот, допустило ослабление ее. В цехах меньше стало проводиться лекций и бесед. До сего времени не организована работа политинформаторов. Руководящие работники фабрики редко выступают перед рабочими. В социалистическом соревновании нет широкой гласности, нерегулярно проводятся собрания по обсуждению итогов соревнования. На фабрике все еще много нарушений трудовой дисциплины, а борьба с ними ведется в основном по административной линии. Фабком профсоюза не придал должного значения делу организации отдыха рабочих в выходные дни. Эта работа по-настоящему не планируется и проводится на низком уровне.

Все эти недостатки объясняются тем, что подготовка к переходу на 5-дневную рабочую неделю руководством фабрики проведена недостаточно тщательно и односторонне <...>*

Секретарь Можгинского горкома КПСС *М. Н. Сметанин*

*ЦДНИ УР, ф. 4780, оп. 1, д. 81, л. 46–46об, 53.*

**№ 248**

**СПРАВКА МОЖГИНСКОГО ГОРКОМА ВЛКСМ О РАБОТЕ ДЕТСКОЙ СПОРТИВНОЙ ШКОЛЫ г. МОЖГИ**

*16 сентября 1967 г.*

Детская спортивная школа г. Можги включилась в смотр детских внешкольных учреждений в честь 50-летия Великого Октября. Были намечены ряд мероприятий по улучшению воспитательной и учебной работы среди учащихся, а также беседы на спортивные темы среди родителей. В конце прошлого учебного года коллектив детской спортивной школы выезжал с проверкой школ Алнашского и Можгинского районов по выполнению обязательств по физическому воспитанию школьников в честь юбилея Октября. Регулярно проводятся беседы с родителями о значении физической культуры и спорта. Педагогический коллектив школы проводит дни ДСШ в школах, помогает проводить праздники здоровья. Воспитанники школы выступают с показательными упражнениями по гимнастике на спортивных праздниках в школах № 9, 6, 4. В течение учебного года коллектив воспитанников детской спортивной школы участвовал в городских соревнованиях по гимнастике на приз клуба «Сила и грация», в республиканских соревнованиях, посвященных 8 Марта, Дню советской молодежи. Принимали участие в городских, республиканских соревнованиях по баскетболу на приз «Победы».

В апреле 1967 г. детская спортивная школа проводила вечер, посвященный 10-летию спортивной школы и 50-летию Советской власти. На вечере была представлена разнообразная программа. Юные гимнасты показали свое спортивное мастерство, выступили на сцене с концертом художественной самодеятельности. Ребята ходят в походы пешие и велосипедные, однодневные и многодневные. Собирают материал по истории спорта в районе, встречаются с ветеранами спорта, труда и войны. В зимние каникулы впервые в городе проходили соревнования по хоккею на приз клуба «Золотая шайба». Воспитанниками детской спортивной школы была проделана большая работа. Ребята были общественными тренерами, проводили игры, были

* Опущена постановляющая часть документа о мерах по усилению политико-воспитательной и культурно-массовой работы среди рабочих фабрики, по устранению «узких мест» на производстве.

судьями, но прежде чем поручить им это дело проводили несколько семинаров – инструктажей по правилам игры в хоккей. В июне, июле 1967 г. воспитанники детской спортивной школы помогали создавать команды юных футболистов для выступления на соревнованиях на приз клуба «Кожаный мяч»[359].

Сейчас детская спортивная школа готовится достойно встретить 50-летний юбилей Великого Октября. Проводит большую методическую работу в школах и коллективах физкультуры города и района, беседы с родителями учащихся. К юбилею Великой Октябрьской социалистической революции проведут матчевые встречи по баскетболу, соревнования по гимнастике среди коллективов физкультуры города и района.

Секретарь Можгинского горкома ВЛКСМ *Н. В. Питерских*

*ЦДНИ УР, ф. 92, оп. 8, д. 542, л. 135–136.*

**№ 249**

**ИЗ СПРАВКИ МОЖГИНСКОГО ГОР(РАЙ)ОТДЕЛА МИЛИЦИИ О РАБОТЕ НАРОДНЫХ ДРУЖИН В г. МОЖГЕ И РАЙОНЕ**

*1 ноября 1967 г.*

<...>* 3. О РАБОТЕ НАРОДНЫХ ДРУЖИН

На начало 1967 г. в г. Можге и Можгинском районе насчитывалось в 58 народных дружинах 860 [чел.], в том числе по г. Можге – 34 дружины с числом народных дружинников 470 чел. Большой была в народных дружинах партийно-комсомольская прослойка.

Однако в последнее время за исключением небольшого количества народных [дружин] (авторемзавод, швейная фабрика, АТК, лесхоз, фабрика «Красная звезда» и др.) руководители предприятий, учреждений, организаций, колхозов и совхозов, секретари от руководства работой народных дружин самоустранились. В результате актив народных дружин на отдельных предприятиях (лесопильно-мебельный комбинат, [завод] «Дубитель», МЗМД, нефтеразведка, ремстройуправление) распался, на дежурства назначаются по приказу или распоряжению цеха, смены, бригады в полном составе. В результате на дежурство выходят в числе «рабочего патруля» и нарушители общественного порядка. А отдельные руководители, секретари парторганизаций и председатели месткомов профсоюза вообще не считают нужным исполнять постановление ЦК КПСС, Совета Министров СССР, Президиума Верховного Совета СССР от 23 июля 1966 г. «О мерах по усилению борьбы с преступностью» в части улучшения рабо-

* Опущены разделы 1, 2 «О состоянии преступности», «О состоянии борьбы с мелким хулиганством и пьянством».

ты народных дружин. До сих пор не созданы народные дружины в СМУ-2, маслозаводе, мельзаводе, ДЭУ-516, заводе стеновых материалов, горпищекомбинате, мясокомбинате, РОС, ремстройуправлении, горэлектросети и др.

В педучилище, в ветеринарном техникуме, медицинском училище, ГПТУ-12, СПТУ-5, автомотоклубе – большие педагогические коллективы, но в число дружинников преподаватели не выдвигаются, а на дежурства по охране общественного порядка назначаются учащиеся этих учебных заведений, не достигшие совершеннолетнего возраста, что противоречит положению о добровольных народных дружинах.

При таком положении работы народных дружин по г. Можге в январе 1967 г. на дежурство не выходило 13 народных дружин, в феврале – 13, в марте – 18, в апреле – 10, в мае – 18, в июне – 17, июле – 18, августе – 18, сентябре – 20.

В течение 3 кв. 1967 г. на дежурство по охране общественного порядка в г. Можге не выходили вообще народные дружины: МЗМД, [завод] «Дубитель», маслозавод, комбинат коммунальных предприятий, мельзавод, завод «Свет», горпищекомбинат, мясокомбинат, комбинат бытового обслуживания, ветеринарный техникум, РОС, горэлектросеть, узел связи.

Городской (начальник штаба Тучков В. А.) и районный (начальник штаба Головин Я. Н.) штабы народных дружин работой подчиненных народных дружин руководят неудовлетворительно.

В целях активизации деятельности народных дружин в предпраздничные дни просим провести заседания штабов народных дружин, на которых обсудить вопрос об охране общественного порядка в дни празднования 50-летия Октября.

Начальник Можгинского гор(рай)отдела милиции
капитан милиции *Ж. М. Габитов*

*ЦДНИ УР, ф. 4780, оп. 1, д. 89, л. 7–10.*

**№ 250**

**ДОНЕСЕНИЕ ШТАБА ИГРЫ «ЗАРНИЦА» ДРУЖИНЫ им. ЗОИ КОСМОДЕМЬЯНСКОЙ ШКОЛЫ № 2 г. МОЖГИ ОБ ОТКРЫТИИ МУЗЕЯ БОЕВОЙ СЛАВЫ**

*15 ноября 1967 г.*

Штаб военной игры «Зарница» дружины им. Зои Космодемьянской школы № 2 г. Можги докладывает:

В канун праздника – 50-летия Советского государства в дружине открыли музей боевой славы. В музее – 2 зала. В одном размещены материалы, рассказывающие о героическом подвиге земляков.

На стендах помещены материалы о маршале Советского Союза Фалалееве, Героях Советского Союза Гасникове, Кривокорытове,

Евдокимове, кавалерах орденов Славы Байбородове, Киршине, Астраханцеве, командире партизанского отряда Кайшеве, партизане, рука об руку сражавшемся с итальянскими партизанами, Хлыбове. 2 стенда рассказывают о боевом пути 357-й и 313-й стрелковых дивизий, в составе которых сражалось много уроженцев Можгинского района. На одном из стендов размещены фотографии и рассказы родственников воинов, умерших в годы войны в госпиталях г. Можги, захороненных в братской могиле, у подножия которой воздвигнут памятник.

Во втором классе размещены материалы, рассказывающие об ужасах фашистского концлагеря «Бухенвальд». 200 фотографий оформлены на стендах, переписка с активными членами подпольной организации лагеря, подарки бывших узников.

В осенние каникулы отряды юнармейцев приняли участие в военной игре «Штурм высоты 67». В игре участвовало 11 отрядов: 5 отрядов удерживали оборону, 6 отрядов шли в наступление.

В настоящее время юнармейцы батальона занимаются строевой подготовкой, изучают санитарное дело и гражданскую оборону.

Штаб военной игры «Зарница» школы № 2 г. Можги.

*ЦДНИ УР, ф. 92, оп. 10, д. 32, л.8–9.*

**№ 251**

**ИЗ ПРОТОКОЛА ЗАСЕДАНИЯ БЮРО МОЖГИНСКОГО ГОРКОМА КПСС О ХОДЕ ПОДГОТОВКИ ШВЕЙНОЙ ФАБРИКИ К ПЕРЕХОДУ НА НОВУЮ СИСТЕМУ ПЛАНИРОВАНИЯ И ЭКОНОМИЧЕСКОГО СТИМУЛИРОВАНИЯ[360]**

*19 января 1968 г.*

С л у ш а л и: 3. О ходе подготовки швейной фабрики к переходу на новое планирование и экономическое стимулирование.

Бюро горкома КПСС отмечает, что администрацией швейной фабрики проделана некоторая работа по подготовке к переходу на новую систему планирования и экономического стимулирования. Для проведения этой работы на фабрике создана комиссия в составе 15 чел. из числа инженерно-технических работников, представителей партийной, профсоюзной и общественных организаций, которая работает согласно плану.

В ходе подготовки произведен анализ финансовой и хозяйственной деятельности фабрики и необходимые расчеты по образованию фондов предприятия и новых нормативов собственных оборотных средств. Разработаны проекты положения о внутрихозяйственном расчете и определены размеры охвата им цехов, а также проект положения по материальному стимулированию работающих.

Особое внимание было обращено на увеличение выпуска и рентабельности продукции и улучшение ее качества на базе существующей производственной мощности, повышение производительности

труда, сокращение издержек производства, увеличение доходов предприятия и каждого работника.

В целях улучшения качества продукции в 1966 г. на фабрике в основном завершен переход на саратовский метод работы – на бездефектный выпуск продукции. Контроль и анализ работы, связанной с повышением качества продукции, ведется на еженедельных оперативных совещаниях – днях качества.

Вместе с тем необходимо отметить, что в ходе подготовительной работы на фабрике имеются существенные недостатки. Анализ производственной и хозяйственной деятельности предприятия проведен необстоятельно, без глубокого вскрытия недостатков и резервов производства. Результаты анализа нигде не обсуждены, а мероприятия по устранению выявленных недостатков и использованию резервов производства в новых условиях работы не составлены.

Учеба с инженерно-техническими работниками и служащими фабрики по переходу и работе при новой системе планирования и экономического стимулирования не проводилась.

Администрация фабрики медленно решает вопрос о ликвидации непригодного к реализации излишнего оборудования, хотя еще в мае 1967 г. группа народного контроля фабрики указала на эти недостатки.

Партийная, профсоюзная и общественные организации не проводят разъяснительную работу среди коллектива о значении хозяйственной реформы и роли каждого работника в новых условиях. Не организовано социалистическое соревнование среди цехов, бригад и индивидуально по профессиям за досрочное выполнение пятилетнего плана <...>*

Секретарь Можгинского горкома КПСС *А. Д. Есипов*

*ЦДНИ УР, ф. 4780, оп. 1, д. 96, л. 18–19, 33.*

**№ 252**

**ИЗ РАПОРТА КОМСОМОЛЬЦЕВ ШКОЛЫ № 1 г. МОЖГИ ЦЕНТРАЛЬНОМУ КОМИТЕТУ КПСС О РАБОТЕ КОМСОМОЛЬСКОЙ ОРГАНИЗАЦИИ ШКОЛЫ В ЧЕСТЬ 50-ЛЕТИЯ ЛЕНИНСКОГО КОМСОМОЛА**

*14 октября 1968 г.*

Сегодня, накануне юбилея Ленинского комсомола[361], мы, комсомольцы школы № 1 г. Можги, рапортуем о том, что мы сделали, чтобы прийти к нашему празднику с хорошими успехами.

Из 241 комсомольца 240 окончили 1967/68 уч. г. без двоек, из них 49 комсомольцев закончили учебный год на «4» и «5».

---

* Опущена постановляющая часть документа о мерах по ликвидации недостатков по подготовке к переходу на новую систему планирования и экономического стимулирования.

Комсомольцы школы изучают историю нашего государства, жизнь и борьбу выдающихся деятелей Коммунистической партии Советского Союза, основателя нашего государства В. И. Ленина. Комсомольцы выступают с докладами не только в комсомольских группах, но и в подшефных пионерских отрядах. Садим деревья, проведено 5 трудовых воскресников в помощь совхозу «Можгинский», также проводили воскресники по уборке территории школы и в фонд помощи борющемуся Вьетнаму, помогали в оборудовании спортивных площадок по улицам, при клубе им. Короленко, в строительстве спортзала. В нынешнем учебном году пионерами и комсомольцами собрано около 600 кг макулатуры и 10 т металлолома, комсомольцами 9«в» кл. собрано 2,5 т металлолома <...>*

В нашей организации есть хорошие традиции. Созданная в 1924 г., она подготовила сотни добросовестных тружеников. Школа гордится такими, как Эмма Лопатина, геолог, погибла трагически. Юрий Корепанов, окончивший МГУ, работает в настоящее время в области атомной энергии, Волков – авиаконструктор, Огорельцев – ленинский стипендиат Высшего Мореходного Ленинградского училища, Гареева – работник Казанского университета, Николай Кальсин – подполковник ракетных войск, Анисимова Ида – физик-ядерщик в Дубно, Верещагина – преподаватель, проживающая в Болгарии, Бугреева Калерия – заслуженный учитель Удмуртской АССР, ныне работает в медучилище г. Можги, Жанна Баранова – отличник народного просвещения, преподаватель Можгинского педучилища, Шмаков Николай – директор Московского фармацевтического завода, награжден орденом Ленина. В нашей школе работают учителя, которые учились в этой школе: Мещерякова И. И., Кальсина З. Л., награжденная значком «Отличник народного просвещения», Фалалеева Л. Н., Головина Н. Н., Карачева С. И., Шихалеева Г. А. <...>**

Встречая свой юбилей – 50-летие Ленинского комсомола, клянемся быть верными до конца славным традициям Коммунистической партии, Ленинского комсомола, всего советского народа.

Росписи комсомольцев под письмом Центральному комитету КПСС от 14 октября 1968 г.:

Комсомольцы 8«а», 8«б», 8«в», 9«а», 9«б», 9«в», 10«а», 10«б», 10«в» кл.***

*ЦДНИ УР, ф. 383, оп. 2, д. 93, л. 58–61.*

---

* Опущены сведения о сохранении традиций отцов и дедов, преемственности поколений.

** Опущены мероприятия по достойной встрече 100-летия со дня рождения В. И. Ленина.

*** Всего 199 подписей.

№ 253

## ИЗ ИНФОРМАЦИИ МОЖГИНСКОГО ГОРКОМА КПСС О СОБРАНИЯХ И МИТИНГАХ ПРОТЕСТА ТРУДЯЩИХСЯ г. МОЖГИ И РАЙОНА ПРОТИВ ПРОВОКАЦИЙ НА СОВЕТСКО-КИТАЙСКОЙ ГРАНИЦЕ[362]

*15 апреля 1969 г.*

В коллективах предприятий, колхозов, совхозов, учреждений города и района состоялись митинги протеста против военных провокаций китайских властей на р. Уссури. Многолюдные собрания и митинги прошли в ГПТУ-12, педагогическом и медицинском училищах, на швейной фабрике, в колхозах «Победа», «Ленинский путь», «Заветы Ильича», на авторемзаводе, заводах дубильных экстрактов и машиностроительных деталей. На митингах присутствовало 2602 чел., выступили 54 чел.

Выступавшие рабочие, колхозники, представители интеллигенции и учащиеся в своих речах единодушно одобряли твердую и последовательную политику советского правительства, направленную на обеспечение неприкосновенности советских границ, гневно клеймили позором клику Мао Цзэ-дуна[363], развязавшего вооруженный конфликт на советско-китайской границе.

Мастер процесса швейной фабрики Веретенникова Н. Я. в своем выступлении сказала: «От имени всех женщин фабрики я заявляю, что мы клеймим позором банду Мао Цзэ-дуна. Китайские провокаторы забыли все хорошее, что сделали для КНР советские люди, и сейчас, потеряв человеческий облик, стреляют в наших близких, сыновей, братьев. Мы горячо одобряем политику нашей родной партии. И всякие попытки нарушить границы нашей Родины получат сокрушительный удар».

Работник этой же фабрики Мустафин Н. Х. заявил: «Я служил на Дальнем Востоке и возмущаюсь поведением китайских провокаторов. Проезжая через г. Можгу, к родным заезжала мать солдата, погибшего от руки хунвейбинов[364] на р. Уссури. Она рассказала, что узнала сына, над которым надругались провокаторы. Глаза выколоты, лицо обезображено. Позор гнусным раскольникам! Советская граница на крепком замке и никому не позволим посягать на нее!»

В своей резолюции работники швейной фабрики взяли обязательство до конца года выпустить сверхплановой продукции на 20 тыс. руб., что поможет укрепить оборону и мощь нашей страны <...>*

Учащийся группы № 3 горпрофтехучилища № 12 Красноперов В. заявил: «Мы, будущие солдаты, гордимся своими старшими товарищами, защищающими границы нашей Родины! Мы обязуемся отлично подготовиться к несению службы в рядах Советской армии, чтобы в случае необходимости защищать Родину так, как это делают наши товарищи пограничники!» <...>*

В принятых резолюциях участники собраний и митингов едино-

* Опущены сведения о митингах в колхозах района.

душно одобрили заявление Правительства СССР, сурово осудили и заклеймили позором преступные, авантюристические действия китайских властей и обязались своим ударным трудом и учебой крепить оборону и мощь любимой Родины!

Секретарь Можгинского горкома КПСС *А. Д. Есипов*

*ЦДНИ УР, ф. 4780, оп. 1, д. 116, л. 17–19.*

**№ 254**

**ИЗ ИНФОРМАЦИИ МОЖГИНСКОГО ГОРКОМА КПСС О РАЗВИТИИ ФИЗКУЛЬТУРЫ И СПОРТА В г. МОЖГЕ И РАЙОНЕ**

*16 декабря 1969 г.*

<...>* Так, на 1 января 1966 г. в городе насчитывалось 8632 физкультурника, на 1 декабря 1969 г. – 10 472 физкультурника. В районе в 1967 г. – 5404 чел., за 1-е полугодие 1969 г. – 4950 чел.

В городе на всех предприятиях, во всех организациях и учебных заведениях созданы коллективы физкультуры. Несколько повысилось и спортивное мастерство городских спортсменов.

Так, в 1969 г. подготовлены 1 кандидат в мастера спорта, спортсменов 1-го разряда – 30 чел., 2-го, 3-го и юношеского разрядов – 3700 чел. Это больше, чем в прошлые годы <...>**

В связи с переходом промышленных предприятий на 5-дневную рабочую неделю стало больше возможностей у населения к приобщению к физкультуре и спорту.

Так, коллектив завода дубильных экстрактов в субботние и воскресные дни регулярно проводит мероприятия: соревнования по различным видам спорта, походы выходного дня, спартакиады здоровья и т. д., где принимает участие не только молодежь, но и люди среднего и пожилого возраста. В эти дни рабочим и служащим предоставляется в бесплатное пользование различный спортинвентарь, оборудование, различное снаряжение.

Летом к их услугам – лодочная станция.

Программа спортивных мероприятий составляется с учетом наибольшего охвата работающих на данном предприятии. Хорошо проводится работа на фабрике «Красная звезда». Фабрика изготовляет лыжи. Для популяризации своей продукции, для сбора замечаний по качеству лыж фабрика ежегодно проводит соревнования по лыжам на приз фабрики, куда приглашаются лучшие лыжники нашей республики, а также Татарии, Пермской области и др.

Соревнования проводятся на лыжах, выпускаемых фабрикой. Приз – лыжи окантованные, облегченные со специальной надписью. Про-

* Опущены сведения о выходе постановления ЦК КПСС и Совета Министров СССР «О мерах по дальнейшему развитию физической культуры и спорта» от 11 августа 1966 г.

** Опущены сведения по району.

водятся также различные соревнования по возрастным группам. 15 кубков стоит в уголках спорта на фабрике. Инициатором в спортивной работе является ДСО «Спартак». Большую работу проводят Г. Симонов, Беляев, С. Королев, В. Головин, Н. Тихомиров. Это настоящие энтузиасты своего дела, все свободное время отдающие спорту, вовлекающие рабочих в спортивную работу.

Лучше стали работать и спортивные коллективы завода «Свет», швейной фабрики. Больше стало походов по местам боевой и трудовой славы, туристических походов. Соревнования, как правило, проводятся в выходные дни.

С введением 5-дневной рабочей недели спортивно-массовая работа улучшилась на Можгинском авторемзаводе. Например, команда штангистов, возглавляемая станочником, спортсменом 2-го разряда Демышевым В. И., является сильнейшей в районе. Раньше этот вид спорта не культивировался на авторемзаводе.

На таких предприятиях как заводы «Свет», «Дубитель», завод машиностроительных деталей, лесопильно-мебельный комбинат, фабрика «Красная звезда» производственная гимнастика проводится далеко не во всех цехах. В городе занимается производственной гимнастикой всего 1217 чел, в районе – 250 чел. В городе – 39 платных физкультурных работников, в число которых входят учителя физкультуры школ, средних специальных учебных заведений, инструкторы и методисты производственной гимнастики. Имеются платные работники в колхозе «Россия» и совхозе «Пычасский». Остальные сельские коллективы платных работников не имеют <...>*

Подготовка мастеров спорта в промышленных предприятиях и колхозах затруднена тем, что данные коллективы не имеют квалифицированных тренеров. Отсутствие спортивного инвентаря (кед, шиповок, лыжных ботинок, спортивных костюмов) также отражается на подготовке спортсменов высокого разряда <...>**

УЧЕБНЫЕ ЗАВЕДЕНИЯ

Количество учащихся, занимающихся спортом

| Годы | Количество физкультурников | Разряды | | |
|---|---|---|---|---|
| | | 1 | 2 | 3 |
| | В городе: | | | |
| 1967 | 5784 | 12 | 235 | 638 |
| 1968 | 6419 | 18 | 262 | 820 |
| | В районе: | | | |
| 1967 | 3284 | – | 56 | 173 |
| 1968 | 3664 | – | 68 | 174 |

* Опущены сведения об использовании природных условий для развития физкультуры в городе.

** Опущены мероприятия городского совета физкультуры по развитию физической культуры и сведения о развитии физической культуры и спорта в колхозах и совхозах.

<...>* Коллективы физкультуры педагогического и медицинского училищ разработали план подготовки спортсменов высшего разряда. Так, в педучилище работает лыжная секция, которая занимается под руководством тренера Каримова Г. И. В эту секцию входят спортсмены 1-го разряда. Работает секция по вольной и классической борьбе (тренер Шиханов С.). В этих секциях составлены перспективные планы по подготовке спортсменов высших разрядов – мастеров и кандидатов в мастера спорта.

В коллективе физкультуры ветеринарного техникума подготовлена кандидат в мастера спорта Городских Е. В., а Парамонова[365] и Пестерева являются кандидатами в члены олимпийской сборной молодежной страны по лыжным гонкам (тренер Плеханов С. Я.[366]). В ряде соревнований по различным видам спорта в республике техникум занимал ведущие места. В техникуме имеется 27 переходящих кубков, 20 вымпелов, большое количество грамот и дипломов. Выпускается стенная газета «Спорт» <...>**

В каждом учебном заведении оборудованы спортивные стенды и уголки. Проводятся семинары с физкультурным активом. Проводится подготовка спортивных судей, инструкторов-общественников.

Данные подготовки спортивных судей и инструкторов-общественников в городе и районе (учебные заведения):

| Годы | Спортивных судей | Инструкторов-общественников |
|---|---|---|
| 1967 | 219 | 224 |
| 1968 | 229 | 251 |

При учебных заведениях города и района имеются спортивные сооружения:

| | 1967 г. | 1968 г. |
|---|---|---|
| Комплексных спортплощадок | 13 | 16 |
| Футбольных полей | 8 | 10 |
| Площадок: волейбольных | 59 | 62 |
| баскетбольных | 23 | 28 |
| Спортивных гимнастических залов | 9 | 11 |

Все имеющиеся спортивные базы: стадион, лыжная база, залы предоставляются учащимся.

В 1969 г. в районе построены 2 школы, где имеются спортивные залы. До конца этого года будет сдан спортзал в школе № 1 города <...>***

Секретарь горкома КПСС *Я. Н. Головин*

*ЦДНИ УР, ф. 4780, оп. 1, д. 116, л. 41–45, 46–48.*

---

* Опущена часть информации о роли уроков физкультуры в системе физического воспитания.

** Опущена часть информации о роли пропаганды спорта среди населения города и района.

*** Опущены мероприятия, необходимые для развития физкультуры и усиления спортивной базы в районе.

№ 255

## ИЗ СПРАВКИ ДИРЕКТОРА МОЖГИНСКОГО ПЕДАГОГИЧЕСКОГО УЧИЛИЩА В. ЛУЧКИНА О ВЫПУСКНИКАХ[367] УЧИЛИЩА

*[1969 г.]**

<...>** За 50 лет своего существования Можгинское педучилище выпустило около 5,5 тыс. учителей начальных классов и старших пионервожатых, из них 2,4 тыс. удмуртов. Большинство выпускников нашего училища работают в школах нашей республики. Так, например, из 185 учителей и преподавателей, работающих в 1968/69 уч. г. в школах Алнашского района, 150 являются выпускниками Можгинского педучилища, более 90% учителей школ г. Можги и района, также наши выпускники. Такое же положение и в других южных районах республики.

Большинство наших выпускников получили высшее образование, стали мастерами обучения и воспитания, отмечены правительственными наградами, получили звание заслуженного учителя школ УАССР и РСФСР. Только в Можгинском районе из наших выпускников 10 учителей получили звание «Заслуженный учитель школы Удмуртской АССР», 1 – «Заслуженный учитель школы РСФСР».

Многие награждены значком «Отличник народного просвещения».

Часть из наших выпускников стали кандидатами наук, ныне работают в вузах страны. Это Конюхов В. Н. – кандидат исторических наук, работает в МГУ им. Ломоносова; Прокопьев И. И. – кандидат педагогических наук, работает в Воронежском государственном пединституте; Павлов Н. П. – кандидат исторических наук, заместитель директора республиканского НИИ истории, языка и литературы. Кандидаты наук Яшин Д. А., Баймето в А. И., Суханов А. И., Петров Генрих работают в Удмуртском государственном пединституте. Санников Н. И., Христолюбова Л. С., Владыкин Владимир – учатся в аспирантуре МГУ им. Ломоносова.

В годы Великой Отечественной войны выпускник Можгинского педучилища Евдокимов Григорий Петрович за мужество и героизм, проявленные в боях с немецко-фашистскими захватчиками получил звание Героя Советского Союза, ныне продолжает службу в Советской армии; Бабкин Петр Андреевич повторил подвиг капитана Гастелло; выпускник 20-х годов Березкин Виктор Семенович, уроженец дер. Бакагурт Можгинского района, ныне генерал-майор, продолжает службу в [войсках] ПВО Московского округа.

Из 53 преподавателей 12 закончили педучилище и после окончания пединститутов вернулись на преподавательскую работу в свое училище.

---

* Датируется по содержанию документа.

** Опущены сведения об истории создания училища и переводе его в 1922 г. из г. Елабуги в с. Можгу.

Многие из наших выпускников работают в партийных, советских, комсомольских и профсоюзных органах районов и республики. Можно привести некоторые из них, это Емельянов М. П. – заведующий отделом обкома КПСС, Попов Н. В. – заместитель заведующего отделом обкома КПСС, Никитин В. Н. – заведующий сектором печати обкома КПСС, Первина Е. Ф. – председатель обкома профсоюза работников просвещения, высшей школы и научных учреждений, Головин Я. Н. – секретарь Можгинского горкома КПСС, Никифоров И. Н. – председатель, Прохоров П. П. – секретарь Можгинского исполкома райсовета, Васильев П. Г. – заместитель председателя исполкома горсовета, Караваева Людмила – заведующая отделом обкома ВЛКСМ, Питерских Нина – секретарь Можгинского горкома ВЛКСМ и другие.

Можгинское педучилище не порывает связь со своими выпускниками, ежегодно проводит встречи, многие приезжают за советом и помощью. Методисты педучилища часто выступают с докладами и лекциями перед учителями, совместно с институтом усовершенствования учителей оказывают помощь в экспериментальном обучении в начальных классах города и района.

Директор Можгинского педучилища *В. Лучкин*

*ЦДНИ УР, ф. 4780, оп. 1, д. 119, л. 7–9.*

**№ 256**

**ИЗ ИНФОРМАЦИИ МОЖГИНСКОГО ГОРКОМА КПСС О ХОДЕ СМОТРА-КОНКУРСА НАГЛЯДНОЙ АГИТАЦИИ, ПОСВЯЩЕННОГО 100-ЛЕТИЮ СО ДНЯ РОЖДЕНИЯ В. И. ЛЕНИНА И 50-ЛЕТИЮ АВТОНОМИИ УДМУРТИИ**

*4 января 1970 г.*

<...>* В связи с подготовкой к юбилею В. И. Ленина и проведением в честь этой даты смотра-конкурса партийными организациями важное значение придается обновлению и совершенствованию наглядной агитации как в городе в целом, так и на предприятиях, в учреждениях.

С целью совершенствования всех видов наглядной агитации в городе создан художественный совет, который рассматривает предварительные планы и эскизы оформления города, предприятий, общественных зданий. Это дает возможность учитывать особенности нашего города, исходя из его архитектуры, создать отдельные законченные комплексы по содержанию и по форме. Таким примером может служить оформление ул. В. И. Ленина (на этой улице установлена городская трибуна, так как здесь проходят демонстрации, митинги). Около городской трибуны установлены Доска почета, социалистические обязательства города и района в хорошем исполнении. Конец улицы с южной стороны замыкает сооружение, изображающее серп

* Опущены сведения о ходе смотра-конкурса по району.

и молот с надписью «100 лет В. И. Ленину». Это сооружение скупо по своему решению и выразительно по воздействию на зрителя.

Другой конец улицы будет замыкать огромный портрет В. И. Ленина с годами 1870—1970, который венчает дату 100-летия со дня рождения великого вождя.

На этой улице на здании районного узла связи установлено большое панно: «Народ и партия едины». Кроме этого на стороне городской трибуны будут размещены 10 панно под названиями: «Ленина гений в делах поколений», «Комсомол — верный помощник партии» и панно, посвященное пионерии (часть этих работ уже установлена). Таким образом, проходя по ул. Ленина, создается впечатление законченной композиции <...>*

В ходе смотра первичные парторганизации приняли меры по улучшению оформления подъездов к промышленным предприятиям и их территории, оформлению красных уголков и помещений цехов.

Хорошо, со вкусом оформлен сквер у проходной завода дубильных экстрактов. Здесь показаны фотографии достойных почести людей завода, установлен стенд, показывающий историю и развитие завода. В центре сквера возвышается памятник солдату-герою. Со стороны ул. Казанской в сквере оформлены панно: «50 лет Советской Удмуртии» и «Ленинский гений в делах поколений».

Продуманно выполнена и размещена наглядная агитация на территории завода «Свет». Изменилось оформление улиц, ведущих к цехам завода машиностроительных деталей. Красочно оформлена наглядная агитация на фабрике «Красная звезда». Партийная организация этой фабрики особое внимание уделяет действенности наглядной агитации, в ней систематически освещается ход социалистического соревнования, успехи коллектива, вставшего на ленинскую трудовую вахту, показатели рабочих, работающих по ленинским трудовым книжкам. Через наглядную агитацию показывается борьба за улучшение качества выпускаемой продукции, за повышение производительности труда. На фабрике умело используются наглядные средства для укрепления трудовой дисциплины.

Активное участие в смотре приняли также парторганизации швейной фабрики, пищекомбината УПС, завода плодово-ягодных вин, комбината бытового обслуживания и др. <...>**

Заведующий отделом пропаганды
и агитации Можгинского горкома КПСС *Н. И. Иванов*

*ЦДНИ УР, ф. 16, оп. 1, д. 11044, л. 36—38.*

---

* Опущена часть текста об оформлении других улиц города.

** Опущена часть информации о недостатках в оформлении: «украшательство», низкий уровень исполнения, недостаток кадров и др.

№ 257

## ИЗ ИНФОРМАЦИИ МОЖГИНСКОГО ГОРКОМА КПСС ОБ ИТОГАХ ВЫБОРОВ В ВЕРХОВНЫЙ СОВЕТ СССР В г. МОЖГЕ И РАЙОНЕ

*15 июня 1970 г.*

Труженики города и района встретили день выборов в Верховный Совет СССР*, как большой и радостный праздник. По сложившейся хорошей традиции советские люди все наши праздники и замечательные даты встречают трудовыми успехами и в обстановке большой политической активности.

Коллективы промышленных предприятий города, продолжая юбилейное соревнование, план реализации продукции 5 мес. этого года выполнили на 106,5%, план этого же периода по выпуску валовой продукции выполнен в целом по городу на 107,2%, план по производительности труда за май выполнен предприятиями города на 106,5 %.

Хорошими трудовыми подарками встретили день выборов отдельные коллективы промышленных предприятий города.

Досрочно выполнив обязательства, взятые в честь 100-летия со дня рождения В. И. Ленина, в дни подготовки к выборам коллектив Сюгинского стеклозавода «Свет» вновь встал на трудовую вахту и взял обязательство ко дню выборов выполнить полугодовой план выпуска товарной продукции. Стеклозаводцы сдержали слово и уже 6 июня завод завершил полугодовой план по выпуску товарной продукции, а в канун выборов выдал сверхплановой продукции почти на 0,5 млн руб. Успешно выполняются заводом и другие плановые показатели. Так за год по обязательству коллектив должен был реализовать сверхплановой продукции на 100 тыс. руб., а уже за 5 мес. ее реализовано на 231 тыс. руб.

Успешно выполнили принятые обязательства коллективы смен и бригад лесопильно-деревообрабатывающего цеха лесопильно-мебельного комбината. Наиболее высоких показателей добилась в соревновании смена мастера Владимира Злобина, которая сверх годового обязательства выпустила деталей домостроения на 8,5 тыс. руб. <...>**

14 июня на всех 59 избирательных участках голосование началось организованно, ровно в 6 час. утра. К открытию голосования на всех избирательных участках уже были избиратели. Отличительной особенностью нынешних выборов явилась высокая активность молодежи. На 20 участках первыми проголосовали молодые избиратели. Так, студент-комсомолец Иванов Виктор Семенович из колхоза «Россия» проголосовал первым. Он сказал: «Голосуя впервые, желаю нашим избранникам хорошей, плодотворной работы».

---

* Выборы состоялись 14 июня 1970 г.

** Опущены сведения о достижениях тружеников сельского хозяйства.

Рабочий известкового завода И. М. Суслов проголосовал также первым и сказал: «Голосую за партию, за то, чтоб не было войны». Молодая доярка колхоза «Россия» Щербакова А. К. первой опустила бюллетени со словами: «Голосую за самых хороших людей, особенно приятно голосовать за своего земляка Чернова М. М.» Многие другие избиратели также высказали много теплых слов в адрес нашей партии и советской власти. Вместе с молодежью в голосовании приняли активное участие ветераны партии и труда. В числе первых проголосовал ветеран труда, 82-летний пенсионер Городилов А. С. Голосуя, он сказал: «Голосую я всегда первым, так как считаю политику партии правильной, отвечающей интересам нашего народа».

На Советском избирательном участке к его открытию собралось более 20 чел. Председатель комиссии Нечаев Е. В. поздравил присутствующих со всенародным праздником – днем выборов и пригласил избирателей к голосованию. С ответной речью выступила заслуженная учительница школы РСФСР, награжденная орденом Ленина Ефимова Е. И.

Выборы в городе и районе прошли организованно. К 8 час. утра в районе проголосовало около 1/3 всех избирателей, а к половине десятого на двух избирательных участках, Сосмакском и Мальчиковском, полностью закончили голосование по спискам. К 12 час. закончили голосование по спискам уже на 9 участках <...>*

Одним из недостатков и трудностей в проведении выборов была в день выборов неудовлетворительная телефонная связь, что не позволяло своевременно получать информацию с избирательных участков о ходе голосования. Проведение выборов в летнее время затрудняет явку избирателей на участки для голосования, что связано с летними отпусками, работой и отдыхом трудящихся.

Секретарь Можгинского горкома КПСС *А. Д. Есипов*

*ЦДНИ УР, ф. 16, оп. 1, д. 11015, л. 171–173.*

**№ 258**

**ИНФОРМАЦИЯ МОЖГИНСКОГО ГОРКОМА ВЛКСМ О ПРОВЕДЕНИИ РЕЙДА ПО ПРОВЕРКЕ САНИТАРНО-ГИГИЕНИЧЕСКОГО РЕЖИМА ОЧИСТНЫХ СООРУЖЕНИЙ ПРЕДПРИЯТИЙ И ОРГАНИЗАЦИЙ г. МОЖГИ И РАЙОНА**

*[Не ранее 1 сентября 1970 г.]***

Можгинским городским комитетом комсомола совместно с комитетом народного контроля, представителями санэпидстанции, членами общества охраны природы, корреспондентами газеты «Ленинское

* Опущена часть информации о числе непроголосовавших, об испорченных бюллетенях, надписях на них и др.

** Датируется по содержанию документа.

знамя» и при участии представителей обсуждаемых предприятий был проведен рейд по усилению контроля за соблюдением санитарно-гигиенического режима в Можгинском районе Удмуртской АССР.

В ходе проверки были обследованы следующие объекты: завод «Свет», завод дубильных экстрактов, мясокомбинат, маслосыродельный завод, цех приготовления полуфабрикатов, пищекомбинат УПС с консервным заводом, большинство рек и водоемов, находящихся в районе, 9 молочнотоварных ферм.

При проверке особое внимание обращалось на санитарное состояние территорий, состояние действующих очистных сооружений на предприятиях, вопросы водоснабжения и канализации, эффективность работы очистных сооружений.

Проверкой у с т а н о в л е н о:

В неудовлетворительном состоянии находятся территории завода «Свет», маслосыродельного завода, пищекомбината УПС и молочнотоварных ферм колхозов «Победа», «Дружба», «Совет». Из помещений особенно в неприглядном состоянии находятся помещения молочнотоварных ферм, которые несвоевременно очищаются от навоза, а имеющиеся жижесборники переполнены и своевременно не очищаются.

Источником водоснабжения всех вышеперечисленных объектов является артезианская вода, качество которой систематически контролируется Можгинской санэпидстанцией и при обнаружении поступления в сеть недоброкачественной воды принимаются экстренные меры по устранению причин.

Канализованными объектами по Можгинскому району являются завод «Свет», завод дубильных экстрактов, маслосыродельный завод и мясокомбинат. Канализации ряда столовых, дошкольных и школьных учреждений присоединены к заводской канализации.

Общегородских канализационных сооружений город не имеет, но в настоящее время уже изготовлена проектная документация, и началось строительство канализационного коллектора.

Локальные очистные сооружения имеются на заводе «Свет». Организованная при очистных сооружениях лаборатория ведет систематический контроль выпускаемых сточных вод по следующим показателям: прозрачность, цветность, окисляемость, радиоактивность.

Проектная мощность очистных сооружений составляет 250 куб. м в сутки, фактически же пропускается свыше 1000 куб. м в сутки. Степень очистки естественно снижается и это опасно тем, что сточные воды после очистки попадают в р. Сюгинку выше населенного пункта.

Локальные очистные сооружения завода дубильных экстрактов включают в себя: насосную станцию, 2-ярусный отстойник, хлораторную и контактный резервуар. Проектная мощность сооружений

механической очистки составляет 133 куб. м в сутки, фактически же пропускается 400 куб. м в сутки, что также объясняется подключением к заводской канализации ряда городских объектов. Перегруженность очистных сооружений неблагоприятно сказывается на степень очистки. Лаборатории при очистных сооружениях нет, поэтому анализы делаются Можгинской санэпидстанцией.

Заводом заказана проектная документация брызгательного бассейна для охлаждения производственных сточных вод, что позволит значительно снизить водоотведение.

В настоящее время в стадии строительства находится новый маслосыродельный завод, проектом которого предусмотрен сброс сточных вод в городской коллектор, строительство которого задерживается.

Основным источником водоснабжения населения города и района является артезианская вода. В городе имеются 33 артскважины. Водопроводная сеть за 8 мес. 1970 г. выросла на 3 км и составляет 21,1 км.

В течение 1970 г. проведена промывка и дезинфекция всей водопроводной сети. В ходе рейда-проверки участниками рейда закрыто 7 пищевых объектов для наведения в них соответствующего санитарного состояния. На руководителей 9 пищевых объектов наложены штрафы на общую сумму 85 руб. Руководителям проверенных объектов давались конкретные предложения с установлением сроков исполнения.

О результатах проверки и о всех недостатках доложено первому секретарю горкома КПСС Есипову А. Д.

Секретарь Можгинского горкома ВЛКСМ *А. И. Ларионов*

*ЦДНИ УР, ф. 383, оп. 2, д. 158, л. 42–44.*

**№ 259**

**ИЗ ОТЧЕТА МОЖГИНСКОЙ КОМСОМОЛЬСКОЙ ОРГАНИЗАЦИИ ОБ УЧАСТИИ КОМСОМОЛЬЦЕВ, ПИОНЕРОВ И ШКОЛЬНИКОВ ГОРОДА ВО ВСЕСОЮЗНОМ ФЕСТИВАЛЕ СОВЕТСКОЙ МОЛОДЕЖИ[368], ПОСВЯЩЕННОМ 50-ЛЕТИЮ ОБРАЗОВАНИЯ СССР**

*18 мая 1973 г.*

1. Пятилетке[369] – ударный труд, мастерство и поиск молодых.

С большим подъемом и энтузиазмом работает в 1973 г. рабочая молодежь – душа и сердце комсомола. В нашей городской комсомольской организации занято в сфере материального производства около 4000 членов ВЛКСМ. Среди молодежи города и района развернулось социалистическое соревнование под девизом «Третий год – решающий год девятой пятилетки».

На всех промышленных предприятиях юношами и девушками приняты личные социалистические обязательства. Разработаны условия соревнования на лучшего молодого рабочего. Хорошей формой соревнования стали конкурсы мастерства на лучшего молодого токаря,

фрезеровщика, штукатура и других профессий. На многих предприятиях организованы комсомольско-молодежные бригады, группы, их по городу насчитывается 23. На заводе «Дубитель» трудится 2 таких бригады, это слесарей и электриков, которые взяли повышенные обязательства на третий год пятилетки и борются за звание бригад коммунистического труда. Созданы 4 бригады на авторемзаводе, взявшие на себя обязательство – выполнять норму выработки на 115–120% и выпускать продукцию с первого предъявления.

Второй год трудится комсомольско-молодежная бригада на хлебокомбинате. В этом году они взяли на себя обязательство – выполнить годовой план к 28 декабря 1973 г.

Созданы 2 бригады на МЗМД, одна из которых соревнуется с бригадой из авторемзавода.

В автотранспортом предприятии работает комсомольско-молодежная бригада ремонтников, а по городу курсируют 2 комсомольско-молодежных экипажа <...>*

ЦК КПСС, Совет Министров и ЦК ВЛКСМ за короткий период приняли ряд постановлений о развертывании Всесоюзного социалистического соревнования среди работников промышленности, строительства, транспорта, сельского хозяйства[370].

Многие комсомольские организации усилили внимание к этому важному участку работы, фабрика «Красная звезда», завод «Свет», швейная фабрика, завод «Дубитель» принимают меры к безусловному выполнению принятых обязательств, добиваются того, чтобы каждый молодой человек не был вне этого всенародного движения. На швейной фабрике вся молодежь 258 чел. охвачена социалистическим соревнованием. Все они борются за звание ударника коммунистического труда. 85 членам ВЛКСМ это звание уже присвоено. Хорошо организована работа по экономии материалов, в коллективе поддерживается почин передовиков. В этом коллективе 18 чел. работает в счет 1974 г., а Карпова Таня[371] – в счет 1975 г.

<...>** Для руководства работой по маршруту «Мир и солидарность» пионерского марша «Всегда готов» во всех школах работают клубы интернациональной дружбы – КИДы[372], которые проводят сбор и изучение материалов о том, как пионеры и комсомольцы всех поколений сотрудничали и укрепляли братскую солидарность с зарубежными прогрессивными молодежными организациями.

В какую бы школу города или района не пришли, везде проведена большая работа.

Музей боевой славы в можгинской восьмилетней школе № 6 был

* Опущены сведения по району.

** Опущены сведения о военно-патриотическом, эстетическом, нравственном воспитании школьников.

открыт 18 октября 1967 г. За 5 лет своего существования музей получил огласку по всей нашей республике <...>*

В музее находятся уникальные экспонаты, как каски немецкая и русская, патроны, гильзы, осколки кирпичей Брестской крепости, шинель Героя Опалева, значок Бухенвальда, ключ Брестской крепости, фотографии защитников крепости, героев-земляков, священная земля Брестской крепости. Весь материал оформлен в стенды, стеллажи, раскладушки-альбомы.

Осенью был открыт второй зал музея. На его открытие приезжали красные следопыты из различных районов республики. Навстречу с ребятами из г. Могилева приезжала Сачковская-Зенкина А. И. – одна из прославленных защитников Брестской крепости.

В книге отзывов посетителями написано много теплых слов в адрес организаторов и руководителей музея.

Музей работает, поиск продолжается.

Новой формой воспитания пионеров и школьников на революционных, боевых и трудовых традициях советского народа стал клуб «Отважных», созданный при школе № 2, штаб которого сейчас находится в РДК, и этот клуб объединяет теперь учащихся не только второй школы, но и почти всех школ города <...>**

Все школьники включились в военно-спортивную игру «Зарница» и «Орленок»[373], а октябрята – в «Зарничку»[373]. 23 февраля 1972 г. они провели военно-спортивные игры на местности, смотры песни и строя, пионерские сборы о Советской армии <...>***

Секретарь Можгинского горкома ВЛКСМ *Т. В. Сидорова*

*ЦДНИ УР, ф. 92, оп. 12, д. 39, л. 73–74, 75–76, 78–79, 80–84, 85.*

**№ 260**

**ИНФОРМАЦИЯ МОЖГИНСКОГО ГОРКОМА ВЛКСМ ОБ ИТОГАХ МЕСЯЧНИКА ОЗЕЛЕНЕНИЯ И БЛАГОУСТРОЙСТВА ГОРОДА И СЕЛЬСКОЙ МЕСТНОСТИ**

*Октябрь 1974 г.*

В октябре в городе и районе был объявлен месячник по озеленению и благоустройству города и сельской местности.

Учащиеся школ города и района активно включились в месячник. Местным радио и газетой периодически освещался ход месячника, его трудовые успехи. Организаторами были члены «Зеленого патруля»[374], которых насчитывается в районе около 1600 учащихся. Пионеры и комсомольцы участвовали в очистке школьных территорий, улиц микрорайонов, поселков и деревень. Оказана помощь пенсионерам и

* Опущены сведения о работе музея.

** Опущены сведения о помощи клубу демобилизованных воинов.

*** Опущены сведения о работе с призывниками в городе и районе.

участникам Великой Отечественной войны. Учащиеся школ № 9, Пычасской хорошо потрудились по благоустройству территории детсадов.

За период месячника было посажено 11 534 декоративных и 5475 плодово-ягодных деревьев и кустарников, посажено леса на площади 32 га.

Отличились в месячнике учащиеся школ № 6, № 5, Мальчиковской, Большекибьинской, Можгинской, где в среднем на человека посажено соответственно: по 3, 2, 4, 2, 3 деревьев и кустарников.

Секретарь Можгинского горкома ВЛКСМ *Н. Поликарпова*

*ЦДНИ УР, ф. 92, оп. 12, д. 290, л. 16.*

**№ 261**

**ИЗ ДОКЛАДА ЗАВЕДУЮЩЕЙ ПРОМЫШЛЕННЫМ ОТДЕЛОМ МОЖГИНСКОГО ГОРКОМА КПСС И. В. ХОРОШИЛОВОЙ НА I ГОРОДСКОМ СЛЕТЕ НАСТАВНИКОВ МОЛОДЕЖИ О РАЗВЕРТЫВАНИИ ДВИЖЕНИЯ НАСТАВНИЧЕСТВА В г. МОЖГЕ**

*27 сентября 1975 г.*

<...>* В нашем городе сейчас во всех сферах производства и обслуживания населения более 300 наставников. Они собрались сегодня впервые на городской слет. Среди них коммунисты, ветераны труда, победители 9-й пятилетки, ударники коммунистического труда. Абсолютное большинство наставников имеет стаж работы более 10 лет.

Это люди, которые с подлинно коммунистическим бескорыстием, материнским и отцовским вниманием передают свой производственный и жизненный опыт, прививают чувство рабочей гордости можгинской молодежи.

Большим уважением и авторитетом среди молодежи завода машиностроительных деталей пользуется слесарь-сборщик Иван Андреевич Соловьев. 18 лет трудится он на заводе. Иван Андреевич – наставник молодежи завода. 14 его воспитанников стали ударниками коммунистического труда, 5 закончили высшие учебные заведения, 8 сами сейчас являются наставниками молодежи.

Подшефные Ивана Андреевича – Новоселов Александр, Рыболовлев Николай – пришли на завод с образованием 8 кл. Иван Андреевич помог Саше и Коле не только освоить профессию, но и закончить 11 кл. вечерней школы рабочей молодежи, получить аттестат об окончании средней школы. Новоселов и Рыболовлев стали квалифицированными рабочими, заслужили звание ударников коммунистического труда.

С 1946 г. работает на фабрике «Красная звезда» Толстикова Лидия Александровна. Начинала она свою трудовую деятельность простой работницей. Сегодня коммунист Толстикова – высококвалифициро-

* Опущена часть доклада о задачах воспитания молодого поколения.

ванный мастер. Труд Лидии Александровны не раз отмечался почетными грамотами, отмечен он и юбилейной медалью «За доблестный труд. В ознаменование 100-летия со дня рождения В. И. Ленина». Она не только знает производство хорошо, но и обладает высокими моральными качествами. Все это позволяет ей повседневно влиять на своих подшефных, прививать им высокое сознание долга перед коллективом, обществом.

Лидия Александровна за свою трудовую жизнь воспитала много молодежи, из которой выросли замечательные труженики, которые в настоящее время сами являются наставниками. Это кавалер ордена Трудового Красного Знамени Романова Глафира Павловна, 17 лет трудится на фабрике; Буркова Клавдия Савельевна, награжденная ленинской юбилейной медалью, работает 21 год на фабрике; Альчикова Евгения Ивановна – 21 год; Березкина Галина Федоровна – 16 лет, Залетова Надежда Александровна – 16 лет; по 17 лет –Канкасова Лидия Ивановна и Соколова Роза Миниховна.

Наставники на фабрике занимают авангардную роль в борьбе за претворение в жизнь предначертаний XXIV съезда партии. Они активно участвуют в соревновании за выполнение и перевыполнение планов пятого завершающего года пятилетки, личным примером увлекают подшефных.

15 мастеров-наставников трудятся на заводе дубильных экстрактов. 23 года отдал заводу мастер сырьевого цеха Леконцев Вениамин Иванович, 19 лет – электрик Ходырев Алексей Иванович, 17 лет – кавалер ордена Трудового Красного Знамени, старший машинист кранов Марзин Юрий Иванович и другие.

Наставники завода настойчиво и внимательно изучают склонности, интересы, увлечения и стремления подшефных, их отношение к производственным и общественным делам, поведение в быту. Многие из их подшефных учатся в школе рабочей молодежи или уже закончили ее и готовятся поступать в вузы.

Машковцев Вячеслав Анатольевич так говорит о своем подшефном Истомине: «Знаю родителей, иногда бываю дома, знаю, как проводит свободное время, увлекается художественной самодеятельностью, художественной литературой, сложными слесарными работами, изучает токарное дело, стремится овладеть смежной профессией – профессией токаря».

Кузнецов Валентин Васильевич – ударник коммунистического труда, знает своего подшефного не только по работе, но и бывает у него дома, знает его родителей, друзей, чем увлекается, как проводит свободное время, к чему стремится. А стремится Загуменов Анатолий к знаниям, весь год он готовился к поступлению в техникум и успешно сдал вступительные экзамены.

В наших коллективах есть большие резервы по развитию наставничества. Это люди, достойные подражания в труде и добрых делах коллективов. На 1 сентября 1668 работающих закончили личную пятилетку – работают в счет 10-й пятилетки. С каждым днем таких становится все больше.

На наших предприятиях 4267 ударников коммунистического труда, 9 цехов, 9 смен, 80 бригад носят звание «коммунистических». 2 коллектива – ст. Можга и нефтебаза носят звание коллектива коммунистического труда <...>*

*ЦДНИ УР, ф. 4780, оп. 1, д. 265, л. 26–29.*

**№ 262**

**ИЗ ОТЧЕТА О ВЫПОЛНЕНИИ «ПЛАНА СОЦИАЛЬНОГО РАЗВИТИЯ СЮГИНСКОГО СТЕКЛОЗАВОДА «СВЕТ» НА 1971–1975 гг.» ОБ УЛУЧШЕНИИ ЖИЛИЩНО-БЫТОВЫХ УСЛОВИЙ РАБОЧИХ ЗАВОДА И ПОДГОТОВКЕ КАДРОВ****

*[1976 г.]****

Для улучшения жилищно-бытовых условий коллектива завода проделаны следующие работы:

| № п/п | Намеченные работы | № п/п | Выполнение работ |
|---|---|---|---|
| 1 | | 2 | |
| 1. | Построить 3 благоустроенных 70-квартирных жилых дома и 1 дом (35 квартир) в долевом участии, всего 245 квартир (1971–1975 гг.) | 1. | За 9-ю пятилетку построено 3 дома по 70 квартир каждый. Строительство дома в долевом участии не производилось. |
| 2. | Отремонтировать:<br>капитально – 10 домов,<br>текущий ремонт – 40 домов (1971–1972 гг.). | 2. | Отремонтировано:<br>капитально – 14 домов,<br>текущим ремонтом – 40 домов. |
| 3. | Перейти на централизованную подачу газа в жилые дома поселка завода (1975 г.). | 3. | Работы выполнены. |
| 4. | Приступить к строительству спортивного комплекса с плавательным бассейном (1973 г.). | 4. | Работа не начата из-за отсутствия фондов. |

* Опущены части доклада о развитии рационализаторства и изобретательства, трудовых династиях и др. вопросы идейно-воспитательной работы среди молодежи. Подпись отсутствует.

** Опущены сведения о выполнении плана развития завода по технико-экономическим показателям.

*** Датируется по содержанию документа.

| 1 | 2 |
|---|---|
| 5. Завершить строительство заводского стадиона (1972–1975 гг.). | 5. Территория стадиона ограждена, радиофицирована, подведена вода и сделано освещение. Трибуны не оборудованы из-за недостатка в финансировании. |
| 6. Построить турбазу в районе дер. Телекшур (1972–1973 гг.). | 6. Турбаза построена. |
| 7. Принять долевое участие в строительстве пионерлагеря и средней школы № 4 (1972–1975 гг.). | 7. Работы выполнены. |
| 8. Закончить асфальтирование дорог и улиц Единства, Труда и Первомайской (1971–1975 гг.). | 8. Закончено асфальтирование улиц Труда и Первомайской. Ул. Единства заасфальтирована частично, от ул. Труда до ул. Октябрьской будет заасфальтирована в 1976 г. |
| 9. Улучшить освещение улиц Азина и Октябрьской. | 9. Освещение по улицам Азина и Октябрьской улучшено. |
| 10. Построить заводскую оранжерею площадью 253 м² для выращивания цветов и овощей (1973 г.). | 10. Оранжерея площадью 253 м² построена. |
| 11. Сделать парники для выращивания рассады цветов для открытого грунта площадью 170 м² (1972–1973 гг.). | 11. Работа закончена. |
| 12. Благоустроить территорию вокруг жилых домов (1972–1973 гг.) | 12. Территория вокруг жилых домов благоустроена, посажено свыше 1000 деревьев и 3000 кустарников, оборудованы детские площадки, разбиты цветники. |
| 13. Закончить оформление сквера у магазинов по ул. Октябрьская и у столовой завода (1972 г.) . | 13. Работы проведены. |
| 14. Посадить около каждого вновь построенного дома не менее 80 деревьев и разбить цветники (1971–1975 гг.). | 14. Около каждого дома разбиты цветники и посажены деревья. |
| 15. Посеять на газонах многолетние травы – площадь 1000 м² (1971–1975 гг.). | 15. Работа выполнена полностью. |
| 16. Построить парикмахерскую с дамским залом (1971 г.). | 16. Парикмахерская построена. |
| 17. Построить магазин и выделить помещение под почтовое отделение (1971–1973 гг.). | 17. Построено 2 магазина. Выделено помещение под почтовое отделение и аптеку. Построена мастерская по пошиву одежды. |

За годы 9-й пятилетки проведены следующие работы по кадрам:

1. Подготовлено новых рабочих – 724 чел.
2. Повышена квалификация рабочих всего – 1211 чел., в том числе:

на производственно-технических курсах – 621 чел.,

на курсах целевого назначения – 247 чел.,

индивидуальным способом – *.

3. Освоено вторых профессий – 279 чел.
4. Повышена квалификация ИТР и служащих – 155 чел.,

в том числе:

в институтах повышения квалификации с отрывом от производства – 72 чел.,

без отрыва от производства – 55 чел.

5. Обучаются за счет предприятия – 8 чел.,

в том числе:

в высших учебных заведениях – 7 чел.,

в средних специальных учебных заведениях – 1 чел.

6. Проходят экономическую учебу в школах коммунистического труда[375] – 810 чел., в том числе:

рабочих – 810 чел.,

ИТР и служащих – **.

Окончили вечернее и заочное обучение – 62 чел.

В течение 9-й пятилетки для проведения работ по развитию производства, по социально-культурным мероприятиям и по материальному поощрению за выполнение и перевыполнение плана производства израсходовано – 3532 тыс. руб.,

в том числе:

а) по фонду материального поощрения – 1380 тыс. руб.,

б) по фонду социально-культурных мероприятий – 673 тыс. руб.,

в) по фонду развития производства – 1479 тыс. руб.

Директор завода *А. А. Денисенко*

*ЦДНИ УР, ф. 4780, оп. 1, д. 310, л. 6–11.*

**№ 263**

## ИЗ СПРАВКИ МОЖГИНСКОГО ГОРКОМА КПСС О СОСТОЯНИИ МЕДИЦИНСКОГО ОБСЛУЖИВАНИЯ НАСЕЛЕНИЯ г. МОЖГИ И РАЙОНА

*17 февраля 1977 г.****

Секретно

Медицинским обслуживанием населения города и Можгинского района занимается Центральная районная больница и 3 участковых

* Так в документе, цифра не указана.

** Так в документе, сделан «прочерк».

*** Вопрос рассмотрен на заседании бюро горкома КПСС 17 февраля 1977 г.

больницы, которые расположены в пос. Пычас, в с. Большая Уча и в с. Большая Кибья. Кроме этого в районе 32 фельдшерских пункта, 14 фельдшерско-акушерских пунктов и 10 здравпунктов в городе. На службе здоровья в городе и районе работают 124 врача, 813 фельдшеров и медицинских сестер. Всего в городе и районе 211 врачебных должностей, укомплектованность составляет 93%.

Центральная районная больница имеет основные специализированные отделения. Всего коечных мест в городе и районе 520 и по 100 коек – в противотуберкулезном диспансере и санатории «Сосновый бор». Общее руководство и контроль всей лечебной, профилактической и санитарно-оздоровительной работой осуществляется Центральной районной больницей <...>*

Материально-техническое обеспечение всех больниц в основном удовлетворительное. Обеспеченность койками составляет 8,6 на 1000 чел. населения, при нормативе – 13.

В 1976 г. в г. Можге открыта новая поликлиника, гараж на 25 автомашин, пущено в эксплуатацию новое здание Большеучинской участковой больницы, отремонтированы ряд медпунктов и отделений. Больницы приобрели много новой аппаратуры и оборудования. Но надо отметить, что ряд зданий больниц требуют ремонта. Здание стационара Центральной районной больницы в аварийном состоянии и требует капитального ремонта: протекает крыша, сгнили междуэтажные деревянные перекрытия, сгнили полы <...>**

Высокая текучесть кадров, некоторые врачебные должности заняты фельдшерами. В течение 1976 г. прибыло 10 врачей, выбыло 6. Ощущается большой недостаток в среднем и младшем медицинском персонале. Не хватает 30 медицинских сестер и 98 санитарок. Остается нерешенным вопрос с кадрами педиатров.

Врачебная и медицинская помощь в городе и районе в основном оказывается квалифицированными специалистами. В 1976 г. число посещений поликлиники составило 362 765, в Пычасе – 50 114, в Большой Уче – 13 883, в Большой Кибье – 5181.

---

* Опущены сведения о работе партийной организации Центральной районной больницы.

** Опущены сведения о лечебных учреждениях, требующих ремонта, нового оборудования, расширения количества больничных коек и др.

Демографические показатели выглядят следующим образом:

| | 1975 г. | | 1976 г. | |
|---|---|---|---|---|
| | абсолютная | на 1000 чел | абсолютная | на 1000 чел |
| *1. По городу* | | | | |
| Рождаемость | 712 | 17,2 | 649 | 15,6 |
| Общая смертность | 452 | 10,9 | 439 | 10,5 |
| Естественный прирост | 260 | 6,3 | 210 | 5,1 |
| Детская смертность | 18 | 25,3 | 24 | 35,8 |
| *2. По району* | | | | |
| Рождаемость | 494 | 12,3 | 544 | 17,8 |
| Общая смертность | 486 | 15,2 | 464 | 15,2 |
| Естественный прирост | 8 | 0,24 | 80 | 2,6 |
| Детская смертность | 17 | 34,5 | 17 | 31,2 |

Из таблицы видно, что в последние годы показатели детской смертности растут. Средний показатель по республике за 1976 г. — 24,6. В 1976 г. значительно улучшена материальная база детской поликлиники. Детская поликлиника почти полностью укомплектована врачами, кроме рентгенолога, 0,5 ставки физиотерапевта и трех школьных врачей. Но и при этих имеющихся условиях допущена самая высокая смертность за 1976 г. среди городов республики. Такое положение стало возможным в результате низкого качества работы акушеро-гинекологических служб и педиатрии.

Плохо выполняются санитарные требования в родильном доме, многие женщины к родам не подготовлены как психологически, так и санитарно-гигиенически. Не достаточно проводится своевременное оздоровление женщин и лечение больных матерей.

Больные дети вовремя не выводятся из роддома. Нет постоянной и деловой связи детской консультации и отделений больницы. Встречаются случаи необоснованного перевода больного ребенка из отделения в отделение. Много детей необоснованно находится на раннем смешанном и искусственном вскармливании (28%). Поздно выявляются рахит, гипертрофия, анемия. Больные дети поздно поступают в стационар и в тяжелом состоянии, в результате высокая досуточная летальность. Это говорит о низком качестве патронажной работы[376] и недостаточности связи всех служб. Высокая досуточная летальность, смертность детей от сепсиса и легочных заболеваний свидетельствует о серьезных недостатках в организации медицинской помощи детям.

Нерационально используется коечный фонд, из года в год переполняются материнские койки, дети с матерями лежат на одной крова-

ти даже в инфекционном отделении, что недопустимо по санитарным нормам. Не принимается конкретных мер по коренному улучшению санитарно-гигиенического режима в детских стационарах как города, так и района.

Имеется ряд существенных недостатков в работе женской консультации. Охват беременных до трех месяцев составляет 59%, свыше семи месяцев – 2%. Повысились ошибки в выдаче декретных отпусков с 13,5% в 1975 г. до 14,3% в 1976 г. Консультация терапевтом беременных женщин до 12 недель составляет всего 57%. Анализ крови берется только 1 раз за все время беременности.

Стационарное лечение терапевтических больных осуществляется как в ЦРБ, так и в участковых больницах— всего 104 койки. Но если в ЦРБ терапевтическое отделение перегружено, то в Большой Уче и в Большой Кибье койки пустуют. На день проверки в Большой Уче из 50 коек было занято 32, в Большой Кибье из 20 было занято 15.

В 1976 г. необоснованно снижен процент госпитализации сельских больных, высока досуточная летальность в терапии, увеличилось среднее пребывание больных на койке. Терапевтическое отделение нуждается в палате интенсивной терапии. Слаба взаимосвязь поликлиники со стационаром: часто стационар и поликлиника дублируют исследования больных, есть случаи невнимательного отношения к больным.

Несколько улучшила свои показатели хирургическая служба, нет смертности от аппендицита. Но остается высоким показатель травматизма как производственного, так и бытового. Велика заболеваемость временной утратой трудоспособности среди диспансерной группы хирургических больных. Хирурги мало бывают на предприятиях с лекциями и беседами.

Плохо обстоит дело с обслуживанием урологических больных, так как имеющиеся 0,5 ставки врача-уролога используется только на амбулаторном приеме, в связи с чем урологические больные лечатся в стационаре хирургии, гинекологии и даже терапии.

Хорошо укомплектована кадрами дермато-венерологическая служба. Улучшилась материальная база, но тем не менее венерическая заболеваемость не снижается. Остается высоким количество больных чесоткой. Общественный совет по борьбе с венерическими заболеваниями не проводит четкой и регулярной работы.

Онкологическая служба допустила в 1976 г. 3 случая запущенного рака. Это говорит о слабой постановке профилактической работы и невнимательном отношении врачей лечебной сети к больным.

Дальнейшее развитие получила стоматологическая служба. В поликлиниках работают 4 врача-стоматолога и 9 зубных врачей, зубные врачи в Пычасской и Большеучинской больницах, 5 врачей ведут прием в зубо-протезном кабинете. Кабинеты обеспечены всем необ-

ходимым оборудованием, но имеются серьезные недостатки в организации стоматологической помощи сельскому населению, слабый контроль за проведением санации[377] детских коллективов.

В 1976 г. службой скорой медицинской помощи выполнено 18 025 вызовов. Хотя отдельные показатели этой службы улучшились, но еще много нареканий на скорую помощь. Нерационально используется автотранспорт, плохо обстоит обслуживание сельского населения несмотря на удовлетворительное состояние автомобильных дорог <...>*

Зам. заведующего отделом пропаганды
и агитации горкома КПСС *Т. В. Сидорова*
Справку готовил инструктор *Б. В. Борисов*

*ЦДНИ УР, ф. 4780, оп. 1, д. 319, л. 5–10.*

**№ 264**

**ИЗ ВЫСТУПЛЕНИЯ ПИЛОПРАВА ФАБРИКИ «КРАСНАЯ ЗВЕЗДА» Б. Ф. СОКОЛОВА НА СОБРАНИИ ПАРТИЙНОГО АКТИВА МОЖГИНСКОЙ ГОРОДСКОЙ ПАРТИЙНОЙ ОРГАНИЗАЦИИ О ХОДЕ ОБСУЖДЕНИЯ ПРОЕКТА КОНСТИТУЦИИ СССР[378] И ВЫПОЛНЕНИИ СОЦИАЛИСТИЧЕСКИХ ОБЯЗАТЕЛЬСТВ СРЕДИ РАБОЧИХ ФАБРИКИ В ЧЕСТЬ 60-ЛЕТИЯ ОКТЯБРЯ**

*28 октября 1977 г.*

Канун славного юбилея 60-летия Великой Октябрьской социалистической революции ознаменован поистине историческим событием. Закончившаяся внеочередная 7-я сессия Верховного Совета СССР единогласно приняла новую Конституцию Союза Советских Социалистических Республик[379].

В нашей партийной организации в обсуждении проекта Конституции приняло участие более 1000 чел. В 6 партийных организациях, в 34 партгруппах, на общем партийном собрании, на профсоюзных и комсомольских собраниях шло обсуждение этого важного документа. Внесены ряд предложений, уточнений и дополнений.

Со времени принятия ранее действовавшей Конституции прошло 40 лет. За этот период произошли большие изменения в стране. Неузнаваемо изменилось и наше предприятие, 50-летний юбилей которого мы отметили 10 октября 1977 г. Из бывшей артели инвалидов оно превратилось в крупное специализированное предприятие по производству школьно-письменных принадлежностей.

Объем промышленного производства за 40 лет существования старой Конституции увеличился на фабрике в 40 раз.

Обсуждение проекта Конституции, подготовка к 60-летию Великого Октября вызвали большой трудовой подъем в нашем коллекти-

* Опущены сведения о санитарно-просветительной работе, ходе соцсоревнования, причины жалоб на работу медицинских работников.

ве. Во всех цехах, сменах, бригадах были взяты повышенные социалистические обязательства, 760 чел. борются за звание «Ударник коммунистического труда», 420 чел. носят это почетное звание.

В настоящее время 95 чел. трудятся в счет 1978 г. Среди них передовые рабочие Шигапова В., Чернова М. П., Шадрина Т. А., Микрюков Н. И., Сабиров Г., Колесников В. Ф., Первяков А. М., Орлов М. И, Редькина К. Ф., Бармина В., Коновалов А. Н.

Широкую поддержку нашел почин передовых коллективов страны «Завершить задание двух лет пятилетки к 7 ноября 1977 г.». 57 чел. взяли такое повышенное обязательство и у нас на фабрике.

Бригада Сабирова Г. на механической обработке чертежной доски[380] выполнила годовые нормы выработки к 1 октября, бригада лущильного отделения, руководимая коммунистом Микрюковым Н. И., выполнила свое социалистическое обязательство к 1 сентября.

Широко развернувшееся социалистическое соревнование позволило успешно справиться коллективу с планом по реализации продукции. Сверх плана реализовано продукции за 9 мес. на 13 тыс. руб. <...>*

День принятия новой Конституции стал большим праздником и для меня, простого рабочего. Накануне этого торжества на фабричных соревнованиях за звание «Лучший по профессии» мне вручили ленту победителя «Лучший пилоточ 1977 г.».

Новая Конституция всесторонне характеризует наш советский социалистический образ жизни. Все, что нужно человеку, имея в виду его деятельность и потребности, все предусмотрено в новом Законе. Каждый человек у нас равен в правах с другими членами общества, всегда может рассчитывать на их справедливое, уважительное к себе отношение, на заботу государства, на помощь и поддержку коллектива. Каждый из нас уверен в завтрашнем дне, в устроенном будущем своих детей <...>**

*ЦДНИ УР, ф. 4780, оп. 1, д. 320, л. 179–181.*

**№ 265**

**ИЗ ИНФОРМАЦИИ МОЖГИНСКОГО ГОРКОМА ВЛКСМ О СБОРЕ И СДАЧЕ МАКУЛАТУРЫ ШКОЛЬНИКАМИ г. МОЖГИ ЗА 1976/77 УЧЕБНЫЙ ГОД**

*[Не ранее 1 июня 1977 г.]****

Операция «Миллион – Родине» была объявлена в Можгинской городской комсомольской организации в сентябре 1976 г. Для руководства и контроля по сбору макулатуры был организован штаб, в

---

* Опущена часть выступления об изучении материалов октябрьского пленума ЦК КПСС.

** Опущена часть выступления о роли Советов депутатов трудящихся, как единой системы государственной власти. Подпись отсутствует.

*** Датируется по содержанию документа.

который вошли представители горкома комсомола, гороно, районо, базы «Вторсырье» и заготконторы. Со всеми категориями работников школ: вожатыми, организаторами по внеклассной работе, классными руководителями, директорами, секретарями школьных комсомольских организаций и старшими вожатыми была проведена организаторская работа.

В течение учебного года было объявлено и проведено 2 двухмесячника по сбору бумажного сырья: сентябрь–октябрь, апрель–май.

Итоги были подведены на бюро горкома ВЛКСМ и на заседании городского комсомольского штаба, победители были награждены грамотами горкома комсомола и памятными подарками. Ход операции «Миллион – Родине» постоянно освещался в местной газете «Ленинское знамя» и радиогазете «Комсомольская юность моя». Регулярно раз в 2 месяца проходило заседание штаба «Миллион – Родине» по подведению итогов и обобщению опыта работы.

В этом учебном году школами города собрано 39 т 469 кг макулатуры, 7,5 кг на одного человека. Лучшими признаны школы № 6, 2, 3, 4 <...>*

В ходе операции выявились существенные недостатки, из 25 школ только 10 школ приняли участие в операции «Миллион – Родине», что крайне недостаточно.

В этом учебном году будет активизирована работа штаба «Миллион – Родине» <...>**

Секретарь Можгинского
горкома ВЛКСМ *Н. Михайлова*

*ЦДНИ УР, ф. 383, оп. 2, д. 504, л. 38–39.*

**№ 266**

**ИЗ СПРАВКИ МОЖГИНСКОГО ГОРКОМА КПСС О СОСТОЯНИИ АНТИРЕЛИГИОЗНОЙ РАБОТЫ В г. МОЖГЕ И РАЙОНЕ**

*8 августа 1978 г.*

<...>*** С каждым годом растет число энтузиастов атеистической работы. Доброго слова заслуживают активисты атеистической работы Егоров И. Е. (веттехникум), Уразбахтин Г. Н. (школа № 3), Меркушина Е. А. (пенсионерка), Пустошинцев Ю. С. (педучилище), Рейх Н. М. и Мохначева М. Ф. (лесокомбинат), Тарасова Г. Я. (школа № 4). Вичужанина Р. М. (школа № 3), Долгополова Г. В. (школа № 5), Загороднюк А. Т. (ИТК-2) и многие другие.

И все же религиозная обстановка в городе и районе продолжает

* Опущены сведения о сборе макулатуры по школам района.

** Опущены сведения о выполнении плана по сбору макулатуры по городским и сельским школам.

*** Опущены сведения о работе партийных организаций города, сельских Советов района по атеистическому воспитанию трудящихся.

оставаться неблагополучной. На территории города и района функционируют 3 православные церкви, мусульманская община, несколько групп сектантов с общим числом служителей культа, проповедников и активистов религиозных объединений более 100 чел.

В 1977 г. в церквях окрещено 306 чел. Процент окрещенных детей от общего числа родившихся в прошлом году составил по городу 18,4, по району – 33,8% <...>*

Обращает на себя внимание и вызывает тревогу наличие среди окрещенных большого количества детей школьного возраста. По-видимому некоторые городские и сельские школы не принимают исчерпывающих мер к тому, чтобы оградить подрастающее поколение от тлетворного влияния церкви.

Среди родителей, окрестивших за последнее время своих детей, как это ни странно, встречаются образованные люди, работающие в медицинских учреждениях, детских садах, возглавляющие различные участки на производстве, безусловно понимающие несовместимость соблюдения религиозных обрядов с выполняемой работой. Хотя таких случаев и немного, но все равно они нетерпимы.

Некоторые родители, ранее не крестившие детей, в 1977 г. все же сделали это. Отмечено несколько случаев крещения сразу целыми семьями, включая родителей и детей школьного возраста.

За последние годы значительно уменьшилось число совершаемых по религиозному обычаю венчаний в церквях, но и этот обряд все бытует. В 1976 г. обвенчались 17 пар, в 1977 г. – 7, в 1-м полугодии текущего года – 14.

Более распространенным религиозным обрядом является отпевание. В 1977 г. в церквях на территории района совершено 553 отпевания (более 60% от числа умерших). В 1978 г. отпето 329 умерших.

Не менее активно действует и руководство мусульманской общины в лице имам-хатиба (муллы) и выборной «двадцатки». Их влияние среди верующих еще довольно сильное. Большая часть татарского населения города и района исповедует мусульманскую религию и соблюдает религиозные праздники и обряды.

Имеющиеся на территории города и района группы религиозных сект немногочисленны, они насчитывают 50–60 чел. <...>**

Отдел пропаганды и агитации горкома КПСС *[Л. Н. Князев]*

*ЦДНИ УР, ф. 4780, оп. 1, д. 369, л. 10–13.*

---

* Опущены сведения о количестве крещений по отдельным трудовым коллективам города и по колхозам и совхозам района.

** Опущены сведения о причинах ослабления антирелигиозной работы партийных организаций.

## № 267

### ПИСЬМО В. БОКОВА[381], РУССКОГО ПОЭТА, ДИРЕКТОРУ МОЖГИНСКОГО ЗАВОДА «СВЕТ» А. А. ДЕНИСЕНКО С БЛАГОДАРНОСТЬЮ ЗА ПРИЕМ НА МОЖГИНСКОЙ ЗЕМЛЕ В ДНИ РОССИЙСКОЙ ЛИТЕРАТУРЫ И ИСКУССТВА В УДМУРТИИ

*2 октября 1978 г.*
Дача

Дорогой Алексей Алексеевич!

Я на даче. Добром вспоминаю Вас. Две недели молчания в Можге, на турбазе, и вот взрыв вдохновенья — стихи, стихи, стихи — и все об Удмуртии. Сегодня написал стихи, где вспомнил Можгу в масштабе всей Удмуртии и Союза. Шлю их Вам, чтоб видели, что Боков не бывал, как поэт, должником, оправдал молчание: стихи сразу не напишешь, надо выносить. Носят, носят, глядь — и «выкидыш».

В Ижевске в обкоме так хорошо встретили, посидели основательно, тоже и от них тонус. Словом поездка получилась. Отмечаю, это все ваши заслуги, я об этом говорил в обкоме. В. Школьный* уже был у меня, и сделал чудо-фотопортрет мой, он будет в моем трехтомнике.

Саша** уехал в Минск счастливый. В день приезда мы все собирались у меня в Москве, конечно, пили за Денисенко, за его размах, ум, доброту и широту взглядов. На меня уже валятся сплошь заявки — зовут в Пятигорск на день поэзии Лермонтова, авторский вечер в ЦДЛ, поездка в Грузию с делегацией СП СССР 27 октября, 5 октября — выступление в Политехническом музее.

Большое спасибо, Алексей Алексеевич!

Если я стану певцом Удмуртии, то это вы виноваты.

Меня зовут в Ижевск для выступления в Ледовом дворце. Дал согласие, что приеду!

Посылаю стихи сегодняшние — там есть и Можга***.

Привет Н. И. Иванову, А. Д. Есипову, К. Т. Рябову, Валееву, шоферу Анатолию и Володе.

Ваш *Виктор Боков*

*Из личного архива А. А. Денисенко.*

---

* Фотограф, также принимавший участие в днях литературы и искусства в Удмуртии.

** А. Шестаков, художник из Белоруссии, участник дней.

*** Имеется в виду стихотворение «Спасибо».

№ 268

## ИЗ ИНФОРМАЦИИ МОЖГИНСКОГО ГОРКОМА ВЛКСМ ОБ ОРГАНИЗАЦИИ ИГРЫ «ОРЛЕНОК» В г. МОЖГЕ

*[1978 г.]**

| Наименование показателей | | В том числе | | |
|---|---|---|---|---|
| | Всего | учащиеся 9–10 кл. школ | учащиеся ПТУ | учащиеся техникумов, училищ |
| 1 | 2 | 3 | 4 | 5 |
| Количество учащейся и работающей молодежи с 16 до 18 лет | 4373 | 2485 | 654 | 1234 |
| Количество юноармейцев[382] игры «Орленок» | 4373 | 2485 | 654 | 1234 |
| Количество юноармейцев, участвовавших в прошедшем учебном году в походах по местам революционной, боевой и трудовой славы советского народа | 3224 | 2050 | 428 | 746 |
| Количество юноармейцев, сдавших все нормативы комплекса ГТО 3-й ступени | 1979 | 1979 | сдают | сдают |
| Процент успеваемости по начальной военной подготовке среди юноармейцев | 100% | 100% | 100% | 100% |
| Процент юноармейцев, закончивших учебный год по начальной военной подготовке на «4» и «5» | — | 72% | 60% | 71% |
| Количество юноармейцев: занимающихся в военно-технических кружках, факультативах, получивших военно-техническую специальность | 1699<br>1018 | 1123<br>465 | 239<br>287 | 337<br>266 |
| Количество юноармейцев, изъявивших желание поступить в военные учебные заведения <...>** | 38 | 38 | — | — |

Секретарь горкома ВЛКСМ *А. С. Тугулев*

*ЦДНИ УР, ф. 383, оп. 2, д. 551, л. 9.*

* Датируется по документам в деле.

** Опущены незаполненные графы таблицы: стрелковые тиры, полосы препятствий, защитные сооружения и др.

№ 269

## ИЗ ПРОТОКОЛА ЗАСЕДАНИЯ БЮРО МОЖГИНСКОГО ГОРКОМА ВЛКСМ О РАБОТЕ ОПЕРАТИВНОГО КОМСОМОЛЬСКОГО ОТРЯДА ДРУЖИННИКОВ В г. МОЖГЕ

*23 января 1980 г.*

С л у ш а л и: § 12. О работе оперативного комсомольского отряда дружинников в г. Можге УАССР

(Слушали: тов. Пантюхина С. А. – 2-го секретаря горкома ВЛКСМ).

П о с т а н о в и л и: Информацию утвердить.

| | |
|---|---|
| Количество членов ОКОД | 67 |
| Количество кандидатов в члены ОКОД | 20 |
| Качественный состав членов и кандидатов в члены ОКОД: | |
| – по партийности: | |
| членов КПСС | 4 |
| кандидатов в члены КПСС | 2 |
| – по образованию: | |
| высшее и неполное высшее | 2 |
| среднее специальное | 11 |
| среднее | 49 |
| неполное среднее | 5 |
| – по возрасту : | |
| 18 – 20 лет | 47 |
| 21 – 23 » | 3 |
| 24 – 26 » | 17 |
| – по социальному положению: | |
| рабочих | 36 |
| служащих | 9 |
| студентов | 22 |
| Проведено рейдов | 197 (по линии ГАИ, по линии уголовного розыска, ИДН)* |

* Имеется в виду инспекция по делам несовершеннолетних.

| Задержано правонарушителей | Всего | Несовершеннолетних |
|---|---|---|
| За уголовное преступление | – | 4 |
| За мелкое хулиганство | 20 | 74 |
| За появление в нетрезвом состоянии | 53 | 113 |
| Проведено заседаний штаба | | 9 |
| Иная работа | | 10 |
| Поощрено: | | |
| грамотами | | 17 |
| премиями | | – |
| дополнительными отпусками | | 25 |
| ценными подарками | | 4 |

Секретарь Можгинского горкома ВЛКСМ *А. С. Тугулев*

*ЦДНИ УР, ф. 383, оп. 4, д. 2, л. 150–151, 164.*

**№ 270**

**ИЗ СПРАВКИ МОЖГИНСКОГО ГОРОДСКОГО ОТДЕЛА СОЦИАЛЬНОГО ОБЕСПЕЧЕНИЯ ОБ УЛУЧШЕНИИ МАТЕРИАЛЬНО-БЫТОВЫХ УСЛОВИЙ УЧАСТНИКОВ ВЕЛИКОЙ ОТЕЧЕСТВЕННОЙ ВОЙНЫ, ИНВАЛИДОВ И СЕМЕЙ ПОГИБШИХ ВОЕННОСЛУЖАЩИХ В г. МОЖГЕ**

*15 мая 1981 г.*

<...>* 2. На 1 мая 1981 г. по городу насчитывается 245 инвалидов войны, около 1100 участников и 550 семей погибших военнослужащих.

3. Городским торгом проводится определенная работа:

Во всех магазинах вывешены аншлаги «Инвалиды Отечественной войны обслуживаются вне очереди».

Инвалиды войны по заявке на временно отсутствующие товары обслуживаются на дому. За период только с 1 января по 1 мая 1981 г. универмагом сделано дополнительно услуг 300 чел., которым продано:

– 270 комплектов постельного белья,
– 7 сорочек х/б,
– 42 шапки «кролик»,
– 2 покрывала,
– 4 шубы искусственного меха,
– 104 майки х/б,
– 71 пара носков х/б и т. д.

В магазине «Мебель» по заявлению инвалидов и участников вой-

* Опущен п. 1 – перечень постановлений партии и правительства об улучшении материально-бытовых условий участников, инвалидов войны и семей погибших военнослужащих за 1970–1980 гг.

ны производится продажа мебели и ковровых изделий. Продано ковровых изделий за 1981 г. инвалидам – 9 шт., участникам – 16 шт. Инвалиды войны и персональные пенсионеры ежемесячно через магазин № 41 обеспечиваются по 2 кг мяса, 35 инвалидов 1-й и 2-й группы через магазины № 1, 3, 58 обслуживаются на дому.

4. Несмотря на малый объем жилищного строительства в городе за 1976–1980 гг. инвалидам Отечественной войны выделено 37 квартир, в том числе через исполком – 25, через предприятия – 12, семьям погибших военнослужащих – 14, участникам войны – 3. Всего – 54 квартиры.

5. Большая работа проводится в медицинском обслуживании. Инвалиды и участники Отечественной войны обслуживаются в поликлинике вне очереди, имеется в регистратуре отдельное окно на запись к врачам, отдельная картотека, амбулаторные карты маркированные. За последние годы проведена большая работа по повышению, изучению состояния здоровья инвалидов и участников войны, пересмотр групп инвалидности.

Если в 1976 г. с 3-й группой инвалидности было 13 чел., то в 1980 г.– 134 чел., с 1-й группой – 18 и 117 чел. – со 2-й группой.

Ежегодно инвалидам войны в июне проводится диспансеризация всеми врачами-специалистами. Кроме того, ежегодно проходят флюорографию и тонометрию, 11 чел. нетранспортабельных периодически осматриваются участковыми врачами на дому. Все, нуждающиеся в стационарном лечении, госпитализируются в первую очередь. Ежегодное стационарное лечение получают 40–50 чел. Бесплатно выписываются рецепты на лекарства. За 1980 г. на эти цели израсходовано 4771 руб. Санаторно-курортное лечение получили 36 чел. Постоянно и бесперебойно обеспечиваются медикаментами. Письменных жалоб на медицинское обслуживание в 1980 г. не было.

Результаты диспансеризации и проверки по медицинскому обслуживанию инвалидов и участников войны обсуждаются на поликлинических линейках.

6. Большое внимание уделяется обеспечению топливом через горторгтопсбыт, так за 1980 г. обеспечены 122 чел. из числа инвалидов:

| | | | |
|---|---|---|---|
| дровами | – | 112 чел. | – 1062 куб. м, |
| углем | – | 9 чел. | – 41 т, |
| торфобрикетом | – | 1 чел. | – 3,5 т. |

[Из] 249 участников войны и семей погибших военнослужащих и инвалидов труда:

| | | |
|---|---|---|
| участников Великой Отечественной войны | – | 189 чел., |
| семей погибших | – | 57 чел.* |

* Так в документе.

Обращалось в 1981 г. инвалидов 72 чел., которые все обеспечены:
дровами – 65 чел. – 431 куб. м,
углем – 7 чел. – 16,3 т.

Все инвалиды обеспечиваются вне очереди и по льготным ценам, со скидкой 50%. Участников войны в 1981 г. стоит на очереди 109 чел., обеспечены на 1 мая 1981 г. – 22 чел., семей погибших – 35 чел. – обеспечены 2 чел.

7. Через производственный участок таро-ремонтного предприятия проводится отпуск строительных материалов населению города, но регистрация отпуска на инвалидов и участников войны не проводится. По данным планового отдела исполкома в 1980 г. выделено 2 комплекта шифера и 6 комплектов – в 1981 г. <...>*

9. В первую очередь большое внимание уделяется на всех предприятиях города инвалидам войны. Так за 1980 г. через предприятия города выделено 9 квартир, в т. ч. 2 – инвалидам, отремонтировано квартир и домов 44, в т. ч. 4 – инвалидам Отечественной войны. Выделено строительных материалов на строительство и ремонт домов и квартир, включая пенсионеров по возрасту:

| | |
|---|---|
| кирпича | – 13 000 шт., |
| цемента | – 6,9 т, |
| шифера | – 3 600 листов, |
| леса и строительных материалов | – 216 куб.м, |
| краски | – 51 кг. |

Ссуды под индивидуальное строительство в 1980–1981 гг. инвалидам войны не выделялись, в 1979 г. – двум [инвалидам] в сумме 1,5 тыс. руб. – Холкину и Красноперову. По инвентаризационному бюро регистрация инвалидов войны не ведется.

10. Пионеры города постоянно оказывают посильную помощь инвалидам, участникам и семьям погибших воинов в Великой Отечественной войне.

В школах города работают 78 тимуровских отрядов, в них более 700 школьников. Хорошо работают тимуровцы отряда в школах № 1, 2, 4, 5, 8, 9 и др. Только тимуровцами этих школ выявлено более 50 семей участников и инвалидов войны. На дверях домов этих семей прикреплены красные звезды.

На зиму 1980–1981 гг. силами тимуровцев распилено 375 куб. м дров , расколото дров и рейки около 200 куб. м , перенесено и уложено 880 куб. м. Очищены дорожки и дворы от снега в 173 семьях. Пионеры-тимуровцы приносят пенсионерам лекарства, покупки из магазинов, книги из библиотек, делают уборки в квартирах. Проводят перед праздниками 23 Февраля и 9 Мая операцию «Рассвет». За оказан-

* Опущен п. 8 о работе советов пенсионеров.

ную помощь пенсионеры часто благодарят своих помощников через районную газету «Ленинское знамя».

11. Инвалидам и участникам войны предоставляется первоочередное право на покупки машин и мотоциклов, так за 1980 г. продано участникам войны 7 машин , 1 мотоцикл, на 1981 г. – 2 мотоцикла.

12. Инвалиды и участники войны, проживающие в коммунальных квартирах, имеют сады-огороды, на 1 мая 1981 г. – более 156 чел. Желающих их получить из числа участников войны 10 чел.

13. Инвалидам Отечественной войны предоставляется право на строительство кооперативного гаража непосредственно поблизости от места жительства, из числа участников и инвалидов войны имеют гаражи более 56 чел.

14. По г. Можге было пенсионеров и получающих пособия 8549 чел., из них более 1100 участников войны и 245 инвалидов.

15. Как и на всех предприятиях сферы обслуживания в городском производственном управлении бытового обслуживания населения в мастерских и приемных пунктах имеются аншлаги о первоочередном обслуживании инвалидов и участников войны. Кроме того, по некоторым видам услуг как, например, фотография, мастерская по ремонту телевизоров и электроприборов проводят [обслуживание] инвалидов и участников войны непосредственно на дому. Аналогично и в комбинате коммунальных предприятий и благоустройства инвалиды обслуживаются вне очереди. В городских банях обозначены места, удобные для инвалидов: как в раздевалке, так и в моечных отделениях, кроме того имеются костыли.

В гостинице инвалиды и участники Великой Отечественной войны, которые приезжают в командировки, обеспечиваются вне очереди и с предоставлением удобных благоустроенных номеров. Инвалиды и семьи погибших военнослужащих пользуются 50% скидкой на плату за квартиры и другие коммунальные услуги.

Инвалиды и участники войны в первую очередь пользуются правом на санаторно-курортное лечение, бесплатно и с 50% скидкой на приобретение топлива и стройматериалов.

16. Железнодорожной станцией ежегодно проводится продажа более 500 билетов со скидкой на 50%, но учета о продаже [их] инвалидам или участникам войны не проводится.

17. Можгинское трансагентство инвалидов и участников Великой Отечественной войны обслуживает по всем имеющимся видам услуг вне очереди. Заказной транспорт подается прямо по адресу . Места на автобусы выделяются самые ближние и удобные. Дают всегда разъяснения положения о льготах на авто- и авиатранспорт.

18. Можгинским производственным управлением водопроводно-канализационного хозяйства проведено водопроводов инвалидам и семьям погибших военнослужащих в 133 домовладения, на 1981 г.

планируется провести еще 15 постоянных вводов лицам, пользующимся льготами <...>*

Согласно заявлениям инвалидов и участников войны проводится установка телефонов на дому, так за 1980 г. установлено 103 телефона, в том числе 53 – инвалидам Отечественной войны.

21. За 1980 г. в отдел поступило писем жалоб и заявлений – 222, в т. ч. от инвалидов войны – 63,
участников войны – 15,
семей погибших – 21.

В основном, поступившие письма-жалобы и заявления по вопросам обеспечения спецтранспортом – 48 и на санаторно-курортное лечение – 51;
решено положительно – 112,
дано разъяснений – 107,
отказано – 1.

Принято граждан – 599 чел., из них:
заведующим отделом – 283,
инспекторами – 316.

За 1 кв. 1981 г. поступило 79 писем, жалоб и заявлений, в т. ч.:
инвалидов войны – 20,
участников войны – 7,
семей погибших – 23.

По характеру [они] квалифицируются:
по спецтранспорту – 17,
на материальную помощь – 45,
на санаторно-курортное лечение – 9.

Удовлетворено – 47, разъяснено – 32. Принято граждан всего 299 чел., в т. ч. заведующим отделом – 59, инспекторами – 240.

Зав. горсо *М. И. Дунаев*

*ЦДНИ УР, ф. 4780, оп. 1, д. 449, л. 1–7.*

**№ 271–273**

**ИЗ МИКРОФОННЫХ МАТЕРИАЛОВ РАДИОПЕРЕДАЧИ «ЗАВОДУ «ДУБИТЕЛЬ» – 50 ЛЕТ» ОБ ИСТОРИИ СТРОИТЕЛЬСТВА ЗАВОДА И СТАНОВЛЕНИИ ЕГО РАБОЧЕГО КОЛЛЕКТИВА**

*31 мая 1982 г.*

№ 271

## ИЗ ВЫСТУПЛЕНИЯ ГЛ. ИНЖЕНЕРА ЗАВОДА В. И. ВАХРУШЕВА О СТРОИТЕЛЬСТВЕ ЗАВОДА

*31 мая 1982 г.*

Оглядываясь в прошлое завода, т. е. в тот период, когда началось его строительство, и сравнивая его с современным периодом, я бы

* Опущены п. 19, 20 о заслушивании вопросов по трудоустройству и материально-бытовому обеспечению пенсионеров на заседаниях исполкомов, сессиях горсовета, комиссиях.

хотел отметить одну особенность. В начальный период строительства сложились такие обстоятельства, что стройка осталась без подрядчика. Казанская строительная контора отказалась вести строительство в силу загруженности программы третьего года, отказались также от подрядных работ «Коммунстрой», «Металлстрой» ижевских заводов. Над стройкой нависла угроза консервации. В этих условиях уже сложившийся к тому времени коллектив строителей принимает довольно смелое решение: продолжать строить завод хозяйственным способом. И завод был построен силами коллектива <...>*

Оглядываясь на 50-летнюю историю завода, мы можем привести ряд и других примеров, где прослеживается эта особенность. Например, впервые в дубильно-экстрактовой промышленности на нашем заводе был освоен выпуск нового экстракта. На нашем заводе впервые в дубильно-экстрактовой отрасли промышленности под руководством главного инженера завода Устюжанина Афанасия Андреевича были выполнены работы по проектированию и внедрению в производство механизации по удалению отдубин из-под диффузоров. Указанная механизация позволила ликвидировать изнурительный и тяжелый труд 8 выгрузчиков. И ушло в прошлое само понятие выгрузчик.

Решение перечисленных и других задач, стоящих перед коллективом завода, стало возможным, на наш взгляд, потому что на заводе всегда уделяется главное внимание подготовке и воспитанию кадров. На заводе достаточно примеров, когда вчерашние рабочие становятся командирами производства или его техническими руководителями. Например, главные механики завода, занимавшие эту должность в разное время, Селифанов Алексей Николаевич, Зыков Анатолий Андреевич, сменный мастер Шакиров Анвар Зинурович, старший инженер-электрик Мезенцев Николай Иванович и другие. Директор завода Роев Леонид Александрович начинал свою трудовую деятельность на заводе тоже грузчиком**.

*ЦГА УР, ф. 546, оп. 2, д. 4108, л. 153–155.*

№ 272

## ВЫСТУПЛЕНИЕ МАСТЕРА ПЕРЕДОВОЙ БРИГАДЫ ЭКСТРАКТОВОГО ЦЕХА А. З. ШАКИРОВА О ЛЮДЯХ СВОЕЙ БРИГАДЫ

*31 мая 1982 г.*

Если бы мне снова пришлось поступить на работу, то я поступил бы на этот же завод, т. к. коллектив нашей бригады очень спаянный, работают они добросовестно, всегда помогают друг другу в работе.

---

* Опущена часть выступления о традиции строительства хозяйственным способом на заводе первых 5-этажных жилых домов.

** Подпись отсутствует.

Ну, люди у меня в бригаде работают большинство более 25 лет, до 30 лет. Такие как Касатов Павел Михайлович, он ветеран войны и ветеран труда. Он работает около 30 лет. Алексеева Зоя Андреевна – она работает уже 30 лет с лишним. Они оба работают аппаратчиками экстрагирования. Очень ответственная эта работа. От них зависит качество выпускаемой продукции. И вот по качеству выпускаемой продукции 1-е место за тот год занял Касатов Павел Михайлович. Также работает уже давно Ворончихина Нина Михайловна. Она награждена орденом Трудовой Славы III степени. Замечательно работает у нас слесарь (один из лучших слесарей цеха) – это Белов Николай Александрович. Это его портрет сейчас висит на городской Доске почета. О всех не расскажешь: все хорошо работают*.

*ЦГА УР, ф. 546, оп. 2, д. 4108, л. 155.*

№ 273

## ВЫСТУПЛЕНИЕ Т. Г. ВАЛИУЛЛИНОЙ О РАБОЧЕЙ ДИНАСТИИ СЕМЬИ ВАЛИУЛЛИНЫХ

*31 мая 1982 г.*

На завод дубильных экстрактов у нас первым пришел отец. Это глава семьи. В 1933 г. И с тех пор он проработал по 1957 г., он проработал и ушел на пенсию. А вторым у нас на завод пришел сын старший Минагали. Проработав здесь тоже до пенсии, в 1980 г. ушел на пенсию. Валиулла – он до армии проработал здесь, поступил на завод мальчишкой, после армии снова вернулся в родной завод, третий брат – Валиуллин Нургали – мой муж, работает машинистом тепловоза, подвозит сырье для завода. Кроме того, работают на заводе 4 снохи, т. е. их жены. Еще, видимо, полюбил завод, пришел на завод внук после армии Валиуллин Камиль. Вот сколько их у нас. Проработала наша династия на заводе 240 лет, то этим мы хотим сказать, что нам завод стал родным, нравится. Сколько отец говорил, что, «дети, с места на место не бегайте, лучше завода «Дубитель», наверное, вам не сыскать». Работа нравится всем*.

*Там же, л. 157.*

№ 274

## ИЗ ВЫСТУПЛЕНИЯ ДИРЕКТОРА МОЖГИНСКОГО ЛЕСОКОМБИНАТА В. А. РЕЙХА НА ПЛЕНУМЕ ГОРКОМА КПСС О РЕШЕНИИ ПРОДОВОЛЬСТВЕННОЙ ПРОГРАММЫ НА ЛЕСОКОМБИНАТЕ

*25 июня 1982 г.*

Товарищи! Большие задачи поставлены перед тружениками сельского хозяйства майским (1982 г.) пленумом ЦК КПСС по претворению в жизнь «Продовольственной программы СССР на период до 1990 г.»[383].

* Подпись отсутствует.

Но не остались в стороне от решения поставленных задач и промышленные предприятия. Как сказал на пленуме Л. И. Брежнев: «Каждое промышленное предприятие, каждая организация, способные вести подсобные хозяйства, должны, как правило, их иметь». Обеспечением продуктами питания рабочих лесокомбината мы занимаемся совместно с ОРСом. В настоящее время имеется подсобное хозяйство площадью 25 га, на котором в 9-й пятилетке был построен свинарник. В нем на откорме постоянно находится 400–500 свиней. Среднесуточный привес в среднем составляет 400 г. Кормами для откорма свинарник обеспечен по фондам на 50%, остальные 50% – пищевые отходы и зеленая масса. Мы ставим перед собой задачу организовать производство свинины только за счет своих кормов. И у нас есть просьба – помочь получить 100 га площадей для производства кормов. За 10-ю пятилетку было снято с откорма 2580 свиней и получено мяса в живом весе 2785,8 ц. В 1981 г. было снято с откорма 561 свинья, и их живой вес составил 633,5 ц. В перерасчете на работников лесокомбината и ОРСа получается 45 кг на одного рабочего. Участники войны нашего предприятия уже второй год ежемесячно через магазин ОРСа обеспечиваются мясом. Желающим работникам лесокомбината и ОРСа выделяем на откорм поросят и для их откорма отпускаем комбикорма.

Для обеспечения рабочих ранними овощами лесокомбинат имеет теплицу площадью 200 м², где выращиваем лук, огурцы для наших столовых. В этом году для обеспечения столовых ранней картошкой посадили ее на площади 8 га на подсобном хозяйстве лесокомбината. Для рабочих лесокомбината в прошлом 1981 г. было продано 35 т комбикормов, 60 т картофеля, 50 т капусты, 3 т лука. Желающим для посадки картофеля выделены участки общей площадью более 10 га. Ежегодно рабочим, имеющим коров, выделяются луга для заготовки кормов. Ежегодно большую помощь мы оказываем колхозу в посадке и уборке картофеля, заготовке хвойной лапки и веточного корма и в других работах <...>* .

*ЦДНИ УР, ф. 4780, оп. 1, д. 462, л. 145–147.*

**№ 275**

**ИНФОРМАЦИЯ А. АРТАМОНОВА ИЗ ТЕЛЕПЕРЕДАЧИ «ИЖЕВСК ВЕЧЕРНИЙ» О ХОДЕ СТРОИТЕЛЬСТВА В г. МОЖГЕ ГАЗОКОМПРЕССОРНОЙ СТАНЦИИ ГАЗОПРОВОДА УРЕНГОЙ–ПОМАРЫ–УЖГОРОД[384]**

*3 сентября 1982 г.*

Можга – один из самых скромных городов в Удмуртии. Здесь нет гигантов индустрии. Нет особых достопримечательностей. Но в пос-

* Опущена часть выступления о планах реализации Продовольственной программы на 1982–1983 гг. Подпись отсутствует.

леднее время на железнодорожную станцию поступают грузы, которые никогда прежде не получали в этом городе. Идут они из Финляндии, Японии, Италии, Федеративной Республики Германии. Грузы особой важности. Все они — для компрессорной станции газопровода Уренгой — Помары — Ужгород.

Ижевское управление магистральных газопроводов объединения «Горькийтрансгаз» вот уже около десятка лет перекачивает «голубое топливо» из Пермской области до Татарии. Объем довольно большой — 80 млн куб. м в сутки. Работа идет четко и слаженно.

Но сейчас основные заботы газовиков направлены на быстрейший ввод в эксплуатацию международной магистрали. По Удмуртии она протянется на 226 км. В Можге решено установить газокомпрессорную станцию с тремя агрегатами мощностью по 25 тыс. кВт.

Ее площадка расположилась в метрах двухстах от сегодняшней станции. Уже убраны 9 га леса. Проведена планировка станции. Намечены конкретные места, где будут смонтированы газоперекачивающие агрегаты со всей производственно-технологической обвязкой и вспомогательным оборудованием.

Основной объем работ предстоит выполнить трестам «Удмуртнефтегазстрой» и «Востокнефтепроводстрой».

Для них уже поступили более 140 вагонов грузов. В них сборные финские дома со всеми удобствами. Целый рабочий поселок!

50 вагонов прибыли с оборудованием для компрессорной станции.

Не один десяток миллионов рублей отдало государство за поставки Можге.

— Такого количества грузов,— говорит заведующая складом отделения дирекции строящегося газопровода Галина Владимировна Дерягина, — история нашего города действительно не помнит.

Реальность явно смеется над политикой президента Соединенных Штатов Америки Рейгана. Он наложил вето на поставку Советскому Союзу технологического оборудования для газопровода из Сибири на Западную Европу. А даже в Можге становится ясно: ничего не выйдет, господин президент, из ваших запретов. Здесь уже работают автокраны и тягачи из ФРГ, трубоукладчики японских конструкторов, мощные бульдозеры из Италии.

25 студентов из строительного отряда Удмуртского университета благоустраивают жилой поселок. Монтируют дома, расставляют вагончики под жилье, бетонируют пешеходные дорожки.

Сейчас вывозятся плети из труб диаметром в 1420 мм. Свариваются в цепь магистрали, копаются траншеи под укладку все новых и новых труб.

Пока вывезено 35 км труб, а плетей уже вывезено на 75.

В 1-м кв. 1984 г. новая Можгинская газокомпрессорная станция должна вступить в строй.

– Конечно, сегодня здесь еще много нерешенных вопросов. Но коллектив, – говорит заместитель начальника Можгинской газокомпрессорной станции Владимир Николаевич Загуменнов, – прилагает все усилия к быстрейшему приему оборудования. На нашем участке более чем 5000-километровая трасса Уренгой–Ужгород задержки иметь не будет. Смеем заверить в этом!

*А. Артамонов*

*ЦГА УР, ф. 546, оп. 2, д. 4175, л. 35–37.*

**№ 276**

**ИЗ МИКРОФОННЫХ МАТЕРИАЛОВ ТЕЛЕПЕРЕДАЧИ «ДЕНЬ РЕСПУБЛИКИ» О ЗАВЕРШЕНИИ СТРОИТЕЛЬСТВА АВТОМАГИСТРАЛИ ИЖЕВСК–МОЖГА–АЛНАШИ – ГРАНИЦА ТАТАРСКОЙ АССР**

*25 октября 1982 г.*

В канун всенародного праздника – 65-летия Великой Октябрьской революции – завершено строительство важнейшей автомагистрали Ижевск – Можга – Алнаши – граница Татарской АССР.

Теперь наша республика связана надежной автомобильной дорогой с Казанью и Уфой, отдельными промышленными районами юга Пермской области, Башкирской АССР, Московской областью.

Протяженность автомагистрали – 135,5 км, стоимость – 50 млн руб.

По случаю завершения строительства в Ижевске состоялось собрание передовиков производства «Удмуртавтодора» и транспортных предприятий республики.

Победители соревнования удостоены звания «Заслуженный строитель Удмуртской АССР», группа дорожных строителей награждена почетными грамотами Президиума Верховного Совета УАССР.

Председатель Президиума Верховного Совета УАССР Афанасий Ильич Тубылов тепло поздравил собравшихся с вводом в строй важнейшей автомобильной трассы и отметил, что до конца нынешней пятилетки сеть автомобильных дорог республики пополнится еще несколькими новыми автомагистралями с твердым покрытием, что позволит связать 18 районных центров со столицей нашей республики. Афанасий Ильич Тубылов вручил группе дорожных строителей почетные грамоты Президиума Верховного Совета УАССР.

На собрании выступил бригадир хозрасчетной бригады по укладке асфальта Можгинского дорожно-строительного управления № 3 Сергей Васильевич Овчинников. Он рассказал, как внедрение единого наряда позволило коллективу досрочно справиться с заданием. Особо отличившимся строителям автомагистрали были вручены почетные грамоты Можгинского горкома КПСС, исполкомов горсовета и райсовета, Алнашского райкома КПСС и исполкома райсовета,

Удмуртавтодора и обкома профсоюза рабочих автотранспорта и шоссейных дорог <...>*

*В. Старкова*
*В. Вологжанин*

*ЦГА УР, ф. 546, оп. 2, д. 4200, л. 287–288.*

**№ 277**

**ИЗ МИКРОФОННЫХ МАТЕРИАЛОВ ТЕЛЕПЕРЕДАЧИ «ДЕНЬ РЕСПУБЛИКИ» ОБ ОТПРАВКЕ ПРОДУКЦИИ ЗАВОДА МАШИНОСТРОИТЕЛЬНЫХ ДЕТАЛЕЙ В ЗАРУБЕЖНЫЕ СТРАНЫ**

*26 октября 1983 г.*

Продукция Можгинского завода машстройдеталей хорошо известна труженикам села. Червячные редукторы, изготовляемые в двенадцатом цехе, широко используются на многих сельскохозяйственных машинах и механизмах. Заказчикам ежегодно отправляется более 65 тыс. редукторов.

Отправляется продукция и во многие страны мира. Очередная партия на днях отгружена в Ливан. Добрые отзывы о редукторах поступают из Никарагуа и с Кубы.

Сейчас можгинцы несут ударную трудовую вахту в честь Великого Октября.

С опережением графика идет бригада слесарей-сборщиков Николая Разживина.

На механической обработке деталей высокопроизводительно трудятся бригады Розы Салтыковой, Наиля Сейгатуллина, Виктора Двоеглазова.

Надо сказать, что в цехе производятся все операции – с первой до последней. Если раньше завод получал корпуса из других городов страны, то сейчас литье освоено на предприятии. Повысилось качество продукции, увеличилась производительность труда <...>*

*И. Жуков*
*Р. Зорин*

*ЦГА УР, ф. 546, оп. 2, д. 4361, л. 313.*

**№ 278**

**ИНФОРМАЦИЯ МОЖГИНСКОГО ГОРКОМА ПАРТИИ В УДМУРТСКИЙ ОБКОМ КПСС О МЕРОПРИЯТИЯХ ПО ОХРАНЕ ВОЗДУШНОГО БАССЕЙНА г. МОЖГИ**

*11 марта 1984 г.*

Секретно

Выполняя решение бюро обкома КПСС от 5 июня 1979 г.[385] «О состоянии и мерах по предотвращению загрязнения и дальнейшем

* Опущены информации, сообщения, не относящиеся к данному вопросу.

улучшении воздушного бассейна городов республики», на промышленных предприятиях были разработаны мероприятия по охране воздушного бассейна города, выполнение которых контролировалось исполкомом городского Совета народных депутатов.

Можгинской санитарно-эпидемиологической станцией был произведен забор проб воздуха на определение фенола, сернистого газа, окиси азота. Пробы были отобраны в зимний период, когда работали все котельные и проводилась топка печей в частных домовладениях. По данным лабораторных анализов определены основные источники загрязнения атмосферного воздуха – промышленные предприятия, котельные и частные домовладения. В последние годы в связи со строительством газопровода получил значительное развитие автомобильный транспорт и увеличились выбросы продуктов сгорания автомобильного топлива в атмосферу.

С 1979 г. в городе 11 котельных переведены на природный газ, вновь введены 4 газифицированные котельные. Проведена работа по газификации частных домовладений, в настоящее время 140 домов отапливаются природным газом. До конца 1984 г. планируется газифицировать еще около 100 частных домовладений.

Эти мероприятия, а также перевод производства кирпича в тунельных печах завода строительных материалов с твердого топлива на сжигание природного газа, внедрение электрических отжигательных леров вместо леров с мазутным отоплением, двухступенчатой очистки воздуха на установке пылеулавливания доломита в цехах стеклозавода «Свет», позволили сократить вредные выбросы в атмосферу.

Проводимая в настоящее время электрификация железнодорожного транспорта также позволит улучшить состояние воздушного бассейна города.

Секретарь Можгинского горкома КПСС *Г. Г. Оревков*

*ЦДНИ УР, ф. 16, оп. 1, д. 12760, л. 48–49.*

**№ 279**

**ИЗ ИНФОРМАЦИИ МОЖГИНСКОГО ГОРКОМА КПСС И ИСПОЛКОМА МОЖГИНСКОГО ГОРОДСКОГО СОВЕТА ДЕПУТАТОВ ТРУДЯЩИХСЯ О ВЫПОЛНЕНИИ ПЛАНА ЭКОНОМИЧЕСКОГО И СОЦИАЛЬНОГО РАЗВИТИЯ г. МОЖГИ ЗА 1984 г.**

*5 января 1985 г.*

С особым воодушевлением начали труженики города трудовую летопись завершающего года 11-й пятилетки. Решения сессии Верховного Совета СССР[386] дали новый импульс их творческой активности, нацелив на достижение новых рубежей в экономическом и социальном развитии. Все дела и помыслы тружеников города сейчас

неразрывно связаны с тем, чтобы внести конкретный достойный вклад в осуществление намеченных планов.

В минувшем году трудовые коллективы города приложили немало усилий, чтобы повысить организованность и дисциплину, эффективней хозяйствовать. Все это сказалось на результатах года: и работники промышленности, и труженики сферы обслуживания добились определенных успехов.

Промышленными предприятиями города план по объему реализованной продукции за год выполнен на 103%, с ростом к уровню 1983 г. на 6,1%. Сверх плана реализовано промышленной продукции на сумму 4185 тыс. руб., при годовом обязательстве 710 тыс. руб.

Общий объем производства по сравнению с прошлым годом возрос на 4,1%, при плане – 2,1%. В том числе сверх плана выпущено:

игрушек – на 68 тыс. руб.,
сыра – на 45 т,
колбасных изделий – на 31 т,
чугунного литья – на 118 т,
экстракта – на 173 тыс. т.

План по производительности труда выполнен на 104,8%. Весь прирост объема производства получен за счет роста производительности труда.

Одним из центральных вопросов экономической политики партии является увеличение производства, улучшение качества товаров народного потребления. Годовой план по выпуску товаров народного потребления выполнен на 105,5%, сверх плана реализовано товаров для народа на сумму 4235,5 тыс.руб.

Промышленностью города выпускается 42 изделия, аттестованных государственным знаком качества, 29 единиц товаров для народа выпускается с индексом «Н»[387]. 26 изделий массового спроса внедрены в производство вновь.

Удельный вес продукции высшей категории качества в общем объеме продукции, подлежащей аттестации, составил 47,7%. На 99% обеспечено выполнение плана по объему реализации продукции с учетом обязательств по поставкам.

Успешно справились с выполнением плана по основным технико-экономическим показателям предприятия местного подчинения.

План по реализации продукции выполнен на 100,7%, по выпуску товарной продукций – на 105,7%, по объему нормативно-чистой продукции – на 101,3%.

Строительными организациями города выполнение плана генподрядных работ за год составляет 98%, в том числе собственными силами – 100%. С плановыми заданиями не справилась единственная строительная организация – ПМК-4 (план генподрядных работ выполнен на 70%).

От работников службы быта во многом зависит настроение людей, их работоспособность. За 1984 г. населению города оказано услуг на сумму 1731,8 тыс. руб., или на 188,8 тыс. руб. больше, чем за 1983 г. Значительно возросли услуги по ремонту одежды, индпошиву и вязке трикотажных изделий, ремонту бытовых приборов,

Автотранспортным предприятием при плане 11 млн пассажиров фактически перевезено 9715,1 тыс. пассажиров. Причиной невыполнения послужило, в первую очередь, значительное отвлечение автобусного парка на сельскохозяйственные работы в осенний период.

План сдачи лома и отходов черных металлов за 1984 г. выполнен на 100,5%, цветных металлов – на 107,4%. Все предприятия, за исключением завода дубильных экстрактов, СГПТУ-12 и мелкой сборки* обеспечили выполнение установленных заданий. Причина невыполнения плана этими организациями – отсутствие лома и отходов металлов.

Показателем, характеризующим уровень благосостояния людей, является розничный товарооборот. В 1984 г. выполнение по этому показателю составило 101,2%, в том числе по общественному питанию – на 100,9%, по выпуску собственной продукции – на 99,7%. Продано товаров населению города сверх плана на 648,1 тыс. руб., при социалистическом обязательстве – 300 тыс. руб. Темп роста к уровню прошлого года составил 105,9%.

В 1984 г. значительная работа проведена в вопросах улучшения и развития коммунального обслуживания населения. В результате отпуск воды за год увеличился на 214 тыс. куб. м, протяженность водопроводных сетей – на 1,8 км, 82% тепловой энергии вырабатывается котельными, работающими на природном газе. Отпуск тепла населению в сравнении с 1983 г. увеличился на 4,3%. В 1984 г. заасфальтировано 204,9 тыс. м² дорог, тротуаров, площадей. Определенная работа в городе проводится по сокращению текучести кадров, укреплению трудовой дисциплины, соблюдению режима работы <...>**

Первый секретарь
Можгинского горкома КПСС *Г. Г. Оревков*
Председатель исполкома
Можгинского горсовета *К. Т. Рябов*

*ЦГА УР, ф. 711, оп. 4, д. 1556, л. 168–171.*

---

* Так в тексте.

** Опущены вопросы, рассматривавшиеся на пленумах горкома КПСС, сессии горсовета по выполнению планов и социалистических обязательств экономического и социального развития города.

№ 280

## СТАТЬЯ В ГАЗЕТЕ Л. СЕМЕНОВА О ПУСКЕ НОВОЙ СТАНЦИИ НА ГАЗОПРОВОДЕ УРЕНГОЙ–ЦЕНТР-1[388]

*21 сентября 1985 г.**

Мы встретились с начальником газокомпрессорной службы линейного производственного управления магистральных газопроводов В. М. Возисовым и попросили его рассказать об отличии новой станции от предыдущей (Уренгой–Ужгород).

– Принципиальных различий нет,– сказал Виталий Михайлович. – Эта станция будет перекачивать столько же газа, сколько делает построенная на ужгородской нитке. Другое дело, что ужгородская станция оснащена импортным оборудованием, а новая – отечественным.

К сожалению, с пуском подзадержались. Сначала он планировался на 2 кв. В основном сказался недостаток оборудования для комплектации. А в общем можно сказать, что брежневский** автозаводстрой сделал свое дело добросовестно.

Самое горячее время, конечно, было во время пуска: работали без сна и отдыха 1,5 суток, за это время сменились 3 смены. Времени не жалко, все прошло хорошо. Теперь в октябре–ноябре станция должна выйти на проектную мощность. В ноябре должна быть сдана станция на нитке Уренгой—Центр-2, затем Ямбург—Елец-1 и так далее.

Комплекс сооружений новой газокомпрессорной с виду ничем не отличается от других. Другое дело – начинка. Вместе с начальником станции Р. З. Гариповым мы прошлись по ее галереям, спускам и переходам. Объяснения Равиль Зиннурович давал на ходу, добросовестно, стараясь перекричать шум и свист работающей техники.

– Монтажники, я считаю, сделали свое дело хорошо, особенно коллектив из Уралэнергомонтажа под руководством старшего прораба В. А. Пищикова. Поначалу запускать агрегаты помогали наладчики, а вчера наши машинисты пустили пятую турбину уже сами. Оборудование нам поставило объединение «Ленинградский металлический завод», в обслуживании оно, на мой взгляд, попроще импортного.

– Существует ли проблема кадров?

– Об этом мы позаботились заранее. Четверо машинистов обучались по полному курсу в Семилукском техучилище, пятеро там же прошли ускоренные курсы. Один из них, Николай Мурин[389], закончил их с «красным» дипломом, сейчас поступил заочно в Уфимский нефтяной институт. Всего же набрали 24 машиниста турбокомпрессо-

* Датируется временем пуска станции.

** Имеется в виду г. Набережные Челны, который в 1982–1988 гг. назывался Брежнев.

ров. Среди них, кроме обученных в училище, есть еще опытнейшие специалисты – В. А. Меркушев и С. Н. Вологжанин, работавшие до этого на ГКС-1, и А. Нуртдинов. Благодаря их опыту, а также техучебе, которая будет проходить по графику, думаю, проблема с профессиональной грамотностью будет решена. Что касается укомплектованности кадрами, то люди до сих пор идут к нам с просьбой принять их, а сделать этого мы уже не можем – штат заполнен. Остается работать и учиться работать.

*Л. Семенов*

*Ленинское знамя. – 1985. – 9 октября.*

АРХИВЫ УДМУРТИИ

# Глава 5

## *Можга в период перестройки и реформ*

## 1986—2005



№ 281

## ИЗ ПРОТОКОЛА ЗАСЕДАНИЯ ПАРТКОМА МОЖГИНСКОГО ЗАВОДА «СВЕТ» О ПОДДЕРЖАНИИ ИНИЦИАТИВЫ БРИГАДЫ Г. Д. КОРОЛЕВОЙ ПО ОКАЗАНИЮ МАТЕРИАЛЬНОЙ ПОМОЩИ ПОСТРАДАВШИМ ПРИ АВАРИИ НА ЧЕРНОБЫЛЬСКОЙ АЭС[390]

*22 мая 1986 г.*

По четвертому вопросу с л у ш а л и: Полтанова Н. И. – 19 мая бригада литейщиц пластмасс Королевой Г. Д. вышла с инициативой оказать материальную помощь Чернобыльской АЭС и перечислить 1,5% среднемесячной зарплаты. Инициатива поддержана в других цехах завода, проведены собрания в некоторых сменах. В цехе № 1 кроме перечисления 1,5%, также перечислена месячная премия за экономию энергетических ресурсов.

П о с т а н о в и л и: 1. Инициативу одобрить и распространить во всех цехах завода.

2. Рекомендовать в течение мая во всех коллективах провести собрания с обсуждением вопроса по Чернобыльской АЭС.

Секретарь парткома завода «Свет» *Н. И. Полтанов*

*ЦДНИ УР, ф. 36, оп. 1, д. 183, л. 62, 64.*

№ 282

## ИЗ ИНФОРМАЦИИ МОЖГИНСКОГО ГОРКОМА ПАРТИИ В УДМУРТСКИЙ ОБКОМ КПСС О ВЫПОЛНЕНИИ КОМПЛЕКСНОЙ ПРОГРАММЫ СТРОИТЕЛЬСТВА ЖИЛЬЯ[391] В г. МОЖГЕ И РАЙОНЕ

*16 июля 1987 г.*

Реализуя постановление партии и правительства по решению жилищной проблемы к 2000 г., бюро городского комитета КПСС 10 августа 1986 г. утвердило план подготовки программы, направленной на обеспечение к 2000 г. каждой семьи отдельной квартирой или домом. После проведенной в коллективах работы были приняты комплексные программы строительства жилья в городе и районе <...>*

В результате задание первого года 12-й пятилетки успешно выполнено. Введено в городе 8700 м² жилья при плане 6800 м², в том числе 8400 м² – за счет государственного строительства, из них хозяйственным способом – 3049 м². Введено в районе 15 135 м² при плане 14 831 м², в том числе колхозами – 5176 м², совхозами – 3275 м², предприятиями и организациями – 4935 м², населением – 1749 м², 7551 м² жилья введено хозяйственным способом.

В 1987 г. введено в городе 12 000 м² жилья, в том числе хозяйствен-

* Опущены сведения о мерах по повышению уровня благоустройства и ремонта имеющегося жилого фонда, контроле за ходом выполнения планов строительства жилья.

ным способом – 2890 м², в районе – 3404 м² жилья, в том числе 1615 м² – хозяйственным способом.

Вместе со строительством жилья ведется строительство сетей и коммуникаций <...>*

В городе за 1,5 года газифицировано 190 частных домовладений. Ведется строительство котельной в Наговицынском микрорайоне мощностью 40 гкал/час.

Секретарь Можгинского горкома КПСС *Г. Г. Орешков*

*ЦДНИ УР, ф. 16, оп. 1, д. 14406, л. 34–35.*

**№ 283**

**ИЗ СПРАВКИ МОЖГИНСКОГО ГОРКОМА ВЛКСМ О РАБОТЕ ПО ВОЕННО-ПАТРИОТИЧЕСКОМУ ВОСПИТАНИЮ МОЛОДЕЖИ г. МОЖГИ И РАЙОНА**

*[Не ранее декабря 1987 г.]***

Работа по военно-патриотическому воспитанию молодежи строится в соответствии с комплексным перспективным планом мероприятий по военно-патриотическому воспитанию и подготовке молодежи к службе в Вооруженных силах СССР.

Комитеты ВЛКСМ средних учебных заведений в период приписки юношей, их постановки на военный учет организуют встречи с ветеранами советских Вооруженных сил, воинами запаса, воинами, выполнявшими интернациональный долг в Афганистане[392]. В музеях, в комнатах Боевой славы они делятся воспоминаниями о своем армейском пути, юношам дается установка на последующую службу, на Дне призывника, организуемом горкомом ВЛКСМ, представители военкомата разъясняют им положения Конституции СССР, законов «О всеобщей воинской обязанности», «Об уголовной ответственности за воинское преступление».

Проводятся уроки мужества с участием воинов-интернационалистов. На призывном пункте силами лекторской группы горкома ВЛКСМ организуются лекции и беседы. В период призыва проводятся встречи родителей призывников с педагогами, медицинскими работниками, представителями горкома ВЛКСМ и военкомата с целью формирования в семье положительной эмоциональной заряженности на предстоящую военную службу.

Перед очередным призывом в городе проводятся дни призывника <...>***

---

* Опущены сведения о планах строительства очистных сооружений и газификации деревень в районе.

** Датируется по содержанию документа.

*** Опущены мероприятия, проводимые в дни призывника, в месячники оборонно-массовой работы.

Помощь в военно-патриотическом воспитании молодежи оказывает городской и районный советы ветеранов. В каждой школе в состав комиссий по предварительному приему в члены ВЛКСМ введены ветераны войны и труда. Ветераны принимают активное участие в проведении вахты Памяти, уроков мира, других памятных для нашей страны дат.

В мае—июне 1987 г. в городе и районе организованы 5 военно-спортивных лагерей, в которых в общей сложности получили практические навыки по начальной военной подготовке около 600 учащихся 9—10 кл. и ПТУ. Командирами взводов в лагеря привлекаются воины-интернационалисты. Среди них награжденные боевыми наградами: Синцов О., Мусихин С., Черных С., Муфтахов Ш., Фоменко П. и др.

Большую работу ведет созданный по инициативе горкома ВЛКСМ клуб воинов-интернационалистов «Служу Советскому Союзу», который объединяет более 100 чел. Ребята выступают с лекциями, ведут кружки. Так, в парашютном кружке в настоящее время занимается 57 чел. (руководители Мурин Н., Резванов Р.). Желающих больше, но нет помещения. 17 чел. в августе совершили свой первый прыжок с парашютом в Ижевском авиацентре, среди них 3 девушки, а трое юношей поступили в военные училища <...>*

Ежегодно совместно с ДОСААФ, горрайспорткомитетом, военкоматом проводятся соревнования по военно-прикладным видам спорта.

Так в августе в соревнованиях приняло участие 140 призывников из 150 осеннего призыва. В школах, ПТУ, СУЗах, ряде промышленных предприятий и хозяйств оформлены стенды и уголки, рассказывающие о Вооруженных силах СССР, земляках, выполняющих свой воинский долг. В краеведческом музее открыта экспозиция, посвященная воинам-землякам, погибшим при исполнении интернационального долга в ДРА <...>**

В настоящее время горком ВЛКСМ добивается строительства в Можге, родине абсолютного чемпиона по парашютному спорту Крестьянникова[393], парашютной вышки.

Секретарь горкома ВЛКСМ *С. П. Тунгусков*

*ЦДНИ, ф. 383, оп. 11, д. 20, л. 47—49.*

---

* Опущены сведения о проведении военно-спортивных игр «Зарница», «Орленок».

** Опущены сведения об оказании помощи в трудоустройстве инвалидов афганских событий.

№ 284

## ИЗ ИНФОРМАЦИИ МОЖГИНСКОГО ГОРКОМА ВЛКСМ О ХОДЕ ВЫПОЛНЕНИЯ КОМПЛЕКСНОЙ ПРОГРАММЫ «МОЛОДЕЖЬ»[394]

*19 апреля 1988 г.**

<...>** Большое внимание в программе «Молодежь» отводится конкретным рубежам. Так, городская комсомольская организация в течение до 1990 г. запланировала установить в г. Можге памятник воинам-интернационалистам. Второе конкретное дело — создать молодежный жилищный комплекс при долевом участии предприятий города. Третье — оборудовать подвалы для любительских объединений и четвертое — оказание действенной шефской помощи экономически слабому хозяйству — колхозу им. Тельмана. По всем этим делам работа начата. Наиболее успешно решается вопрос по оборудованию подвалов. В одном из них начал действовать клуб «Юный парашютист» для подростков города. Другой подвал находится в стадии оформления, где планируется создать городской оперативный комсомольский отряд, оборудовать спортзал, открыть студию фотоателье и другие объединения. Остальные конкретные рубежи находятся в зачаточном состоянии. Дальнейшее их продвижение зависит от конкретной помощи со стороны исполкома горсовета.

Программа предусматривает развитие социалистического соревнования в каждой комсомольской организации за право войти в состав ударного отряда «Молодых гвардейцев XII пятилетки» <...>***

Однако в работе городского комитета ВЛКСМ, исполкома горсовета и его отдела имеются существенные недостатки. Сама программа «Молодежь» находится в стадии типографского печатания, недостаточно за ее осуществлением установлен партийный контроль, не освещается ход выполнения программы в газете «Ленинское знамя». Не работает совет молодых специалистов, слабо поставлена работа горкома ВЛКСМ по направлению девушек-выпускниц в животноводство.

В городской программе отсутствует такой раздел, как «Нравственное воспитание, эстетическое, физическое и военно-патриотическое воспитание».

Предложения:

1. Дополнить городскую программу «Молодежь» разделом «Нравственное, эстетическое, физическое и военно-патриотическое воспитание».

---

* Датируется временем рассмотрения вопроса на заседании бюро горкома ВЛКСМ.

** Опущена часть информации о структуре программы, оргмероприятиях по ее реализации.

*** Опущена часть информации о деятельности штаба по трудоустройству школьников в летнее время, проведении семинаров пропагандистов, занятий в комсомольских школах и др.

2. При горкоме ВЛКСМ создать рабочую группу из его членов и совместно с рабочей группой горкома партии систематически анализировать ход выполнения Программы.

3. Исполкому горсовета конкретно заниматься созданием материальной базы объектов соцкультбыта, шире практиковать создание молодежных кооперативов.

4. Ответственным работникам горкома ВЛКСМ выдерживать график выступлений в местной газете «Ленинское знамя».

5. Кабинету политпросвещения горкома КПСС взять под особый контроль марксистско-ленинское образование молодежи.

6. Городскому обществу «Знание» совместно с горкомом ВЛКСМ усилить работу по пополнению лекторских рядов за счет комсомольцев и молодежи.

Информацию составил *С. Камашев*

*ЦДНИ УР, ф. 383, оп. 12, д. 5, л. 43–45.*

**№ 285**

**ИНФОРМАЦИЯ МОЖГИНСКОГО ГОРКОМА ПАРТИИ В УДМУРТСКИЙ ОБКОМ КПСС О РАБОТЕ С ВОИНАМИ, ВЫПОЛНЯВШИМИ ИНТЕРНАЦИОНАЛЬНЫЙ ДОЛГ В АФГАНИСТАНЕ[395]**

*10 января 1989 г.*

Секретно

По данным военного комиссариата по состоянию на 1 января 1989 г. в городе и районе проживает 111 демобилизованных воинов, исполнявших интернациональный долг в Афганистане и 7 семей погибших военнослужащих.

Партийные, советские, комсомольские органы, военкомат в своей работе проявляют заботу и внимание воинам-интернационалистам. В настоящее время трудятся в народном хозяйстве 100 чел. Со стороны предприятий и организаций нарушений данного постановления не наблюдается. В очереди на получение жилья находится 17 чел., нуждающихся в улучшении жилищных условий — 2 чел., все они включены в список первоочередной очереди. В 1988 г. горисполкомом выделена 1 квартира Галушкину Н. П. В установке телефона нуждается 7 чел., в текущем году удовлетворено лишь 1 заявление.

Количество военнослужащих, получивших ранения, ставших вследствие этого инвалидами — 3 чел., в том числе:

Зазянов С. Е. — инвалид 1-й группы, в 1987 г. выделена 2-комнатная квартира, автомобиль «Запорожец», в настоящее время никаких просьб не имеет;

Зубрин В. П. — проживает в пос. Черемушки, ни в чем не нуждается;

Васильев П. В. — с марта 1988 г. стоит в очереди на получение

жилья, в 1988 г. выделен автомобиль «Запорожец», оказана помощь в трудоустройстве инструктором стрелкового тира горкома ДОСААФ.

На гражданском кладбище № 1 выделено отдельное место для захоронения воинов, погибших при выполнении интернационального долга в Афганистане. Могилы содержатся в чистоте и порядке, установлены надгробные плиты из мраморной крошки (было 3 заявления, все удовлетворены).

По линии отдела социального обеспечения семьям оказывается помощь. Так, в августе 1988 г. Головизниной К. Ф. назначена пенсия по случаю потери кормильца за погибшего сына в размере 45 руб. Семье Смышляевых установили телефон.

Горкомом ВЛКСМ проводится определенная работа по привлечению воинов-интернационалистов к военно-патриотическому воспитанию в учебных заведениях, трудовых коллективах. По-прежнему она строится через совет клуба «Служу Советскому Союзу», который начал свою деятельность в 1986 г. Председатель совета клуба Мурин Н. А. был участником всесоюзного сбора воинов-интернационалистов в г. Ашхабаде[396]. При клубе действует секция юных парашютистов. В 1988 г. начато строительство помещения для занятий (переоборудуется пристрой школы № 6).

В период приписки и постановки на воинский учет учащихся школ, профтехучилищ, месячника оборонно-массовой работы в музеях, комнатах боевой и трудовой славы проводятся встречи с воинами-интернационалистами. Большую работу в этом направлении ведут Хамандритов В., Мурин Н., Федотов С., Муфтахов Ш.

Летом в оборонно-спортивном лагере для учащихся школ, профтехучилищ, средних специальных учебных заведений в качестве командиров взводов привлекаются члены клуба (неоднократно среди них были Синцов О., Черных С., Касихин В., Хамандритов В., Муфтахов Ш.).

Решением бюро горкома ВЛКСМ организован сбор средств на строительство памятника воинам, погибшим при исполнении интернационального долга[397]. Собрано 6343 руб. В 1988 г. был проведен конкурс на лучший проект памятника. 2 чел. – Мусихин С. и Федоров А. избраны членами бюро горкома ВЛКСМ, 2 чел. возглавляют комсомольские организации. Мурин Н. А. в 1988 г. перешел на работу в школу руководителем по начальной военной подготовке.

Ежегодно проводятся встречи руководителей города и района с демобилизованными воинами, где даются ответы на волнующие вопросы, освещаются перспективы социально-экономического развития.

Секретарь горкома КПСС *Г. Г. Оревков*

*ЦДНИ УР, ф. 16, оп. 1, д. 14432, л. 57–59.*

№ 286–288

## ВЫСТУПЛЕНИЯ ДЕЛЕГАТОВ НА XII МОЖГИНСКОЙ ГОРОДСКОЙ ПАРТИЙНОЙ КОНФЕРЕНЦИИ

*11 мая — 28 сентября 1990 г.**

№ 286

### М. А. АЛЕКСЕЕВ, ПЕНСИОНЕР, ДЕЛЕГАТ ОТ ТЕРРИТОРИАЛЬНОЙ ПАРТИЙНОЙ ОРГАНИЗАЦИИ НАГОВИЦЫНСКОГО МИКРОРАЙОНА С КРИТИКОЙ В АДРЕС ПОЛИТИКИ ПАРТИИ

*11 мая 1990 г.*

Я прошу мое выступление не считать демагогией, экстремизмом. Я старый член партии, в КПСС более 30 лет. Конечно, обидно за наш народ, что мы дошли до такой жизни. Народ трудился, создавал материальные блага, как-то общался, радовался — жизнь есть жизнь. Шли годы, менялись лидеры партии, но все шли ленинским курсом, и сейчас курс — ленинский. Но за эти годы нас отучили думать. За нас думали там, «наверху», начиная с горкома <...>** Партия узурпировала власть, власть оказалась у партийного аппарата. Аппарат стал над обществом и законом, не имея никакой ответственности и не отвечая ни за что. Диктаторство первых секретарей, заигрывание с гегемоном — рабочим классом; все для себя: спецмагазины, санатории, больницы, вплоть до специальных похорон и места на кладбище. И дошли мы, как говорится, что дальше некуда.

Сейчас и во все времена ставилась высшая цель партии — дать достойную жизнь человеку. Конечно, такая система не могла этого дать<...>*** Я считаю, что власть полностью должна перейти советам. А передача власти идет плохо. Не надо держаться за руководящую роль. Я считаю, народным хозяйством должен руководить не партийный аппарат, а специалисты. Вот, например, аппарат управления сельского хозяйства, чего он добился в сельском хозяйстве? Это лучше меня знают колхозники, руководители хозяйств. Я, например, считаю, что этот аппарат нам не нужен, а мы его содержим. И так, товарищи, почти во всех направлениях. Советы, считаю я, должны работать по всем направлениям реально. Нужно решительнее делать перестройку партии. В платформе, новом Уставе КПСС, обращении ЦК к коммунистам[398], много нового, но суть там осталась прежняя. Много слов о демократии и так далее. Я считаю, что партийный аппарат должен быть сокращен до минимума <...>****

*ЦДНИ УР, ф. 4780, оп. 1, д. 832, л. 37–38.*

---

* Конференция проходила в 2 этапа: 1-й — 11 мая, 2-й — 28 сентября.

** Опущена часть выступления с воспоминанием о довоенной жизни.

*** Опущена часть выступления с предложением отказаться от принципа демократического централизма в руководстве.

**** Подпись отсутствует.

№ 287

## Н. С. БАЙТЕРЯКОВ[399], НАРОДНЫЙ ПОЭТ УАССР, О НЕДОСТАТКАХ В РАЗВИТИИ НАЦИОНАЛЬНОЙ КУЛЬТУРЫ, ЯЗЫКА

*11 мая 1990 г.*

Уважаемые товарищи! Хочу заметить, что многие, в том числе и народные депутаты СССР, ставят экономические вопросы на первое место. А вот духовная сфера остается в стороне. В древней книге говорится, что, если наше тело немощное, но дух бодр – дух побеждает, если же наш дух болен, то тело может погибнуть. Наше общество духовно больно. Сейчас человек потерял веру, нет веры ни во что. Отсюда и проблемы воспитания подрастающего поколения. Как вдохнуть людям веру? Не умея пользоваться свободой, стали обливать все грязью. Кроме «верхушки», которая совершала преступления, были люди подвига не только на войне, но и в тылу, после войны, восстанавливали разруху. Их то не надо было чернить. Необходимо воспитывать чувство любви к своей земле, Родине.

Далее хотел бы я отметить и слабое развитие национальной культуры, языка. Надо же принимать срочные меры. Хотя нужно сказать и о том, что кризис переживает не только удмуртская культура, но и русская, татарская, культура других народов. Наверное, все запланированное по развитию национальных культур в республике, городе, районе надо более оперативно реализовать в жизнь*.

*ЦДНИ УР, ф. 4780, оп. 1, д. 832, л. 55.*

№ 288

## Х. А. ГАРИПОВ, ДИРЕКТОР ЗАВОДА РАДИОДЕТАЛЕЙ, ЧЛЕН ГОРКОМА КПСС, С КРИТИКОЙ ДЕЯТЕЛЬНОСТИ КПСС И КП РСФСР

*28 сентября 1990 г.*

Если честно, то я не доволен работой КПСС и Российской компартии[400]. Сегодня страна стоит перед выбором: куда дальше идти и как развиваться. А где голос Коммунистической партии? Куда мы поведем массы? Мы – руководящая партия и пока не сложили полномочия ведущей партии. А сегодня мы – плетущаяся партия. В горкоме КПСС нет ни программы Шаталина[401], ни других программ. Это не их вина. Но ведь не зная всего этого, как же мы должны вести народ? Урывками говорят, что приняли решение землю раздавать. Верховный Совет СССР принял проект постановления о земле[402]. Но это не закон. Там развязаны руки арендаторам и тем, кто хочет выйти из колхоза. Никто не ставит задачу принудительно раздать землю. Вот в таких условиях и мы должны донести голос партии. Демократические

* Подпись отсутствует.

партии ясно высказываются. У некоторых из них есть разумные рассуждения. А коммунистическая партия своего отношения не выражает сегодня. Хотя эта программа Президента СССР, а значит и Генерального секретаря ЦК КПСС.

Мы с вами вторую конференцию уже делим здание горкома. Я бы не согласен был, если бы это кому-то прибавило килограмм мяса и еще что-то. Но это проблем не решит. Вот наш уровень рассуждений на партийной конференции. И если мы будем вести политику выжидания, то наша партия не будет существовать*.

*ЦДНИ УР. ф. 4780, оп. 1, д. 832, л. 21.*

**№ 289–290**

## ВЫСТУПЛЕНИЯ УЧАСТНИКОВ СОВМЕСТНОГО ПЛЕНУМА МОЖГИНСКОГО ГОРКОМА КПСС И КОНТРОЛЬНО-РЕВИЗИОННОЙ КОМИССИИ ГОРОДСКОЙ ПАРТИЙНОЙ ОРГАНИЗАЦИИ

*1 декабря 1990 г.*

№ 289

### В. А. МОХНАЧЕВ, 2-й СЕКРЕТАРЬ ГОРКОМА КПСС О ТЕКУЩЕМ МОМЕНТЕ И ПОЗИЦИИ МОЖГИНСКОЙ ГОРОДСКОЙ ПАРТИЙНОЙ ОРГАНИЗАЦИИ В ПЕРИОД ПЕРЕХОДА К НОВЫМ ЭКОНОМИЧЕСКИМ ОТНОШЕНИЯМ

*1 декабря 1990 г.*

<...>** 2 месяца прошло после работы 2-го этапа городской партийной конференции***. За этот короткий отрезок времени кризисные явления в экономике города и района, в жизни партийной организации, как и во всей стране, углубляются. В этих условиях на передний план выходят главные задачи: во-первых, в оценке текущего момента; во-вторых, в разработке единой политики с Советами народных депутатов в условиях перехода к рынку; в-третьих, в определении места каждой первичной организации, каждого коммуниста в общепартийной созидательной работе.

Экономический кризис, охвативший отрасли народного хозяйства, не обошел и нас. Экономическое положение в городе и районе можно оценивать как напряженное, возможно дальнейшее его ухудшение. В промышленности продолжается спад производства. Каждое третье предприятие снизило объем производства, прирост товарной продукции за 10 мес. к уровню прошлого года на 1,1% получен только за счет мясокомбината. Потребителям не поставлено можгинской продукции на

* Подпись отсутствует.

** Опущена часть доклада, характеризующая политическую и экономическую обстановку в стране в целом.

*** 2-й этап Можгинской городской партийной конференции проходил 28 сентября 1990 г.

сумму 1 млн 472 руб. Рушатся годами складывающиеся связи, по будущему году заключено договоров на поставку сырья, материалов, комплектующих от 17 до 53% годовой потребности. В капитальном строительстве освоено 17,5 млн руб. капитальных вложений. Введено жилья за 9 мес. 1990 г. в городе 83%, но капитальных вложений освоено лишь 54%. По предприятиям агропрома ввод жилья составляет 15% от годового, а освоение капитальных вложений по реализации жилищной программы – 55%, в том числе ввод жилья в колхозах – 30%, в совхозах – 38% от годового. За 10 мес. строительные организации план подрядных работ выполнили лишь на 98%, идет снижение объемов строительно-монтажных работ к уровню прошлого года <...>*

Основной причиной социальной напряженности и снижения жизненного уровня нашего населения является рост инфляции[403]. Если на конец 1989 г. она составляла 7%, в октябре [1990 г.] – 14%, то на конец текущего года достигнет 23%. Нехватка продовольственных и промышленных товаров, негласное повышение на них цен создает в городе и районе питательную среду для роста преступности. Социальная напряженность также осложняется низким уровнем дисциплины и ответственности в трудовых коллективах, учебных заведениях и нарушением общественного порядка.

Останавливаясь на положении дел в городской партийной организации, нужно отметить, что процесс добровольного выхода коммунистов из КПСС продолжается. За 11 мес. численный состав городской партийной организации сократился на 625 чел. <...>**

*ЦДНИ УР, ф. 4780, оп. 1, д. 839, л. 7–8.*

№ 290

## Н. А. МАРАТКАНОВ, ПРЕДСЕДАТЕЛЬ ИСПОЛКОМА МОЖГИНСКОГО ГОРСОВЕТА НАРОДНЫХ ДЕПУТАТОВ ОБ ЭКОНОМИЧЕСКОЙ И ПОЛИТИЧЕСКОЙ ОБСТАНОВКЕ В ГОРОДЕ, РЕСПУБЛИКЕ, СТРАНЕ

*1 декабря 1990 г.*

Немало было за последние 7 десятков лет планов переустройства жизни советских людей. Сегодня мы констатируем факты их реализации. Взять, к примеру, незабвенную Продовольственную программу, завершить которую планировали в этом году. Ее плоды хорошо видны по полкам наших магазинов. Налицо кризис в сельском хозяйстве. Взять школьную реформу, жилищную программу, производство товаров народного потребления. И здесь просматривается кризис в социальном и экономическом плане.

* Опущены сведения о социальных проблемах в аграрном секторе народного хозяйства района.

** Опущены причины выхода коммунистов из рядов КПСС. Подпись отсутствует.

В докладе дан анализ нашей работы. Неужели мы все вдруг стали плохими? Работники нашего села успешно справились со своими планами как в полеводстве, так и в животноводстве. В результате город в достатке заготовил картофель и овощи. Выполняется пятилетний план по вводу жилья. С опережением плана идет производство товаров народного потребления. Причем этот показатель выполняется из года в год. Встает вопрос: а где это все?

Вчера правительство нашей республики приняло постановление о введении карточной системы в реализации промышленных и продовольственных товаров на территории Удмуртии. Расширен до 13 круг продовольственных товаров, реализация которых будет по талонам. С 1 января 1991 г. будет введена карточка потребителя. На мой взгляд, к кризису экономики добавили паралич власти. До сих пор нет законов, по которым было бы можно работать Советам на местах. Все мероприятия по приватизации[404] приостановлены до принятия законов. В городе провели подготовительную работу, разработали программу, создали комиссии, идет инвентаризация — а дела пока нет.

А что делается с бюджетом города на будущий год? Расходная часть определена в 27 трлн руб., а доходная — в 12,5 млн руб. Источников формирования доходной части бюджета как не было, так нет и сегодня. Хуже того, идет процесс насаждения бюджета «сверху». А говорили «Вся власть Советам».

Я вношу предложение от имени нашего пленума выразить негативное отношение к верховной власти Союза и РСФСР по следующим вопросам: всерьез начать работу по стабилизации экономики и всей нашей жизни, прекратить борьбу за власть; прекратить противостояние Верховных Советов СССР и РСФСР; разобраться в действующем законодательстве и дать возможность работать местным органам власти.

Сейчас уже опубликованы в печати 2 проекта Конституции России. Что общего и что тревожит в этих документах? Это отказ от идеи социализма, от органов власти в лице Советов народных депутатов. Вводятся институт частной собственности, платная медицина, гарантируется образование на уровне базового, то есть начального. К сожалению, проект Конституции Удмуртской Республики пока не опубликован, но он идентичен проекту Конституции Российской Федерации. Я являюсь членом конституционной комиссии нашей республики. На прошедшем заседании у нас разгорелся жаркий спор с демократическими силами о существе Конституции. Я прошу участников пленума дать оценку этого проекта Конституции и развернуть широкую разъяснительную работу в трудовых коллективах. Способствовать тому, чтобы Конституции России и Удмуртии были приняты исключительно путем референдума* .

*ЦДНИ УР, ф. 4780, оп. 1, д. 839, л. 19–20.*

* Подпись отсутствует.

№ 291

## ОТЧЕТ ЦЕНТРА МОЛОДЕЖНЫХ ИНИЦИАТИВ ПРИ МОЖГИНСКОМ ГОРКОМЕ ВЛКСМ О ДЕЯТЕЛЬНОСТИ ЦЕНТРА В 1990 г.

*18 января 1991 г.**

Деятельность ЦМИ в 1990 г. исходила из целевой программы, утвержденной бюро горкома ВЛКСМ.

Для работы Центру были определены 4 основных направления[405].

Научно-техническое творчество молодежи, создание ВМТК.

За весь период 1990 г. в Центре работало по краткосрочным договорам 16 творческих коллективов, из них по НТТМ – 12. Общий объем выполненных работ составил 25 288 руб. 35 коп.

Творческими коллективами Центра выполнялись в основном работы, связанные с решением проблем в социальной сфере. Так для Можгинского гороно произведена проектно-сметная документация для детского дома — 2 объекта, Дома пионеров, школы № 1 и 6, для городской библиотеки — на капитальный ремонт. По вопросам жилья: для ЯЧ 91/6 — индивидуальный проект. Колхоз «Ленинский путь» — газификация жилых домов, колхоз «Молодая гвардия» Алнашского района — строительство жилого дома, Можгинское зверохозяйство — реконструкция и капитальный ремонт 2-квартирного жилого дома. По нашим проектам проведена реконструкция автосервиса по ул. И. Быстрых, ремонт лечебного корпуса Алнашской ЦРБ, проложен кабель к жилому дому Можгинского участка дистанции пути.

Общий объем выполненных работ по проектно-сметной документации составил 24 388 руб. 25 коп.

Силами двух коллективов произведен монтаж отопления жилого дома МПОЖКХ и капитальный ремонт красного уголка Можгинской нефтебазы на сумму 5766 руб.

В начале 1990 г. Центром был заключен договор с Московским институтом химической защиты растений. Была проведена работа по изысканию новой формы емкостей и изготовлению оснастки. Совместно с производственным кооперативом «Резерв» данный договор был выполнен на сумму 5325 руб.

Еще в начале учебного года при Центре была создана школа эстетического воспитания. И на новый учебный год в городе образовано 2 подобные школы.

Приятно осознавать, что наша инициатива была поддержана и одобрена другими более компетентными учреждениями.

Неплохие отношения сложились со школами города и детским домом в вопросах приобщения школьников к труду, воспитания чувства хозяина. Продолжая опыт прошлого года по созданию школьных производ-

* Дата рассмотрения вопроса о деятельности ЦМИ на заседании бюро Можгинского горкома ВЛКСМ.

ственных коллективов (в 1989 г. работал коллектив «Аленушка» при школе № 1) при Можгинском детском доме был создан и работал коллектив «Малышок» по производству товаров детского ассортимента в составе 37 чел. Этим коллективом произведено товаров на сумму 1382 руб. 37 коп.

По рекомендации городского комитета ВЛКСМ в целях организации досуга молодежи в вечернее время Центр открыл видеосалон «Фантазия» по адресу ул. Гагарина, 2.

Общая сумма поступлений составила 4427 руб. <...>*

В 1990 г. Центр продолжил деятельность по созданию молодежного жилого комплекса в г. Можге.

В начале года были подведены итоги соревнования среди предприятий-дольщиков. Определены победители в индивидуальном соревновании.

Основные усилия Центра в отчетном году были направлены на ускорение выдачи проекто-сметной документации 1-й очереди молодежного жилого комплекса (жилых домов № 1, 2, 3) институтом «Удмуртгражданпроект» и изыскание возможности приобретения строительных материалов.

С этой целью была организована работа членов МЖК на кирпичном производстве КПП в летний период.

Заработано 70 тыс. шт. кирпича.

В сентябре организована работа на производстве сборного железобетона в КПП.

В сентябре функции организатора по проведению социально-экономического эксперимента ЦМИ передал вновь созданному хозрасчетному центру по созданию МЖК «Контакт». С этого периода ЦМИ выполняет функции предприятия-дольщика в создании МЖК.

За отчетный период получена проектно-сметная документация 1-й очереди МЖК, достигнуто соглашение с заказчиком, подрядной строительной организацией по началу строительства в 1991 г.

Директор ЦМИ *Р. М. Мухаметов*

*ЦДНИ УР, ф. 383, оп. 14, д. 23, л. 21–23.*

**№ 292**

**СООБЩЕНИЕ В ГАЗЕТЕ О ХЛЕБНОМ КРИЗИСЕ В г. МОЖГЕ**

*6 января 1992 г.***

Очередной хлебный кризис поразил Можгу. Очереди за этим продуктом первой необходимости зачастую тянутся на несколько десятков, а то и сотен метров. Порой люди ожидают доступа к прилавку по нескольку часов. Перебои с поставками хлебо-булочных изделий

---

* Опущены сведения об организации спортивных, художественно-оформительских, лечебно-профилактических работах Центра.

** Дата публикации в газете.

объясняются тем, что с элеватора на хлебокомбинат поступает лишь ржаная мука местного помола. Другой не осталось. Из-за низкой технологичности этого сорта комбинат был вынужден сократить выпуск хлеба.

Городские власти встали перед дилеммой: либо сократить нормы выдачи хлеба по талонам, либо искать муку более высоких сортов на стороне. Первый путь неприемлем. Николай Маратканов, председатель горисполкома, выбрал второе решение. Он надеется «выбить» муку в республиканском объединении хлебопродуктов.

*Известия Удмуртской Республики. – 1992. – 16 января.*

**№ 293**

**СООБЩЕНИЕ В ГАЗЕТЕ О СОЗДАНИИ ЦЕНТРА СОЦИАЛЬНОЙ РЕАБИЛИТАЦИИ В МОЖГИНСКОЙ ВОСПИТАТЕЛЬНОЙ ТРУДОВОЙ КОЛОНИИ**

*18 января 1992 г.**

Возвращение из колонии, как правило, заканчивается «зоной». Именно поэтому в Можгинской воспитательной трудовой колонии решили создать центр социальной реабилитации. На базе местной фабрики «Красная звезда» оборудовали общежитие. 40 ребят трудятся в цехах: лесоразделочном, культтоваров, обучаются на станочников и трактористов. У них льготный режим, еженедельные увольнительные. 2 раза в месяц – свидания с родными в местной гостинице. Да и зарабатывают они после всех драконовских вычетов до 300 руб. «чистыми». Их они либо кладут на свой счет, либо отправляют родителям. Заслужить право работать и жить в «центре» непросто, его добиваются примерным поведением и трудом. Будущее покажет, насколько эффективен «центр», пожалуй, единственный такого рода в стране.

*Известия Удмуртской Республики. – 1992. – 18 января.*

**№ 294**

**СООБЩЕНИЕ В ГАЗЕТЕ О ПРОВЕДЕНИИ В г. МОЖГЕ ПЕРВЫХ ПЕРЕДАЧ МОЖГИНСКОЙ ТЕЛЕРАДИОКОМПАНИИ «ПАНОРАМА»**

*28 апреля 1992 г.**

На прошлой неделе в г. Можге транслировались первые передачи можгинской телерадиокомпании «Панорама». Пока в период становления блоки состоят из художественных фильмов и мультфильмов, а в дальнейшем телерадиокомпания планирует делать свои передачи – можгинские новости, «круглые столы»...** Установлена спутниковая антенна, будут записываться программы зарубежного телевидения.

*Известия Удмуртской Республики. – 1992. – 28 апреля.*

* Дата публикации в газете.
** Отточие документа.

№ 295

**СООБЩЕНИЕ В ГАЗЕТЕ О ПЕРВЫХ УСПЕХАХ МОЖГИНСКОЙ ПРОИЗВОДСТВЕННОЙ КОММЕРЧЕСКОЙ ФИРМЫ «НАДЕЖДА»**

*11 марта 1993 г.**

Всего за месяц можгинская производственная коммерческая фирма «Надежда» получила доходы в 2,5 млн руб. А секрет этой фирмы прост – в конце января фирма открыла торговый дом с одноименным названием, наполнив его прилавки собственной продукцией – это в основном швейные изделия: платья, брюки, костюмы. После приватизации профиль «Надежды» (а это в прошлом Дом быта) не сменился. Новые хозяева из Набережных Челнов как могут помогают бытовикам. Но сегодня работать только на индивидуального заказчика не очень выгодно. Поэтому и появился торговый дом. На подходе создание продовольственного отдела и небольшой чайной.

*Известия Удмуртской Республики. – 1993. – 11 марта.*

№ 296

**СООБЩЕНИЕ В ГАЗЕТЕ О РАБОТЕ КОЛЛЕКТИВА ПРИВАТИЗИРОВАННОГО ОБЪЕДИНЕНИЯ МАГАЗИНОВ № 30 г. МОЖГИ**

*14 сентября 1993 г.**

Выкупив в процессе приватизации имущество предприятия в свою собственность, коллектив объединения магазинов № 30 бывшего Можгинского торга стал работать инициативнее. Во многом это заслуга директора Тимошкина, обладающего деловой хваткой, умением приспособиться к новым экономическим веяниям.

В итоге товарооборот магазинов с начала года составил более 350 млн руб., что, наверное, является одним из лучших результатов в городской приватизированной торговле. Чистую прибыль коммерсанты распределили не только на собственные нужды, но и выделили в благотворительных целях на строительство теплотрассы к школе № 6. В планах у объединения также строительство нового магазина на элеваторском поселке.

*Известия Удмуртской Республики. – 1993. – 14 сентября.*

№ 297

**СООБЩЕНИЕ В ГАЗЕТЕ О ЗАТЯНУВШЕМСЯ КРИЗИСЕ НА МОЖГИНСКОМ ЗАВОДЕ ДУБИЛЬНЫХ ЭКСТРАКТОВ**

*9 октября 1993 г.**

Можгинский завод дубильных экстрактов уже длительное время не может выйти из затянувшегося кризиса. Повышение цен на энер-

* Дата публикации в газете.

горесурсы и сырье сильно удорожали себестоимость продукции, плюс ко всему широкий круг ее потребителей оказался неплатежеспособным.

В настоящее время не работает экспериментально-механический цех, под угрозой остановки механический и основное производство. Недовольство рабочих вылилось в организацию и проведение собраний с требованием замены администрации завода. И это вполне естественно – ведь зарплату людям не платят уже третий месяц, обозначилась тенденция к массовым увольнениям с предприятия.

*Известия Удмуртской Республики. – 1993. – 9 октября.*

**№ 298**

**ИЗ АКТОВ ПЕРЕДАЧИ СПИСКОВ НА ПОЛУЧЕНИЕ ПРИВАТИЗАЦИОННЫХ ЧЕКОВ[406] ВЫПУСКА 1992 г. ПО г. МОЖГЕ**

*13 ноября 1994 г.*

1. Краснопосельский пункт № 1*
2. Дзержинский пункт № 2
3. Комсомольский пункт № 9
4. Короленковский пункт № 11
5. Садовый пункт № 12
6. Северный пункт № 10

Выдано: 11 221 чеков.

1. Наговицынский пункт № 13
2. Кировский пункт № 14
3. Пролетарский пункт № 15
4. Новый пункт № 16
5. Дорожный пункт № 17
6. Строительный пункт № 18
7. Восточный пункт № 19

Выдано: 17 414 чеков.

1. Лесокомбинатский пункт № 3
2. Октябрьский пункт № 4
3. Азинский пункт № 5.

Выдано: 8285 чеков.

1. Фабричный пункт № 6
2. Дубительский пункт № 7
3. Казанский пункт № 8

Выдано: 7005 чеков.

Дополнительные, выданные в 1993 г. – 3549.

Дополнительные, выданные в 1993 г. – 27.

* Здесь и далее опущены названия улиц и № домов.

Дополнительные, выданные в 1993 г. – 14.
Дополнительные, выданные в 1994 г. – 5.
Итого: 3595 чеков.
[Всего выдано: 47 520 чеков.]

С д а л: Председатель Можгинского городского комитета по управлению имуществом *Г. Г. Ахмадуллина*
П р и н я л: *Г. Е. Чунарева**

*ЦГА УР, ф. 1649, оп. 5, д. 941, л. 1–10.*

**№ 299**

**ИЗ ОТЧЕТА ПРЕДСЕДАТЕЛЯ МОЖГИНСКОГО ОТДЕЛЕНИЯ ТАТАРСКОГО ОБЩЕСТВЕННОГО ЦЕНТРА УР К. Г. КУБАШЕВА О ПРОВЕДЕНИИ III РЕСПУБЛИКАНСКОГО САБАНТУЯ В г. МОЖГЕ**

*30 июня 1996 г.*

Главный «Сабантуй» состоялся. 30 июня в воскресенье в г. Можге состоялся III республиканский «Сабантуй». Когда-то считавшийся национальным праздником – праздником завершения весенних полевых работ, он превратился в интернациональный праздник. Как известно в городе «Сабантуй» стартовал после длительного перерыва, а последний состоялся в далеком в 1972 г., после создания Татарского общественного центра в 1991 г. С каждым годом «Сабантуй» рос и креп, как говорят – набирал обороты. И вот в 1994 г. в июне перед началом очередного праздника можгинскому «Сабантую» решением Совета Министров Удмуртской Республики предается статус республиканского «Сабантуя», а именно I республиканский «Сабантуй» состоялся 18 июня 1994 г. в нашем городе, следующий II – 24 июня 1995 г. тоже в нашем городе, а нынче – III республиканский. «Сабантуй» – это грандиозное мероприятие и ответственное испытание – ведь на него приходят и приезжают десятки тысяч людей. Большая программа. Первое отделение праздника – это традиционные конные скачки. Для конных скачек требуется хорошая трасса – есть она у нас. Прекрасное место – финиш на окраине города, в лесном массиве. Можга окружена кругом лесами. Как и в прошлом году трассу прогрейдеровали силами нашего ДРСУ. За 2 дня перед скачками очистили трассу от мелких предметов (камешков) <...>**

10.00. Южная окраина города. Первое отделение «Сабантуя» – конные скачки. Народ собрался многотысячный, все идут и идут. Лошадей набра

* На всех актах имеются грифы утверждения председателя Можгинской городской комиссии по введению в действие системы приватизационных чеков Н. А. Маратканова и председателя Государственного комитета по управлению имуществом В. Л. Наумова.

** Опущены сведения о финансовых трудностях при подготовке праздника.

лось ...* 19. География скакунов очень широкая: Агрызский район (Татарстан), Граховский, Увинский, Алнашский и Можгинский районы и ипподром (Ижевск). И из 19 – 2 представителя татарской национальности, остальные русские и удмурты – вот она дружба народов <...>**

Второе отделение проходило в огромном прекрасном парке, где на любое мероприятие, кроме конных скачек, есть место и все условия <...>***

Активное участие в проведении этого мероприятия принимали наши горожане. Р. Муфтахов, Р. Куракин, И. Шакирзянов внесли по 100 тыс. руб. По 50 тыс. руб. каждый внесли: Н. Мусин, Н. Шумилов, А. Ахмадуллин, Н. Ахмадуллин, А. Сутыгин, Р. Нуриев, З. Султангалеева, Р. Бинтимиров, М. Якупов; спортивный костюм «Адидас» – М. Закиров. Ценный товар – Н. Хасанов. Не отстают от жителей наши предприятия, госучреждения, торговые хозяйства, предприниматели, бизнесмены и другие службы города <...>****

Итак, до свидания III республиканский «Сабантуй», получился ты на славу и до встречи на IV республиканском «Сабантуе» в нашем городе. Третий это подтвердил основательно!

Желаю всем успеха.
Председатель по подготовке и проведения
III республиканского «Сабантуя»,
председатель Можгинского отделения ТОЦ УР *К. Г. Кубашев*

*ЦДНИ УР, ф. 42, оп. 1, д. 46, л. 2–17.*

**№ 300**

**ИЗ УСТАВА МУНИЦИПАЛЬНОГО ОБРАЗОВАНИЯ «ГОРОД МОЖГА» ОБ ОРГАНИЗАЦИИ И ФУНКЦИЯХ ГОРОДСКОГО САМОУПРАВЛЕНИЯ**

*31 мая 1994 – 4 июля 2001 г.*****

<...>****** 1. Муниципальное образование «Город Можга» (далее по тексту город Можга) — городское поселение, в пределах которого осуществляется местное самоуправление, имеются муниципальная собственность, местный бюджет и выборные органы местного самоуправления.

---

* Отточие документа.

** Опущены сведения об итогах конных скачек и награждении участников.

*** Опущены сведения об открытии, ходе праздника, об итогах соревнований по борьбе, награждении участников.

**** Опущены слова благодарности людям, оказавшим помощь в проведении праздника, а также, предприятиям, учреждениям, предпринимателям и бизнесменам.

***** Датируется по дате принятия Устава Можгинским горсоветом депутатов и дате внесения последних изменений и дополнений.

****** Опущены сведения, не относящиеся к данному вопросу.

2. Муниципальная собственность — собственность муниципального образования.

<...>* 7. Представительный орган местного самоуправления — городской Совет депутатов, обладающий правом представлять интересы населения и принимать от его имени решения, действующий на территории города Можги.

8. Исполнительный орган местного самоуправления — администрация города.

<...>* *Статья 3.* Герб и флаг г. Можги.

1. Город Можга имеет свой герб и флаг.

2. Описание герба и флага города, порядок их использования устанавливается Положениями, утвержденными городским Советом депутатов г. Можги.

*Статья 4.* День г. Можги.

В целях сохранения исторических традиций и самобытного развития удмуртского, русского, татарского и других народов, проживающих в г. Можге, устанавливается городской праздник День города, который проводится ежегодно 12 июня.

*Статья 5.* Знаки почета города Можги.

Знаками почета г. Можги являются:

- Звание «Почетный гражданин города».
- Книга почета г. Можги, Доска почета г. Можги.
- Почетная грамота городского Совета депутатов г. Можги <...>*

*Архивный отдел администрации г. Можги, ф. 72, оп. 1, д. 1.*

**№ 301**

**СООБЩЕНИЕ В ГАЗЕТЕ О ПОБЕДЕ КОМАНДЫ ЮНЫХ ПАРАПЛАНЕРИСТОВ[407] АВИАКЛУБА «МОЖГА» НА IV ОТКРЫТЫХ ДЕТСКО-ЮНОШЕСКИХ СПОРТИВНЫХ ИГРАХ В г. ПЯТИГОРСКЕ**

*5 сентября 1996 г.***

Сборная команда Удмуртской Республики, составленная из юных парапланеристов авиаклуба «Можга», заняла 1-е место среди команд десяти российских регионов, участвовавших в IV открытых детско-юношеских спортивных играх в Пятигорске. Успех сопутствовал можгинским ребятам и в клубном зачете. Заслуживает внимания и 3-е место команды колхоза «Заря» Можгинского района. Юные колхозные парапланеристы поехали на Кавказ отдельной командой по инициативе своих семей и при поддержке председателя колхоза. И вот — 3-е место среди 17 клубных команд со всей России.

*Известия Удмуртской Республики. — 1996. — 5 сентября.*

---

* Опущены сведения, не относящиеся к данному вопросу.

** Дата публикации в газете.

№ 302

**СООБЩЕНИЕ В ГАЗЕТЕ О СТРОИТЕЛЬСТВЕ В г. МОЖГЕ ПАМЯТНИКА СОЛДАТАМ, ВОЕВАВШИМ В ГОДЫ ВЕЛИКОЙ ОТЕЧЕСТВЕННОЙ ВОЙНЫ НА СТОРОНЕ ФАШИСТСКОЙ ГЕРМАНИИ**

*12 августа 1997 г.**

Три года назад в Можге началось строительство памятника солдатам, воевавшим в годы Второй мировой войны на стороне фашистской Германии, тем, умершим в плену и захороненным на центральном городском кладбище. Инициатором строительства выступила ассоциация «Военные мемориалы», штаб-квартира которой находится в Москве. К обелиску уже не в первый раз приезжает пожилой итальянец, отдавая дань памяти своему унесенному беспощадной войной родственнику.

*Известия Удмуртской Республики. – 1997. – 12 августа.*

№ 303

**СООБЩЕНИЕ В ГАЗЕТЕ О ПРИСУЖДЕНИИ ДИРЕКТОРУ АО «МОЖГИНСКОЕ СТРОИТЕЛЬНОЕ ОБЪЕДИНЕНИЕ» Р. МУФТАХОВУ ЗВАНИЯ ЛАУРЕАТА КОНКУРСА «СНГ – ДИРЕКТОР ГОДА»**

*16 августа 1997 г.**

Можгинское строительное объединение недавно отметило свое 60-летие. Руководитель предприятия Раиль Муфтахов на днях вернулся из Москвы с приятной новостью: он – лауреат конкурса «СНГ – директор года», а коллективу акционерного общества «МСО» присужден специальный диплом Всероссийского конкурса на лучшую строительную организацию предприятий стройиндустрии.

*Известия Удмуртской Республики. – 1997. – 16 августа.*

№ 304

**ИНФОРМАЦИЯ В ГАЗЕТЕ О РАБОТЕ АО «МОЖГАГАЗ»**

*23 декабря 1997 г.**

Успехи работников газового хозяйства г. Можги замечены деловыми людьми из-за рубежа. Солидная британская организация «Альфа бизнес-клуб» вручила недавно директору акционерного общества «Можгагаз» Наилю Дистанову диплом «За успехи в ведении бизнеса и развитии международного сотрудничества». Англичане ежегодно вручают эту награду представителям зарубежных фирм, которые «активно ищут и внедряют оригинальные способы развития единой мировой цивилизации, добиваются успехов в управлении производством и использовании новых технологий».

*Дата публикации в газете.

Звучит красиво, если не сказать высокопарно. Но логично спросить, как и кого приобщают можгинцы к мировой цивилизации, что их заметили за океаном. «Можгагаз» обслуживает 5 районов юго-запада Удмуртии и г. Можгу. Появление голубого пламени на конфорке газовой плиты в квартире или горелке предприятий — главная задача акционерного общества. Однако бесперебойное снабжение потребителей газом (заметим в скобках — в жестких тисках лимитов на топливо и хронических неплатежей, достигающих двух десятков миллиардов рублей) — не единственная заслуга можгинцев.

Пустившись в рыночное плавание, предприятие с самого начала сделало ставку на газификацию благоустроенных квартир и частного сектора. Были созданы строительно-монтажная, проектная группы, лаборатория, которые взяли на себя львиную долю хлопот горожан и сельчан, пожелавших провести в квартиру голубое топливо. И сегодня Можга почти стопроцентно охвачена этой цивилизацией. Вскоре топливо получат жители последнего микрорайона, не имеющего газа, — Дубительского поселка. А в целом на территории влияния «Можгагаза» газифицировано 83% домов и квартир, причем треть из них имеют природный газ. В Удмуртии последний показатель колеблется на отметке в 5%.

Предприятие, запустившее голубое топливо жителям и предприятиям Можги, Алнашей, Вавожа, Грахова и Кизнера, заметили, кстати, не только в Англии, но и в родном Отечестве. По итогам прошлого года акционерное общество «Можгагаз» названо лучшим предприятием газового хозяйства.

*Известия Удмуртской Республики. — 1997. — 23 декабря.*

**№ 305**

**СООБЩЕНИЕ В ГАЗЕТЕ О ВРУЧЕНИИ ПЕРВЫХ МОЛОДЕЖНЫХ ПРЕМИЙ В г. МОЖГЕ ЗА 1997 г.**

*12 февраля 1998 г.**

12 февраля в Можге впервые в истории города вручили молодежные премии за 1997 г. Среди кандидатов на соискание премий были работники бюджетной сферы, народного образования, здравоохранения, правопорядка, культуры и социальной защиты населения. Первыми лауреатами молодежной премии стали: учитель истории школы № 10 Александр Сапожников, медсестра Центральной районной больницы Гульнара Санникова, инспектор ГАИ Марина Николаева, библиотекарь Наталья Сырцова и заместитель директора Центра социального обслуживания населения Оксана Шмурыгина.

*Известия Удмуртской Республики. — 1998. — 14 февраля.*

---

* Датируется временем события.

№ 306

**СООБЩЕНИЕ В ГАЗЕТЕ О ПОСЕЩЕНИИ г. МОЖГИ ЧЛЕНАМИ НЕЗАВИСИМОЙ ЭКСПЕРТНОЙ КОМИССИИ МЕЖДУНАРОДНОГО БАНКА**

*19 февраля 1998 г.**

Члены независимой экспертной комиссии Международного банка, в числе которых был и бельгиец Аурель Паскару, посетили Можгу. Их интересовали проблемы социальных выплат через отделы соцзащиты. Гости ознакомились с результатами эксперимента по выплате детских пособий в городе и районе, взаимодействием со Сбербанком, программным обеспечением по выплате пособий, состоянием компьютерной техники, изучили спрос на нее.

*Известия Удмуртской Республики. – 1998. 19 февраля.*

№ 307

**РЕШЕНИЕ КОЛЛЕГИИ АДМИНИСТРАЦИИ г. МОЖГИ ОБ ИТОГАХ ВЕСЕННЕГО МЕСЯЧНИКА ПО БЛАГОУСТРОЙСТВУ, САНИТАРНОЙ ОЧИСТКЕ И ОЗЕЛЕНЕНИЮ г.МОЖГИ, ПРЕДСТАВЛЕНИИ К ПРИСВОЕНИЮ ЗВАНИЙ «ЛУЧШИЙ МИКРОРАЙОН», «ЛУЧШАЯ УЛИЦА г. МОЖГИ»**

*10 июня 1998 г.*

Заслушав информацию директора МП ЖКХ Пантюхина С. А. о выполнении постановления главы самоуправления № 253 от 20 апреля 1998 г. «О проведении месячника по благоустройству, санитарной очистке и озеленению г. Можги», а также заключение председателя смотровой комиссии Фоминых Н. А. о подведении итогов городского конкурса на звание «Лучший микрорайон», «Лучшая улица г. Можги», коллегия администрации решает:

1. Информацию директора МП ЖКХ Пантюхина С. А. принять к сведению.

2. Предложить руководителям советов общественности микрорайонов рассмотреть на своих заседаниях вопросы, связанные с улучшением санитарного состояния территорий микрорайонов с приглашением юридических и физических лиц, не выполняющих требования Правил благоустройства и содержания города, в том числе по содержанию детских игровых площадок.

3. Рекомендовать главе самоуправления для присвоения звания «Лучшая улица» – ул. Садовую (председатель уличного комитета – Сагидуллин А. М.), звания «Лучший микрорайон» – Стеклозаводский микрорайон (председатель Совета общественности – Мохначев В. А.).

Председатель коллегии *И. Н.Семенов*
Секретарь коллегии *Н. А. Обожжонова*

*Архивный отдел администрации г. Можги, ф. 72, оп. 1, д. 92, л. 44.*

* Дата публикации в газете.

№ 308

**СООБЩЕНИЕ В ГАЗЕТЕ О РЕАЛИЗАЦИИ В г. МОЖГЕ ПРЕЗИДЕНТСКОЙ ПРОГРАММЫ «НАРОДНЫЙ ТЕЛЕФОН»**

*13 августа 1998 г.**

Продавая облигации займа в рамках президентской программы «Народный телефон», можгинские связисты брали обязательство по подключению новых абонентов к телефонной станции. Денег на весь объем работ не хватило, и подрядчик приостановил строительство линейно-кабельных сооружений. Но выход из ситуации нашли: электромонтеры узла связи приступили к монтажу комнатной проводки и подключению абонентов, не дожидаясь окончания строительства. К началу августа долгожданные телефоны зазвонили еще в 45 квартирах Можги.

*Известия Удмуртской Республики. – 1998. – 13 августа.*

№ 309

**СООБЩЕНИЕ В ГАЗЕТЕ О ПОБЕДЕ МОЖГИНСКОЙ ШКОЛЫ № 3 ВО ВСЕРОССИЙСКОМ КОНКУРСЕ «ШКОЛА ГОДА – 98»**

*15 сентября 1998 г.**

Можгинская школа № 3 стала победительницей всероссийского конкурса «Школа года – 98». Проводила его московская газета «Педагогический вестник». Коллектив уже 5 лет подряд получает благодарственные письма от правительства республики за качественную подготовку выпускников. В школе опробуются многие педагогические новшества. В частности, десятиклассники могут выбирать предметы, потом комплектуются классы гуманитарного, физико-математического и правового циклов.

*Известия Удмуртской Республики. – 1998. – 15 сентября.*

№ 310

**ИЗ СТАТЬИ В ГАЗЕТЕ Н. А. МУРИНА, ДЕПУТАТА МОЖГИНСКОГО ГОРОДСКОГО СОВЕТА ДЕПУТАТОВ «МНЕ ВЕЗЕТ НА ДОБРЫХ ЛЮДЕЙ» О ПЕРВЫХ ИТОГАХ СВОЕЙ ДЕПУТАТСКОЙ ДЕЯТЕЛЬНОСТИ**

*Февраль 1999 г.**

<...>** Недавно на сессии горсовета мы приняли программу по усилению борьбы с правонарушениями, наркоманией и т. д. На мой взгляд, это первый шаг к комплексной программе «Трезвое и здоровое будущее – нашим детям и обществу» – программы духовного и физического оздоровления общества. Именно такие программы выб-

* Дата публикации в газете.

** Опущена часть статьи об алкогольной проблеме в стране, наркотиках и причинах их распространения.

рали для своих народов руководители ряда западных стран, определяя будущее в XXI в.

Первой мерой в осуществлении этой программы должно стать прекращение преступной политики спаивания народа. Разумеется, это не означает введения «сухого закона», которым постоянно пугают народ. Это прежде всего реальный запрет рекламы и пропаганды алко-табачных изделий. Это экономические меры, делающие невыгодными как производство и торговлю, так и употребление этих «продуктов». Это активная пропаганда здорового образа жизни, в корне меняющая отношение людей к своему здоровью. Это всеобъемлющее просвещение, рассчитанное на сознательный отказ от употребления вредных для здоровья алкоголя и табака. И, конечно же, антинаркотическое воспитание, ограждающее наших детей от вовлечения в это опасное занятие.

С одобрения сессии горсовета я был командирован в зональную школу в Челябинской области. За время своего отпуска прошел подготовку у преподавателей психоанализа по методу Г. А. Шичко[408]. Успешно окончил курсы психоаналитиков и аттестовался член-корреспондентом ассоциации психоаналитиков при СБНТ. Привез в город программу подготовки преподавателей валеологии[409] по методу Г. А. Шичко и веду этот курс в Можгинском педучилище. Судя по восприятию, студентам этот курс нравится, он необходим и актуален, особенно для будущих учителей начальных классов. Организовали клуб здорового образа жизни. От имени СБНТ выходил с обращением к сессии горсовета по вопросам утверждения здорового образа жизни. Обращение получило резонанс и рекомендовано как составная часть формирующейся городской программы «Город Можга – здоровый город». Над программой работает депутатская группа по делам молодежи, культуре и спорту, в состав которой вхожу и я. Являясь лектором общества «Знание», в учебных заведениях города и района веду курс лекций по антинаркотическому воспитанию молодежи <...>*

Очень велик круг вопросов, с которыми люди обращаются ко мне, как к депутату. Я никого не делю на своих и не из нашего круга, по возможности пытаюсь помочь каждому. Большинство вопросов связано с работой коммуникаций – энерговодоснабжение, дороги, жилье. Городские службы работают по плану, но в бюджете города растет финансовая дыра, денег не хватает. Но кое-что все-таки делается. Частично решен вопрос по стабилизации напряжения 220В по ул. Зеленая. На весну включили в план замену опор линии электропередачи на этой же улице и установку второго трансформатора в поселке. Есть в плане закольцовка водопровода ул. Зеленая и Юбилейная. С опозданием на месяц, но все-таки добились частичного ремонта (подсыпки гравием выбоин) ул. Горького.

* Опущена часть статьи о работе в составе совета общественности Красного поселка.

Являясь председателем Союза ветеранов войны в Афганистане, совместно с Фондом инвалидов и при финансовой поддержке городской и районной администраций я сумел организовать проведение праздника новогодней елки, рождественского праздника для детей приюта и интерната. В этом месяце «афганцы» отметили 10-летний юбилей вывода советских войск из ДРА <...>*

*Н. Мурин,*
инженер по эксплуатации оборудования КС-4 Можгинского ЛПУ МГ, депутат Можгинского городского совета депутатов

*Газ-экспресс**. – 1999. – Февраль.*

**№ 311**

**ПОСТАНОВЛЕНИЕ ГЛАВЫ ГОРОДСКОГО САМОУПРАВЛЕНИЯ И. Н. СЕМЕНОВА О ВРУЧЕНИИ МОЛОДЕЖНЫХ ПРЕМИЙ г. МОЖГИ ПО ИТОГАМ РАБОТЫ ЗА 1999 г.**

*23 февраля 2000 г.*

В целях совершенствования трудового воспитания, стимулирования молодежи, повышению профессионального мастерства и распространения передового опыта, освоению учебных программ в производственной и социальной сфере, в соответствии с Положением о молодежных премиях г. Можги и по предложению комиссии для рассмотрения кандидатур, выдвинутых на соискание молодежных премий от 10 февраля 2000 г.

Постановляю:

1. Вручить молодежные премии по итогам работы за 1999 г.:

В области народного образования и культуры:

– Сидоровой Ольге Эдуардовне, учительнице математики школы № 1;

– Кузнецовой Ирине Владимировне, художественному руководителю ДК «Октябрь».

В области здравоохранения:

– Гумаровой Эльвире Дамировне, главной медицинской сестре Можгинской центральной районной больницы.

В области правопорядка:

– Кряжевских Игорю Анатольевичу, старшему лейтенанту милиции, участковому инспектору милиции общественной безопасности ОВД г. Можги.

В области жилищно-коммунального хозяйства и сферы услуг:

– Чернышову Сергею Александровичу, машинисту экскаватора МП ЖКХ.

---

* Опущена часть статьи о проведении 10-летнего юбилея вывода советских войск из ДРА и слова благодарности администрации станции за заботу о людях, их здоровьи.

** Газета предприятия «Пермтрансгаз» ОАО «Газпром». Выходит с августа 1996 г.

В области промышленности:

– Фазылзяновой Любови Ивановне, мастеру-сыроделу ОАО «Можгасыр».

В области торговли и общественного питания:

– Самоволькиной Ольге Валериановне, продавцу ООО «Магазин № 1».

В области транспорта и связи:

– Сперанову Владимиру Геннадьевичу, водителю автобуса Можгинского автотранспортного предприятия.

В номинации «Учащимся старших классов общеобразовательных школ, профессиональных училищ и средних специальных учебных заведений»:

– Галину Константину Анатольевичу, учащемуся 11 «б» кл. школы № 3.

2. Отделу по делам молодежи подготовить и провести церемонию вручения молодежных премий по итогам работы за 1999 г. на ближайшем заседании Совета директоров г. Можги.

3. Руководителям предприятий, учреждений и организаций поощрить в коллективах кандидатов на соискание молодежных премий по итогам работы за 1999 г.

Глава городского самоуправления *И. Н. Семенов*

*Архивный отдел администрации г. Можги, ф. 72, оп. 1, д. 141, л. 25–26.*

**№ 312**

**ПОСТАНОВЛЕНИЕ ГЛАВЫ ГОРОДСКОГО САМОУПРАВЛЕНИЯ И. Н. СЕМЕНОВА О СОСТОЯНИИ БЫТОВОГО ОБСЛУЖИВАНИЯ НАСЕЛЕНИЯ В г. МОЖГЕ**

*29 марта 2000 г.*

В настоящее время в сфере услуг работает 57 объектов бытового обслуживания населения, в том числе 21 – юридические лица с численностью работающих 168 чел., 36 – частные предприниматели с числом работающих 70 чел. По видам деятельности имеется:

– мастерских по пошиву и ремонту одежды и трикотажных изделий – 6;

– мастерских по ремонту обуви – 8;

– мастерских по ремонту и техническому обслуживанию радиоэлектронной аппаратуры и бытовых машин – 5;

– мастерских по ремонту и техническому обслуживанию автотранспорта – 9;

– парикмахерских – 16;

– фото салонов – 5;

– ювелирных мастерских – 3;

– мастерских по ремонту часов – 1;

– прочих – 4.

Объем реализации бытовых услуг юридическими лицами за 1999 г. составил 4 млн 933 тыс. руб., что составляет 93% к уровню 1998 г.

Из 40 социально-значимых услуг, определенных постановлением Правительства Удмуртской Республики от 14 декабря 1995 г. № 368 «О мерах государственной поддержки бытового обслуживания населения Удмуртской Республики» в г. Можге оказывается 34 вида. Отсутствуют такие услуги, как ремонт мебели, ремонт изделий из натуральной и искусственной кожи, крашение текстильных и трикотажных изделий. Виды и количество предоставляемых бытовых услуг удовлетворяет спрос населения, но их качество не соответствует требованиям. Большая часть объектов расположена в приспособленных, не специализированных помещениях.

С целью сохранения существующей сферы услуг и ее дальнейшего развития, п о с т а н о в л я ю:

1. В рамках подготовки программы социально-экономического развития города на среднесрочную перспективу:

– управлению экономики и муниципальной собственности совместно с руководителями предприятий и предпринимателями, занятыми в сфере услуг, в срок до 25 апреля 2000 г. завершить работу над комплексной программой стабилизации и развития бытового обслуживания населения г. Можги;

– из суммы, запланированной в городском бюджете на 2000 г. на поддержку малого предпринимательства, направить в виде бюджетной ссуды 100 тыс. руб. на развитие сферы услуг;

– инспекции МНС по г. Можге, финансовому управлению, управлению экономики и муниципальной собственности совместно принять меры по пресечению незаконной деятельности в сфере бытовых услуг и постановке на налоговый учет лиц, занимающихся оказанием услуг без государственной регистрации.

2. Контроль за исполнением настоящего постановления возложить на заместителя главы городского самоуправления Караваева А. А.

Глава городского самоуправления г. Можги *И. Н. Семенов*

*Архивный отдел администрации г. Можги, ф. 92, оп. 1, д. 141, л. 35–36.*

**№ 313**

**ПОСТАНОВЛЕНИЕ ГЛАВЫ САМОУПРАВЛЕНИЯ г. МОЖГИ И. Н. СЕМЕНОВА ОБ ИТОГАХ ПОДГОТОВКИ УЧРЕЖДЕНИЙ ОБРАЗОВАНИЯ К НОВОМУ 2000/2001 УЧ. ГОДУ И ОРГАНИЗАЦИИ ОЗДОРОВИТЕЛЬНЫХ МЕРОПРИЯТИЙ ДЛЯ ДЕТЕЙ И ПОДРОСТКОВ ЛЕТОМ 2000 г.**

*22 сентября 2000 г.*

Рассмотрев материалы коллегии администрации г. Можги по итогам подготовки учреждений образования к новому 2000/2001 уч. году

и организации летних оздоровительных мероприятий для детей и подростков, отмечаю качественную подготовку общеобразовательных школ № 1, 5, 9, детского дома, дошкольных образовательных учреждений детских садов № 2, 4, 14, 18, 25.

Активизировалась работа по благоустройству и озеленению территорий учреждений. Выполнены работы по текущему ремонту на сумму 695 911 руб. за счет бюджетных средств.

Большую помощь в подготовке подшефных учреждений образования к новому учебному году оказали шефствующие предприятия: ОАО «Свет», ЛПУМГ, Авторемонтный завод «Можгинский».

Организованным трудом и отдыхом летом 2000 г. было охвачено 3587 детей и подростков, что составляет 47,8% от общего числа школьников. Впервые организован городской лагерь труда и отдыха для подростков с девиантным поведением. На организацию летнего труда и отдыха израсходовано 1 387 000 руб. из средств Фонда социального страхования, республиканского и местного бюджетов.

Вместе с тем 44% учащихся школ обучаются во вторую смену, 20 классов выведены из школьных зданий в дошкольные образовательные учреждения. Не подписаны акты приемки дошкольного образовательного учреждения детского сада № 15, школы № 7, т. к. здания находятся в аварийном состоянии.

Исходя из вышеизложенного, п о с т а н о в л я ю:

1. За качественную подготовку учреждений к новому учебному году и организацию летнего труда и отдыха школьников и подростков объявить благодарность:

Насыровой В. Г. – директору средней школы № 1;

Мемедову В. Н. – директору средней школы № 9;

Буториной Н. Г. – директору средней школы № 5;

Овчинниковой В. Н. – заведующей ДОУ № 14;

Мадьяровой М. М. – заведующей ДОУ № 18;

Величинской Е. В. – заведующей ДОУ № 25;

Николаевой Г. И. – заведующей ДОУ № 2;

Мекешкиной А. С. – заведующей ДОУ № 4;

Пислегину А. В. – начальнику отдела по делам молодежи;

Королеву С. В. – ведущему специалисту отдела по делам молодежи;

Иванову И. Н. – инженеру по технике безопасности Управления образования, молодежи и семьи.

2. За большой вклад в организацию шефской помощи при подготовке подшефных учреждений к новому учебному году вручить благодарственные письма главы самоуправления г. Можги:

Мохначеву В. А. – генеральному директору ОАО «Свет»;

Акбарову А. М. – начальнику Можгинского ЛПУМГ;

Сафронову С. А. – генеральному директору ОАО Авторемонтный завод «Можгинский».

3. Отметить положительную работу и оказание действенной помощи коллектива муниципального предприятия жилищно-коммунального хозяйства (директор Пантюхин С. А.) в подготовке учреждений образования к началу учебного года и отопительному сезону.

4. Разрешить Управлению образования, молодежи и семьи произвести премирование работников учреждений образования по итогам приемки учреждений образования к новому учебному году и организации летних оздоровительных мероприятий в общей сумме 200 тыс. руб. при условии перевыполнения плана собственных доходов бюджета г. Можги за 9 мес. 2000 г.

Глава самоуправления г. Можги *И. Н. Семенов*

*Архивный отдел администрации г. Можги, ф. 92, оп. 1, д. 144, л. 96–97.*

**№ 314**

**СООБЩЕНИЕ В ГАЗЕТЕ О ВЫПУСКЕ ХЛЕБА ПРЕДПРИЯТИЯМИ г. МОЖГИ**

*28 ноября 2000 г.**

Девять предприятий разных форм собственности обеспечивают г. Можгу хлебом. Их продукцию постоянно проверяют представители государственной хлебной инспекции Удмуртской Республики и отдела по защите прав потребителей горадминистрации. Контролеры отмечают, что хлебопеки ответственно относятся к своему делу, быстро реагируют на замечания, многие работают над увеличением ассортимента. Одна из последних можгинских новинок «Хлеб бородинский» освоена в цехе хлебобулочных изделий ОАО «Можгинское строительное объединение».

*Известия Удмуртской Республики. – 2000. – 28 ноября.*

**№ 315**

**СООБЩЕНИЕ В ГАЗЕТЕ О НАЧАЛЕ ЭКОЛОГИЧЕСКОЙ АКЦИИ В ДЕТСКИХ САДАХ г. МОЖГИ «ВЫРАСТИ ДЕРЕВО»**

*1 декабря 2000 г.**

Осенью 2000 г. во всех детских садах г. Можги началась экологическая акция под названием «Вырасти дерево». В нее были вовлечены трехлетние дети и их родители, которые посадили 280 деревьев разных пород. Предполагается, что малыши будут посещать детсад до школы и ухаживать за своими, растущими вместе «питомцами».

*Известия Удмуртской Республики. – 2000. – 1 декабря.*

---

* Дата публикации в газете.

## № 316

### ИЗ СТАТЬИ В ГАЗЕТЕ ЗАМЕСТИТЕЛЯ ГЕНЕРАЛЬНОГО ДИРЕКТОРА ОАО МДП «КРАСНАЯ ЗВЕЗДА» Н. КОРЕПАНОВОЙ О РАБОТЕ ПРЕДПРИЯТИЯ В 2000 г.

*11 января 2001 г.**

Наше ОАО МДП «Красная звезда» живет и развивается. В 2000 г. объем производства увеличен на 40%, количество работающих достигло 890 чел. (хотя полной отдачи от всех вновь принятых пока нет.) Разработано и запущено в производство 8 новых видов изделий – детских игрушек и мебели. Отгрузку производим по России и в зарубежье: Италию, Словению, Литву, Германию, Польшу.

В течение года предприятие участвовало в восьми выставках. Специалисты посетили 5 выставок по деревообработке, оборудованию и специализированные – по мебели, игрушке. Для нас наиболее важны выставки культурно-спортивных товаров, где мы заключаем договора на отгрузку школьно-письменных принадлежностей и игрушек. Здесь мы обговариваем с покупателями условия работы, ассортимент и дизайн. Региональные выставки в Казани и Ижевске позволяют встретиться с покупателями нашего региона.

В дни празднования 80-летия автономии Удмуртской Республики предприятие было представлено на 2-месячной выставке в Удмуртском национальном музее (Ижевск). В эти же дни портрет генерального директора ОАО МДП «Красная звезда» Р. Н. Абашева в честь 80-летия автономии Удмуртии занесен на республиканскую Доску почета.

На «Мир детства – 2000» на Красной Пресне в Москве мы выезжали в октябре, приняли участие в программе фонда «Генерация»[410] и получили Диплом за активное участие в программе «Лучшее – детям». Как мы уже сообщали в «МВ», в завершение 2000 г. наиболее успешно мы участвовали во второй Всероссийской выставке «Лучшие товары и услуги на рынках России». Минторг, Торговая палата РФ, Союз экспертизы РФ, народные эксперты рассматривают здесь и подводят итоги продвижения товаров на рынках России, качество работы, достижения предприятий. Из представленных 250 предприятий наше занимает 68-е место в рейтинге продвижения товаров на российском рынке <...>**

*Можгинские вести. – 2001. – 11 января.*

---

* Дата публикации в газете.

** Опущена часть статьи со словами благодарности коллективу предприятия от покупателей за качественную продукцию.

№ 317

## ИЗ ИНФОРМАЦИИ В ГАЗЕТЕ О ПУСКЕ НОВОГО ХИРУРГИЧЕСКОГО КОМПЛЕКСА В г. МОЖГЕ

*16 января 2001 г.**

<...>** К концу 2000 г. новый хирургический корпус был уже полностью заселен. Здесь разместились травматологическое, гинекологическое, реанимационное и хирургическое отделения. Отлично оборудованы операционный блок, приемное и диагностическое отделения. В скором времени, после поступления нового лабораторного оборудования, все анализы будут проводиться в считанные минуты, а больные получат полное медицинское обследование буквально «не сходя с места». Таковы возможности ожидающихся рентгенустановки итальянского производства и ультразвуковой аппаратуры.

Не скрывая вполне понятной радости и гордости, заведующий хирургическим отделением М. А. Черенков рассказал и об аппарате «искусственная почка», после установки которого хронические больные с почечной недостаточностью смогут значительно поправить свое здоровье. В скором времени сюда поступит и эндохирургическая стойка для проведения бескровных операций – мечта хирургов.

В целом же отделение рассчитано на 60 коек. Просторные светлые палаты в основном на 6 мест. Имеются и одноместные. В день нашего посещения здесь находились 45 чел. Среди них был и 12-летний мальчик, которому перед самым Новым годом была сделана первая экстренная операция. Поздравить ребенка прибыл Председатель Госсовета УР И. Н. Семенов <...>***

*Т. Смакловская*

*Можгинские вести. – 2001. – 16 января.*

№ 318

## ИЗ СТАТЬИ В ГАЗЕТЕ НАЧАЛЬНИКА ПЛАНОВО-ПРОИЗВОДСТВЕННОГО ОТДЕЛА МОЖГИНСКОГО ГОСУДАРСТВЕННОГО УНИТАРНОГО МОСТОВОГО ПРЕДПРИЯТИЯ Г. ШИЛО О РАБОТЕ ПРЕДПРИЯТИЯ В 2000 г.

*16 января 2001 г.**

В течение всего 2000 г. Можгинское государственное унитарное мостовое предприятие неуклонно наращивало объемы работ как по строительству, так и по ремонту мостов. Если за 1999 г. было построено 6 мостов общей длиной 234,9 пог. м, то в 2000 г. построено и сдано в эксплуатацию 13 мостов длиной 352,7 м, проведен ремонт 12 мостов (500,6 м) против 10 (400 м) – в 1999-м.

---

* Дата публикации в газете.

** Опущена информация о первых пациентах.

*** Опущена информация о состоянии здоровья ребенка.

Работы велись в 13 районах республики. 9 производственных бригад, работая по жесткому графику, рассчитанному на строительный сезон, успешно справились с производственной программой года. Хочется особо отметить и поблагодарить за добросовестный труд бригады Д. Д. Караяни, Н. Г. Волкова, Н. С. Алексеева, Э. А. Закирова, коллектив цеха ЖБИ во главе с А. А. Волковым. Большой вклад в общий результат вносят наши водители. Все материалы и изделия завозятся на мосты собственным транспортом, при этом плечо возки зачастую составляет 300–350 км.

Работа всего предприятия представляет собой точно спланированный, мощный поток, после которого остаются новые мосты. Но одной организацией работ дело не сделать. Постоянно возникают проблемы, для решения которых требуются глубокие знания. Инициатором всего нового на предприятии является его начальник Ф. В. Жириль. Инженерно-технические работники под его руководством постоянно внедряют новые технологии, материалы, конструкции, позволяющие повысить качество и сократить сроки строительства и ремонта мостовых сооружений<...>*

*Г. Шило,* начальник планово-производственного отдела ГУМП

*Можгинские вести. – 2001. – 16 января.*

**№ 319**

**ИЗ ИНТЕРВЬЮ В ГАЗЕТЕ ГЕНЕРАЛЬНОГО ДИРЕКТОРА ОАО «СВЕТ», ДЕПУТАТА ГОСУДАРСТВЕННОГО СОВЕТА УР В. А. МОХНАЧЕВА ОБ ИТОГАХ РАБОТЫ ПРЕДПРИЯТИЯ В 2000 г. И О РАЗВИТИИ г. МОЖГИ**

*23 января 2001 г.***

Для ОАО «Свет» 2000 г. – это не только последний год XX в., второго тысячелетия, но и год завершения инвестиционной программы, разработанной в 1993 г. в целях выполнения постановления Совета Министров УАССР № 398 от 6 декабря 1991 г. «О мерах по увеличению выпуска ликеро-водочных изделий, вина и пива в республике». В рамках этой программы выполнен огромный объем работ, позволивший увеличить выпуск стеклоизделий со 177 млн шт. в 1992 г. до 297 млн – в 2000 г. В результате реконструкции объем производства продукции (в сопоставимых ценах) увеличился по сравнению с 1991 г. на 37,3 %. За этот период построен не имеющий аналогов в России цех по приготовлению шихты мощностью 800 т в сутки и цех по производству стеклотары мощностью 110 млн изделий в год. Постоянно ведутся техническое перевооружение производства и ра-

* Опущены сведения о внедрении новых методов работы и новых материалов.
** Дата публикации в газете.

бота по улучшению условий труда и быта работающих. В результате улучшилась и экологическая обстановка в городе: выбросы вредных веществ в атмосферу сократились в 1,5 раза. На рабочих местах запыленность уменьшилась в 15–20 раз.

За это же время построено более 170 квартир, пристрой к профилакторию, капитально отремонтирован с реконструкцией клуб, получивший новый статус «Культурный центр «Свет»[411], ведутся строительные работы на спортивной базе <...>*

Для Можги 2000 г., на мой взгляд, тоже был результативным. И тут нельзя не вернуться к событиям прошлых лет, хотя бы к периоду выборов главы местного самоуправления и городского Совета депутатов. В апреле 1998 г. состоялись выборы, и главой муниципального образования «Город Можга» был избран И. Н. Семенов. Надо сказать, экономика города в этот период находилась в очень трудном положении, и администрации города пришлось немало потрудиться, чтобы ликвидировать задолженность по зарплате и пенсиям, добиться внедрения плановости в работе городского хозяйства, в вопросах финансовых поступлений в бюджет города, обеспечить устойчивую работу МП ЖКХ по снабжению населения топливом, горячей и холодной водой, по вывозке мусора, по поддержанию города в соответствующем санитарном состоянии. Ведется передача жилья на баланс муниципального образования «Город Можга», в плановом порядке проводится капитальный ремонт жилья. В ушедшем году все острые вопросы уже были сняты, и в целом обстановка в городе была спокойной, нормальной.

Особо хочется отметить деятельность заместителя главы самоуправления А. А. Караваева. Он без шума вокруг себя, без лишней суеты выполняет важнейшую работу по обеспечению доходной части бюджета города. Анатолий Александрович постоянно держит под контролем поступление средств от городских предприятий, дотаций от республиканского бюджета, добивается дополнительных ассигнований из него.

В 2000 г. вся работа в городе велась согласно планам. Единственное, чего не ждали в Можге, так это досрочного сложения полномочий главой самоуправления И. Н. Семеновым в связи с избранием его Председателем Государственного Совета УР. Поэтому 2001 г. мы начнем с выборов главы муниципального образования «Город Можга». Выборы состоятся 18 марта. Одна кандидатура уже названа – это С. А. Пантюхин, директор МП ЖКХ<...>**

*Можгинские вести. – 2001. – 23 января.*

* Опущены сведения о сдаче в эксплуатацию нового цеха, о реконструкции печей, об основных направлениях деятельности ОАО «Свет».

** Опущены сведения о финансах, о Программе социально-экономического развития города на 2001 г., пожеланиях жителям города на 2001 г.




Герб г. Можги

Въезд в г. Можгу





Поздравление В. С. Осипова с присвоением звания генерал-майора милиции (с 1986 г. по 1992 г. начальник Можгинского ГОВД). Май 1999 г.

Микрорайон завода «Свет». 1992 г.





Депутаты Можгинского горсовета второго созыва (1998—2002 гг.) во главе с И. Н. Семеновым. 2000 г.

Здание городской администрации. 2000 г.





Памятный камень воинам-можгинцам, погибшим в Афганистане, Чечне и других военных конфликтах. 2000 г.

Железнодорожная станция «Можга». 2001 г.





Президент Удмуртской Республики А. А. Волков, Председатель Госсовета Удмуртской Республики И. Н. Семенов на встрече с лауреатами молодежных премий 2000 г. и почетными гражданами города. 2001 г.



Председатель городской избирательной комиссии Г. В. Мельников вручает удостоверение главы самоуправления С. А. Пантюхину. Март 2001 г.

АРХИВЫ УДМУРТИИ



Торжественное открытие новой школы. 30 августа 2001 г.





Можгинский педагогический колледж. 2003 г.

Филиал Удмуртского госуниверситета в г. Можге. 16 сентября 2003 г.





Генерал-полковник С. А. Маев среди учащихся школы № 10. 2003 г.

Краеведческий музей. 2003 г.





Р. М. Каримов на встрече с воспитанниками Можгинского детского дома. 30 мая 2003 г.

Культурный центр завода «Свет». 2003 г.






Президент Удмуртской Республики А. А. Волков, Председатель Государственного Совета Удмуртской Республики И. Н. Семенов, Администрация города и ОАО «Свет» после церемонии сдачи в эксплуатацию ванной печи № 7. 11 мая 2004 г.





Индивидуальная застройка. 2004 г.



АРХИВЫ УДМУРТИИ



Открытие сельских спортивных игр. 15 июля 2005 г.

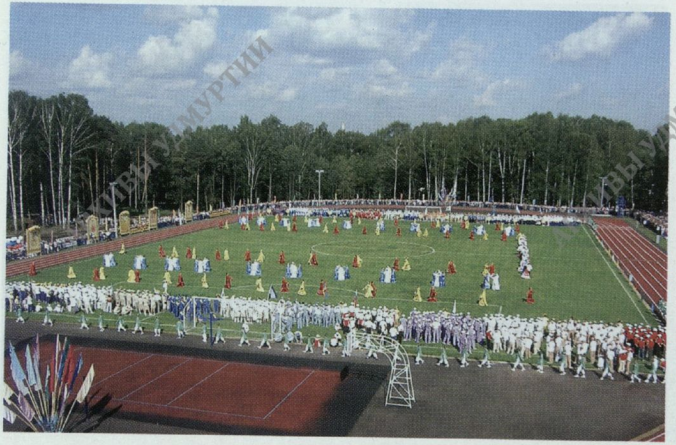



Первое заседание городской думы г. Можги. 24 октября 2005 г.

Президент Удмуртской Республики А. А. Волков и председатель Совета Можгинского райпо Е. Г. Смердягина на юбилее председателя Совета Удмуртпотребсоюза Р. М. Каримова (в 1977—1985 гг. председатель правления Можгинского райпо). 2005 г.





Православный храм. Июнь 2005 г.

Мусульманская мечеть. 2005 г.





Освящение родника у «военного городка» епископом Ижевским и Удмуртским Николаем. Сентябрь 2001 г.

Мемориал погибшим воинам. 2005 г.





Президент Удмуртской Республики А. А. Волков, депутат Госсовета Удмуртской Республики Р. М. Каримов, глава города Можги С. А. Пантюхин, генеральный директор ОАО «Можгасыр» М. А. Григорьев в ОАО «Можгасыр». 15 августа 2005 г.

На открытии праздника Можгинского землячества. Ижевск, Республиканский ипподром. 27 мая 2006 г.



## № 320

### ИЗ ВОСПОМИНАНИЙ УЧИТЕЛЬНИЦЫ ШКОЛЫ № 9 г. МОЖГИ Е. РЕЗВАНОВОЙ О ВЯЧЕСЛАВЕ ОВЧИННИКОВЕ, ПОГИБШЕМ В ЧЕЧНЕ

*22 февраля 2001 г.**

<...>** Вячеслав Овчинников погиб в Чечне 17 января 2001 г. Сапер Овчинников сопровождал колонну и в районе рабочего поселка Шали его настигла пуля снайпера. Известие о гибели Вячеслава пришло в Можгу 2 февраля.

Каким он был, этот обыкновенный паренек?! Я запомнила его таким: невысокий, светловолосый, очень добрые, доверчивые глаза. Взгляд по-детски наивный. Он очень спокойно относился к жизни, принимал как должное удачи, не падал духом, когда что-то не получалось. Доброжелательно относился к одноклассникам, уважительно – к старшим, никогда не грубил. Очень любил своих родителей и сестренку. 9 кл. школы № 9 он окончил в 1993 г. При встрече всегда улыбался, с юмором рассказывал о своей жизни, о победах и ошибках. Считал, что служба в армии – это его долг перед самим собой, перед Родиной. И в Чечню он попросился сам: «Все мои друзья прошли через это, сейчас моя очередь». Родителям писем с войны не писал, не расстраивал мать. Последняя весточка пришла из Чебаркуля в 20-х числах июня 2000 г., где он просил сюда больше не писать. С тех пор мать так ничего и не знала о сыне. 17 января она отправила ему очередную телеграмму, а этот день оказался последним в его жизни.

Римма Валентиновна, мать Славы, сейчас очень казнится тем, что не смогла приехать к сыну в Чебаркуль, слабо успокаивая себя лишь тем, что отправляла ему посылки, переводы: «Так хотелось встретиться после службы. Мы ждали его с нетерпением, мечтали построить дом для сына. Вместо этого получили извещение о его гибели».

Он отслужил в Чечне около 7 мес. Ему оставалось быть там 2 недели.

*Е. Резванова*, классный руководитель.

*Можгинские вести. – 2001. – 22 февраля.*

---

* Дата публикации в газете.

** Опущена часть воспоминаний о больших утратах, гибели молодых солдат от рук чеченских боевиков.

№ 321

## СООБЩЕНИЕ В ГАЗЕТЕ МОЖГИНСКОЙ ГОРОДСКОЙ ИЗБИРАТЕЛЬНОЙ КОМИССИИ О РЕЗУЛЬТАТАХ ВЫБОРОВ ГЛАВЫ ГОРОДСКОГО САМОУПРАВЛЕНИЯ

*20 марта 2001 г.**

18 марта 2001 г. проведены выборы главы самоуправления г. Можги.

Можгинская городская избирательная комиссия в соответствии со ст. 70 Закона Удмуртской Республики «О выборах глав муниципальных образований и других должностных лиц местного самоуправления в Удмуртской Республике» установила следующие результаты выборов.

В выборах участвовали 18 827 избирателей города (54,71 % от общего числа избирателей, включенных в списки избирателей).

Число голосов избирателей, поданных за зарегистрированных кандидатов:

Пантюхин Сергей Аркадьевич – 9709;

Соловьев Александр Михайлович – 7193;

Стрелков Владимир Андреевич – 115;

Топыркин Владимир Анатольевич – 721.

Число голосов, поданных против всех кандидатов – 810.

Главой городского самоуправления признан избранным Пантюхин Сергей Аркадьевич, 1954 года рождения, директор МУП ЖКХ, проживающий в г. Можге.

Можгинская городская избирательная комиссия

*Можгинские вести. – 2001. – 20 марта.*

№ 322

## ИНФОРМАЦИЯ В ГАЗЕТЕ О ВСТУПЛЕНИИ В ДОЛЖНОСТЬ ГЛАВЫ САМОУПРАВЛЕНИЯ г. МОЖГИ С. А. ПАНТЮХИНА

*24 марта 2001 г.**

Кратким, но впечатляющим было городское общественное собрание, посвященное официальному вступлению в должность главы самоуправления г. Можги С. А. Пантюхина. Переполненный зал Дома Советов стоя приветствовал прибывших на церемонию Президента Удмуртии А. А. Волкова, Председателя Государственного Совета И. Н. Семенова. На убранную цветами сцену поднялись также заместители главы самоуправления города А. А. Караваев и С. В. Павлов, председатель городской избирательной комиссии Б. В Мельников.

Огласив итоги выборов и решение комиссии о регистрации, председатель горизбиркома вручил С. А. Пантюхину удостоверение об из-

* Дата публикации в газете.

брании главой городского самоуправления. Затем слово было предоставлено Президенту Республики А. А. Волкову.

– Сегодня в жизни и истории Можги открывается новая страница, – сказал он, – приступает к своим обязанностям новый глава самоуправления, и главная его задача объединить вокруг себя, вокруг своей программы все здоровые силы, от руководителей до рядовых сограждан. У Можги есть все основания для уверенного движения вперед, и в этом случае она будет иметь с нашей стороны реальную поддержку своих начинаний и усилий.

Сердечно напутствовал своего преемника Председатель Госсовета И. Н. Семенов: «Уверен, что Сергей Аркадьевич готов ко всему и найдет правильный путь решения многочисленных проблем, которые неизбежно встанут перед ним. Залог этого – общая поддержка. Если вместе – все получится».

«Обещаю, что слова «Не властвовать, а служить народу» станут основой моей деятельности», – сказал в ответном слове С. А. Пантюхин. Кратко обозначив основные цели своей работы в новом качестве, Сергей Аркадьевич подчеркнул, что главное – сохранить и развить все лучшее, направить его на благо города и горожан.

Предвыборные волнения у можгинцев и мэра позади, впереди – работа.

*Можгинские вести. – 2001. – 24 марта.*

**№ 323**

**ИЗ ИНТЕРВЬЮ В ГАЗЕТЕ Р. Н. АБАШЕВА, ГЕНЕРАЛЬНОГО ДИРЕКТОРА О ПРЕОБРАЗОВАНИИ ОАО МДП «КРАСНАЯ ЗВЕЗДА» В ЗАОР МДНП «КРАСНАЯ ЗВЕЗДА»**

*31 июля 2001 г.**

<...>** Нынешнее наше название: закрытое акционерное общество работников – Можгинское деревообрабатывающее народное предприятие «Красная звезда». Преобразовались мы из ОАО в апреле нынешнего года, 17 июня в «Спутнике»*** прошло собрание акционеров с моим отчетом за 2000 г., избрали на нем наблюдательный совет, контрольную и счетную комиссии, подтвердили полномочия генерального директора. В чем, если коротко, суть преобразования? Она исходит из новых слов в наименовании общества — «работников» и «народное». Создание такого общества стало возможным после появления прошлой осенью Закона РФ о народных предприятиях[412]. Почему предприятие стало народ-

---

* Дата публикации в газете.

** Опущены сведения о связях предприятия, деятельности ассоциации лесопромышленников Удмуртии.

*** Имеется в виду кинотеатр «Спутник».

ным? Потому что теперь каждый его работник, протрудившийся у нас более двух лет, становится акционером предприятия и с каждым годом наращивает свой личный пакет акций – но не более 2% от общего числа акций ЗАОр. Продать на сторону он их не может, а если надумает уволиться (или будет уволен по инициативе администрации), предприятие в обязательном порядке выкупит его пакет.

Здесь еще много нюансов, например, многие вопросы, в том числе выборы генерального директора, будут решаться по принципу «один акционер — один голос». Самое же главное, я считаю, в этом преобразовании: каждый работник, он же собственник, вовлекается в реальное управление производством. Сейчас у нас около 400 акционеров, через год, по мере выкупа акций, будет 700 из 830 работающих и т. д. Говоря высоким стилем, мы отходим от наемного труда и идем к свободному. Такие предприятия есть во всем мире, в частности, очень крепкая их система развивается в стране классического капитализма – США, у нас их последовательным поборником был безвременно погибший Святослав Федоров[413].

Думаю, понятно также, что коллектив теперь защищен от хищнической скупки акций предприятия в своекорыстных интересах недобросовестными дельцами, действующими по принципу «после нас – хоть потоп». Далеко за примерами их гибельной деятельности ходить не надо: у нас в городе в результате вынужденной продажи рабочими своих акций сторонним покупателям ряд предприятий, славных в прошлом, или развалены, или работают только на карман хозяина.

У нас теперь это не пройдет. Между прочим, бывая за рубежом в деловых поездках, я часто слышу от своих партнеров вопрос: какова у вашего предприятия форма собственности? Они зачастую не доверяют нашим ОАО и ЗАО, за которыми во многих случаях стоит хищнический, спекулятивный капитал. К народным предприятиям они относятся как к более надежным и предсказуемым.

Разумеется, мы только в начале пути, но в хороших перспективах не сомневаемся. Перед молодым поколением работников предприятия открываются хорошие горизонты, перед средним и пожилым – уверенность в сегодняшнем дне и спокойном завтра. Будем работать и совершенствоваться дальше.

*Можгинские вести. – 2001. – 31 июля.*

№ 324

## ИЗ СТАТЬИ В ГАЗЕТЕ ЗАВЕДУЮЩЕЙ ПРОИЗВОДСТВОМ ОАО «МОЖГИНСКИЙ ПИЩЕКОМБИНАТ» Т. ПОЛТАНОВОЙ О ВЫПУСКЕ НОВЫХ ВИДОВ МИНЕРАЛЬНЫХ ВОД

*7 августа 2001 г.**

<...>** ОАО «Можгинский пищекомбинат» производит розлив минеральной природной столовой воды «Можгинская» и минеральной лечебно-столовой воды «Варзиятчинская» – широко известного как в Удмуртии, так и за ее пределами санатория «Варзи-Ятчи». Минеральная вода «Варзиятчинская» – это натуральный экологически чистый продукт, уникальный дар природы из подземных источников, который славится не только своими терапевтическими свойствами (рекомендуется при заболеваниях системы пищеварения, мочевыводящих путей, обмена веществ), но и содержащимся в нем уникальным набором минеральных солей, микроэлементов. Несомненное достоинство воды «Варзиятчинская» обусловлено также невысокой минерализацией и возможностью ее использования в качестве экологически чистого прохладительного напитка для утоления жажды.

Минеральная вода «Можгинская» – это питьевая гидрокарбонатная магниево-кальциевая природная столовая вода, слабоминерализованная. Добывается из артезианской скважины с глубины 115 м. Это высококачественная столовая вода, содержащая самые важные для организма микроэлементы. Отменным вкусом «Можгинская» обязана солям и минералам естественного происхождения. Минеральная «Можгинская» – вода, которую можно употреблять каждый день. Экологически чистая, она восполняет недостаток организма в микроэлементах и помогает снять усталость. Идеально подходит для питья и домашнего приготовления. «Можгинская» одобрена испытательным центром природных лечебных ресурсов Российского научного центра восстановительной медицины и курортологии.

Добытая из скважины вода подвергается многоступенчатой очистке. Биологическая обработка ультрафиолетовым излучением обеспечивает высокую степень дезинфекции с последующей фильтрацией на керамическом свечном фильтре, который предназначен для тонкого обеспложивающего фильтрования воды. Очищенная вода разливается в бутылки.

В 2001 г. на предприятии освоили выпуск нового вида продукции – минеральной воды «Можгинская ароматизированная» с ароматом яблока, лимона, апельсина, земляники. Ароматические добавки, используемые для выпуска такой воды, облагораживают ее и придает

---

* Дата публикации в газете.

** Опущены сведения о качестве минеральных вод в России и за рубежом.

ей легкий вкус фруктов, не изменяя при этом цвет. Ароматизированная вода прекрасно утоляет жажду и рассчитана на таких покупателей, которые не любят сладкие безалкогольные напитки.

В настоящее время на основе минеральной воды «Можгинская» на предприятии выпускается более 20 видов безалкогольных напитков. Их широкий ассортимент способен удовлетворить спрос самого изысканного покупателя. По внешнему виду прозрачные и разноцветные, по упаковке — в стеклянных бутылках емкостью 0,5 л и в полиэтиленовых бутылках емкостью 1,5 л. Вся продукция производится на основе высококачественных концентратов и чистой артезианской воды <...>*

*Т. Полтанова*, заведующая производством ОАО «Можгинский пищекомбинат»

*Можгинские вести. – 2001. – 7 августа.*

№ 325

**ИНФОРМАЦИЯ В ГАЗЕТЕ О ВРУЧЕНИИ ПОЧЕТНЫХ ГРАМОТ СОВЕТА ДЕПУТАТОВ г. МОЖГИ ПРЕЗИДЕНТУ УР А. А. ВОЛКОВУ, ПРЕДСЕДАТЕЛЮ ГОССОВЕТА УР И. Н. СЕМЕНОВУ, ДЕПУТАТАМ ГОССОВЕТА УР В. А. МОХНАЧЕВУ, Р. М. КАРИМОВУ ЗА ЗАСЛУГИ И ВКЛАД В РАЗВИТИЕ И УКРЕПЛЕНИЕ ГОРОДСКОГО ХОЗЯЙСТВА**

*16 октября 2001 г.***

В день празднования 75-летия Можги*** на сцене ДК «Дубитель» глава городского самоуправления С. А. Пантюхин вручил Почетные грамоты Совета депутатов г. Можги Президенту УР А. А. Волкову, Председателю Государственного Совета УР И. Н. Семенову, а также депутату Государственного Совета УР по Стеклозаводскому избирательному округу № 56, депутату городского Совета, генеральному директору ОАО «Свет» В. А. Мохначеву, депутату Государственного Совета УР по Авторемзаводскому избирательному округу № 58, председателю Национального банка УР Р. М. Каримову, отметив заслуги и вклад каждого в развитие и укрепление городского хозяйства.

Совсем недавно, в канун 1 сентября, на открытии новой школы можгинцы по достоинству оценили твердое слово Президента УР А. А. Волкова, данное им в ходе предвыборной кампании, а год назад благодаря активной поддержке Президента УР был сдан в эксплуатацию еще один важнейший для города объект – хирургический корпус.

---

* Опущены сведения о количестве минеральных вод на рынках России и о растущем спросе на продукцию ОАО «Можгинский пищекомбинат».

** Дата публикации в газете.

*** Имеется в виду 1926 г. – год переименования г. Красного в г. Можгу.

Несмотря на напряженный график работы, поддерживает постоянную связь со своими избирателями, оказывает содействие в решении городских проблем И. Н. Семенов, Председатель Государственного Совета УР, депутат Государственного Совета УР по Короленковскому избирательному округу № 57 г. Можги. Благодаря его поддержке в городе начато строительство нового полигона для утилизации твердых бытовых отходов, продолжается реконструкция здания филиала УдГУ, доукомплектовывается оборудованием до проектного уровня хирургический корпус, делается многое другое.

Постоянную заботу и внимание наказам избирателей, решению насущных проблем города уделяет депутат Государственного Совета УР по Стеклозаводскому избирательному округу № 56 В. А. Мохначев. Здесь нельзя не назвать введенный в эксплуатацию пристрой к школе № 5, ежегодно оказываемую помощь в подготовке подшефных школ к новому учебному году, организацию благоустроительных работ по ремонту проезжей части улиц на территории избирательного округа и многое другое. Отмечен значительный вклад депутата Государственного Совета УР Р. М. Каримова, который с начала своей депутатской деятельности занимался проблемами строительства школы в Вешняковском микрорайоне, приложил немало усилий для завершения ее строительства. Р. М. Каримов внимательно относится к нуждам своих избирателей, оказывает активную помощь школам города в оснащении их современным оборудованием, компьютерами, литературой.

*Можгинские вести. – 2001. – 16 октября.*

**№ 326**

**ИНФОРМАЦИЯ В ГАЗЕТЕ ОБ ОТКРЫТИИ ПАМЯТНИКОВ БОЕВОЙ ТЕХНИКИ В г. МОЖГЕ**

*22 октября 2001 г.**

22 октября на территории мемориалов воинам, павшим в годы Великой Отечественной войны, воинам-интернационалистам и участникам локальных войн состоялись митинги, посвященные торжественному открытию памятников боевой техники, переданной нашему городу прославленным земляком, начальником Главного автобронетанкового управления Министерства обороны РФ, начальником эксплуатации вооружений и боевой техники Вооруженных сил РФ генерал-полковником С. А. Маевым.

На церемонии открытия помимо Сергея Александровича присутствовали Председатель Госсовета Удмуртии И. Н. Семенов, генерал-лейтенант в отставке, участник войны в Афганистане Н. А. Меркушев, генерал-майор, военный комиссар УР Г. В. Барсков, глава са-

* Датируется по содержанию документа.

моуправления г. Можги С. А. Пантюхин, военный комиссар г. Можги А. В. Звягинцев, ветераны, депутаты горсовета, учащиеся школ города, а также военнослужащие войсковой части № 55498 пос. Кизнер: почетный караул, знаменная группа и военный оркестр.

Все выступившие на митинге искренне благодарили С. А. Маева за подарок — танк Т-34, гаубицу и боевую машину пехоты (БМП), сделанный к 75-летию города, и выражали уверенность в том, что «"молчаливые свидетели подвига русского народа» еще послужат делу патриотического воспитания подрастающего поколения. В свою очередь, генерал-полковник С. А. Маев рассказал о каждом из вновь открывшихся памятников, при этом отметил, что можгинцы внесли достойный вклад в развитие вооруженных сил в годы войны (в городе были сформированы 2 мотострелковых полка, работали 3 госпиталя, военное училище готовило пулеметчиков), поэтому заслужили право иметь на своей земле технику времен Великой Отечественной и Афганской войн.

Во время митинга возлагались венки, а также прошла церемония награждения ребят, проявивших героизм в ходе контртеррористических операций в Республике Чечня. Ордена Мужества были вручены А. А. Жуйкову, А. В. Никифорову и В. В. Ложкину, медаль Суворова — А. В. Карпову. Награды вручали военный комиссар г. Можги А. В. Звягинцев и генерал-полковник С. А. Маев. С ответным словом выступил председатель городского Союза ветеранов войны в Афганистане Н. А. Мурин.

Митинг, посвященный открытию памятников боевой техники, завершился, гости разъехались. Танк Т-34 — главная ударная сила сухопутных войск времен войны, боевая гаубица и БМП стали достоянием города. И наша задача — сберечь эту технику, выдержавшую немалые испытания в годы войны, и вместе с ней сберечь нашу память о тех, кто ковал победу над врагом.

*Т. Смакловская*

*Можгинские вести. — 2001. — 25 октября.*

**№ 327**

**ИНФОРМАЦИЯ В ГАЗЕТЕ**
**О ДЕЯТЕЛЬНОСТИ НАРОДНОГО МУЗЕЯ «НАБАТ ПАМЯТИ»**

*12 сентября 2002 г.**

«Не каждому дано на свете так прожить — друзьям на память города дарить», — слова известной песни не выходили у меня из головы, пока на сцене КЦ «Свет» разворачивались действия, посвященные 35-летию народного музея «Набат памяти». Казалось бы, какая между

* Дата публикации в газете.

ними связь: песня о бескорыстии, романтике юности, мужестве и музей – тихая обитель, средоточие памяти о днях минувших.

Глядя на не по годам подвижную, стройную Светлану Петровну Горошникову, слушая ведущих праздника, понимаешь, да, не каждому дано подвижничество: на протяжении 35 лет, порой совершенно бесплатно, ничуть не усомнившись в нужности своего дела, вести поиск, проводить встречи, организовывать поездки, писать письма.

Несколько направлений имеет музей. Одно из них – поиск имен похороненных в Можге воинов. В мае 1965 г. состоялось перезахоронение бойцов, умерших в госпиталях нашего города. 42 фамилии удалось установить юным следопытам во главе с С. П. Горошниковой. И эта работа не прекращается до сих пор. Совсем недавно установлена плита с именем Булдакова В. Н. Его дочь Р. В. Желудкова – сегодня гость праздника. Раиса Васильевна приехала из Увы. До последнего времени она ничего не знала о судьбе отца:

– Я его никогда не видела, и у меня нет даже фотографии, но зато теперь есть место, куда я могу приезжать, чтобы поклониться его праху.

Это событие настолько тронуло женщину, что не обошлось без слез.

В ходе поиска следопыты узнали о концлагере «Бухенвальд», и в разработку пошло новое направление – «Бухенвальд не должен повториться». Бывшие узники этого зловещего места не единожды бывали в нашем городе в прошлые годы, встречались с учащимися школ и студентами, с населением на предприятиях и в учреждениях.

В 1979 г. по заданию Удмуртского филиала НИИ следопыты выезжали по местам боев 308-го стрелкового полка, сформированного в Можге. В числе других выяснили боевую судьбу командира роты И. С. Курылева. Его дочери Раиса Ивановна, Татьяна Ивановна, Жоржетта Ивановна прибыли из Ижевска, Альметьевска и Можги для участия в юбилейном празднике. Письма отца с фронта в их семье хранятся до сих пор, и на его примере воспитываются внуки и правнуки.

В годы войны в нашем городе находилось 2-е Московское пулеметное училище. Оно подготовило для фронта не одну тысячу лейтенантов. Более 200 из них найдены следопытами. В 1987 г. музей провел первый слет курсантов, на который прибыли из разных уголков страны 62 чел. Нынешний, седьмой слет, приуроченный к 35-летию музея, смог собрать лишь 8 чел. Троих из них ведущие пригласили на сцену. Уроженец нашей республики И. И. Прокопьев свою судьбу связал с Белоруссией и большую часть жизни живет в Гродно, занимаясь педагогической наукой, преподает в университете. Чебоксарцу Н. В. Шаранову и москвичу полковнику в запасе В. А. Артемову пребывание в городке юности доставило немало приятных впечатлений, которые вылились у Василия Алексеевича в поэтические строки, и он посвятил их Светлане Петровне.

Участниками всех семи слетов курсантов являются и трое можгинцев: бывший командир взвода училища Н. К. Силкин, библиотекарь Н. И. Лоньшакова и работник столовой А. Е. Злобина.

Следопыты музея не только вели поиск, но и одновременно были артистами, организовав в 1970 г. драматический кружок, а впоследствии и ТЮЗ. Они ставили одноактные пьесы на военно-патриотические темы, выезжали с ними в школы города и района. Отрывок из спектакля «Одна береза знает» был показан бывшими тюзовцами Натальей Вавиловой и Сергеем Лекомцевым. Кстати говоря, и в числе ведущих этого праздника, помимо работников РДК, были первые следопыты музея Людмила Исаева, Татьяна Буркова, Сания Сафина.

Более 21 тыс. можгинцев в годы войны ушли на фронт. Почти половина из них не вернулась. Фамилии погибших решено было собрать во всероссийскую Книгу Памяти. Составителем этой книги по Можге и району назначили С. П. Горошникову. Члены совета музея вручили родным и близким погибших около 2000 томов. Работа по дополнению Книги Памяти продолжается до сих пор.

Музей – это не только место экскурсий, но и место, где встречаются ветераны. В клубе фронтовых друзей около 20 чел., которые на протяжении восьми лет проводят различные встречи, вечера, принимают у себя интересных людей, гостей города.

За годы существования в музее побывали более 210 тыс. чел. Он носит звание лауреата Всероссийского смотра музеев, поэтому не случайно его юбилей глава самоуправления г. Можги С. А. Пантюхин назвал значительным событием и сообщил, что отныне музей взят на баланс управления культуры (до сего времени он относился к РДК). От города музей получил в подарок ксерокс.

В этот день было еще много подарков и теплых слов руководителю музея. Самое яркое из них - определение Г. П. Блиновой: «Живая легенда нашего города». Что ж, С. П. Горошникова заслужила это. Без ее мужества и настойчивости ничего бы не было. Действительно, не каждому дано.

*Т. Глазова*

*Можгинские вести. – 2002. – 12 сентября.*

**№ 328**

**ИНФОРМАЦИЯ В ГАЗЕТЕ О ПРИСВОЕНИИ СТАТУСА ГИМНАЗИИ МОЖГИНСКОЙ ШКОЛЕ № 8 И ПРЕЗЕНТАЦИИ ПРОГРАММЫ РАЗВИТИЯ ГИМНАЗИИ**

*25 сентября 2002 г.**

Статус гимназии ей присвоен еще 25 сентября, а на днях прошла презентация программы развития гимназии «Добро. Здоровье. Успех».

* Датируется по содержанию документа.

С ее концепцией ознакомила присутствующих директор гимназии, заслуженный работник народного образования УР Е. В. Корепанова. В основе программы три аспекта: валеологический (здоровье), нравственный (добро), мотивации[414] (успех).

Первым документом об открытии гимназии было постановление главы города С. А. Пантюхина. Ему и было первому предоставлено слово:

– Гимназия предопределяет высокие технологии обучения, а условия разнообразить учебный процесс у нас есть,– сказал Сергей Аркадьевич и поблагодарил руководство республики за помощь в строительстве здания. Присутствовавший на презентации Председатель Госсовета УР И. Н. Семенов нацелил педагогический коллектив на углубленную научную работу и в качестве примера для подражания привел гимназию № 56 г. Ижевска (их представители также были гостями праздника).

Гимназия свой статус получила в сентябре, а чтоб его узаконить, нужна лицензия на право образовательной деятельности. Ее привез и вручил администрации школы депутат Госсовета УР Р. М. Каримов.

В реализации программы развития гимназии, безусловно, заинтересованы родители учащихся. Наиболее влиятельные из них вошли в состав вновь созданного общественного образования – попечительского совета. Его задача – привлечь внебюджетные средства для реализации образовательных задач. Попечительский совет в составе 15 чел. возглавил депутат горсовета В. Н. Кусков. Он и вручил Е. В. Корепановой первый конверт с деньгами в сумме, равной стоимости пяти классных досок. Присутствовавшим в зале неизвестна цена этого учебного оборудования, но по довольной реакции Екатерины Васильевны можно было судить, что сумма неплохая. Председатель попечительского совета сообщил также о готовности профинансировать подписку для школьной библиотеки.

На презентации присутствовали и выступили начальник управления образования городской администрации В. А. Орлов, заведующая ДОУ № 27 Н. И. Золотарева, директор филиала УдГУ и член попечительского совета Н. А. Пискунов, декан факультета психологии и педагогики УдГУ Н. И. Леонов, его заместитель Н. А. Кощеева, делегация гимназии № 56. Каждый по своему высказал мнение, что статус гимназии предполагает повышенный уровень образования и открывает новые пути в освоении образовательных проектов. Выступления были не без пафоса («В г. Можге проходят великие культурные события»), но, наверное, он был оправдан событием.

Новоиспеченные гимназисты, похоже, тоже осознали значимость момента. Они написали свой гимн и исполнили его, издали специальный выпуск газеты «Восьмерка», где рассказали о достижениях школы в целом и учащихся в отдельности, подготовили концертные номера.

*Т. Зотова*

*Можгинские вести. – 2002. – 17 декабря.*

№ 329

## ИЗ ИНФОРМАЦИИ В ГАЗЕТЕ О ПРОВЕДЕНИИ III ПРЕЗИДЕНТСКИХ ЗИМНИХ СПОРТИВНЫХ ИГР ШКОЛЬНИКОВ В г. МОЖГЕ

*28 февраля – 2 марта 2003 г.**

Началось все с торжественного открытия на стадионе гимназии № 8 вечером первого дня игр. Поприветствовать участников пришли Председатель Госсовета УР И. Н. Семенов, заместитель Председателя Правительства УР Н. А. Харина, Главный федеральный инспектор по УР А. Н. Кобзев, глава города С. А. Пантюхин и другие почетные гости.

Флаг соревнований подняли чемпионы прошлых игр – можгинские школьники, а огонь в чаше зажег наш уже знаменитый Александр Уткин. Всех порадовало красочное театрализованное действие, а уж фейерверк просто привел в восторг – по общему признанию, он был лучшим из всех проходивших в городе.

В тот же вечер начались соревнования по программе полиатлона[415] в гимназии, а на следующий день состоялись лыжные гонки классическим стилем на дистанциях 3, 5 и 10 км, свободным стилем – у полиатлонистов. Второй день принес городским спортсменам командную победу в полиатлоне, личную – Константину Широких и «бронзу» – Ирине Михайловой, 3 «серебра»– на отдельных дистанциях гонок. Но наиболее зрелищными, конечно же, были эстафеты в последний день игр. Наши девочки Ольга Тимофеева, Вера Маркова, Алена Красуцкая и Саша Куляпина принесли в общую копилку еще одно «серебро». Драматично развивались события в юношеской эстафете, но только в начале: на 1-м этапе наш Сергей Никитин передал эстафетную палочку Ильшату Нигматуллину вторым, Ильшат приложил все силы и переломил ситуацию, обойдя соперника, а уж Саша Уткин и Рустам Быков закрепили успех. В итоге кубок по лыжным гонкам – тоже наш.

Таким образом, по итогам трех дней школьники г. Можги вновь стали победителями Президентских зимних спортивных игр, оставив в призерах Глазов и Завьяловский район. Честь и хвала ребятам, а их тренерам, усиленно готовившим команду, В. К. Маркову и А. Ф. Коротаеву – особенная благодарность.

Команда нашего района заняла общее седьмое место, в полиатлоне была второй, Костя Романов тоже выиграл «серебро» <...>**

*Л. Елизаров*

*Можгинские вести. – 2003. – 4 марта.*

---

* Датируется временем событий.

** Опущены отзывы участников и гостей о соревнованиях.

## № 330

### ИНФОРМАЦИЯ В ГАЗЕТЕ ОБ ОСВЯЩЕНИИ УЧАСТКА СТРОИТЕЛЬСТВА НОВОГО ПРАВОСЛАВНОГО ХРАМА В ЧЕСТЬ СВЯТИТЕЛЯ И ЧУДОТВОРЦА НИКОЛАЯ[416] В г. МОЖГЕ

*27 мая 2003 г.**

«На сем место с Божией помощью и усердием жителей города Можги будет построен храм в честь Святителя и Чудотворца Николая»,– славянской вязью выведено на гранитном камне, установленном рядом с Крестом[417] на самом возвышенном месте ул. Можгинской.

27 мая при большом стечении жителей города состоялось освящение участка строительства храма. Молебен при основании церкви провел по благословению архиепископа Ижевского и Удмуртского Николая благочинный Можгинского округа митрофорный протоиерей Николай с участием настоятеля прихода храма в честь Святителя и Чудотворца Николая иерея Димитрия (Ангелича), настоятеля Свято-Троицкого храма с. Большая Уча протоиерея[418] Сергия, клирика Казанско-Богородицкого храма с. Можги протоиерея Павла и группы церковных певчих[419]. Вместе с народом участвовали в обряде глава города С. А. Пантюхин, его первый заместитель А. А. Караваев и депутат Госдумы Федерального Собрания РФ С. К. Смирнова.

– Два года назад подняли вопрос строительства храма в центре Можги,– сообщил Сергей Аркадьевич. – В 2000 и 2001 гг. приезжал к нам архиепископ Ижевский и Удмуртский Николай, посоветовались с ним и определили это место. Городской совет и администрация будут всячески содействовать строительству храма, раз у людей есть потребность в нем.

– Великое значение будет иметь это место для горожан, — сказала С. К. Смирнова, – это место единения – то, чего нам так не хватает. Николай Чудотворец – святой, объединяющий народы, независимо от их национальности, религиозной конфессии. Пусть этот храм служит людям.

Присутствовавшие внимали каждому слову, подпевали молитвам. Сейчас, по утверждению протоиерея Николая, это место в Можге можно считать святым. По четвергам здесь будет служиться молебен[420] с акафистом[421] Святителю и Чудотворцу Николаю (об этом будет сообщено дополнительно). Молебен окончился, место и Крест окропили святой водой, но участники не спешили расходиться. Желающие вносили пожертвования на строительство, делились впечатлениями. По мнению иерея Димитрия, верующие с воодушевлением восприняли это событие, которого ждали с нетерпением. Этот день навсегда войдет в историю города, т. к. будет считаться днем начала строительства храма.

*Т. Зотова*

*Можгинские вести. – 2003. – 29 мая.*

* Датируется временем события.

## № 331

### ИНФОРМАЦИЯ В ГАЗЕТЕ О РАБОТЕ МОЖГИНСКОГО ФИЛИАЛА УДМУРТСКОГО ГОСУДАРСТВЕННОГО УНИВЕРСИТЕТА

*29 мая 2003 г.**

В современной Можге 9 общеобразовательных школ и 4 учреждения дополнительного образования, 3 средних специальных учебных заведения: медицинское училище, педагогический и ветеринарный колледжи, 2 профессиональных училища. Вопрос организации процесса непрерывного образования: школа – ПТУ – техникум – вуз настоятельно диктовал необходимость наличия высшего учебного заведения в городе. И вот открыт филиал УдГУ.

Сегодня в стенах филиала обучаются 102 студента-заочника по четырем специальностям высшего профессионального образования: «Экономика и управление на предприятии (городское хозяйство)», «История», «Государственное и муниципальное управление» (сокращенные сроки обучения), «Юриспруденция» (нормативный срок обучения – 6 лет на базе 11 кл.). Студенты по перечисленным специальностям набраны по лицензии УдГУ. У нас прекрасное капитально отремонтированное здание. Оно передано администрацией города УдГУ безвозмездно на 10 лет. Сейчас активно занимаемся лицензированием специальностей: «Экономика и управление на предприятии (городское хозяйство)», «История», «Юриспруденция». Надеемся, что в 2003/2004 уч. г. набор студентов будет произведен по лицензии филиала и на нормативные сроки, т. е. на 6 лет заочного обучения.

Лицензия обязывает формировать свой штат. Хотелось бы иметь преподавателей с большим потенциалом, аспирантов – будущих кандидатов и докторов наук, высококвалифицированных специалистов, способных обеспечить студентов качественными знаниями. Для этого необходимы специализированные лаборатории, библиотека, компьютерные классы, оборудованные по последнему слову техники. Сейчас основную часть учебных занятий проводят преподаватели УдГУ, и даже после того, как мы наберем свой штат, отдельные спецкурсы будет читать профессорско-преподавательский состав университета.

Требования к обучающимся предъявляются высокие. И со стороны студентов чувствуется ответственность. Об этом можно судить по посещаемости занятий, по результатам итоговых работ: зачетов и экзаменов, курсовых и рефератов. Поэтому можно надеяться, что уровень образования в филиале будет не ниже, чем в головном вузе.

Почти все наши заочники уже во время обучения находят себе

* Дата публикации в газете.

работу. Для некоторых учеба у нас – это возможность повышения квалификации. В перспективе, учитывая, что Можга – город маленький, мы более тесно будем работать с городской и районными администрациями юга Удмуртии, управлениями образования города и районов, Центром занятости населения и ежегодно формировать образовательный заказ, чтобы не создавать перенасыщения рынка труда теми или иными специалистами, а готовить кадры, востребованные в городе и ближайших районах.

Часто к нам обращаются за информацией об УдГУ: какие имеются специальности, сроки обучения, условия приема и т. д. Мы консультируем, участвуем в ярмарке учебных мест. Но хотелось бы уже большего, например, проводить профориентационные экскурсии для 11 кл., дни открытых дверей с приглашением представителей приемной комиссии и деканов факультетов УдГУ, чтобы население могло получить исчерпывающие ответы на свои вопросы. Ведь в наши задачи входит быть информационным центром УдГУ в г. Можге.

Проблем и вопросов, которые требуют решения, очень много. Среди основных, кроме уже обозначенных, я бы назвала внедрение новых информационных технологий в образовательный процесс, комплектование библиотеки необходимой научной, учебной и художественной литературой, создание условий для комфортного обучения: ремонт пищеблока, приобретение учебной мебели, создание уюта в аудиториях, озеленение помещения и участка, благоустройство прилегающих к зданию территорий. Если говорить о планах на перспективу, то это лицензирование специальностей высшего профессионального образования «Филология (английский, немецкий языки)», «Социальная педагогика»; открытие дневного отделения по лицензированным специальностям и обучение студентов на бюджетной основе; высокая компьютеризация учебного процесса, приобретение электронных учебников, проведение научно-практических конференций, создание центра психологической помощи жителям города и районов, организация на базе филиала совместно с головным вузом повышения квалификации специалистов...*

В этом учебном году планируем (подчеркиваю, планируем) набор на специальности высшего профессионального образования «Государственное и муниципальное управление", «Филология (английский, немецкий языки)», «Экономика и управление на предприятии (городское хозяйство)», «История», «География» на сокращенные сроки, т. е. на 4 года на базе среднего специального образования; «История», «Юриспруденция», «Экономика и управление на предприятии (город-

* Отточие документа.

ское хозяйство)» – (на нормативные сроки, т. е. на 6 лет на базе 11 кл.). По всем специальностям обучение заочное, платное.

Надеемся, что в тесном сотрудничестве с УдГУ, организациями и предприятиями, главами администраций города и районов, благодаря поддержке руководителей республики сможем решить основные проблемы и задачи, стоящие перед коллективом филиала УдГУ в г. Можге.

*Н. Шишкина,* заместитель директора филиала УдГУ по общим вопросам

*Можгинские вести. – 2003. – 29 мая.*

**№ 332**

**СООБЩЕНИЕ В ГАЗЕТЕ ОБ УЧАСТИИ МОЖГИНСКОГО ЗВЕРОХОЗЯЙСТВА ВО ВСЕРОССИЙСКОЙ АГРОПРОМЫШЛЕННОЙ ВЫСТАВКЕ «ЗОЛОТАЯ ОСЕНЬ»**

*10–14 октября 2003 г.**

С 10 по 14 октября в Москве в Выставочном центре проходила пятая Всероссийская агропромышленная выставка «Золотая осень», где были представлены разная сельскохозяйственная продукция и оборудование для ее производства. Здесь же проходил конкурс племенных животных, в котором приняло участие и Можгинское зверохозяйство.

Мы представили норок четырех расцветок и были приятно удивлены высоким признанием: нас наградили Дипломом 1-й степени и золотой медалью Министерства сельского хозяйства РФ за сохранение генофонда зверей и хорошо поставленную племенную работу.

Наш успех – это результат целенаправленной деятельности всего коллектива, не только работающего сегодня, а нескольких поколений. У нас трудятся специалисты, хорошо знающие специфику своего непростого дела, надежные звероводы и другие работники. Все добрые слова признательности и благодарности – им!

*М. Шишкин,* директор Можгинского зверохозяйства

*Можгинские вести. – 2003. – 28 октября.*

**№ 333**

**СООБЩЕНИЕ В ГАЗЕТЕ ОБ УЧАСТИИ РАДИОЖУРНАЛИСТОВ г. МОЖГИ В ФЕСТИВАЛЕ ИНФОРМАЦИОННЫХ РЕГИОНАЛЬНЫХ ПРОГРАММ «ВМЕСТЕ – РАДИО»**

*29–30 ноября 2003 г.***

Второй год в России под эгидой Фонда независимого радиовещания проводится фестиваль информационных программ региональных

* Датируется временем проведения выставки.

** Датируется по содержанию документа.

радиовещателей «Вместе – радио». Очередной тур фестиваля проходил 29–30 ноября в Нижнем Новгороде и собрал представителей порядка 80 радиостанций, в том числе из Самары, Перми, Чебоксар, Кирова и т. д. Удмуртию представляли радиожурналисты Ижевска, Глазова и Можги.

Все присланные на фестиваль работы рассматривались по 5 номинациям: «Ежедневный информационный выпуск», «Информационно-аналитическая программа», «Тематическая программа», «Репортаж» и «Специальный приз». Компетентное и строгое жюри по первым трем номинациям места не присудило ни одной редакции радиовещания, но зато по достоинству отметило можгинцев, которые вернулись из Нижнего Новгорода со специальным призом «За энергичность и активное участие в фестивале «Вместе – радио».

Поздравляем коллег с заслуженной наградой и желаем им дальнейших творческих успехов.

*Т. Смакловская*

*Можгинские вести. – 2004. – 1 января.*

**№ 334**

**ИНФОРМАЦИЯ В ГАЗЕТЕ НАЧАЛЬНИКА ОТК ОАО «МОЖГИНСКИЙ ЛЕСОКОМБИНАТ» С. БАБУШКИНОЙ О РАБОТЕ ПРЕДПРИЯТИЯ В 2003 г.**

*6 января 2004 г.**

Уже 3 года мы плодотворно сотрудничаем с ОАО «Можгинский лесокомбинат». Северяне охотно обретают недорогую, но высококачественную мебель можгинцев, специально за ней идут в наш магазин. Особенно привлекают наших клиентов возможности выбора в богатом ассортименте: детские кроватки от простейших до современных с маятниковым механизмом, кухонные гарнитуры в десятках различных компоновок. Популярны столы-тумбы с рояльной петлей во всю длину стола и четырьмя опорами (у других производителей их 2, а рояльные петли – отрезками), надежные и качественные банкетки, многие другие изделия.

...** А ведь 3 года назад я ехала в Можгу, просто зная, что здесь производят детские кроватки, а кто – не знала. Совершенно случайно таксист завез на лесокомбинат. Это была счастливая случайность. Иногда даже не думаешь о материальной выгоде – просто приятно видеть вот эту продукцию, скажем, комод из чистого массива, теплого на ощупь и экологически чистого,– предложить его землякам на радость. Поэтому мы в дальнейшем будем работать с комбинатом. Связи установились прочные.

*Л. Назмутдинова,* предприниматель г. Сургут

* Дата публикации в газете.

** Отточие документа.

Еще полтора года назад мы работали с другими производителями мебели, но когда стали сотрудничать с ОАО «Можгинский лесокомбинат», поняли, что конкуренцию на нашем рынке (а это Москва и Подмосковье) ему составят немногие. Мебель можгинцев – из массива, высококачественная, с гарантией долгой службы человеку – завоевала верхние позиции в рейтинге московских и областных магазинов. Спрос значительно превышает предложение, а ведь избалованный московский рынок поразить очень трудно. Можгинским мебельщикам это удалось, благодаря оптимальному соотношению доступной цены и очень высокого качества по всем позициям ассортимента. Нет сомнения, что мы и впредь будем развивать взаимовыгодное сотрудничество с ОАО «Можгинский лесокомбинат».

*И. Ситдиков,*
руководитель ООО «Алиса», г. Москва

Таких отзывов на наше предприятие поступает немало, потому что весь коллектив во главе с генеральным директором И. Ш. Хасановым постоянно работает над повышением качества и привлекательности нашей продукции на рынке. За последнее время на комбинате произошли качественные перемены в расширении ассортимента мебели, совершенствовании ее конструкций и использовании различных пленочных материалов. Приобретено оборудование для производства фасадов кухонной и корпусной мебели. Таким образом, производство мебели для кухни пополнится еще одним вариантом использования фасадных поверхностей из МДФ, облицованных термопластичными пленками.

Среди последних разработок большой ассортимент изделий детской мебели, в том числе есть и угловой вариант, и 4 вида кроватей, и комоды. Чуть раньше приобретено оборудование для изготовления фасадных поверхностей корпусной мебели методом софтформинга[422], что позволило применять ламинат[423] и кромочный пластик широкой цветовой гаммы в изделиях детской и гостиничной мебели.

Многое сделано и освоено в 2003 г., но еще больше предстоит сделать коллективу лесокомбината в наступившем для того, чтобы обеспечить стабильность в работе и достойное место в группе конкурирующих между собой мебельных предприятий России. В заключение хотелось бы перечислить наши достижения в 2003 г. на различных российских и международных ярмарках-выставках:

Челябинск, 15–18 апреля, V специализированная выставка «Мебель: стиль и дизайн» – диплом в номинации «За качество и оригинальный дизайн детской мебели»;

Казань, 3–6 июня, V Международная специализированная выставка «Интермебель – 2003» – диплом в номинации «За представление новой серии корпусной мебели для гостиниц и санаториев»;

Ноябрьск, 14–15 июня, выставка-ярмарка «Мебель. Кухня. Интерьер» – диплом в номинации «За вклад в развитие межрегиональных экономических связей»;

Ижевск, 20–22 мая, VII Всероссийская специализированная выставка «Мебель. Интерьер. Деревообработка» – диплом в номинации «За качество выпускаемой продукции»;

Екатеринбург, 29 сентября – 1 октября, II Международная специализированная выставка «Мебель, отделочные материалы, предметы интерьера» – золотая медаль в номинации «За разработку и производство серии качественной корпусной мебели для детских комнат, доступной широкому кругу потребителей».

Уверены, и 2004 г. принесет нашему коллективу большие достижения.

*С. Бабушкина,* начальник
отдела технического контроля
ОАО «Можгинский лесокомбинат»

*Можгинские вести. – 2004. – 6 января.*

**№ 335**

**ИНФОРМАЦИЯ В ГАЗЕТЕ О СОСТОЯНИИ РЫНКА ТРУДА В г. МОЖГЕ**

*17 января 2004 г.**

В 1,2 раза по сравнению с началом 2003 г. снизилась напряженность на рынке труда. 1 января нынешнего года на одну вакансию претендовали 6 безработных граждан. Всего же на эту дату в службе занятости имелась информация о 135 вакантных местах.

На начало 2004 г. в городе было зарегистрировано 817 безработных. Это значит, что уровень безработицы практически соответствует показателю прошлого года. Большую часть безработных по-прежнему составляют граждане, уволенные по собственному желанию. 70 чел. (это в 2,5 раза больше аналогичного периода прошлого года) попали под сокращение. Во столько же раз увеличилось среди безработных количество выпускников учебных заведений. Соответственно возросла доля молодых людей, состоящих на учете в Центре занятости.

*Т. Павлова,* ведущий инспектор Центра занятости населения

*Можгинские вести. – 2004. – 17 января.*

* Дата публикации в газете.

№ 336

**СООБЩЕНИЕ В ГАЗЕТЕ О РАБОТЕ В ГОРОДЕ СОЦИАЛЬНОГО ТАКСИ «НУРЛАТ»**

*24 января 2004 г.**

Центр социального обслуживания населения предоставляет пенсионерам различные виды услуг. Только за последние 4 мес. прошлого года около 2 тыс. человек было обеспечено ими.

В этом году появился новый вид услуг – социальное такси ООО «Нурлат». Его организовали молодые люди, прошедшие через горячие точки в Чечне (руководитель И. А. Мазитов). Парни, повидавшие на войне много горя, страданий, вернулись домой с большим желанием помогать обездоленным.

Такси работает уже несколько недель и обслуживает больных и старых людей по их заявкам в ЦСО, телефон 3-23-57.

Социальное – не значит бесплатное, но цена вполне приемлемая, она зависит от размера пенсии и составляет от 12 до 24 руб. за поездку туда и обратно. На такси можно съездить в больницу, аптеку, в банк, БТИ и т. д. Там пенсионеров по специальным талонам обслужат без очереди, чтоб не задерживать такси ожиданием. В день ЦСО может принять до 10 заявок.

*Г. Николаев*

*Можгинские вести. – 2004. – 24 января.*

№ 337

**ИНФОРМАЦИЯ В ГАЗЕТЕ О НАГРАЖДЕНИИ г. МОЖГИ РЕСПУБЛИКАНСКОЙ НАГРАДОЙ – ДИПЛОМОМ I СТЕПЕНИ И КУБКОМ ЗА ОБЕСПЕЧЕНИЕ ПОЖАРНОЙ БЕЗОПАСНОСТИ В 2003 г.**

*24 января 2004 г.**

Впервые Можга стала обладателем республиканской награды – диплома 1-й степени и кубка за обеспечение пожарной безопасности в 2003 г.

Как отметил заместитель главы самоуправления А. А. Караваев, «это заслуга руководителей всех служб, организаций и предприятий города». Добавим от себя – и высокая оценка работы городской администрации, так как только в Можге разработана и принята целевая программа по обеспечению пожарной безопасности на 2003–2005 гг. Программа подкрепляется материально (около 15 млн руб.), следовательно – работает.

Тем не менее за последний год в городе и районе произошло 68 пожаров. «Материальный ущерб от них составил 700 000 руб., — го-

* Дата публикации в газете.

ворит начальник отряда № 7 Государственной противопожарной службы МЧС УР А. В. Суходоев. — В первую очередь пострадали те, у кого были неисправны электроприборы, печное отопление, кто неосторожно обращался с огнем. И все-таки погорельцев-можгинцев в жилом секторе было гораздо меньше (47%), чем в республике (70% от общего числа пожаров). Этому во многом способствовало принятие главой горсамоуправления С. А. Пантюхиным постановления о проведении операции «Жилье», в ходе которой распространялись листовки по означенной тематике, велась работа с председателями домовых и уличных комитетов, проверялись домовладения».

Кроме того, в Можге в течение года не допустили ни одного пожара на объектах с массовым пребыванием людей: в школах, детских садах, лечебных учреждениях и т. д. Разумеется, это и многое другое становилось плюсом при подведении итогов работы на республиканском совещании. А с учетом прошлых заслуг нашей ПЧ-22, которая с начала 1990-х гг 7 раз становилась первой среди аналогичных служб республики, полученная на днях награда вполне закономерна. Результаты там, где к ним стремятся, и там, где работают с полной отдачей.

*Т. Смакловская*

*Можгинские вести. – 2004. – 24 января.*

**№ 338**

**СООБЩЕНИЕ В ГАЗЕТЕ О РАБОТЕ СОВЕТА ОБЩЕСТВЕННОСТИ НАГОВИЦЫНСКОГО МИКРОРАЙОНА г. МОЖГИ**

*3 февраля 2004 г.**

В ноябре прошлого года в школе № 3 с участием нашего депутата, Председателя Госсовета УР И. Н. Семенова прошло заседание совета общественности Наговицынского микрорайона, на котором председатель совета В. Б. Корольков отчитался о его работе. Там же наметили план на 2004 г. В том числе было решено поздравлять наших заслуженных юбиляров-ветеранов – тех, кому исполнилось 70, 75 и так далее лет. Поручено это было совету ветеранов микрорайона.

С декабря мы вместе с депутатами горсовета по нашему микрорайону начали новое дело – поздравили с 80-летием А. А. Вахрушеву, с 75-летием М. Г. Галиева. В январе продолжили поздравления: с 80-летием – И. В. Теплых, с 85-летием – П. В. Загуменова и т. д. В феврале у нас 4 юбиляра.

Надо видеть, как бывают растроганы ветераны, воодушевлены и благодарны, когда с поздравлениями и подарками к ним приходят представители общественности! Будем продолжать это хорошее начинание, а депутатам горсовета от нашего микрорайона В. Б. Королько-

* Дата публикации в газете.

ву, М. Ф. Нуриеву и Ф. С. Фаррахову выражаем благодарность за то, что они спонсируют приобретение подарков для наших стариков.

*З. Холстинина*, председатель совета ветеранов Наговицынского микрорайона
*Г. Ропульцене*, помощник председателя совета ветеранов

*Можгинские вести. – 2004. – 3 февраля.*

**№ 339**

**СООБЩЕНИЕ В ГАЗЕТЕ О ПРИСВОЕНИИ МОЛОЧНОЙ ПРОДУКЦИИ «ДАБРОВ» ГРАН-ПРИ[424] НА РЕСПУБЛИКАНСКОМ КОНКУРСЕ «БРЭНД ГОДА – 2003»[425]**

*14 февраля 2004 г.**

С апреля по ноябрь 2003 г. продолжался впервые объявленный Правительством УР республиканский конкурс «Брэнд года–2003» на лучшую торговую марку среди предприятий, занятых производством товаров гражданского потребления, оптовой и розничной торговли. На днях были подведены его итоги. Гран-при в номинации «Репутация и доверие» завоевала молочная продукция «Дабров» (под этой маркой, как известно, работает ОАО «Можгасыр»). Поздравляем сыроделов с победой!

*Можгинские вести. – 2004. – 14 февраля.*

**№ 340**

**ИНФОРМАЦИЯ В ГАЗЕТЕ О РАЗВИТИИ ДЕТСКОЙ ОРГАНИЗАЦИИ «РОДНИКИ»[426] В г. МОЖГЕ**

*20 мая 2004 г.**

Празднование юбилейных дат пионерской организации – в прошлом и позапрошлом годах, когда отмечалось 80-летие детского движения в стране, а через год – в Удмуртии, положило начало еще одной доброй традиции в нашем городе – шествию школьников по улицам Можги под барабанную дробь и звуки горна. В колоннах нынче проследовали не пионеры в красных галстуках, а члены детской организации «Родники» в красно-синих галстуках. Красный цвет указывает на преемственность прошлого, синий символизирует родниковый край.

Шествие началось от здания городской администрации, где прошел торжественный прием в ряды «Родников» 30 учащихся школы № 6. Поздравили ребят с этим событием заместитель главы города С. В. Павлов и начальник управления образования, молодежи и семьи В. А. Орлов. Затем колонны детей под звуки горнов и барабанов в

* Дата публикации в газете.

исполнении кадетского класса школы № 10 двинулись до ДК «Дубитель», где каждый получил мороженое и принял участие в танцевально-развлекательной программе.

Так современные пионеры отметили день рождения своей детской организации –15 мая. Но в истории развития детского движения есть еще одна дата – 19 мая. К этому дню был приурочен в школах города урок гражданственности под названием «За что я люблю свой город». Ребята написали мини-сочинение на эту тему. Лучшие работы были зачитаны на уроке. Перед школьниками выступили представители городской администрации, депутаты округа, где находится школа. Гости рассказали о социально-экономическом положении Можги, о работе с наказами избирателей и ответили на вопросы участников встречи.

В школе № 2 в этот день побывали начальник городского отдела образования Т. Н. Чулкина и депутат горсовета Г. Р. Сабирзянов. От общего разговора о делах города участники встречи перешли к знакомству с людьми своего Нагорного микрорайона. К девятиклассникам пришел ученик 11 кл. Ильшат Нигматуллин, который прославил школу своими спортивными достижениями. Он неоднократный победитель городских и республиканских лыжных соревнований, участник Президентских зимних игр. В школе оформлен уголок с его наградами.

Вторая часть встречи была посвящена ответам на вопросы учащихся. Ребята довели до сведения городской администрации свои проблемы. Одной из самых насущных из них является недостаточное отопление школы и детского дома. В школе № 2 зимой бывает холодно, дети мерзнут. Участников встречи волнуют также вопросы о ЕГЭ (с какой целью введен этот экзамен, и нельзя ли его отменить), какие льготы предоставляет город при поступлении на учебу детям из многодетных семей, почему наряду со строительством многочисленных торговых точек не открываются клубы по месту жительства, детские кафе и т. д.

*Т. Глазова*

*Можгинские вести. – 2004. – 20 мая.*

**№ 341**

**ИЗ ИНТЕРВЬЮ С ГЕНЕРАЛЬНЫМ ДИРЕКТОРОМ ОАО «МОЖГАСЫР» М. А. ГРИГОРЬЕВЫМ О РАБОТЕ И ТРУДНОСТЯХ КОЛЛЕКТИВА ПРЕДПРИЯТИЯ**

*7 октября 2004 г.**

<...>** Можгинский сырзавод – это одно из ведущих предприятий переработки не только по республике, но и Российской Федерации.

---

* Дата публикации в газете.

** Опущена часть интервью о смене руководства предприятия.

Он славится качественными сырами и мастерами своего дела. Внимание к нему как со стороны общественности, так и в среде бизнеса довольно пристальное. Не остается не замеченным каждый шаг, касающийся генеральной линии, модернизации производства, взаимоотношений с товаропроизводителями и с другими нашими партнерами.

Сегодня предприятие работает стабильно, в том же режиме, что и раньше. Продолжается прежний курс модернизации производства, который был намечен совместно с французской фирмой. Начали финансирование отгрузки и поставки оборудования согласно графику, определенному договором. Это довольно дорогой проект, и интерес к нему велик как со стороны французских партнеров, так и наших посредников, тем более он важен сыроделам.

– Наверное, уже столкнулись с первыми трудностями?

– Да, и они связаны с сырьевой базой. Сегодня идет активная экспансия на наш молочный рынок молокоперерабатывающих предприятий пос. Ува, г. Сарапула, хотя исторически сложившаяся зона Можгинского сырзавода – это хозяйства Можгинского, Алнашского, Кизнерского и Граховского районов. Пришельцев прежде всего интересуют экономически крепкие хозяйства, производящие большой объем молока. Таким образом нарушаются экономические отношения и сложившиеся традиции. Чтобы наше молоко и наши поставщики оставались за нами, мы сделали все возможное, в первую очередь, для увеличения закупочной цены молока. На сегодняшний день мы закупаем молоко по 6,45 руб. за 1 л., что является самой высокой ценой по республике. Мы и в дальнейшем намерены держать свою марку надежных партнеров, для которых небезразлична экономика сельхозпроизводителей. Но при этом мы внимательно проверяем и требуем качество молока – его чистоту, жирность, содержание белка с тем, чтобы получить высококачественный конечный продукт. Если возникают вопросы у руководителей хозяйств, ведущих специалистов, то для них мы всегда открыты и готовы к взаимовыгодному сотрудничеству.

В настоящее время на заводе имеется в запасе 1 200 т сыров, что позволит стабильно работать в ближайшие месяцы. Но у нас есть возможность ежедневно перерабатывать дополнительно до 50 т молока к тому, что имеем, благодаря чему могли бы быть уверены в объемах переработки.

В переработчиках крестьяне всегда видели привилегированную касту: работают в лучших условиях и зарабатывают больше. Не скрою, что такие мысли селян и у меня присутствовали, поэтому я сейчас, будучи представителем переработчиков, считаю, что в сельхозпроизводителях мы должны видеть своих партнеров. Пока мне доверяют акционеры, я буду делать все, чтобы селяне были заинтересованы в результатах своего труда, и в то же время не страдали интересы заводчан.

Наша продукция пользуется повышенным спросом, она никогда не задерживается на прилавках магазинов, основная часть уходит туда, где за нее больше платят. Это позволяет укреплять финансовое состояние предприятия, вовремя рассчитываться за сданное молоко и повышать закупочные цены <...>*

Беседовала *А. Ермакова*

*Можгинские вести. – 2004. – 7 октября.*

**№ 342**

## ИЗ ПРОГРАММЫ СОЦИАЛЬНО-ЭКОНОМИЧЕСКОГО РАЗВИТИЯ г. МОЖГИ НА 2005–2009 гг. ОБ ИТОГАХ РАЗВИТИЯ г. МОЖГИ ЗА 2001–2004 гг.

*15 декабря 2004 г.***

<...>*** 1.2. ОСНОВНЫЕ СОЦИАЛЬНО-ЭКОНОМИЧЕСКИЕ ПОКАЗАТЕЛИ г. МОЖГИ ЗА 2001–2004 гг.

| Наименование показателей | Ед. изм. | 2000 г. | 2001 г. | | 2002 г. | | 2003 г. | | 2004 г. оценка | 2004 г. к 2003 г. |
|---|---|---|---|---|---|---|---|---|---|---|
| | | факт. | факт. | 2001 г. к 2000 г. | факт. | 2002 г. к 2001 г. | факт. | 2003 г. к 2002 г. | | |
| 1 | 2 | 3 | 4 | 5 | 6 | 7 | 8 | 9 | 10 | 11 |
| 1. Объем промышленного производства | млн руб. | 1045 | 1377,7 | 131,8 | 1440,2 | 104,5 | 1610 | 111,8 | 1780 | 110,6 |
| 2. Объем промышленного производства по крупным и средним предприятиям | млн руб. | 925 | 1242,5 | 134,3 | 1395,4 | 112,3 | 1589,0 | 113,9 | 1757 | 110,6 |
| 3. В сопоставимых ценах | % | | | 114,2 | | 103,4 | | 104,6 | | 105,2 |
| 4. Индекс цен производителя | % | | | 117,6 | | 108,6 | | 108,9 | | 105,2 |
| 5. Розничный товарооборот | млн руб. | 790 | 796 | 100,8 | 1022,7 | 128,5 | 1005 | 98,3 | 1110 | 110,4 |
| 6. В сопоставимых ценах к предыдущему году | % | | | 90,0 | | 106,5 | | 89,0 | | 100,7 |

* Опущена часть интервью о ценах на продукцию, авансировании сдачи молока, о задачах коллектива и проблемах жителей села.

** Датируется временем утверждения Программы решением Совета депутатов г. Можги от 15 декабря 2004 г.

*** Опущены подраздел 1.1. «Общие положения» и SWOT – анализ г. Можги.

| 1 | 2 | 3 | 4 | 5 | 6 | 7 | 8 | 9 | 10 | 11 |
|---|---|---|---|---|---|---|---|---|---|---|
| 7. Среднемесячная заработная плата | руб. | 1830 | 2253,6 | 123,1 | 3030,1 | 134,4 | 3654 | 120,6 | 4450 | 122,0 |
| 8. Уровень регистрируемой безработицы в % от экономически активного населения на конец года | % | 4,4 | 3,3 | 75,0 | 2,8 | 84,8 | 2,8 | 100,0 | 2,8 | 100,0 |
| 9. Бюджетная обеспеченность на 1 жителя | руб. | 2320 | 3620 | 156,0 | 4598 | 127,0 | 4859 | 105,7 | 4944 | 101,7 |
| 10. Уровень преступности на 10 тыс. населения | | 116,7 | 124,0 | 106,3 | 111,0 | 89,5 | 144,1 | 129,8 | | |
| 11. Раскрываемость преступлений | % | 84,1 | 82,2 | 97,7 | 73,6 | 89,5 | 60,4 | 82,1 | | |

Целенаправленная деятельность органов местного самоуправления г. Можги, подкрепленная консолидированными усилиями всего городского сообщества по реализации предыдущей среднесрочной программы развития на 2001–2003 гг., обеспечила создание условий для постоянного роста основных социально-экономических показателей, характеризующих сложившуюся ситуацию в городе.

Валовый городской продукт увеличился за 3 года на 63% и достиг 3,1 млрд руб. Основной составляющей частью экономики города остается промышленность, ее доля в валовом продукте увеличилась с 49% до 52%.

Ежегодный выпуск промышленной продукции увеличился по сравнению с 2000 г. в 1,7 раза.

Индекс физического объема за 3 года составляет 139%, в том числе в 2003 г. – 104,6%, в 1-м полугодии 2004 г. – 108,5%.

Продукция, выпускаемая в г. Можге, востребована далеко за его пределами: 20% общего объема реализуется в Удмуртской Республике, 73% – в регионах России.

За 3 года оборот розничной торговли увеличился на 30% и достиг в 2003 г. 1 млрд руб. Количество предприятий торговли увеличилось на 35%.

Объем транспортных услуг, предоставляемых населению города

Можгинским автотранспортным предприятием, увеличился за 3 года в 2 раза и составил в 2003 г. 33,7 млн руб.

Можгинский филиал «ВолгаТелеком» стабильно увеличивает объем услуг связи и повышает их качество. Прирост квартирных телефонов за 3 года составил 2310.

Строительные организации города увеличили объем работ по договорам подряда с 58 млн руб. в 2000 г. до 232,5 млн руб. в 2003 г., или в 4 раза.

За 2001–2003 гг. построено 22,4 тыс. м² жилья (133 индивидуальных дома и 2 многоквартирных).

За счет средств территориального дорожного фонда отремонтировано 136 тыс. м² городских дорог.

Объем услуг, предоставляемых населению города Муниципальным предприятием жилищно-коммунального хозяйства, за 3 года вырос в 2,6 раза. Не было допущено серьезных срывов в обеспечении горожан теплом, водой, электроэнергией и другими услугами.

Положительная динамика экономических показателей оказала существенное влияние на занятость и уровень жизни населения. Уровень безработицы за 3 года снизился с 4,4% до 2,8%. Среднемесячная заработная плата в городе увеличилась по сравнению с 2000 г. в 2,4 раза и достигла на 1 июля 2004 г. 4385 руб.

Налогоплательщики г. Можги за 3 года увеличили отчисления во все уровни бюджетов в 2,1 раза, в том числе в Федеральный бюджет – в 2 раза, в Республиканский – в 7,4 раза, собственные доходы местного бюджета выросли на 28%.

Доля расходов в городском бюджете на социально-культурную сферу увеличилась с 65% в 2000 г. до 75,8% в 2003 г. Бюджетная обеспеченность на 1 жителя выросла с 2320 руб. до 4859 руб.

Вступление в силу Налогового кодекса повлекло перераспределение налоговых отчислений. В результате значительно выросла зависимость местного бюджета от целевых республиканских дотаций, что ограничило возможности маневра средствами в поддержании жизнедеятельности городского хозяйства. Несмотря на это, обеспечено стабильное функционирование социальной сферы города. Социальных конфликтов и потрясений в последние годы не возникало <...>*

*Программа социально-экономического развития г. Можги на 2005–2009 гг. – Можга, 2005. – С.9–15.*

* Опущены подразделы 1.3 «Основные показатели г. Можги в сравнении с другими городами УР», 1.4 «Основные проблемы социально-экономического развития г. Можги»; разделы 2, 3, 4, 5, 6 «Цели, задачи и приоритеты развития отраслей экономики», «Цели и задачи развития отраслей социальной сферы», «Цели и задачи в области повышения комфортности проживания в г. Можге», «Бюджетная политика», «Реализация целевых программ».

№ 343

## ИНФОРМАЦИЯ В ГАЗЕТЕ О МИТИНГЕ ПРОТЕСТА ПОЖИЛЫХ ГРАЖДАН г. МОЖГИ ПРОТИВ ВВЕДЕНИЯ ФЕДЕРАЛЬНОГО ЗАКОНА № 122[427] О МОНЕТИЗАЦИИ ЛЬГОТ

*27 января 2005 г.**

27 января на площади по ул. Можгинской (бывший авторынок) состоялся митинг протеста, организованный движением «Можгинцы – за достойный уровень жизни». Несмотря на крепкий мороз (под -25°), он собрал несколько сотен в основном пожилых горожан, а также представителей власти и депутатов горсовета и продолжался в течение полутора часов. Детонатором массовых выступлений протеста, как известно, послужило исполнение федерального закона № 122 о монетизации льгот с 1 января этого года.

Об этом в основном и говорили с болью в голосе ветераны П. А. Шурмин, Ю. И. Стрижов, Н. С. Сахабеев, Ф. Г. Рыбалко и др. Но не только, вспомнили и «кинувших» массу вкладчиков финансовые пирамиды, и тарифы ЖКХ, и немереные зарплаты начальников, и еще многое другое, что делает жизнь ветеранов и в физическом, и моральном плане сложной.

Со стороны власти выступили специально приехавший на митинг Председатель и депутат Госсовета УР по Короленковскому избирательному округу И. Н. Семенов и глава города С. А. Пантюхин. Они дали объективную оценку происходящему с монетизацией льгот (закон востребован временем, но подзаконные акты не были вовремя проработаны), рассказали о мерах по разрегулированию сложившейся ситуации. Игорь Николаевич напомнил также, что Госсовет Удмуртии еще в начале кампании по разработке и принятию закона № 122 принял и направил в адрес федеральной власти свои возражения о его непродуманности, однако они не были приняты во внимание.

Главы Госсовета и города ответили на вопросы собравшихся. Ведущий митинга Ф. П. Сорокин зачитал резолюцию, которая была одобрена единогласно. На том и разошлись.

*Л. Елизаров*

*Можгинские вести. – 2005. – 29 января.*

---

* Датируется по содержанию документа.

№ 344

**ИНФОРМАЦИЯ В ГАЗЕТЕ ОБ ИТОГАХ ВЫСТАВКИ ХЛЕБА И ХЛЕБОБУЛОЧНЫХ ИЗДЕЛИЙ, ВЫПУСКАЕМЫХ МОЖГИНСКИМИ ПРОИЗВОДИТЕЛЯМИ**

*16 апреля 2005 г.**

16 апреля в новом здании диспетчерской АТП у бизнес-центра «Можга» прошла выставка хлеба и хлебобулочных изделий, выпускаемых можгинскими производителями. Десятки наименований как традиционной, так и новой продукции представили для обозрения (а в отдельных случаях и на пробу) горожанам и гостям города ООО «Торговый дом «Можга-хлеб», управление торговли ОАО «МСО», индивидуальные предприниматели А. Л. Балобанов и Р. Г. Галлямов.

Высокую оценку «городскому караваю» дали глава города С. А. Пантюхин и его первый заместитель А. А. Караваев. Нет сомнения, что дальнейшие перспективы сотрудничества с «родными» хлебопекарными предприятиями обдумали на выставке и представители 11 торгующих организаций. Надеемся, что качество, богатый ассортимент продукции и соблюдение установленных стандартов на наших пекарнях перевесят в глазах покупателей и позволят выиграть в конкуренции с иногородними производителями.

*Л. Елизаров*

*Можгинские вести. – 2005. – 19 апреля.*

№ 345

**ИЗ БЕСЕДЫ КОРРЕСПОНДЕНТА ГАЗЕТЫ А. ЕРМАКОВОЙ С ДИРЕКТОРОМ ЗАО «МОЖГИНСКИЙ КОНСЕРВНЫЙ ЗАВОД» К. К. АККАЛАЕВЫМ О ПЕРСПЕКТИВАХ РАЗВИТИЯ ЗАВОДА**

*14 мая 2005 г.***

<...>*** – Начали с самого простого и доступного – наведения порядка в цехах и на территории завода. Предприятие самодостаточное. Здесь имеются столярная мастерская, токарный цех, большой машинно-тракторный парк. Территория вся заросла деревьями, но здесь ведь не парк, поэтому зимой их распилили, вывезли. Сейчас у нас чисто, просторно и охранникам удобно сторожить предприятие. Восстановили механический участок, замороженную систему отопления...**** Кажется, мелочи, но все это определяет производство, настроение людей.

---

* Датируется по содержанию документа.

** Дата публикации в газете.

*** Опущена часть беседы о назначении К. К. Аккалаева директором завода.

**** Отточие документа.

В то время, когда я пришел на завод, выпускали больше консервированные борщи, рассольники, солянки, которые, видно, особым спросом не пользовались. Чтобы завод заработал, в первую очередь нужно было изучить, какой товар пользуется спросом и на что при этом сделать упор. Также немаловажное значение имеет себестоимость продукции. Чтобы ее снизить, нужно увеличить количество выпускаемого. Под грабительские проценты пришлось взять 2 млн руб. кредитов. В прошлом году было очень много яблок. Заготовили их в большом количестве, переработали на пюре, которое до сих пор востребовано и хорошо нас выручает. Закупили около 800 т мелкого картофеля и в сушильном цехе всю зиму из него терли крахмал. Также заключили договор с колхозом «Заря» и полностью обеспечили себя капустой, свеклой и морковью. В небольшом количестве принимали малину и черноплодную рябину, а для больших объемов у нас пока нет холодильников.

По мере возможности заменяем устаревшее оборудование на новое. До прошлого года на заводе готовую продукцию по банкам разливали ковшиком. Сейчас весь этот процесс механизирован. А ковшик на память подарили старейшему работнику, который долгое время трудился в этом цехе и ушел на пенсию.

Пока еще ни на каких выставках свой товар не показывали, за пределы республики не выезжали. Как говорится, копим силы. Но если думать о завтрашнем дне, нужно увеличивать производство, добиваться высокого качества товара и соответствующего внешнего оформления. Взять наши напитки. Они ничем не уступают, скорее всего, превосходят по качеству другие, но подводит тара. У нас трехлитровые банки, блеклые этикетки. А были бы тетрапакеты, в которых сейчас продаются соки и которые очень удобны в применении, наш товар расходился бы лучше. В ближайшее время завезем машину по розливу напитков. А современное оборудование для расфасовки жидких и густотертых видов продукции, как фруктовые джемы, повидло, варенье, в оригинальную пластиковую упаковку у нас уже имеется <...>*

Беседовала *А. Ермакова*

*Можгинские вести. – 2005. – 14 мая.*

---

* Опущена часть беседы о специалистах завода.

## ПОЗДРАВЛЕНИЯ В СВЯЗИ СО 170-ЛЕТИЕМ СО ДНЯ ОСНОВАНИЯ ГОРОДА

### № 346
### ПРЕЗИДЕНТА УДМУРТСКОЙ РЕСПУБЛИКИ А. А. ВОЛКОВА

*27 августа 2005 г.**

Дорогие друзья!

Примите мои самые теплые и искренние поздравления со 170-летием со дня основания г. Можги!

Так исторически сложилось, что большинство уральских городов начинает свое летоисчисление с закладки градообразующего предприятия. Для Можги таким предприятием стал стеклоделательный завод предпринимателя Ф. Г. Чернова. Слава о мастерстве можгинских стеклоделов к концу XIX в. облетела всю Россию.

Новый импульс развитию города, его индустрии и инфраструктуры дала железная дорога, проложенная в начале прошлого века. После 1917 г. в Можге появились и эффективно заработали предприятия машиностроения, легкой и пищевой промышленности. Беззаветным трудом, пройдя испытания и лишения неспокойного XX в., жители города превратили Можгу в промышленный, торговый и культурный центр юго-запада Удмуртии.

Сегодня ваш город стал одной из опорных точек в реализации Программы социально-экономического развития Удмуртии, и я твердо уверен, что на этом пути вас ожидают новые свершения.

От всей души желаю жителям и гостям Можги доброго здоровья, счастья и благополучия.

Президент Удмуртской Республики *А. А. Волков*

*Можгинские вести. – 2005. – 27 августа.*

### № 347
### ПРЕДСЕДАТЕЛЯ ГОСУДАРСТВЕННОГО СОВЕТА УДМУРТСКОЙ РЕСПУБЛИКИ И. Н. СЕМЕНОВА

*27 августа 2005 г.**

Уважаемые можгинцы!

Сердечно поздравляю вас с большим праздником – 170-летием родного города!

Решением депутатов городского Совета историю Можги мы теперь ведем с 1835 г., с появления на р. Сюгинке первых строителей, и отныне именно в конце августа будет отмечаться традиционный День города.

* Дата публикации в газете.

Можга – наш любимый город, уютный и гостеприимный, в основном одноэтажный. Не случайно в нем так много зелени, а вокруг сохранились вековые леса. В судьбе города, как в зеркале, нашли отражение многие судьбоносные для нашей страны и республики вехи истории. Добрые трудовые традиции дедов и прадедов с честью продолжают их потомки – коллектив акционерного общества «Свет», одного из передовых предприятий Удмуртии. Стеклозаводцы по праву заслужили самые добрые слова благодарности за огромный вклад в развитие города.

Сегодняшняя Можга – крупный промышленный и культурный центр республики. В нашем городе живут добрые и трудолюбивые люди, которым дорог их общий дом, дороги традиции, люди, заботящиеся о будущем своих детей и внуков и работающие для этого. Нет сомнения в том, что славные традиции Можги будут продолжены, перед городом и его жителями откроются новые перспективы.

Здоровья, благополучия и успехов вам, дорогие можгинцы!

Председатель Государственного Совета
Удмуртской Республики И. Н. *Семенов*

*Можгинские вести. – 2005. – 27 августа.*

АРХИВЫ УДМУРТИИ

## СПРАВКА
## ОБ АДМИНИСТРАТИВНО-ТЕРРИТОРИАЛЬНОЙ ПРИНАДЛЕЖНОСТИ МОЖГИ

**1835 г.** — Сюгинский завод Можгинской волости Елабужского уезда Вятской губернии (Док. № 1, 2).

**1921 г. январь, 5** — поселок Сюгинский Елабужского уезда Вотской автономной области (СУ и Р РСФСР. — 1924. — № 33. — Ст. 305).

**1921 г. декабрь, 8** — поселок Сюгинский Можгинского уезда Вотской автономной области (Сборник законодательных актов по административно-территориальному делению Удмуртской АССР (1920—1970 гг.). — Ижевск, 1971. — С. 10).

**1924 г. апрель, 3** — Красный поселок Можгинского уезда Вотской автономной области (СУ и Р РСФСР. — 1924. — № 33. — Ст. 305).

**1926 г. октябрь, 4** — город Красный Можгинского уезда Вотской автономной области (СУ и Р РСФСР. — 1926. — № 65. — Ст. 516).

**1927 г. март, 11** — город Можга Можгинского уезда Вотской автономной области (СЗ и Р СССР. — 1927. — № 16. — Ст. 175).

**1929 г. октябрь, 1** — город Можга Можгинского ёроса Вотской автономной области Нижегородского края (СУ. — 1929. — № 10. — Ст. 116).

**1932 г. январь, 1** — город Можга Можгинского ёроса (с 11 марта 1932 г. — района) Удмуртской автономной области Нижегородского края (с 7 октября 1932 г. — Горьковского края). (Сборник законодательных актов по административно-территориальному делению Удмуртской АССР (1920—1970 гг.). — Ижевск, 1971. — С. 6)

**1934 г. декабрь, 28** — город Можга Можгинского района Удмуртской Автономной Советской Социалистической Республики Кировского края (до 5 декабря 1936 г.) (Справочник по административно-территориальному делению Удмуртии (1917—1991 гг.). — Ижевск, 1995. — С. 118).

**1963 г. февраль, 1** — город Можга Удмуртской Автономной Советской Социалистической Республики (Ведомости Верховного Совета РСФСР. — 1963. — № 5. — Ст. 55).

**1991 г. октябрь, 11** — город Можга Удмуртской Республики (Закон УАССР «О внесении изменений в Конституцию (Основной Закон) УАССР» от 11 октября 1991 г. № 244-12).

**1994 г.**
**май, 31** — муниципальное образование «Город Можга» Удмуртской Республики (Устав муниципального образования «Город Можга» от 31 мая 1994 г.).

**2004 г.**
**ноябрь, 29** — муниципальное образование — городское поселение «Город Можга» Удмуртской Республики со статусом городского округа (Закон Удмуртской Республики «Об установлении границы муниципального образования и наделении соответствующим статусом муниципального образования на территории города Можги Удмуртской Республики» от 29 ноября 2004 г. № 70-РЗ).

АРХИВЫ УДМУРТИИ

## СПИСОК ПОЧЕТНЫХ ГРАЖДАН ГОРОДА МОЖГИ*

1. **Горошникова Светлана Петровна**, 1928 г. р., создатель и руководитель народного музея «Набат памяти». Награждена медалью Жукова, медалью «За доблестный труд в Великой Отечественной войне 1941– 1945 гг.».

Звание «Почетный гражданин г. Можги Удмуртской Республики» присвоено в 1996 г.

2. **Данилова Римма Ивановна**, 1935 г. р., педагог-методист, автор учебников и учебно-методических пособий. Удостоена званий «Заслуженный учитель школы РСФСР», «Отличник народного просвещения РСФСР», «Отличник просвещения СССР».

Звание «Почетный гражданин г. Можги Удмуртской Республики» присвоено в 2001 г.

3. **Денисенко Алексей Алексеевич** (1930–1996), директор Можгинского стекольного завода «Свет» с 1969 г. по 1990 г. Под его руководством было реконструировано все стекольное производство, введены в действие цеха по производству пластмасс, ремонтно-механический, транспортный, компрессорный, построено здание заводоуправления со столовой. Удостоен звания «Заслуженный химик Российской Федерации». Награжден двумя орденами Трудового Красного Знамени.

Звание «Почетный гражданин г. Можги Удмуртской Республики» присвоено в 1996 г.

4. **Коршунов Петр Дмитриевич**, 1917 г. р., директор школы рабочей молодежи № 1 г. Можги, председатель уличного комитета ул. Красной с 1977 г. Удостоен звания «Отличник народного просвещения Российской Федерации».

Звание «Почетный гражданин г. Можги Удмуртской Республики» присвоено в 1996 г.

5. **Леонтьев Анатолий Кузьмич**, 1947 г. р., удмуртский поэт, прозаик, художник, член Союза писателей Российской Федерации. Удостоен звания «Заслуженный работник культуры УАССР».

Звание «Почетный гражданин г. Можги Удмуртской Республики» присвоено в 1998 г.

6. **Максютин Михаил Моисеевич** (1920–2005), начальник внештатного торгового отдела исполкома Можгинского городского Совета народных депутатов, краевед. Награжден медалями «За отвагу», «За оборону Киева».

Звание «Почетный гражданин г. Можги Удмуртской Республики» присвоено в 1998 г.

7. **Оревков Геннадий Григорьевич**, 1933 г. р., преподаватель Можгинского ветеринарного техникума, секретарь Можгинского горкома КПСС с 1983 г. по 1992 г., внес значительный вклад в развитие города. Удостоен звания «Заслуженный ветеринарный врач РСФСР», награжден медалями «За доблестный труд. В ознаменование 100-летия со дня рождения В. И. Ленина», «За преобразование Нечерноземья РСФСР».

---

* Положение о звании «Почетный гражданин г. Можги Удмуртской Республики» утверждено решением сессии городского Совета депутатов 31 января 1996 г.

Звание «Почетный гражданин г. Можги Удмуртской Республики» присвоено в 2001 г.

8. **Плеханов Сергей Яковлевич,** 1935 г. р., тренер-преподаватель Можгинского ветеринарного колледжа. Удостоен званий «Заслуженный тренер РСФСР», «Заслуженный тренер СССР» по лыжным гонкам. Подготовил заслуженного мастера спорта Т. Тихонову, мастеров спорта международного класса Н. Парамонову и Т. Соколову.

Звание «Почетный гражданин г. Можги Удмуртской Республики» присвоено в 1996 г.

9. **Роев Леонид Александрович** (1924–2001), директор Можгинского завода дубильных экстрактов с 1966 г. по 1984 г. Под его руководством предприятие освоило выпуск новой продукции – нестандартизированного оборудования и запасных частей для кожевенных и дубильно-экстрактовых предприятий, значительно увеличился жилищный фонд завода, построен Дворец культуры «Дубитель». Награжден орденами «Знак почета», Отечественной войны 2-й степени, медалями «За отвагу», «За победу над Германией в Великой Отечественной войне 1941–1945 гг.», «За взятие Кенигсберга».

Звание «Почетный гражданин г. Можги Удмуртской Республики» присвоено в 1998 г.

10. **Рябов Кондратий Тихонович** (1927–2002), председатель исполкома Можгинского городского Совета народных депутатов с 1970 г. по 1987 г. Внес значительный вклад в экономическое и социальное развитие города. Награжден орденом «Дружбы народов», медалями «За доблестный труд в Великой Отечественной войне 1941–1945 гг.», «За доблестный труд. В ознаменование 100-летия со дня рождения В. И. Ленина».

Звание «Почетный гражданин г. Можги Удмуртской Республики» присвоено в 1996 г.

11. **Хорошилова Ия Васильевна**, 1928 г. р., заведующая отделом промышленности Можгинского горкома КПСС с 1971 г. по 1983 г., награждена орденом Трудового Красного Знамени, медалями «За трудовое отличие», «За доблестный труд. В ознаменование 100-летия со дня рождения В. И. Ленина».

Звание «Почетный гражданин г. Можги Удмуртской Республики» присвоено в 2001 г.

12. **Чижова Ирина Михайловна**, 1925 г. р., основатель и руководитель народного музея средней школы № 6 «Герои Советского Союза – наши земляки и защитники Брестской крепости».

Звание «Почетный гражданин г. Можги Удмуртской Республики» присвоено в 1996 г.

13. **Семенов Игорь Николаевич**, 1951 г. р., директор МП ЖКХ, глава городского самоуправления с 1998 г. по 2000 г., Председатель Государственного Совета Удмуртской Республики. Внес значительный вклад в создание инфраструктуры города, развитие жилищно-коммунального хозяйства, народного образования, здравоохранения. Удостоен звания «Заслуженный работник жилищно-коммунального хозяйства Российской Федерации» (1996 г.). Награжден орденом Почета, нагрудным знаком МЧС России «За заслуги».

Звание «Почетный гражданин г. Можги Удмуртской Республики» присвоено в 2004 г.

## ПРИМЕЧАНИЯ

[1] *Копытов Андрей Дмитриевич* (1881–1956) – агроном, преподаватель биологии и химии, директор Можгинской семилетней школы. Автор рукописи «Очерк города Можги» (1931–1934).

[2] *Чернов Федор Григорьевич* (1783–1869) – 1-й гильдии купец, потомственный почетный гражданин г. Елабуги. В 1820 г. был словесным судьей, с 1832 по 1835 г.– бургомистром в городовом магистрате, с 1838 по 1841 г.– градским головой. На его деньги и на завещанные им проценты с капитала с 1844 по 1912 г. было сооружено свыше 20 каменных храмов на территории Удмуртии. Затраты составили свыше 200 тыс. руб.

[3] *Лесная дача* – обмежеванный лес, собственность казны, владельца или общества.

[4] *Постав* – здесь, пара мельничных жерновов или вальцов, один из которых неподвижен, а другой вращается на нем, размалывая зерно или что другое.

[5] *Зеленое стекло* – стекло зеленого цвета для производства бутылок. Относится к глиноземным стеклам. Считается низкосортным и самым дешевым для производства.

[6] *Лебедев Александр Евграфович,* (1798 – ок. 1889) – действительный статский советник, помещик, уездный предводитель дворянства Лаишевского уезда Казанской губернии.

[7] *Имение* – имущество, собственность, земельное владение.

[8] *Сельцо* – небольшая деревня при помещичьей усадьбе.

[9] *Крепостные рабочие* – крестьяне, находившиеся в крепостной зависимости от заводовладельцев. Труд крепостных крестьян применялся в частновладельческой промышленности в России в кон. XVII – I пол. XX в. до отмены крепостного права в 1861 г.

[10] *Стеклоплавильная печь русского образца* – горшковая печь периодического действия, отапливаемая дровами. Число горшков, установленных в таких печах колебалась от 1 до 16, при емкости горшка от 0,1 до 1 т жидкой стекломассы. Горшки устанавливались в печь после окончания выработки на изделия ранее сваренной стекломассы, так что процесс плавления шихты чередовался с процессом выработки изделий. По форме пода, от которого зависел общий вид печи и расположение горшков – четырехугольная.

[11] *Горшок* – сосуд, в котором варился стекольный состав. Готовился из материала, выдерживавшего высокие температуры (свыше 1300°), для его изготовления выбирались лучшие сорта огнеупорной глины. По своей форме горшки были различны – это простой горшок или круглый для захватывания

при выемке из печи. Горшки размещались на поде стекловаренной печи. Такая печь называлась – горшковой.

[12] *Тиглик (тигель)* – сосуд (горшок) из огнеупорного материала для плавки металлов, прокаливания стекла на сильном огне.

[13] *Сельтерская вода* – минеральная соляно-углекислая вода (по названию источника в селении Selters в Германии).

[14] *Разводная печь* – стекловаренная печь, в которой выдутый и расколотый вдоль стеклянный цилиндр нагревался и прямился в лист.

[15] *Гута* – здание со стеклоплавильной печью для приготовления и выработки стекла.

[16] *Холява* – в стекольном производстве выдуваемый трубкой стеклянный цилиндр, расправляемый затем в листы для оконного стекла.

[17] *Фабрикат* – окончательно обработанный продукт фабричного производства.

[18] *Сырнева (Языкова) Софья Александровна* (1858 – ?) – дочь Лебедева А. Е., после смерти отца унаследовала Сюгинский стекольный завод со всей принадлежавшей ему лесной дачей.

[19] *Арендное пользование* – по договору об аренде имущество, предоставлявшееся в арендное пользование на определенный срок за определенную плату.

[20] *Лебедев Александр Александрович* – сын Лебедева А. Е., брат Сырневой (Языковой) С. А., камергер императорского двора, действительный статский советник, уездный предводитель дворянства Лаишевского уезда Казанской губернии.

[21] *Шишков Сергей Александрович* – инженер-технолог, дворянин, с 1884 г. управляющий Сюгинским стекольным заводом, с 1892 г. – совладелец этого завода.

[22] *Товарищество* – организация (производственная, торговая и т. п.), состоящая из равноправных участников.

[23] *Статский советник* – гражданский чин 5-го класса в дореволюционной России. Лица, его имевшие, занимали должности вице- директора департамента, вице-губернатора. Обращение «Ваше высокородие».

[24] *Волость* – низшая единица административно-территориального деления России, представлявшая собой крестьянскую сословную единицу, охватывавшую несколько селений. Органом управления являлось волостное правление.

[25] *Лошадиная сила* – единица измерения мощности двигателя, равная 75 кг/м в сек.

[26] *Сажень* – русская мера длины, равная 213 см, применявшаяся до введения метрической системы мер. Бывает погонная, квадратная, кубическая.

[27] *«Календарь Вятской губернии»* – издание Вятского губернского статистического комитета. Издавалось с 1879 г.

[28] *Семенов Тян-Шанский Вениамин Петрович (1870–1942)* – русский географ и статистик. В 1893 г. окончил Петербургский университет. С 1919 по 1937 г.– профессор этого университета и одновременно директор Центрального географического музея в Ленинграде. Принимал активное участие в проведении первой всеобщей переписи населения Российской империи 1897 г.

С 1899 г. под его редакцией начало выходить издание «Россия. Полное географическое описание нашего Отечества» (до 1914 г. вышло 19 томов).

[29] *Десятина* – основная дометрическая русская мера площади, равная 1,09 га.

[30] *Ревизские сказки* – именные списки населения России XVIII – 1-й пол. XIX в., составляющиеся во время ревизий (переписи населения). Ревизские сказки – списки всех лиц мужского пола, плативших подушную подать. Подавались во время ревизий помещиками, городовыми магистратами, общинами государственных крестьян. В 1857 г. в России проводилась 10-я ревизия.

[31] *9-я ревизия* – перепись податного населения проведена в 1850 г.

[32] *Дворовые люди* – в кон. XVII – 1-й пол. XIX в., категория крепостных людей, взятых для службы в доме помещика. Накануне реформы 1861 г. они составляли около 7% крепостных. Земли при освобождении не получили.

[33] *Становая квартира* – центральное, основное, главное помещение в административно-полицейском подразделении уезда для размещения станового пристава.

[34] *Таксатор* – оценщик, специалист по таксации (установлении таксы, расценки, нормы оплаты).

[35] *Поручик* – в царской армии второй обер-офицерский чин, средний между подпоручиком и штабс-капитаном.

[36] *Стан* – административно-полицейский округ из нескольких волостей во главе со становым приставом.

[37] *Коллежский советник* – гражданский чин 6-го класса в дореволюционной России.

[38] *Земская управа (уездная, губернская)* – исполнительный орган земства, избиралась на уездных (губернских) земских собраниях на 3 года.

[39] *Трехпольное хозяйство* – система полеводства, состоявшая в том, что пашня делилась на 3 поля (клина), каждое из которых засевалось в первый год озимым, во второй год – яровым и в третий оставлялось под паром.

[40] *Залежное хозяйство* – где по избытку земли, ее не удобряли, а выпахав, оставляли под залеж в целях восстановления ее плодородия.

[41] *Приход* – церковный округ населения, имеющий свой особый храм с причтом, совершающим священнодействия для прихожан. Общее собрание прихожан выбирает из своей среды членов церковноприходского попечительства, церковного старосту.

[42] *Волостное правление* – орган местного крестьянского самоуправления в России 2-й пол. XIX – нач. XX в.

[43] *Верста* – русская мера длины, равная 500 саженям (1,0668 км), применявшаяся до введения метрической системы мер.

[44] *Толчея поташная* – приспособление, снаряд, небольшая мельница для толчения поташа (твердого белого вещества со щелочными свойствами, приготовлявшегося из золы растений, калиевых солей и т. д., употреблявшегося в стекольном производстве, мыловарении и др.).

[45] *Поташный завод* – завод по производству поташа. В Елабужском уезде Вятской губ. существовало крупное заводское производство на двух заводах: Кокшанском химическом П. К. Ушкова и в г. Щербаково. Оба завода извлекали поташ из различной золы: печной, овинной и ямной, как древесной, так и соломенной и травяной.

[46] *Толчея водяная* – здесь, небольшая водяная мельница.

[47] *Туманные картины* – изображения на светлом экране при помощи проекционного (волшебного) фонаря.

[48] *Предохранительная оспа* – первичная предохранительная прививка оспы для предотвращения заболевания оспой.

[49] *Оспопрививание* – введение в тело детрита – препарата из гнойников коровьей оспы – с целью предохранения человека от заболевания оспой.

[50] *Ревакцинирование* – повторная вакцинация.

[51] *Земское собрание* (уездное и губернское) – распорядительный орган земства в России, состояло из гласных. Утверждало раскладку земских повинностей, отчеты земских управ, ходатайства перед правительством. Собиралось ежегодно под председательством предводителя дворянства.

[52] *Коллежский секретарь* – гражданский чиновник 10-го класса в дореволюционной России.

[53] *Земский сбор* – здесь, земские налоги.

[54] *Кобальт немецкий* – химический элемент. Назван от немецкого Kobold – домовой, гном. Окись кобальта применялась в стекольном производстве для окрашивания стекла в синий цвет.

[55] Имеется в виду Кокшанский химический завод П. К. Ушкова.

[56] *Горшковые печи французского образца* – стеклоплавильные печи, широко распространенные во Франции и Бельгии, с топкой прямого действия (когда воздух для разложения топлива и сжигания продуктов разложения вводился одновременно), работавшие на каменном угле. Французская горшковая печь использовалась для производства бутылок и оконного стекла на 8 горшков вместимостью около 700 кг стекла. В 1885 г. на Сюгинском стекольном заводе были установлены 2 круглые печи французского образца.

[57] *Камергер* – почетное придворное звание.

[58] *Вексель* – письменное обязательство в уплате денег определенному лицу в установленный срок.

[59] *Присяжный поверенный* – адвокат.

[60] *Присяжный заседатель* – выборное лицо из цензового населения, привлекавшееся на определенное время для участия в заседаниях окружного суда и выносившее решение о виновности или невинности обвиняемого.

[61] *Сырнев Александр Петрович* – дворянин Казанской губернии, окончил Казанское юнкерское пехотное училище, в 1872 г.– унтер-офицер, в 1882 г.– штабс-капитан, участник русско-турецкой войны в 1877–1878 гг., кавалер орденов Святого Георгия 4-й степени, Святой Анны 4-й степени.

[62] *Раздельный акт* – здесь, акт о разделе имущества.

[63] *«Вятский край»* – либерально-буржуазная газета, выходила с марта 1895 г. три раза в неделю. Публикации в газете отличались демократическим характером изложения, заботой о просвещении широких слоев населения. В 1898 г. издание было приостановлено, возобновлено в 1906 г. Газета выходила ежедневно до ноября 1907 г.

[64] *Первая всеобщая перепись населения Российской империи* проводилась с 29 января 1897 г.

[65] *Блинов Николай Александрович* родился в 1861 г., потомственный дворя-

нин. В 1880 г. окончил Сарапульское реальное училище, поступил в Петербургский горный институт (не закончил). Будучи студентом, вступил в революционную народническую организацию «Народная воля», программа которой предусматривала уничтожение самодержавия, созыв Учредительного собрания, введение демократических свобод, передачу земли крестьянам. Арестован 4 июня 1884 г. в Воткинском заводе, 11 апреля 1885 г. выслан под гласный надзор полиции в Западную Сибирь (Сургут Тобольской губ.) на 3 года. В 1888 г. срок гласного надзора «за дерзкое поведение» продлен на год. С апреля 1889 г. по окончании срока надзора подчинен негласному [надзору] без права жительства в столицах и столичных губерниях. В 1891 г. прибыл на Сюгинский стекольный завод, где был сначала помощником управляющего, позже в 1890-х – нач. 1900-х гг.– управляющим.

[66] *Смологонка (смолокурня)* – здесь, помещение для смолокурения. Смоляная гонка или смолокурение – добывание смолы из хвойных деревьев, один из старейших кустарных промыслов в России.

[67] *Лесная сторожка* – небольшой домик, помещение для сторожа, лесника.

[68] *Потомственный дворянин* – принадлежащий к дворянскому сословию по рождению.

[69] *Почетные граждане* – привилегированная группа лиц в сословии «городских обывателей» в царской России. Разделялись на потомственных и личных. Потомственное гражданство присваивалось по рождению – детям личных дворян, детям духовных лиц, имевшим образовательный ценз (духовная академия или семинария), купцам, если они пробыли в 1-й гильдии 10 лет или во 2-й гильдии 20 лет, получили чин или орден. Имели привилегии: освобождались от рекрутской повинности, подушной подати и телесных наказаний, получали право участия в городском самоуправлении. Звание почетного гражданина было упразднено декретом Советского правительства 11ноября 1917 г., уничтожившим все сословия.

[70] *Мещане* – часть податного сословия в дореволюционной России, включавшая разные категории городских жителей (ремесленников, мелких торговцев, мелких домовладельцев и т. п.). В отличие от купцов 1–3-й гильдии, мещане платили подушную подать и подлежали рекрутской повинности, были ограничены в свободе передвижения, до 1863 г. подвергались телесным наказаниям. Звание мещанина было наследственным. Разбогатевшие мещане могли свободно перейти в гильдейское купечество, в свою очередь, разорившиеся купцы попадали в мещане. После буржуазных реформ 60—70-х гг. XIX в. основная масса мещан представляла собой мелкую буржуазию городов.

[71] *Инородцы* – здесь, имеются в виду все дети неславянской национальности.

[72] *Исправник* – начальник полиции в уезде.

[73] *Экспликация плана* – текст, содержащий разъяснение различного рода символов и условных обозначений на планах, картах и т. п.

[74] *Генеральное межевание* – определение границ земельных владений отдельных лиц, общин крестьян, городов, церквей и др. учреждений, произведенное в России. Было начато с издания Манифеста 19 сентября 1765 г. и в основном закончилось к началу XIX в. Возникающие в ходе межевания споры рассматривались в межевых канцеляриях.

[75] *Епископ* – третий по старшинству сан высшего духовенства (после иерея), соответствовавший третьей ступени церковной иерархии. Возглавлял епархии и епархиальные управления.

[76] *Антиминс* – (вместопрестолие) – четырехугольный шелковый или льняной плат, на котором изображается положение Христа во гроб; по углам помещаются изображения четырех евангелистов, а на верхней стороне вшиваются частицы мощей. Антиминс освещается архиереем. Он кладется на престол под Евангелие, завернутый в особую пелену «илитон». На нем совершается освящение Св. Даров. В России на Московском соборе 1675 г. установлено иметь антиминс на каждом престоле.

[77] *Причт* – состав лиц, как священнослужителей, так и церковнослужителей, служащих при какой-либо церкви. В состав причта входят: священник, диакон и причетники, дьячки, чтецы, псаломщики и пр. церковнослужители.

[78] *Божественная литургия* – общественное богослужение, в котором с воспоминанием крестных страданий и смерти Христа приносится бескровная жертва за живых и умерших и преподается верующим Тело и Кровь Христова под видом хлеба и вина (таинство евхаристии).

[79] *Сарапульское духовное правление* открыто в 1889 г. с учреждением викарной епископской кафедры в г. Сарапуле.

[80] *Алтарь* – основная часть церковного здания, обращенная на восток и отделенная от остальной части храма иконостасом.

[81] *Иконостас* – (изображение и место стояния) – более или менее сплошная стена (от северной стороны храма до южной), которой отделяется алтарь от средней части в православном храме и на которой устанавливаются в особом порядке иконы.

[82] *Толстой Алексей Николаевич* (1882/83–1945) – русский, советский писатель, общественный деятель, академик АН СССР (1939). Автор трилогии «Хождение по мукам», романа «Петр I», научно-фантастических романов «Гиперболоид инженера Гарина», «Аэлита», рассказов, пьес, дилогии «Иван Грозный», произведений для детей. Депутат Верховного Совета СССР в 1937–1945 гг., лауреат Государственной премии СССР в 1941, 1943, 1946 гг. ( посмертно).

[83] *Толстая (Тургенева) Александра Леонтьевна* – детская писательница (псевдоним А. Бостром), мать Алексея Николаевича Толстого.

[84] *Крокет* – игра спортивного типа, в которой шар ударами деревянного молотка проводится через расположенные в определенном порядке (на земляной или травяной площадке произвольного размера) проволочные ворота. Возник во Франции в XVII в., с XIX в. распространен во многих странах. Входил в программу Олимпийских игр 1900 г.

[85] *Владельческие права* – права собственника, владеющего чем-нибудь.

[86] *Посессионные права* – права владения казенной землей, ее недрами и рабочей силой из числа государственных крестьян, представлявшиеся феодальным государством предпринимателям в России с XVII в.; особенно распространено на Урале. Являлось средством обеспечения предприятий рабочей силой, сырьем и топливом в условиях господства крепостного строя. С появлением капиталистических отношений стало тормозом развития экономики. Посессионные крестьяне были освобождены в 1861 г., а в отношении

земель посессионное право просуществовало до 1917 г. и являлось одним из пережитков феодализма в царской России.

[87] *Арендные права* – права лица, берущего что-нибудь в аренду по договору о предоставлении имущества во временное пользование за определенную плату (например, земли, предприятия). По Российскому законодательству являлось срочным правом.

[88] *Полуфабрикат* – в стеклодувном производстве изделие, предназначавшееся для дальнейшей окончательной обработки.

[89] *Пуд* – русская мера веса, равная 16,38 кг, применявшаяся до введения метрической системы мер.

[90] *Земские училища* – тип начальных, преимущественно одно- и двухклассных учебных заведений с 3– 4– 5-летним курсом обучения. Земские училища открывались по инициативе земств и почти полностью содержались на их средства (строительство и наём школьных помещений, содержание педагогического и обслуживающего персонала и т. д.). Призваны были дать первоначальную грамотность широким слоям населения. В Вятской губ. появились в 1867 г., находились в ведении Министерства народного просвещения и подчинялись уездным училищным советам.

[91] *Реальное училище* – среднее учебное заведение, в отличие от классического образования с преобладанием гуманитарных предметов, давался большой объем знаний по математике, физике, биологии, химии, черчению, а вместо древних языков – немецкий и французский. Реальные гимназии в России учреждены в 1864 г., с 1872 г. преобразованы в реальные училища.

[92] *Городские училища* – в России повышенные начальные школы с 6-летним сроком обучения, созданы в 1872 г.; в 1912 г. преобразованы в высшие начальные училища.

[93] *Земский начальник* – в России с 1889 г. до 1917 г. должностное лицо из дворян. Контролировал деятельность органов крестьянского общественного управления и являлся первой судебной инстанцией для крестьян.

[94] *Промысловое свидетельство* – документ, дающий право заниматься торгово-промышленной деятельностью, выдавалось казначейством.

[95] *Раскладочные присутствия* – имеются в виду раскладочные по промысловому налогу присутствия. Учреждены в 1898 г. на основании «Положения о государственном промысловом налоге» от 4 июня 1898 г., для исчисления вновь введенного промыслового налога. Ликвидированы на основании декрета СНК от 1 ноября 1918 г.

[96] *Податный инспектор* – должность учреждена в апреле 1885 г. для наблюдения за поступлением торговых сборов, пошлин, взимания дополнительного раскладочного сбора, для участия в раскладке поземельных налогов и налога с недвижимых имуществ. Упразднена на основании декрета СНК от 1 ноября 1918 г.

[97] *Приказчик* – наемное лицо у купца или в каком-нибудь торговом заведении, выполнявшее поручения торгового характера, занимавшееся по доверенности хозяина торговлей в магазине.

[98] *Уполномоченные* – здесь, лица, уполномоченные для выборов выборщиков при избирательной системе с непрямыми выборами.

[99] *Губернское избирательное собрание* в соответствии с Положением о выборах в Государственную думу от 6 августа 1905 г. все избиратели разбивались на 5 избирательных курий. Каждая курия избирала выборщиков по уездам, которые на общем губернском избирательном собрании избирали членов Государственной думы.

[100] *Фабричный инспектор* – фабричные инспекции и должности фабричных инспекторов учреждены в России в 1882 г. в системе Министерства финансов после появления фабричного законодательства, как орган, осуществляющий надзор за его исполнением. На фабричных инспекторов возлагался надзор за соблюдением техники безопасности, позднее – обеспечение порядка на предприятиях, предупреждение забастовок и различных выступлений рабочих. Фабричные инспектора подчинялись губернским по фабричным делам присутствиям.

[101] *Манифест 17 октября 1905 г.* «Об усовершенствовании государственного порядка» — законодательный акт, подписанный российским императором Николаем II в момент наивысшего подъема Октябрьской всероссийской политический стачки. Провозглашал гражданские свободы, создание народного представительства Государственной думы. Разработан при участии графа С. Ю. Витте.

[102] *Закон 3 июня 1886 г.* – имеется в виду фабричный закон, изданный 3 июня 1886 г., где оговаривались правила о надзоре за заведениями фабричной промышленности, порядок заключения договоров по личному найму, выплата заработной платы, регламентировалась система налагаемых на рабочих штрафов.

[103] *Вице-губернатор* – заместитель, помощник губернатора.

[104] *Непременный член* – здесь, в значении – постоянный.

[105] *III Государственная дума* – представительное законодательное учреждение с ограниченными правами, действовала с 1 ноября 1907 г. по 9 июня 1912 г.

[106] Имеется в виду новый избирательный закон, по которому 1 голос землевладельца приравнивался к 7 голосам горожан, 30 крестьян и 60 рабочих, что нарушало Манифест 17 октября 1905 г. и основные законы.

[107] *Губернские управы* – имеются в виду губернские земские управы. Учреждены на основании «Положения о губернских и уездных земских учреждениях» от 1 января 1864 г., являлись исполнительными органами уездных земских собраний, ведали местным хозяйством. Упразднены в начале 1918 г.

[108] *Хутор* – в России обособленная крестьянская усадьба на земельном участке индивидуального владения.

[109] *«Вятская речь»* – буржуазная газета, издававшаяся в г. Вятке. Издатель – Н. А. Чарушин.

[110] *Орден Св. Станислава* учрежден польским королем Станиславом Августом Полятовским в 1765 г. С 1815 г. в связи с присоединением королевства Польского к России Александр I стал награждать им польских подданных. В 1831 г. присоединен к российским орденам. Имел 4 степени, в 1839 г. – 4-я степень упразднена. Девиз «Награжденная, поощряет». Лента красная с двумя белыми полосами по краям.

[111] *Государственный Совет* – высший законосовещательный орган Рос-

сийской империи с 1810 г., с 1906 г.– верховная законодательная палата. Рассматривал внесенные министрами законопроекты до их утверждения императором, сметы и штаты государственных учреждений. Председатель и члены назначались императором. После создания Государственной думы (1906 г.) в Государственный Совет входили члены по назначению императора и члены по выборам (поровну). Рассматривал принятые Государственной думой законопроекты до их утверждения императором.

[112] *Орден Св. Анны* учрежден в 1735 г. в Голштинии, в России – с 1742 г., в 1797 г. стал российским орденом, разделен на 3 степени, с 1815 г. учреждены 4 степени. Девиз «Любящему правду, благочестие, верность». Лента красная с желтой каймой.

[113] *Орден Св. Владимира* учрежден в 1782 г. Имел 4 степени. В 1796–1801 гг. награждение этим орденом не производилось. С 1782 г. орденом 4-й степени награждали за выслугу лет на гражданской службе, а с 1855 г.– и на военной. Девиз –«Польза, честь и слава». Лента красная с широкой черной каймой.

[114] *Потомственные почетные граждане* – звание, присуждаемое в дореволюционной России лицам за оказанную ими на разных поприщах полезную деятельность. Звание присваивалось лицам, состоящим в звании почетного гражданина не менее 10 лет или в других случаях за полезную деятельность в течение не менее 20 лет.

[115] *Гербовый сбор* – то же, что государственный сбор, который взыскивался путем обязательного наклеивания на документах марок с изображением государственного герба или составления документов на бумаге со знаками государственного герба.

[116] *Бегуны* – тяжелые металлические или каменные жернова, дробильные мельницы для превращения некоторых заводских материалов в порошкообразное состояние.

[117] *Бондарная (бондарня)* – мастерская по изготовлению бочек.

[118] *Глауберочный сарай* – место хранения глауберной соли, минерала, десятиводного кристалла – гидрата сернокислого натрия, употребляемого в стекольном производстве.

[119] *Лабаз* – здесь, сарай, амбар, крытый навес на стойках для хранения разных хозяйственных предметов, припасов.

[120] *Ледник* – погреб, набитый льдом для хранения скоропортящихся продуктов, кушаний, напитков.

[121] *Каретник* – здесь, место для хранения повозок.

[122] *Составная при гуте* – в стекловарении мастерская, где смешиваются припасы для выделки разных стекол и хрусталей.

[123] *Составная холявная* – мастерская, где смешиваются припасы для выделки холяв.

[124] *Надзор фабричной инспекции* – в России надзор за исполнением фабричного законодательства, возложен на фабричную инспекцию, учрежденную в 1882 г. в системе Министерства финансов.

[125] Имеется в виду Закон об ответственности предпринимателей за несчастные случаи с рабочими на производстве от 2 июня 1903 г.

[126] *Табель взысканий* – в соответствии с законом «Правила о надзоре за

заведениями фабричной промышленности и о взаимных отношениях фабрикантов и рабочих» от 3 июня 1886 г. взимание штрафов с рабочих регламентировалось табелями взысканий и правилами внутреннего распорядка. Утверждение табелей взысканий возлагалось на фабричных инспекторов. Табеля выставлялись во всех мастерских, в них включались все нарушения (за неисправную работу, за прогулы, за нарушение порядка и т. п.) с указанием самого размера взыскания.

[127] Исполнительный орган местных Советов в 1917–1993 гг. 4 июня 1917 г. был избран исполнительный комитет Совета рабочих депутатов Сюгинского завода.

[128] *Крупчатка* – сорт белой пшеничной муки самого тонкого помола.

[129] *Кирпичный чай* – низший сорт обыкновенного китайского чая, с помощью клея, спрессованного в плитки, формою похожие на кирпичи.

[130] *Фунт* – русская единица веса, равная 409,5 г, применявшаяся до введения метрической системы мер.

[131] *Фамильный чай* – сорт чая; расхожие, простые чаи.

[132] *Кумышка (аракы)* – традиционный удмуртский алкогольный напиток, древний обрядовый, ритуальный компонент, жертвенное приношение языческим богам. Приготовление кумышки с начала XIX в. около 100 лет сопрягалось периодами запретов и разрешений, связанных с борьбой не с обычаем, а конкуренцией в винокурении.

[133] *Баллотировка* – действие от глагола баллотировать (решать вопрос о чьем-нибудь избрании подачей голосов, подавать голос, избирательный бюллетень, ставить на голосование).

[134] *Контрибуция* – здесь, принудительный денежный побор.

[135] *Красная гвардия* – отряды вооруженных рабочих, созданы в марте 1917 г. под руководством большевиков. В марте 1918 г. влились в Красную армию.

[136] *Духовые работы* – здесь, работы, связанные с нагретым воздухом.

[137] *Извоз* – промысел, состоящий в перевозке грузов или людей на лошадях.

[138] Основной закон о социализации земли был утвержден Всероссийским ЦИК 27 февраля 1918 г. Первая статья этого закона гласила, что «всякая собственность на землю, недра, воды, леса и живые силы природы в пределах РСФСР отменяется навсегда». Земля без всякого выкупа передавалась в пользование всего трудового народа.

[139] *Варовина* – веревка, вервь, вервье, сапожная дратва.

[140] *Ожимины* – мн. (от) сев. вост. выжимки, отжимки, остатки; здесь, выжатые остатки, например от льна.

[141] *«Народная воля»* – газета, издававшаяся в г. Елабуге.

[142] *Масленица* – земледельческий праздник проводов зимы у славян, приуроченный христианами к неделе перед Великим постом. Ее чествуют весело, широко, разгульно, пекут блины, катаются с гор и на лошадях, устраивают потехи разного рода.

[143] *Рабочий контроль* над производством и распределением продуктов – форма революционного вмешательства пролетариата России в капиталистическую экономику в феврале–октябре 1917 г. В советской России введен 14 ноября 1917 г. декретом ВЦИК на предприятиях. В ноябре 1918 г. В. И. Ленин говорил

«первым основным шагом, который обязателен для всякого социалистического рабочего правительства, должен быть рабочий контроль».

[144] *Декрет о национализации химических заводов Ушкова* – имеется в виду постановление СНК от 19 июня 1918 г. «О национализации «Товарищества химических заводов П. К. Ушкова и К°».

[145] *Вооруженные отряды из рабочих-добровольцев Ижевского завода* создавались в период ижевского антисоветского мятежа в августе 1918 г. комитетом членов Учредительного собрания Прикамского края. Они выступали против советской власти на стороне мятежников. Из вооруженных отрядов мятежников в августе 1918 г. была создана регулярная армия, названная «народной».

[146] *Закон Божий* – учение о религии как предмет школьного преподавания.

[147] *Треба* – церковная служба по частной потребности христиан, например, молебен, панихида.

[148] В январе 1919 г. в ответ на постановление Сюгинского исполкома № 544 от 18 ноября 1918 г. о приглашении на жалование священника для службы в церкви и обучения детей Закону Божию председатель Вятского губернского финансового отдела А. Решетников издал постановление об аресте председателя исполкома Сюгинского завода М. П. Боброва и секретаря исполкома М. Ф. Королева по обвинению в нарушении Декрета СНК «О свободе совести, церковных и религиозных обществах», провозгласившего отделение церкви от государства и школы от церкви, принятого 18 января 1918 г., о принятии которого работники исполкома Сюгинского завода не были поставлены в известность. Исполнение постановления было поручено сотруднику Чрезвычайной следственной комиссии при штабе 2-й армии Восточного фронта И. Мулярчику. В защиту руководителей исполкома 29 января 1919 г. было собрано экстренное общее собрание рабочих Сюгинского завода, на котором обсуждался их незаконный арест.

В итоге собрание приняло резолюцию:

1. По общему желанию товарищей рабочих Сюгинского завода ради восстановления порядка на заводе, успокоения среди населения предложить Мулярчику И. выехать из Сюгинского завода 30 января 1919 г.

2. О постановлении Решетникова А. довести до сведения Елабужского уисполкома, а также Елабужской фракции коммунистов.

3. О происшедшем в Сюгинском заводе 29 января 1919 г. событии, вызвавшем большое волнение и тревожное настроение среди населения завода и временную остановку работы в разных отделениях фабрики, сообщить в Высший Совет Народного хозяйства, а также профессиональному союзу стекольно-фарфорово-фаянсового производства Северной области.

[149] *Кинематограф* – здесь, прибор для демонстрации на экране движущихся картин.

[150] *Народный дом* – зрелищное и культурно-просветительное учреждение.

[151] *Устав о промышленном труде* издан в 1913 г. Охватывал работу в фабрично-заводских, горных и горно-заводских предприятиях, причем был установлен ряд изъятий (лесоразработки, углежжение, транспортные предприятия, строительные работы и пр.). Кроме того, закон почти не распространялся на западные (польские) губернии. Все остальные случаи применения

наемного труда (торговый аппарат, домашние работники и пр.) регулировались общими гражданскими законами (для сельскохозяйственных рабочих действовало особое положение, изданное еще в эпоху крепостничества (1860), содержал некоторые гарантии для рабочих (расчетные книжки, сроки и правила расплаты, рабочее время, порядок найма и увольнения и пр.), но они были далеко недостаточны. Рабочий день взрослых составлял 11 $^{1}/_{2}$ час., причем в отношении применения сверхурочных работ почти не было никаких ограничений. За неисправную работу, прогулы или нарушение порядка устанавливались штрафы в размере до 6-дневного заработка (в других случаях до 1 или 3 руб.) за каждое нарушение, штрафы за различные провинности могли по совокупности доходить до 1/3 заработка. В Уставе был ряд полицейских правил (о видах на жительство), затруднявших работникам свободный выбор работы. Отменен в 1917 г.

[152] *Страстная неделя* – последняя неделя перед Пасхой с церковными обрядами. В эту неделю, по евангельскому преданию, Христос испытал страдания («страсти») на кресте.

[153] *Пасхальная неделя* – святая неделя после Пасхи.

[154] *День Вознесения Господня* – один из двунадесятых праздников, совершающийся в 40-й день после Пасхи.

[155] *Праздник Сошествия Святого Духа* – праздник (Пятидесятница) у христиан то же, что и день Св. Троицы (Троицын день), праздник в честь Сошествия Святого Духа на апостолов. Храмы и дома украшаются цветами и деревьями в знак того, что благодать Св. Духа обновляет нас. В храмах после литургии бывает вечерня, на которой читаются молитвы Василия Великого о Благодати Божьей живым и о вечном упокоении умерших.

[156] *Высший Совет народного хозяйства (ВСНХ)* – высший центральный орган по управлению народным хозяйством, главным образом промышленностью, в Советском государстве в 1917—1932 гг. создан при СНК РСФСР.

[157] *2-я сводная дивизия* создана на основании приказа Реввоенсовета 2-й армии Восточного фронта от 17 сентября 1918. г. под руководством В. М. Азина.

[158] *Азин Владимир Мартынович* (1895–1920) – член коммунистической партии с 1918 г. В феврале 1918 г. командовал Латышским коммунистическим отрядом, с июля – Вятским батальоном. Распоряжением командующего 2-й армии от 1 сентября назначен командующим войсками правой (Арской) группы армии, участвовавшей в казанской операции. С 17 сентября – начальник 2-й сводной пехотной дивизии (с 8 декабря – 28-й стрелковой дивизии). За освобождение Ижевска был награжден орденом Красного Знамени. 17 февраля 1920 г. на Южном фронте в бою у р. Маныч попал в плен к белоказакам и зверски казнен.

[159] *2-я армия Восточного фронта* создана вместе с 1-й, 3-й, 4-й армиями в июне 1918 г. для борьбы с белочехами.

[160] *Гундорин Алексей Павлович* – командир артиллерийской бригады 28-й стрелковой дивизии В. М. Азина.

[161] *Ленин (Ульянов) Владимир Ильич* – (1870–1924), революционер, организатор и руководитель РСДРП(б), РКП(б) и советского государства, инициатор создания III Коммунистического интернационала. Председатель СНК

(с 1917), Совета Рабочей и Крестьянской Обороны (с 1918), СТО РСФСР (с 1920), СТО и СНК СССР (с 1923), член Политбюро ЦК (1917, с 1919), ЦК РСДРП – РКП(б) (1903–1906, с 1912), член ВЦИК и ЦИК СССР. Автор работ по экономике, философии, социологии, теории марксизма.

[162] Казань освобождена войсками 2-й армии Восточного фронта 10 сентября 1918 г.

[163] *Эсеро-меньшевистское восстание* – мятеж в Ижевском и Воткинском районе (август – ноябрь 1918 г.) явился одним из самых крупных антисоветских вооруженных выступлений в Советской России. В нем участвовали белогвардейские офицеры, объединившиеся в «Союз фронтовиков», эсеры, меньшевики, гимназисты, рабочие. Ликвидирован частями Красной армии.

[164] *Чеверев Александр Михайлович* (1887–1921) – командир Красной армии. В начале июля 1918 г. отряд А. М. Чеверева соединился со 2-й армией и получил задание оборонять Бельско-Камский бассейн. 15 августа назначен командующим Агрызской группой войск 2-й армии, 25 сентября – командиром 4-го сводного пехотного полка 2-й сводной дивизии 2-й армии. Участвовал в освобождении Сарапула и Ижевска. Награжден орденом Красного Знамени.

[165] *Кузьмин Федор Кузьмич* – военный политкомиссар 2-й сводной, позднее 28-й стрелковой дивизии, с 18 сентября по 2 октября 1918 г.

[166] *Кучкин Андрей Павлович* – заведующий политотделом 2-й сводной, позднее 28-й стрелковой дивизии, с 16 сентября 1918 г., член партии с 1912 г.

[167] *Гусев Сергей Иванович* (1874–1933) – член РВС и политкомиссар 2-й армии в сентябре–декабре 1918 г., Восточного фронта – в декабре 1918 г.–июне 1919 г., Юго-Восточного, Кавказского, Юго-Западного и Южного фронтов – в декабре 1919 г.–декабре 1920 г. Одновременно член РВСР в июне–декабре 1919 г. Награжден двумя орденами Красного Знамени. В дальнейшем – на партийной и государственной работе.

[168] *Щеголев Григорий Дмитриевич (? – 1939)* – политкомиссар артиллерийской бригады 28-й стрелковой азинской дивизии, участник боев за взятие Ижевска; командир партизанского отряда, действовавшего в районе г. Сарапула во время белоэсеровского мятежа 1918 г., с осени 1918 г. – в составе 2-й сводной дивизии В. М. Азина. В составе дивизии участвовал в боевых действиях на территории Удмуртии, а затем на других фронтах Гражданской войны. Сначала комиссаром артиллерийской бригады, затем комиссаром дивизии. Похоронен в 1939 г. в братской могиле на Красной площади в Ижевске.

[169] *Ароштам Илья Наумович* – политкомиссар 28-й стрелковой дивизии В. М. Азина, погиб в 1919 г.

[170] *Мулярчик Ипполит* – агитатор политотдела, сотрудник Чрезвычайной следственной комиссии при штабе 2-й армии Восточного фронта, политкомиссар при партизанском отряде С. В. Боброва. Послан в Сюгинск из г. Елабуги. Погиб в 1919 г.

[171] *2-я сводная дивизия 2-й армии Восточного фронта* в ноябре 1918 г. переименована в 28-ю стрелковую дивизию под руководством В. М. Азина.

[172] *Одворицы* – очищенная от леса площадь на пустоши, где находятся сараи.

[173] *Попенная такса* – расценки, установленные цены на вырубку леса, считая по пням или по числу срубленных деревьев.

[174] Имеется в виду Декрет СНК РСФСР «О земле», принятый II Всероссийским съездом Советов рабочих и солдатских депутатов 26 октября (8 ноября) 1917 г.

[175] *Закальный рукав для холяв* – особая печь, отапливаемая дровами, для закаливания холяв и кислотных бутылей емкостью в 1 $^{3}/_{4}$ ведра в заводской практике. Установлены вместо закальных опечков в 1903 г.

[176] *Закальные опечки для тиглей* – вследствие малой своей теплопроводности стекло мало способно выдержать резкие перемены температур и как при быстром нагревании, так и охлаждении часто нарушается его целостность, при этом быстрое нагревание выдерживается лучше, чем охлаждение. Вследствие этого предметы, вырабатываемые в размягченном состоянии, для полного их затвердения и остывания подвергаются медленному и постепенному охлаждению, чтобы удержать наружный, быстрее застывающий слой в состоянии достаточной растяжимости при остывании и сжатии внутренних слоев. Операция эта называется в заводской практике закаливанием и производится в особых печах, каленицах или закальных опечках. Каленицы бывают периодического и непрерывного действия. Первые представляют собой сводчатую пламенную печь, около пода которой помещается топка, впереди окно (устье), которое служит для удаления печных газов и вместе с тем для внесения закаливаемых изделий.

Каленица непрерывного действия устраивается в виде длинного канала, покрытого сводом, на одном конце канала имеется 1 или 2 топки, а на противоположном – труба для выхода печных газов. Пол канала устлан рельсами, по которым двигаются железные тележки, приспособленные для нагрузки закаливаемых изделий, для чего вблизи топки устраиваются устья. Нагруженные тележки постепенно проходят всю длину каленицы от жаркой части в более холодную.

[177] Имеется в виду Декрет СНК РСФСР об утверждении «Положения о рабочем контроле», принятый ВЦИК 14 ноября 1917 г., на предприятиях с числом наемных рабочих более 5. Создавался Всероссийский совет рабочего контроля, на предприятиях – фабрично-заводские комитеты.

[178] *Вершок* – русская мера длины, равная 44,45 мм, применявшаяся до введения метрической системы мер.

[179] *Аршин* – русская мера длины, равная 71,12 см, применявшаяся до введения метрической системы мер.

[180] *Ведро* – русская мера жидкостей, равная 1/40 бочки, около 12 л, применявшаяся до введения метрической системы мер.

[181] *Врангель Петр Николаевич* (1878–1927), барон, генерал-лейтенант (1917), один из руководителей белого движения в Гражданскую войну, участник русско-японской, I мировой и Гражданской войн, главком Русской армии (с 1920) в Крыму. Эмигрировал в Югославию. Создал и возглавил Русский общевоинский союз (РОВС).

[182] *Южный фронт* был образован в соответствии с приказом Реввоенсовета республики об образовании фронтов от 11 сентября 1918 г. № 3/2 для

обороны областей Российской республики от иностранных интервентов и белогвардейцев на Дону и Северном Кавказе и белогвардейских армий Краснова и Деникина (май 1918 – март 1919). Командующим фронтом был назначен П. П. Сытин. Состав фронта – Брянский, Курский, Воронежский, Поворинский, Балаково-Камышинский участки, отдельная Северо-Кавказская армия и астраханская группа, штаб фронта – Козлов.

[183] *Троцкий (Бронштейн) Лев Давыдович* (1879–1939) – государственный, партийный и военный деятель, журналист, один из руководителей подготовки и проведения Октябрьского вооруженного восстания в Петрограде, один из организаторов Красной армии. С 25 сентября 1917 г.– председатель Петроградского Совета, председатель РВСР и РВС СССР (1918–1924), нарком по иностранным делам (1917–1918), народный комиссар по военным и морским делам РСФСР – СССР (1918–1924), член Президиума ВСНХ СССР (в мае 1925 г.– августе 1926 г.), председатель Главконцесскома (в мае 1925 г.– ноябре 1927 г.), член ЦИК СССР 13 созывов; член ЦК в 1917–1927 гг., член Политбюро ЦК в октябре 1917 г. и с 25 марта 1919 г.– 23 октября 1926 г. В 1927 г. выслан в Алма-Ату, в 1929 г.– за границу, в 1932 г. лишен советского гражданства. Убит в Мексике в результате террористического акта.

[184] *Продналог* (продовольственный налог) – взимался в советской России в 1921–1923 гг. с крестьянских хозяйств, введен декретами Совнаркома взамен продразверстки, первый акт НЭПа. Размер устанавливался по каждому виду сельскохозяйственных продуктов (значительно ниже продразверстки) с учетом местных условий и зажиточности крестьянских хозяйств. В 1923 г. заменен единым сельскохозяйственным налогом.

[185] Имеется в виду «Основное положение по тарифному вопросу», принятое СНК РСФСР 10 сентября 1921 г., увязывавшее рост зарплаты с производительностью труда, замену пайкового снабжения денежной оплатой.

[186] 20 августа 1921 г. в Риге было заключено соглашение с Американской администрацией помощи (АРА) об оказании помощи голодающим Поволжья и других районов России.

[187] 13 июня 1922 г. на делегатском собрании рабочих Сюгинского стекольного завода были избраны делегаты – Копытов Ф. И., Сорокин А. Г., Дерюгин Е. И. для поездки в г. Москву в правление треста «Стеклофарфортрест» для решения вопросов о штате завода, заработной плате, правах, социальных гарантиях для рабочих и т. д. Делегатам был передан «Наказ рабочих Сюгинского стеклозавода».

28 июля 1922 г., после возвращения из Москвы, делегаты отчитались на общем собрании рабочих и служащих завода об итогах поездки, предложили проект коллективного договора с трестом «Стеклофарфортрест», куда вошли основные требования «Наказа».

[188] *Прозодежда* – рабочий костюм, отличающийся по профессии и по производству (костюм пилота, шофера, машиниста, предохранительные фартуки, непромокаемые плащи и т. д.)

[189] *Ячейка РКП(б)* – название первичной партийной организации до 1934 г. Создавались по территориальному и производственному принципу с количеством членов не менее 3-х человек.

[190] В. И. Ленин скончался 21 января 1924 г. в Горках под Москвой. 27 января саркофаг с его телом был установлен в Мавзолее на Красной площади. В конце января 1924 г. ЦК партии принял решение о ленинском призыве в РКП(б) рабочих от станка. С 22 января по 15 мая 1924 г. было подано около 300 тыс. заявлений.

[191] Имеется в виду школьный работник.

[192] *Коммунар* – здесь, коммунист.

[193] *Ставка* – размер заработной платы.

[194] Уездный центр г. Можга (бывшее до 1921 г. с. Можга) сгорел 8 мая 1924 г. Пленум Можгинского уездного исполкома постановил: уездный центр перевести в Красный поселок – Сюгинский завод. По постановлению Вотского облисполкома от 10 мая 1924 г. центр уезда перенесен в Красный поселок.

[195] Имеется в виду Бондюжское объединение химических заводов им. Л. Я. Карпова, в состав которого с 1 июля 1923 г. вошел Сюгинский стекольный завод.

[196] *Разверстка (продразверстка)* – продовольственная разверстка – система заготовок сельхозпродуктов, применявшаяся советским государством в период Гражданской войны 1918–1920 гг., заключалась в обязательной сдаче крестьянами государству по твердым ценам всех излишков (сверх установленных норм на личные и хозяйственные нужды) хлеба и др. продуктов. Элемент политики «военного коммунизма». Проводилась органами Наркомпрода, продотрядами совместно с комбедами, местными Советами. Государственные плановые задания губернии разверстывались по уездам, волостям, селениям, крестьянским дворам. Заменена продналогом с введением НЭПа в 1921–1923 гг.

[197] Имеется в виду п. 5 Постановления Вотского облисполкома от 12 февраля 1923 г. о переносе центра уезда в Сюгинск и переименовании уезда в Сюгинский.

[198] *Октябрины* – название советского обряда, противопоставленного крестинам.

[199] *Савинков Борис Викторович* (лит. псевдоним В. Ропшин) (1879–1925) – политический деятель, публицист, писатель. В 1903–1917 гг. член партии эсеров, один из руководителей ее «Боевой организации», организатор многочисленных террористических актов. Руководитель ряда антисоветских заговоров и вооруженных выступлений. В августе 1924 г. нелегально вернулся в СССР, был арестован и предан суду. Приговорен к 10 годам тюрьмы. По официальной версии, покончил жизнь самоубийством.

[200] *Крупорушка* – машина для изготовления крупы из зерен; предприятие, где изготовляют крупу.

[201] *Динамо-машина* – машина, служащая для выработки электрического тока.

[202] *Хронометражная комиссия* – комиссия, изучающая продолжительность трудовых процессов, отдельных операций с целью выработки производственных норм.

[203] Производственные совещания и комиссии как проявление производственной активности трудящихся возникли в 1923 г. по инициативе передовых рабочих Ленинграда. К концу 1925 г. производственные совещания создаются на большинстве предприятий Удмуртии.

[204] *Закантаренное зерно* – проветренное и пересыпанное снова в кули.

[205] *Ссуда семенная в СССР* – форма помощи государства колхозам и совхозам семенами для посева при стихийных бедствиях (неурожай, градобитие и др.) или для сверхпланового расширения посевных площадей, а также для размножения сортов семян. Эти ссуды выдавались из государственных ресурсов по решениям Правительства СССР.

[206] *Бунт* – связка, кипа.

[207] В ответ на заявление сотрудников об отсутствии жилья заведующий ссыпным пунктом Г. Винокуров написал докладную записку в хлебный отдел Вятско-Вотского отделения торговой конторы Госторга от 12 октября 1925 г. с просьбой разрешить построить дом на 2–3 квартиры. 27 октября 1925 г. в ответ на докладную записку хлебный отдел отказал Сюгинскому ссыпному пункту в строительстве жилого дома.

[208] *Забучить* – здесь, сделать бутовую кладку, т. е. сооружение из бутовых камней, связанных цементным раствором.

[209] *Пионер* – член детской коммунистической организации, включавшей детей от 9 до 14 лет.

[210] *Октябрята* – дети в возрасте 7–10 лет, объединенные в группы при пионерских отрядах (дружинах) с целью подготовки к вступлению в пионерскую организацию.

[211] 27 мая 1927 г. английское правительство направило Правительству СССР ноту, подписанную министром иностранных дел Великобритании Н. Чемберленом, о прекращении англо-советских дипломатических и торговых отношений. Этому предшествовали налеты на советские представительства и учреждения в Пекине, Шанхае, Тяньцзине, Лондоне, спровоцированные английскими властями, обвинявшими СССР в антибританской пропаганде и шпионаже.

[212] Имеются в виду две крупные акции, проведенные Осоавиахимом в июне–июле 1927 г.: сбор средств в фонд строительства авиаэскадрильи «Наш ответ Чемберлену» и Неделя обороны. Неделя обороны положила начало систематическому приобщению населения к овладению военными знаниями и навыками.

Осоавиахим – Общество содействия обороне и авиационно-химическому строительству. Массовая добровольная организация граждан СССР, существовавшая с 1927 по 1948 г.

[213] С 1927 г. рабочим завода для индивидуального строительства стали выдаваться специальные ссуды. За 1927–1928 гг. 25 рабочим выдано около 4 тыс. рублей.

[214] *«Ижевская правда»* – газета, орган Ижевского революционного гражданского Совета с 4 декабря 1918 г., с 30 июня 1919 г. – орган Ижевского Совета рабочих и красноармейских депутатов, с июля 1921 г. – орган Удмуртского обкома РКП(б), Ижевского уездного комитета РКП(б) и уисполкома Совета рабочих, крестьянских и красноармейских депутатов. С 1937 г.– «Удмуртская правда».

[215] *Коллективный договор* – соглашение об условиях труда, заключаемое между профсоюзной организацией и администрацией предприятия, учреждения.

[216] XV съезд ВКП(б), состоявшийся 2–19 декабря 1927 г., подвел итоги борьбы с троцкистско-зиновьевским блоком; одобрил курс на вытеснение

частного капитала из промышленности и торговли, первоочередное развитие тяжелой промышленности, поэтапную коллективизацию; принял решение о директивах по составлению первого пятилетнего плана.

[217] *Дерюгин Николай Иванович* (1896–1944) – первый секретарь парторганизации Сюгинского стекольного завода в 1918 г. Бывший красногвардеец и красный партизан. Из династии потомственных стеклодувов, привезенных на завод в 1835 г. из Нижнего Новгорода. На заводе с 1906 г. по 1916 г. сначала на подсобных работах, затем – стеклодув. В 1916 г. служил в царской армии в составе Преображенского полка. Вернулся на завод в начале 1918 г. При его активном участии как секретаря парторганизации стеклозавода на заводе была создана ячейка РКСМ. В 1930-е гг. был направлен на работу в Куйбышевскую область в с. Терентьевка. Вернувшись на родину, в конце 1930-х гг. продолжал работу на заводе.

[218] *Холявный мастер* – выдувальщик (так называемый трохальщик), мастер, выдувающий трубкой стеклянный цилиндр (холяву), расправляемый затем в листы для оконного стекла.

[219] *Колчаковская армия* была создана в 1918 г. адмиралом А. В. Колчаком, одним из организаторов белого движения в период Гражданской войны, установившего при поддержке Антанты и США в Сибири, на Дальнем Востоке и Урале военную диктатуру. Армия насчитывала в своих рядах более 150 тыс. бойцов и офицеров, была хорошо вооружена и боеспособна. Весной 1919 г. началось наступление на территорию современной Удмуртии. Здесь действовала самая сильная Сибирская армия Колчака. Ей противостояли 2-я и 3-я армии Восточного фронта. Удмуртия явилась основной ареной ожесточенного противостояния этих сил. Именно здесь были остановлены и разбиты ударные силы колчаковских войск, отсюда началось их отступление на Урал, Сибирь и Дальний Восток. В апреле 1919 г. колчаковцы захватили ст. «Сюгинская», в мае под натиском 28-й стрелковой дивизии В. М. Азина оставили ее без боя.

[220] *Бобров Сергей Васильевич* – сын рабочего стеклодува, в апреле 1918 г. назначен командиром вооруженного отряда рабочих Сюгинского завода. В отряде насчитывалось 45 чел. Первое вооруженное выступление было против белогвардейских отрядов, напавших на Пычас и перебивших часть ж.-д. отряда, охранявшего станцию. Осенью 1918 г. положение вооруженного партизанского отряда сюгинских рабочих стало критическим. Белогвардейцы захватили Можгу и ультимативно потребовали роспуска и разоружения сюгинских партизан. Бобров срочно обратился за помощью к Чевереву. А. М. Чеверев 18 сентября послал на помощь роту бойцов под командованием Я. Ю. Рейнфельца, которая в считанные дни разгромила белогвардейцев и восстановила Советскую власть. Вскоре на ст. «Сюгинская» прибыл и весь отряд Чеверева. 22 сентября произошла встреча чеверевцев и азинцев. Отряд Боброва, теперь уже включенный в состав 2-й сводной дивизии Азина, получив оружие и боеприпасы, провел успешные операции по ликвидации кулацких банд и белогвардейских групп в Красном Яре, Ломеслуде, Бакагурте и др. населенных пунктах. Благодаря умелым действиям отряда Боброва, были подавлены белогвардейские выступления в Александровской, Алнашской, Большеучин-

ской и Можгинской волостях, организованы комитеты бедноты и при их помощи взят чрезвычайный налог с кулачества. Умер С. В. Бобров в 1922 г.

[221] *Продотряды* (продовольственные отряды, большей частью вооруженные) из рабочих и крестьян-бедняков в 1918–1921 гг. Проводили продразверстку на селе, действовали совместно с комбедами и местными Советами.

[222] *Новая экономическая политика (НЭП)* – начала осуществляться в 1921 г. по решению X съезда партии, завершилась во 2-й пол. 1930-х гг. Мероприятия: замена продразверстки продналогом, разрешение частной торговли, мелких капиталистических предприятий, допущение государственного капитализма в виде концессий, аренды мелких промышленных предприятий и земли под строгим контролем государства; перевод государственной промышленности на хозрасчет, замена натуральной зарплаты денежной по количеству и качеству труда и т. п. Допускала некоторое развитие капиталистических элементов при сохранении советским государством командных высот в народном хозяйстве. Обеспечила быстрое восстановление народного хозяйства и его социалистическую перестройку.

[223] *Пуд* – русская мера веса, равная 16,38 кг, применявшаяся до введения метрической системы мер.

[224] Имеется в виду постановление СНК РСФСР № 224 от 29 января 1929 г. «О мерах ограничения торговли спиртными напитками».

[225] *Шинкарь* – человек, занимающийся незаконным изготовлением, хранением и продажей спиртных напитков.

[226] В июле 1929 г. китайские милитаристы захватили принадлежащую СССР Китайско-Восточную железную дорогу (КВЖД), вторглись на советскую территорию. Все попытки Советского правительства ликвидировать конфликт мирным путем не дали результатов. В ответ на провокацию трудящиеся СССР откликнулись массовыми движениями за подписку на 3-й заем в фонд «Дня индустриализации» и сбором средств на оборону страны для постройки эскадрилий самолетов и танков. 21 августа 1929 г. Президиум Осоавиахима СССР обратился ко всем трудящимся страны с воззванием усилить сбор средств в специальный Фонд обороны, предназначенный на строительство новых самолетов, танков и других единиц техники, а также на формирование отрядов военно-химических сил. Сбор средств в Фонд обороны призывалось провести в порядке социалистического соревнования.

[227] *Пятилетки* – пятилетние планы развития народного хозяйства СССР. В период с 1929 по 1986 г. принято 12 пятилетних планов. В ходе реализации трех первых сталинских пятилеток (1928–1932, 1933–1937, 1937–1941 гг.) удалось достичь экономической независимости от Запада, создать экономические предпосылки для Победы в Великой Отечественной войне.

Первый пятилетний план развития народного хозяйства СССР на 1929–1932 гг. разработан на основе директив XV съезда ВКП(б) (1927), утвержден V Всесоюзным съездом Советов (1929). Главная задача – построение фундамента социалистической экономики, дальнейшее вытеснение капиталистических элементов города и деревни, укрепление обороноспособности страны. Выполнен за 4 года и 3 мес. Национальный доход вырос почти в 2 раза, производство промышленной продукции – более чем в 2 раза, производи-

тельность труда в промышленности – на 41%. Капитальные вложения составили 8,8 млрд руб. В итоге выполнения 1-й пятилетки построен фундамент социалистической экономики – тяжелая индустрия и механизированное коллективное хозяйство.

[228] *Оппортунизм* – враждебное марксизму течение в рабочем движении, выражалось в измене делу пролетариата и социализма, в отказе от революционных средств борьбы, от борьбы за диктатуру пролетариата, за победу коммунизма, в подчинении интересов пролетариата интересам буржуазии, с соглашательстве и сотрудничестве с буржуазией, в прямом служении империализму.

[229] *Тред-юнионизм* – течение в рабочем движении, выдвигавшее требование осуществления реформ, улучшающих положение трудящихся. (Тред-юнион – название профессионального союза в Великобритании и ряде других англоязычных стран.)

[230] *Правый уклон* – сторонники т. н. «правого уклона» в партии (Н. И. Бухарин, А. И. Рыков и др.) выступали против чрезвычайных мер при проведении хлебозаготовок, эксплуатации крестьянства, свертывания НЭПа.

[231] В начале февраля 1930 г. папа Римский Пий XI заявил о начале «крестового похода молитв» против СССР, где совершались гонения на религию и верующих, призвал европейские государства поставить условием признания СССР уважение им принципов свободы религии.

[232] *Трахома* – хроническое вирусное заболевание соединительной оболочки глаза, приводящее к слепоте.

[233] В 1929 г. вместо трех уездов и 34 волостей в Удмуртии организован 21 сельский район (до 1934 г.– ёросы).

[234] *Общество Красного Креста* – добровольное общество помощи военнопленным, больным и раненым воинам (стали создаваться с 60-х гг. XIX в.). В мирное время оказывают помощь пострадавшим от стихийных бедствий, проводят мероприятия по предупреждению заболеваний. Российское общество Красного Креста учреждено Декретом СНК от 6 января 1918 г.

[235] *ОЗД* – отдел охраны здоровья детей и подростков (ОЗД и П) в составе Народного комиссариата здравоохранения с 1918 г. (ранее назывался Отдел школьной гигиены). Существовал до 1938 г. для организации медицинской помощи детям старшего возраста, школьникам и подросткам, которая строилась вне системы охраны материнства и младенчества. ОЗД и П проводил наблюдение за санитарно-гигиеническим состоянием школ и осуществлял ряд мероприятий по оздоровлению детей.

[236] *Юз* – буквопечатающий телеграфный аппарат.

[237] Здесь, особо срочная телеграмма.

[238] *Аппарат «Морзе»* – электромеханический телеграфный аппарат для передачи и приема сообщений знаками кода Морзе. Передатчик аппарата Морзе – ключ телеграфный, приемник – электромагнитный, управляющий работой пишущего механизма. Разработан С. Морзе в 1837 г. к середине 50-х гг. XX в. практически вытеснен буквопечатающими телеграфными аппаратами.

[239] Радиовещание в г. Можге началось в июле 1927 г.

[240] *Древошерстный завод* – завод по изготовлению ленточной древесной

стружки (древесной шерсти), применяемой для упаковки различных изделий и для технологических нужд (стружка по внешнему виду несколько напоминает шерсть, что и определило название).

[241] Строительство первого в СССР завода по производству дубильных экстрактов из еловой и ивовой коры началось в августе 1929 г. на правом берегу р. Сюгинки. Пуск предприятия в июне 1932 г. позволил обеспечить потребности кожевенной промышленности в дубителях, ранее завозившихся из-за границы.

[242] Закупленные за границей рубильные станки были спроектированы для работы с дубовой корой. Более грубая еловая кора стала причиной выхода оборудования из строя. Специалисты предприятия изменили конструкцию станков, что позволило использовать сначала еловую, а затем ивовую кору.

[243] 23 июня 1931 г., выступая с речью на совещании хозяйственников при ЦК ВКП(б), И. В. Сталин выдвинул и обосновал 6 условий (задач), от успешной реализации которых зависело дальнейшее развитие промышленности страны: организованный набор рабочей силы, ликвидация обезлички и уравниловки, улучшение бытовых условий рабочих, создание собственной технической интеллигенции, внедрение хозрасчета и создание новых источников внутрипромышленного накопления.

[244] Речь идет о праздновании очередной годовщины Октябрьской революции.

[245] *Треугольник* – общее название трех руководителей предприятий, учреждений, организаций (или их подразделений) по административной, партийной, профсоюзной линиям.

[246] *Дистанция* – административно-техническое подразделение на путях сообщения.

[247] *Кенеш* – сельский сход, собрание домохозяев-общинников, основной распорядительный орган в удмуртской общине. С конца 1920-х гг. стал рассматриваться властями как орган кулачества, препятствующий проведению коллективизации.

[248] Имеется в виду февральское 1934 г. антифашистское вооруженное восстание рабочих в Австрии, жестоко подавленное правительственными войсками и полицией.

[249] После Октябрьской революции все начальные училища, церковноприходские школы, двухклассные училища преобразованы в школы I ступени, гимназии и высшие начальные училища – в школы II ступени.

[250] *Избач* – сельский культработник, заведовавший избой-читальней.

[251] *Быстрых Иван Федорович*, 1902 г. рождения, уроженец д. Каменный Ключ Люлинского сельсовета Вятско-Полянского района Нижегородского края, с 1929 г. по 1934 г. работал милиционером в Можгинском районном управлении рабоче-крестьянской милиции. Вел активную борьбу с нарушителями закона. 26 апреля 1934 г. зверски убит в схватке с бандитами. Одна из улиц г. Можги носит его имя.

[252] *Дутов Александр Ильич* (1879–1921) – генерал-лейтенант (1919), войсковой атаман Оренбургского казачьего войска (с октября 1917 г.). 27 октября 1917 г. возглавил вооруженное выступление в Оренбурге, подавленное революционными войсками. В 1918–1919 гг. командовал Оренбургской каза-

чьей армией в вооруженных силах адмирала А. В. Колчака, после ее разгрома бежал в Китай, где был убит чекистами.

[253] *Комбеды* – комитеты бедноты, организации сельской бедноты, во многих районах фактически выполняли функции органов госвласти. Созданы по декрету СНК от 11 июня 1918 г. Распределяли помещичьи земли и сельхозорудия, проводили продразверстку, набор в Красную армию и др. Распущены в конце 1918 – нач. 1919 гг.

[254] 28 февраля 1935 г. Удмуртский обком ВКП(б) и Совнарком УАССР приняли решение о проведении конкурса на лучшую постановку работы по воспитанию детей в период с 5 марта по 15 июня 1935 г. Райкомам партии и комсомола, райисполкомам предложено организовать конкурс внутри каждого района, обсудить задачи конкурса на партийных и комсомольских собраниях, на пленумах сельсоветов, в секциях и депутатских группах Советов, обеспечить участие в практической работе по воспитанию детей всех родителей, а также педагогов, врачей, культработников.

[255] *Рупасов Николай Федорович* (1901–1967) – хирург, доктор медицинских наук (1940), профессор (1941), заслуженный деятель науки УАССР (1940). В 1924 г. окончил медицинский факультет Казанского государственного университета. В 1932–1940 гг. – главный врач Можгинской районной больницы, в 1937 г. защитил диссертацию на ученую степень кандидата медицинских наук, 1940–1944 гг.– директор Ижевского государственного медицинского института, 1946–1965 гг.– заведующий кафедрой общей хирургии, 1944–1950 гг.– нарком здравоохранения УАССР, 1950–1961 гг.– вновь директор ИГМИ. В 1955–1956 гг. профессор Рупасов работал в университете г. Ханоя (ДРВ). Научные исследования посвящены разработке отдельных аспектов применения местной инфильтрационной анестезии и новокаиновых блокад по методу профессора А. В. Вишневского. В клинике были сделаны первые в Удмуртии операции на легких при поражении их туберкулезным процессом (1947 г.). В сфере его интересов были возможности хирургического лечения опухолей средостения, пищевода, кардинальной части желудка. Рупасов один из первых изобретателей института, автор более 50 печатных работ, участник Международного конгресса хирургов (1959), отличник здравоохранения (1940), депутат Верховного Совета УАССР (1934–1939, 1947–1951), награжден двумя орденами Трудового Красного Знамени (1946, 1958), Красной Звезды (1944), медалями.

[256] *Селитебная площадь* – земельный участок, занятый жилой и общественной застройкой, улицами, зелеными насаждениями общего пользования.

[257] *Пиловочник* – бревна, пригодные для распиловки на доски.

[258] *Паро-динамо* – динамо-машина, паровая машина, служащая для выработки электрического тока.

[259] *Азинцы* – бойцы 2-й сводной (позднее 28-й стрелковой) дивизии, которой командовал В. М. Азин.

[260] *Эрик Александр* [(псевдоним, наст. имя Александр Никифорович Наговицын) 1909–1952] – удмуртский поэт, журналист. В годы Великой Отечественной войны попал в плен, сбежал из концлагеря в г. Оффенбург и сражался в рядах французского Сопротивления. В 1951 г. был арестован и в

1952 г. расстрелян по ложному обвинению в измене Родине. Реабилитирован в 1990 г.

[261] *Петров Михаил Петрович* (1905–1955) – удмуртский прозаик, поэт, драматург, переводчик, член Союза писателей СССР с 1934 г. Награжден орденами Трудового Красного Знамени, «Знак Почета», медалями.

[262] *Макар Пролетар* (псевдоним, наст. имя и фамилия Макар Прохоров) – рабочий-ударник, удмурт, направленный партией для укрепления идеологических рядов удмуртских писателей.

[263] *Клабуков Аркадий Николаевич* [(псевд. 20-х гг.– Аркаш Багай; 60-х – Клабуков – Багай) (1904 –1984)] – удмуртский писатель, член Союза писателей СССР с 1932 г. Награжден орденом «Знак Почета» (1958).

[264] *Шумовой оркестр* – оркестр состоящий из ударных и шумовых (трещетки, бубенцы, ложки, тарелки и др.) инструментов.

[265] *Стахановское движение* – движение новаторов производства (стахановцев) за повышение производительности труда и лучшее использование техники. Возникнув в 1935 г. в угольной промышленности Донбасса (по инициативе шахтера А. Г. Стаханова), получило распространение в других отраслях промышленности, на транспорте, в сельском хозяйстве.

[266] *Толстая Вера Васильевна* (1879–1968), известный педагог, просветитель, заслуженный учитель школы УАССР (1945). Дочь помещика Нижегородской губернии. Окончила Симбирскую женскую гимназию, женские педагогические курсы. Трудовую деятельность начала в 1899 г. в Билярской начальной школе Елабужского уезда Вятской губ., с 1903 г. работала в Нышиксинской, затем в Чумойтлинской начальных школах Можгинского района Удмуртии. Более 30 лет отдала обучению удмуртских детей. Перевела на удмуртский язык Букварь и «Книгу для чтения» для 1 и 2 классов Тихомирова. Вела большую просветительскую работу. В 1930 г. вышла на пенсию, но работала в г. Можге в районном отделе народного образования, библиотеке педтехникума, заведовала краеведческим музеем. В 1944 г. переехала в г. Москву. Награждена орденом «Знак Почета». Ее имя занесено в Почетную книгу трудовой славы и героизма УАССР (1966), носит улица в г. Можге.

[267] 19–24 августа 1936 г. в Москве прошел первый открытый судебный процесс, т. н. «процесс 16-ти». Бывшие лидеры партии Г. Е. Зиновьев, Л. Б. Каменев, коммунисты из рядов «левой оппозиции» обвинены в создании «террористического троцкистско-зиновьевского центра». Подсудимые признались в пособничестве убийству С. М. Кирова, подготовке заговора против И. В. Сталина, связях с высланным за границу Л. Д. Троцким. Всем обвиняемым вынесен смертный приговор. Расстреляны 25 августа 1936 г.

[268] В закрытом письме ЦК ВКП(б) от 29 июля 1936 г. сторонники Л. Д. Троцкого и Г. Е. Зиновьева объявлялись врагами советской власти, подлежащими выявлению и уничтожению.

Острая борьба Троцкого с И. В. Сталиным за лидерство в партии закончилась поражением Троцкого. В 1924 г. его взгляды (т. н. троцкизм) объявлены «мелкобуржуазным уклоном» в РКП(б). В 1927 г. Троцкий исключен из партии, выслан в Алма-Ату, в 1929 г. – за границу.

Зиновьев (Радомысльский) Григорий Евсеевич (1883–1936) – полити-

ческий деятель, большевик. В октябре 1917 г. и в 1921–1926 гг. член Политбюро ЦК большевистской партии. В 1919–1926 гг. председатель исполкома Коминтерна. В 1934 г. арестован по обвинению в создании подпольной контрреволюционной организации «Московский центр».

[269] *Гердовец* – последователь Герда Кузебая (Чайникова Кузьмы Павловича) (1898–1937) – удмуртского поэта, прозаика, драматурга, критика, лингвиста, фольклориста, этнографа, педагога, методиста, музыковеда, общественного деятеля. Основоположника удмуртской советской детской литературы, в мае 1932 г. арестованного и обвиненного в национализме и организации шпионского контрреволюционного повстанческо-террористического союза, сосланного на Соловецкие острова, расстрелянного; реабилитированного 23 апреля 1958 г. за неимением в его действиях состава преступления.

[270] Проект Конституции СССР вынесен на всенародное обсуждение 12 июня 1936 г. Принята 5 декабря 1936 г. VII Чрезвычайным съездом Советов СССР.

[271] *Канал Волга–Москва* (имени Москвы), протяженностью 128 км, торжественно открыт для пассажирского и грузового движения 15 июля 1937 г. Основные работы закончены в апреле 1937 г. Канал связал Москву с Белым, Балтийским и Каспийским морями, сделал Москву-реку судоходной, решил проблему снабжения города водой.

[272] В опубликованной в газете «Ижевская правда» 5 февраля 1937 г. статье «Театр в Можге» (автор – Ф. Владимирский) рассказывалось о первых шагах театрального коллектива. В штате театра состояло 26 актеров, зрительный зал, рассчитанный на 200 мест, хорошо заполнялся. Можгинцы любили свой театр. За несколько месяцев зрители увидели «Лес» и «Грозу» А. Н. Островского, «На дне» М. Горького, «Разлом» Б. А. Лавренева и др. спектакли. В труппу театра, возглавляемую Л. В. Бравичем, входили В. И. Караискати, С. В. Владимирова, Н. А. Полевой, Е. И. Басова и др.

[273] В ответ на докладную записку 21 сентября 1937 г. вопрос о структуре Можгинского горсовета РК и КД и об оказании помощи в работе был вынесен на заседание СНК УАССР «О Можгинском городском Совете». 21 сентября 1937 г. было принято постановление СНК УАССР «О Можгинском городском совете», в котором говорилось об оказании помощи Можгинскому горсовету в выполнении возложенных на него задач: увеличении штатной численности; усилении руководства со стороны Можгинского районного исполнительного комитета в области здравоохранения, торговли, соцобеспечения; организации массовой советской работы; выделении дополнительных финансовых средств и т. д.

[274] *«Положение о городских Советах»* утверждено третьей сессией ВЦИК 15-го созыва 20 января 1933 г. Оно предусматривает основные задачи, поставленные перед горсоветами партией и правительством, и в первую очередь вопросы руководства промышленностью. На горсоветы по Положению возлагается ответственность за социалистическую реконструкцию сельского хозяйства и осуществление пролетарского руководства деревней. Положение определяет задачи в области коммунального хозяйства, социально-культурного строительства. По новому положению значительно расширяется объем и содержание работы горсоветов: руководство не только подведомственным

им хозяйством и социально-культурным строительством, но и участие в контроле за работой предприятий союзного значения, помощь в их работе, привлечение средств населения для выполнения намеченного бюджета, укрепление революционной законности и организация охраны социалистической собственности и т. д.

[275] Дискуссия о профсоюзах развернулась в ноябре–декабре 1920 г. Л. Д. Троцкий выступил с идеей «огосударствления» профсоюзов, превращения их в придаток государственного аппарата. Победила точка зрения В. И. Ленина, рассматривавшего профсоюзы как «школу коммунизма».

[276] *«Ленинъя»* («По Ленину») – название Можгинской районной газеты в 1934–1954 гг. С апреля 1930 г. издавалась под названием «Социализме» («К социализму»), с 1954 г.– «Ленинское знамя», с 1993 г. выходит под названием «Можгинские вести».

[277] *«Удмурт коммуна»* – газета на удмуртском языке, орган Удмуртского обкома ВКП(б), Верховного Совета и СНК УАССР, Ижевского горкома ВКП(б) и горсовета депутатов трудящихся (1930–1943). В 1918–1930 гг. выходила под названием «Гудыри» («Гром»), с ноября 1943 г.– «Советской Удмуртия», с 1 января 1992 г.– «Удмурт дунне» («Удмуртский мир»).

[278] Нарком тяжелой промышленности СССР Серго Орджоникидзе покончил жизнь самоубийством 18 февраля 1937 г. (по официальной версии – скончался от сердечного приступа).

[279] Речь идет о пожаре, вспыхнувшем 5 января 1937 г. на новогодней елке в Можгинском детсаде № 5 от упавшей свечи. При пожаре погибло 9 детей. Кроме того, 18 детей и взрослых получили сильные ожоги, в результате которых многие из них впоследствии скончались.

[280] *Гуммиарабик* – жидкая масса, выделяемая различными видами акаций, быстро затвердевающая на воздухе. Использовалась в качестве клея.

[281] Имеется в виду Горьковский государственный деревообрабатывающий трест «Горькдрев».

[282] Звеньевая-льноводка из колхоза «Красный путь» Можгинского района Е. В. Васильева выступила зачинателем стахановского движения в сельском хозяйстве республики. Награждена орденом Трудового Красного Знамени. 12 декабря 1937 г. выбрана депутатом Верховного Совета СССР.

[283] Имеется в виду закрытое письмо Удмуртского обкома ВКП(б) от 15 июля 1938 г. «О пьянстве в ряде районов республики».

[284] XVIII съезд ВКП(б) (10–21 марта 1939 г.) утвердил 3-й пятилетний план развития народного хозяйства СССР, дал директиву всемерно укреплять оборонную мощь государства. 4–5 августа 1939 г. на пленуме Удмуртского обкома ВКП(б) рассмотрен вопрос о состоянии массовой оборонной работы в Ждановском и Кезском районах. Пленум предложил горкомам и райкомам партии укомплектовать сотрудниками военные отделы, созданные в обкомах, горкомах, райкомах ВКП(б) в соответствии с решением XVIII съезда ВКП(б); улучшить массово-политическую работу с допризывниками, работу Осоавиахима, ОСВОДа, РОКК, аэроклубов, развернуть оборонно-массовую работу среди трудящихся и др.

[285] «История Всесоюзной Коммунистической партии (большевиков). Крат-

кий курс» – учебник по истории партии под редакцией Комиссии ЦК ВКП(б). Впервые его текст был опубликован в сентябре 1938 г. в ряде номеров газеты «Правда», затем в теоретическом журнале ЦК ВКП(б) «Большевик». Отдельным изданием вышел в ноябре 1938 г.

[286] *Ворошиловский стрелок* – в СССР в 1932–1941 гг. почетное звание и значок, учрежден Центральным советом Осоавиахима для выполнивших установленные нормативы в стрельбе из винтовки. Назван по имени К. Е. Ворошилова, маршала Советского Союза, Героя Советского Союза, Героя Социалистического Труда, с 1918 г. – командующего и члена РВС ряда армий и фронтов, с 1934 г.– наркома обороны СССР, в 1953–1960 гг.– председателя Президиума Верховного Совета СССР, члена Политбюро.

[287] *Сабантуй* – ( от тюрк. *сабан* – плуг и *туй* – праздник) – праздник у татар и башкир после окончания весенних полевых работ.

[288] Представление Президиума Верховного Совета УАССР о включении в городскую черту г. Можги земель гослесфонда 271,7 га, госземфонда – 25,88 га и пос. Нового механизированного лесопункта – 52 га утверждено Указом Президиума Верховного Совета РСФСР от 17 февраля 1941 г.

[289] *Культармеец* – имеющий отношение к культурно-просветительной работе, например культкомиссии, культячейке и т. д.

[290] Имеется в виду постановление СНК СССР «О всеобщей обязательной подготовке населения к противовоздушной и противохимической обороне» от 2 июля 1941 г.

[291] В выступлении по радио 3 июля 1941 г. И. В. Сталин призвал советский народ сплотиться перед лицом смертельной опасности, мобилизовать все силы для разгрома агрессора.

[292] Добровольческие формирования из лиц, не подлежавших первоочередному призыву по мобилизации.

[293] *Щель* – здесь, укрытие от осколков в виде траншеи.

[294] В качестве зарядов в фугасных авиабомбах применялись зажигательные вещества.

[295] Имеется в виду стеклозавод из пос. Дорохово Московской обл.

[296] Имеется в виду химический завод из пос. Ромодан Полтавской обл. УССР.

[297] Имеется в виду стеклозавод «Пролетарий» из ст. Наевстевич Ворошиловоградской обл. УССР.

[298] Завод эвакуирован в г. Можгу в соответствии с постановлением Совета по эвакуации при СНК СССР от 7 сентября 1941 г. из пос. Дорохово Московской области. Приказом по Народному комиссариату пищевой промышленности СССР № 265 от 7 мая 1942 г. переименован в Можгинский стеклозавод Главпиво. Реэвакуирован в 1943 г.

[299] Имеются в виду запальные стаканы для противопехотных мин.

[300] Госпиталь № 3446 располагался в здании школы № 2 г. Можги с 14 ноября 1941 г. 24 сентября 1943 г. реэвакуирован на Украину.

В сентябре–октябре 1943 г. на его базе создан общехирургический госпиталь № 5880 на 400 коек, реорганизованный с 17 октября 1944 г. в спецгоспиталь для военнопленных, который размещался в зданиях школы № 2, клуба завода «Дубитель», амбулатории горздрава.

Госпиталь № 3888 развернут с 28 октября 1941 г. в зданиях школ № 4 и

№ 5, акушерской школы. С марта 1943 г. реорганизован в спецгоспиталь для военнопленных.

19 августа 1945 г. в соответствии с распоряжением СНК СССР спецгоспитали № 3888 и № 5880 объединены в один спецгоспиталь № 3888 (на 1500 коек), расформированный в 1949 г.

[301] *Лигроин* – один из продуктов перегонки нефти, применявшийся как топливо для двигателей внутреннего сгорания.

[302] Вопрос о руководстве Можгинского райкома ВКП(б) предприятиями местной промышленности и артелями промкооперации рассмотрен на заседании бюро Удмуртского обкома ВКП(б) 14 июля 1942 г. На этом заседании райком партии был подвергнут резкой критике за плохую работу «абсолютного большинства предприятий и артелей Можгинского района». Руководству района предложено навести порядок, улучшить организацию труда, укрепить технологическую и производственную дисциплину. 17 июля 1942 г. пленум Можгинского райкома партии обсудил постановление обкома по данному вопросу и наметил ряд мер по исправлению создавшегося положения.

[303] План 1942 г. выполнен заводом на 124%.

[304] *Койко-день* – единица учета: одни сутки, проведенные одним человеком в больнице, общежитии, гостинице.

[305] Цитата из приказа наркома обороны И. В. Сталина от 7 ноября 1942 г. в связи с 25-й годовщиной Октябрьской революции.

[306] *Хлопчатка* – *здесь*, хлопчатобумажная ткань.

[307] *Толстовка* – широкая блуза в складках с поясом (по имени писателя Л. Н. Толстого, носившего такую блузу).

[308] Т. е. животного, не растительного.

[309] *Самосад* – табак собственного посева, домашней выделки.

[310] В 1943 г. на благоустройство города израсходовано 47% отпущенных средств. В 1943 – 1-й пол. 1944 г. отремонтировано 13 мостов, проведен ремонт дорожных покрытий на пяти участках, частично настланы новые тротуары (30 пог. м), отремонтированы плотины двух прудов. План работы городской бани за 1943 г. выполнен на 97,6%, парикмахерской – на 71,5%. План по капитальному и текущему ремонту жилого фонда за этот год выполнен на 62%.

[311] II Можгинская районная партийная конференция, состоявшаяся 5–6 марта 1943 г., приняла решение о завершении строительства городского театра к 1 сентября 1943 г.

[312] Партийно-политический орган по руководству средствами массовой информации и ее распространению в 1941–1961 гг.

[313] *Пимокат* – валяльщик пимов-меховых сапог, валенок.

[314] 20 января 1945 г. на заседании бюро Удмуртского обкома ВЛКСМ Можгинский райком комсомола подвергнут критике за «недооценку роли и значения» смотра художественной самодеятельности, подготовка к которому была объявлена решением бюро обкома ВЛКСМ от 7 октября 1944 г. Отсутствовал план мероприятий, не велся учет самодеятельных коллективов, не создавались новые кружки и коллективы художественной самодеятельности. Райкому предложено совместно с роно провести семинар с руководителями кружков, привести в порядок клубные помещения, наладить учет кружков худо-

жественной самодеятельности, организовать конкурсы чтецов, на лучшее исполнение танцев, песен и др.

[315] Движение тимуровцев по оказанию помощи семьям фронтовиков, старикам, инвалидам возникло во время Великой Отечественной войны, после выхода повести А. П. Гайдара «Тимур и его команда». Первая в Удмуртии тимуровская команда во главе с Нэлей Замятиной организована 23 июня 1941 г. в средней школе № 3 г. Сарапула.

[316] В документе ошибка. Постановление Удмуртского обкома ВКП(б) о политической работе среди демобилизуемых из Вооруженных Сил СССР принято 30 мая 1946 г. В соответствии с постановлением среди демобилизованных бойцов и офицеров была развернута политическая работа, оказывалась помощь в трудоустройстве, решении бытовых вопросов.

[317] 18 марта 1946 г. Верховный Совет СССР принял Закон о 4-м пятилетнем плане на 1946–1950 гг., в котором были определены пути возрождения и дальнейшего развития экономики страны. На основе этого плана и пятилетнего плана РСФСР в марте 1947 г. Верховный Совет Удмуртской АССР утвердил план восстановления и развития народного хозяйства республики.

[318] Карточки на продовольственные и промышленные товары отменены 14 декабря 1947 г. В целях преодоления финансовых трудностей ликвидация карточной системы сопровождалась денежной реформой. Проводился обмен старых денег на новые по курсу 10:1.

[319] *Трансмиссионное хозяйство* – система устройств для передачи на расстояние механической энергии и для распределения ее по местам потребления.

Новый деревообрабатывающий механический цех площадью 1 тыс. м$^2$ построен в 1950 г. Монтаж оборудования осуществлен в последующие годы. В 1952 г. построена силовая станция на 3 локомобиля по 75 л. с. и 3 электрогенератора по 60 кВт.

[320] За 11 мес. 1949 г. выпуск продукции по сравнению с 1948 г. был увеличен на 311,2 тыс. руб.

[321] *Сталинская пятилетка* – 4-й (первый послевоенный) пятилетний план восстановления и развития народного хозяйства СССР на 1946–1950 гг., принят сессией Верховного Совета СССР в марте 1946 г. Основные задачи этого плана состояли в том, чтобы восстановить пострадавшие от немецко-фашистской оккупации районы страны, восстановить довоенный уровень промышленности и сельского хозяйства и затем превзойти этот уровень, повысить материальное благосостояние народа. Первая послевоенная пятилетка была закончена со значительным перевыполнением ее основных заданий. Пострадавшие от войны районы были восстановлены в кратчайший срок. Уже в конце 1949 г. валовая продукция промышленности этих районов составила 106% к довоенному 1940 г. Успешно были выполнены задания пятилетки в области восстановления и дальнейшего развития промышленности и сельского хозяйства. В 1950 г. валовая продукция промышленности СССР составила 173% к 1940 г. против 148% по плану. Валовая продукция сельского хозяйства уже в 1949 г. превысила в целом довоенный уровень.

[322] В декабре 1948 г. трудящиеся г. Москвы и Московской области обратились с письмом к тов. Сталину, в котором рапортовали о досрочном выпол-

нении Государственного плана 1948 г. по выпуску валовой продукции промышленностью и приняли на себя новое соцобязательство – завершить пятилетку по уровню промышленного производства за 3,5 года. Москвичи добились больших трудовых успехов. В Москве зародилось движение за работу предприятий без государственной дотации, за получение в 3-м, решающем году пятилетки 2 млрд руб. экономии дополнительно к заданию. Борясь за претворение в жизнь этих обязательств, москвичи значительно снизили себестоимость продукции, сократили расход материалов и денежных средств, добились рентабельной работы своей промышленности, дали государству 2 млрд руб. сверхплановых накоплений. Обсудив почин 35 московских предприятий, положивших начало движению за получение дополнительных сверхплановых накоплений, рабочие 12 промышленных предприятий г. Можги в октябре 1948 г. взяли на себя обязательства до конца года дать 1 млн 232 тыс. руб. сверхплановых накоплений.

[323] *Ворошин Владимир Иванович* – помощник мастера московского комбината «Трехгорная мануфактура» им. Дзержинского, инициатор соревнования за высокую культуру труда и производства, за образцовую чистоту и порядок на предприятии. 6 июня 1949 г. В. И. Ворошин выступил с предложением развернуть соревнование за чистоту, образцовый порядок и культуру на производстве. Московский горком ВКП(б), одобрив инициативу Ворошина, указал, что в его предложениях «заложены дополнительные источники дальнейшего роста производительности труда, улучшения качества продукции и снижения ее себестоимости». Предложение Ворошина нашло горячий отклик среди работников не только текстильной, но и других отраслей промышленности. В 1949 г. в группе других новаторов производства ему присуждена Сталинская премия 3-й степени.

[324] *Муштукова Ольга Яковлевна* – мастер закройного цеха ленинградской обувной фабрики «Скороход». В конце 1948 г. выступила с предложением развернуть соцсоревнование за экономию кожевенных материалов и открыть для каждого рабочего лицевой счет экономии, позволяющий видеть результаты борьбы за лучшее использование сырья и материалов. Почин получил широкое распространение на многих предприятиях различных отраслей промышленности СССР. За разработку рациональных методов организации труда и производства в легкой промышленности, обеспечивших улучшение качества продукции и экономию сырья и материалов, ей совместно с группой других новаторов, присуждена Сталинская премия (1950).

[325] Имеется в виду почин бригадира Сарапульского завода им. Дзержинского С. Решетцова за активное участие каждого рабочего, инженера и служащего в рационализации и изобретательстве, за технический прогресс производства.

[326] *Темник* – список, сборник рационализаторских предложений, рефератов, тем для сочинений и т. п.

[327] Имеется в виду Стокгольмское воззвание – обращение Постоянного комитета Всемирного конгресса сторонников мира, требовавшее запрещения ядерного оружия. Принято на сессии Постоянного комитета Всемирного конгресса сторонников мира 19 марта 1950 г. в Стокгольме.

[328] *Крупская Надежда Константиновна* (1869–1939) – советский государ-

ственный и партийный деятель, жена В. И. Ленина, с 1917 г. – член коллегии, с 1929 г.– заместитель наркома просвещения РСФСР. Автор трудов по педагогике, истории КПСС, воспоминаний о В. И. Ленине.

[329] 9 ноября 1951 г. на заседании бюро Удмуртского обкома ВКП(б) заслушан доклад министра здравоохранения Удмуртской АССР Б. Н. Мультановского о состоянии борьбы с трахомой. Установлены сроки ликвидации трахомы по районам республики (по Можгинскому району – к 1 сентября 1952 г.). Задача ликвидации трахомы в УАССР в 1952–1953 гг. поставлена перед партийными, советскими организациями, органами здравоохранения как одна из главнейших задач в области здравоохранения. За 1-е полугодие 1952 г. по г. Можге излечено 138 больных трахомой. За этот же период в результате проведенного поголовного осмотра выявлено 116 больных.

[330] *Патронат* – форма воспитания детей, потерявших родителей, в семьях по договору с органами здравоохранения, образования и др.

[331] Имеется в виду зерно, хранившихся на ссыпных пунктах, расположенных в глубине района.

[332] XIX съезд ВКП(б) проходил 5– 4 октября 1952 г. На съезде был принят новый устав и название партии – КПСС, утверждены директивы 5-го пятилетнего плана.

[333] Первый секретарь ЦК КПСС Н. С. Хрущев выступил с докладом «О культе личности и его последствиях» на закрытом заседании XX съезда партии в ночь с 24 на 25 февраля 1956 г. В докладе были разоблачены преступления И. В. Сталина, осужден культ личности. После съезда в атмосфере секретности чтение доклада Н. С. Хрущева прошло во всех партийных организациях страны.

[334] Тело И. В. Сталина вынесено из мавзолея и перезахоронено в некрополе у Кремлевской стены 31 октября 1961 г.

[335] Программа освоения целинных и залежных земель принята февральско-мартовским 1954 г. пленумом ЦК КПСС. Освоение целины объявлялось первоочередной задачей партийных и комсомольских организаций. Первый отряд добровольцев из Удмуртии (350 чел.) отправлен в Омскую область РСФСР и Павлодарскую область Казахской ССР 19 марта 1954 г.

[336] *Силосная башня* – сооружение для хранения кормов, зерна. Силос – сочный корм для скота – зеленые части растений (ботва, листья, стебли), приготавливаемые заквашиванием.

[337] *Квадратно-гнездовой метод* – способ посева, посадки пропашных культур, при котором группы семян помещаются по углам земельных квадратов.

[338] *Скрепер* – землеройно-транспортная машина для срезания, перевозки и укладки грунта.

[339] Выступая 8 апреля 1957 г. на совещании работников сельского хозяйства Горьковской, Арзамасской, Кировской областей, Марийской, Мордовской и Чувашской АССР в г. Горьком первый секретарь ЦК КПСС Н. С. Хрущев предложил прекратить выпуск займов (кроме трехпроцентного), выплату выигрышей по займам с 1958 г.; отложить выплаты по ранее выпущенным займам на 20–25 лет. В принятом постановлении участники совещания одними из первых (наряду с рабочими и служащими заводов «Красное Сормово» и Горьковского автомобильного) поддержали эту инициативу.

[340] 16 июля 1959 г. на заседании бюро Удмуртского обкома ВЛКСМ отме-

чены позитивные итоги работы Можгинского райкома ВЛКСМ по улучшению работы детских домов. Во все 5 детских домов района направлены комсомольские работники, из числа выпускников Можгинского педучилища в детские дома направлены воспитатели и пионервожатые. Утверждена группа общественных инспекторов по охране детства, которая проверила условия жизни детей, находящихся на патронате и под опекой. 10 комсомольцев с производства направлено в детские дома отрядными вожатыми и руководителями кружков. Комсомольцы завода «Свет» оборудовали спортплощадку в детском доме № 1. В Нынекском детском доме шефы построили летнюю столовую, оборудовали 3 игровых городка, летний душ. Можгинский деревообрабатывающий комбинат и артель «Красная звезда» изготовили для Пычасского дошкольного детского дома детские стулья, столы, шкафы для игрушек, детские гардеробы и другую мебель.

[341] 24 декабря 1958 г. принят Закон СССР «Об укреплении связи школы с жизнью и о дальнейшем развитии системы народного образования СССР». Вводились всеобщее обязательное 8-летнее образование (вместо 7-летнего) и 11-летний срок обучения в средней школе, а также единая сеть профессионально-технических училищ со сроком обучения от 1 до 3 лет.

[342] Имеется в виду постановление Совета Министров УАССР и облсовпрофа «О мерах улучшения изобретательской и рационализаторской работы на предприятиях местного подчинения Удмуртской АССР».

[343] *Маресьев Алексей Петрович* (1916—2001) — летчик, Герой Советского Союза (1943). В Великую Отечественную войну воевал в истребительном авиаполку. Был сбит, 18 суток тяжело раненный добирался до своих войск. После ампутации ног освоил протезы и добился возвращения в полк. Подвиг Маресьева описан в книге Б. Полевого «Повесть о настоящем человеке».

[344] *Нефтепровод Волга — Центральная Европа* — нефтепровод, связывавший Советский Союз, Польшу, ГДР, Чехословакию и Венгрию. Свое начало нефтепровод брал в районе Куйбышева, пересекал Волгу, Дон, Десну, Днепр, на территории Белоруссии разветвлялся. Протяженность нефтепровода почти 4000 км. Строительство нефтепровода осуществлялось государствами — участниками Совета экономической взаимопомощи. Строительство началось в 1959 г.

[345] *Корепанов-Камский Геннадий Михайлович* (1929—2001) — удмуртский композитор, педагог, певец, общественный и государственный деятель. Один из основоположников профессиональной музыки в Удмуртии. Автор первой удмуртской оперетты «Любушка» (1959), первого удмуртского балета «Италмас» (1961).

[346] Театр возник на базе драматического кружка, работавшего с 1948 г. в помещении старого пожарного депо по ул. Можгинской. Режиссерами театра в разные годы были А. Комышев, Раскольников, Иванов, И. Семенов, В. Забоев, Д. Царьков, О.К. Глазова, Б. Куляпин, М. Иванова.

[347] В связи с ликвидацией Можгинского и Кизнерского районов и организацией сельских районов на основании Указов Президиума Верховного Совета РСФСР от 1 февраля 1963 г. и Президиума Верховного Совета УАССР от 5 марта 1963 г. все промышленные предприятия этих районов переданы в

ведение Можгинского горсовета народных депутатов.

[348] Город Можга отнесен к категории городов республиканского (АССР) подчинения на основании постановления Президиума Верховного Совета РСФСР от 1 февраля 1963 г.

[349] Первая очередь Можгинской швейной фабрики (ныне ОАО «Фасон») пущена в эксплуатацию 14 ноября 1962 г. Выпуск продукции (мужских сорочек) начался с 1961 г. Первый директор – В. Д. Дьяков.

[350] Решение принято 31 января 1963 г. на заседании бюро Удмуртского обкома ВЛКСМ.

[351] Имеется в виду предложение ст. инженера отдела водного хозяйства Совнархоза УАССР от 9 июля 1963 г. о мероприятиях по очистке р. Сюгинки в пределах города от отдубины.

[352] *Курбан-байрам* – ежегодный праздник жертвоприношения у мусульман, отмечаемый 10-го числа 12-го месяца мусульманского лунного календаря. Ко времени курбан-байрам приурочивается хадж – паломничество мусульман в Мекку (к храму Кааба) для совершения жертвоприношения. Считается одной из основных обязанностей мусульманина.

[353] *Мулла* – служитель религиозного культа у мусульман.

[354] *Требоисправления* (отправление требы) – совершение богослужебного обряда по нужде одного или нескольких верующих: крестины, брак, отпевание и т. п.

[355] Имеется в виду почин трудовых коллективов пятнадцати московских предприятий, поставивших задачу в течение 1964–1966 гг. сделать рентабельной всю выпускаемую ими продукцию. 8 августа 1964 г. ЦК КПСС одобрил эту инициативу и предложил развернуть среди работников промышленности борьбу за безубыточное производство каждого изделия, при постоянном повышении качества продукции.

[356] *Саратовский метод бездефектной сдачи продукции* – это опыт саратовских предприятий по разработке и внедрению систем организации бездефектного изготовления продукции и сдачи ее с первого предъявления. Система организации бездефектного изготовления существовала с 1962 г. Опыт работы саратовских предприятий стал известен в 1963 г. 20 ноября 1963 г. бюро ЦК КПСС по РСФСР принял постановление «Об опыте работы партийных организаций, предприятий машиностроения Саратовской области по повышению качества выпускаемой продукции», в котором одобрен опыт волжских машиностроителей по бездефектному изготовлению изделий и технической документации. В 1964–1965 гг. метод волжских машиностроителей внедрен на многих фабриках и заводах страны.

[357] В заявлении, принятом 9 декабря 1965 г. на седьмой сессии Верховного Совета СССР, решительно осуждена агрессия США во Вьетнаме, одобрена политика и практические действия Советского правительства по поддержке борьбы вьетнамского народа.

[358] Совместное постановление ЦК КПСС, Совета Министров СССР и ВЦСПС «О переводе рабочих и служащих предприятий, учреждений и организаций на 5-дневную рабочую неделю с двумя выходными днями» принято в марте 1967 г. Планомерный перевод на 5-дневную рабочую неделю пред-

полагалось завершить в основном к 50-й годовщине Октябрьской революции. За счет увеличения количества часов рабочего дня общая продолжительность трудовой недели не изменилась.

[359] «Кожаный мяч» – одна из форм физкультурно-массовой работы среди детей и подростков. Соревнования дворовых футбольных команд на приз клуба «Кожаный мяч» начали проводиться ЦК ВЛКСМ с 1965 г.

[360] Крупная экономическая реформа начала проводиться в СССР с осени 1965 г. В ее основу были положены идеи хозрасчета и самостоятельности предприятий. Главным критерием успешности их деятельности стал объем реализованной продукции. Сокращалось количество плановых показателей, вводимых государством. На предприятиях создавались специальные фонды за счет отчислений от прибыли. Эти средства предназначались для развития производства и материального поощрения работников.

[361] Всероссийский Коммунистический Союз Молодежи образован 29 октября 1918 г. на I съезде союзов рабочей и крестьянской молодежи. С 1924 г. носил имя В. И. Ленина.

[362] Речь идет о вооруженном конфликте из-за острова Даманский на пограничной р. Уссури (март 1969 г.). 2 и 15 марта китайские войска расстреляли в упор пограничные патрули, общие потери составили 152 чел. В ответ были использованы военные установки «Град», после чего провокации с китайской стороны прекратились.

[363] *Мао Цзэдун* (1893–1976) – председатель ЦК Компартии Китая с 1943 г., один из основателей партии. Идейно-теоретические установки Мао Цзэдуна (маоизм) интерпретировались его сторонниками как творческое развитие марксизма-ленинизма.

[364] *Хунвейбины* – молодежные отряды, сформированные в Китае в 1966 г. для проведения т. н. «культурной революции». Отличались пренебрежением к культурным традициям, к правам человеческой личности, жестокостью.

[365] *Парамонова Нина Аркадьевна* (г. р. 1952, д. Зобнино Можгинского района УАССР), мастер спорта международного класса в лыжных гонках, чемпионка СССР.

[366] *Плеханов Сергей Яковлевич* – заслуженный тренер РСФСР (1986) и СССР (1988) по лыжным гонкам. Подготовил заслуженного мастера спорта Т. Тихонову, мастеров спорта международного класса Н. Паромонову и Т. Соколову. Тренер-преподаватель ветеринарного техникума г. Можги.

[367] *Павлов Никифор Павлович* (р. 1922) – уроженец д. Удмуртский Сюгаил Можгинского района УР. Доктор исторических наук (1977), заслуженный деятель науки УАССР (1970), участник Великой Отечественной войны. Автор свыше 170 научных работ.

[368] Всесоюзный фестиваль молодежи проходил с июня 1972 г. по четырем основным направлениям: «Пятилетке – ударный труд, мастерство и поиск молодых», «Физическое и военно-патриотическое воспитание молодежи», «Эстетическое воспитание, развитие художественного творчества юношей и девушек» и «Интернациональное воспитание комсомольцев и молодежи». Завершился 23–24 июня 1973 г. праздничными мероприятиями в г. Москве.

[369] 9-й пятилетний план на 1971–1975 гг. утвержден XXIV съездом КПСС (30 марта – 9 апреля 1971 г.).

[370] Имеется в виду, в частности, постановление ЦК КПСС, Совета Министров СССР, ВЦСПС и ЦК ВЛКСМ от 5 января 1973 г. «О развертывании Всесоюзного социалистического соревнования работников промышленности, строительства и транспорта за досрочное выполнение народнохозяйственного плана на 1973 г.»

[371] *Карпова Татьяна Петровна* (1948–1989) – швея-мотористка, разработала методику скоростного выполнения рабочих приемов. При отличном качестве работы ежедневно выполняла нормы выработки на 280–300%. За 9-ю пятилетку выполнила 12 годовых норм. Награждена орденами Трудовой Славы I, II, III ст., лауреат Государственной премии СССР (1982 г.)

[372] Кидовское движение зародилось в Удмуртии в конце 1950-х гг. Широкое распространение получило в 1960–1970-е гг. В начале 1975 г. в школах и домах пионеров Удмуртской АССР работало свыше 200 КИДов, главной задачей которых было знакомство детей с интернационалистскими традициями, укрепление связей между юным поколением разных стран и народов.

[373] *«Орленок» и «Зарница»* – названия Всесоюзных пионерских военных игр.

[374] *«Зеленый патруль»* – общественная организация (группа), занимавшаяся охраной растительности.

[375] *Школы коммунистического труда* – форма массовой пропаганды коммунистического отношения к труду, передовых методов труда. Возглавлялись пропагандистами из числа хозяйственных руководителей – начальниками цехов, участков, мастерами.

[376] *Патронажная работа* – регулярное оказание лечебно-профилактической помощи на дому новорожденным.

[377] *Санация* – регулярное врачебное наблюдение и своевременное лечение заболеваний полости рта.

[378] Пленум ЦК КПСС, состоявшийся 3 октября 1977 г., одобрил проект новой Конституции СССР и принял решение внести его на рассмотрение внеочередной седьмой сессии Верховного Совета СССР девятого созыва.

[379] Новая Конституция СССР принята 7 октября 1977 г. Проект Основного Закона был предварительно опубликован в центральной и местной печати, широко обсуждался на предприятиях, в колхозах, учебных заведениях.

[380] Вероятно, имеется в виду бригада, занимающаяся обработкой чертежной доски для кульмана.

[381] *Боков Виктор Федорович* – русский поэт. Многие его стихи стали популярными песнями: «Оренбургский пуховый платок», «Лен, лен», «Я назову тебя зоренькой», «На Мамаевом кургане тишина» и др.

[382] *Юнармеец* – юный армеец-пионер, член военизированного отряда, участвующего в военно-спортивной игре.

[383] На пленуме ЦК КПСС, состоявшемся 24 мая 1982 г., принято постановление о Продовольственной программе СССР на период до 1990 г. и мерах по ее реализации. Программа предусматривала комплексное развитие сельского хозяйства и обслуживающих его отраслей промышленности, заготовок, хранения, переработки. Агропромышленный комплекс был выделен в самостоятельный объект планирования и управления. Определялись меры по поддержке подсобных хозяйств предприятий и организаций, а также личных подсобных хозяйств.

[384] Строительство удмуртского участка экспортного газопровода Уренгой–Ужгород началось в 1982 г. Географическое положение на границе промышленных развитых западных районов России обусловило прокладку по территории республики нескольких импортных магистральных нефте- и газопроводов, в т. ч. нефтепровод Уренгой – Ужгород. Этот нефтепровод обслуживают компрессорные станции, расположенные в г. Можге, протяженность можгинского участка газопровода составляет 125 км.

[385] В документе ошибка. Данный вопрос рассмотрен на заседании бюро Удмуртского обкома КПСС 29 мая 1979 г. В соответствии с принятым планом мероприятий в 1984 г. предполагалось построить в г. Можге районную котельную с использованием природного газа, что позволило бы закрыть 13 небольших котельных. В качестве основных источников загрязнения атмосферного воздуха в г. Можге названы предприятия министерств пищевой промышленности и жилищно-коммунального хозяйства, управления «Удмуртавтодор» и др.

[386] Имеется в виду вторая сессия одиннадцатого созыва Верховного Совета СССР, состоявшаяся 27 ноября 1984 г. и рассмотревшая вопросы о Государственном плане на 1985 г. и о ходе выполнения Государственного плана СССР в 1984 г., о Государственном бюджете СССР на 1985 г.

[387] *Индекс «Н»* – «Новинка», имеется в виду выпуск промышленными предприятиями новых видов товаров с индексом «Н» («Новинка»).

[388] *Газопровод Уренгой–Центр-1* – мощная газотранспортная система союзного значения.

[389] *Мурин Николай Анатольевич* (р. 1957 г.) – воин-интернационалист, участник войны в Афганистане, защитник интересов молодежи.

[390] 26 апреля 1986 г. на Чернобыльской АЭС близ Киева взорвался 4-й энергоблок. Взрыв реактора привел к гибели и облучению десятков тысяч людей, заражению тысяч квадратных километров территории Украины, Белоруссии и РСФСР. Население в 30-километровой зоне от АЭС было эвакуировано, аварийный блок изолирован саркофагом.

[391] 17 апреля 1986 г. принято постановление ЦК КПСС «Об основных направлениях ускорения решения жилищной проблемы в стране», претворявшееся в жизнь под лозунгом «Каждой семье отдельную квартиру или дом к 2000».

[392] Имеется в виду советское военное присутствие в Демократической Республике Афганистан (1979–1989).

Воины-интернационалисты (афганцы) – военнослужащие из состава ограниченного контингента советских войск, введенного в Афганистан 26–27 декабря 1979 г. с целью оказания помощи пришедшему там к власти прокоммунистическому режиму (т. н. «интернациональный долг»). За 10 лет войны в боевых действиях на территории Афганистана приняли участие более 160 воинов можгинцев. Более тридцати награждены орденами и медалями. Вывод советских войск из этой страны завершился 15 февраля 1989 г.

[393] *Крестьянников Владислав Сергеевич* (1940–1969) – уроженец г. Можги. Трехкратный абсолютный чемпион СССР, абсолютный чемпион мира (1968) по парашютному спорту. Обладатель 49 мировых рекордов. Совершил 3578 прыжков. Заслуженный мастер спорта СССР.

[394] Комплексная программа коммунистического воспитания молодежи «Молодежь Удмуртии» принята в апреле 1987 г. на заседании бюро Удмуртского обкома КПСС.

[395] 25 мая 1988 г. обнародованы официальные потери советских войск в Афганистане: 13 310 убитых и 35 478 раненых.

[396] Всесоюзный сбор молодых воинов запаса в г. Ашхабаде в ноябре 1988 г.

[397] По данным 8-го тома Книги памяти УР (Ижевск, 1996) в ходе боевых действий на территории Демократической Республики Афганистан пали смертью храбрых уроженцы г. Можги и Можгинского района:

Балобанов Виталий Николаевич (1948–1983) – майор, командир эскадрильи вертолетов Ми-8, награжден двумя орденами Красной Звезды (вторым – посмертно);

Головизнин Сергей Васильевич (1963–1983) – рядовой, сапер, награжден орденом Красной Звезды (посмертно);

Горынцев Валерий Алексеевич (1956–1986) – капитан, старший инженер саперного батальона, награжден орденом Красной Звезды (посмертно);

Сергеев Сергей Иванович (1964–1983) – рядовой, награжден орденом Красной Звезды (посмертно);

Смышляев Сергей Геннадьевич (1964–1983) – ефрейтор, механик-водитель БТР, награжден орденом Красной Звезды (посмертно);

Тихонов Михаил Иванович (1960–1983) – лейтенант, командир взвода, начальник отдельной передвижной автоколонны, награжден орденом Красной Звезды (посмертно);

Федулов Валерий Владимирович (1964–1984) – гвардии рядовой, механик-водитель, награжден орденом Красной Звезды (посмертно);

Чередников Александр Васильевич (1959–1981) – младший лейтенант, летчик-штурман вертолета, награжден орденом Красной Звезды (посмертно).

[398] Имеется в виду идеологическая платформа, принятая расширенным пленумом ЦК КПСС 5–7 февраля 1990 г. на XXVIII съезде партии. Среди основных положений платформы: отказ от руководящей роли партии, установление многопартийной системы, создание президентского режима, соблюдение принципа разделения властей.

11 апреля 1990 г. ЦК КПСС обратился к коммунистам с открытым письмом, в котором рекомендовал исключить из партии наиболее радикальных сторонников реформ.

XXVIII съезд партии (2–13 июля 1990 г.) одобрил новый Устав КПСС, допускавший создание в партии «платформ» (фракций) при сохранении принципа демократического централизма.

[399] *Байтеряков Николай Семенович* (1923–1997) – удмуртский поэт, народный поэт УАССР (1986), лауреат Государственной премии УАССР (1985), член Союза писателей СССР – РФ (1958).

[400] Учредительный съезд восстановленной Компартии РСФСР (упраздненной в 1925 г.) состоялся 20–23 июня 1990 г. Главой партии избран И. К. Полозков.

[401] Имеется в виду программа «500 дней», разработанная группой эконо-

мистов во главе с С. С. Шаталиным и Г. А. Явлинским в 1990 г. Программа предусматривала децентрализацию экономики, перевод предприятий на аренду и приватизацию, отказ от государственного контроля за ценами и др.

[402] Основы нового земельного законодательства приняты Верховным Советом СССР 28 февраля 1990 г.

[403] *Инфляция* – чрезмерное увеличение находящейся в обращении массы бумажных денег по сравнению с реальным предложением товаров, обесценивание денег.

[404] *Приватизация* – общий процесс смены собственника посредством продажи или передачи на различных условиях государственной собственности коллективам, частным лицам. Для проведения приватизации в мае 1991 г. в Удмуртии был образован Государственный комитет по управлению имуществом, на местах – городские и районные комитеты.

[405] Имеются в виду: 1) развитие научно-технического творчества молодежи; 2) деятельность городского центра по нетрадиционным методам оздоровления; 3) разработка вопроса по созданию в Наговицинском микрорайоне кабельного телевидения; 4) выполнение функций предприятия дольщика в проведении социально-экономического эксперимента по созданию молодежного жилого комплекса «Контакт».

[406] *Приватизационный чек* – в Российской Федерации в 1992—1994 гг. государственная ценная бумага (на предъявителя) целевого назначения с указанной номинальной стоимостью. Использовался в процессе приватизации предприятий и других объектов собственности. Правом на получение приватизационных чеков были наделены все граждане Российской Федерации.

[407] *Парапланеризм* – вид авиационного спорта, летание на планерах.

[408] *Психоанализ по методу Г. А. Шичко* – метод Г. А. Шичко – психолого-педагогический. Шичко Геннадий Андреевич (1922–1986), сотрудник Института экспериментальной медицины, открыл социально-психологическую запрограммированность всех людей на вредные привычки. В основу метода положен механизм воздействия на сознание и подсознание человека правдивой информацией, с последующим анализом прожитого дня в виде написания дневника (ответы на специальные вопросы) и написанием самовнушения перед сном.

[409] *Валеология* – наука о здоровье, здоровом образе жизни, об адекватном реагировании организма на быстро меняющиеся реалии жизни.

[410] *Фонд «Генерация»* – благотворительный фонд «Генерация» (в переводе с английского («Поколение»).

[411] *Культурный центр «Свет»* – в октябре 1918 г. открыт Народный дом в бывшем доме хозяина стекольного завода С. А. Шишкова, 6 ноября 1918 г. Народный дом переименован в клуб, 26 августа 2000 г. бывший клуб завода «Свет» переименован в культурный центр ОАО «Свет».

[412] Имеется в виду Закон РФ «Об особенностях правового положения акционерных обществ работников (народных предприятий)», принятый 19 июля 1998 г.

[413] *Федоров Святослав Николаевич* (1927–2000), врач-офтальмолог, политический и общественный деятель. Первым в мире сделал операцию по вживлению в глаз искусственного хрусталика (1960). Директор Московского НИИ

микрохирургии глаза (с 1980), генеральный директор Межотраслевого научно-технического комплекса «Микрохирургия глаза» (МНТК) (с 1986), председатель правления Советского фонда милосердия и здоровья, член-корреспондент АН СССР (1987) и АМН СССР – РАМН (1984), Герой Социалистического Труда.

[414] *Мотивация* – (побуждения), в психологии то, что побуждает деятельность человека, ради чего она совершается. В широком смысле – это потребности и инстинкты, влечение и эмоции, установки и идеалы.

[415] *Полиатлон* – это комплексные спортивные многоборья, целью которых является развитие у занимающихся основных физических качеств (выносливости, силы) и прикладных двигательных навыков. Отличительными особенностями полиатлона являются доступность, оздоровительная направленность и возможность заниматься этим видом спорта лицам различного возраста и интересов. Существует летний и зимний полиатлон. Зимний полиатлон, в свою очередь, может быть представлен двоеборьем или троеборьем, а летний – двоеборьем, троеборьем, четырехборьем или пятиборьем.

[416] *Святитель и Чудотворец Николай* – Николай Чудотворец – архиепископ Мирликийский, великий христианский святой. Славился милосердием, кротостью и простотой в общении. «Правило веры и образ кротости», так называет его церковь. Умер в 342 г. Мощи его перенесены в 1087 г. из Мир в г. Бар. Память его — 9 мая и 6 декабря.

[417] *Крест* изготовлен коллективом ОАО «Авторемзавод «Можгинский», МУП ЖКХ, ЗАО «Можгинский КПП», установлен на месте будущего строительства храма в честь Святителя и Чудотворца Николая.

[418] *Протоиерей* (протопоп) – почетный титул белого священника в сане иерея, дававшийся за долголетнюю безупречную службу или в связи с назначением на более высокую должность. Протоиерей, как правило, занимал должность настоятеля кафедрального собора или соборной церкви, но мог служить и в приходской церкви. В XIX в. протоиереи часто назначались епархиальным начальством на должность председателей духовных правлений и на должность благочинных приходских церквей.

[419] *Певчий* – должность низшего церковнослужителя, участвовавшего в церковном богослужебном пении. Существовала на Руси со времени принятия христианства. Певчие содержались в основном на средства прихожан. В XV–XVIII вв. помимо обычных певчих были специальные хоры певчих, состоявшие при особах царя и патриарха, так называемые государевы певчие дьяки и патриаршие певчие дьяки. Численность их при последнем патриархе доходила до 50 чел., жалование выплачивалось из патриаршей казны. Певчие дьяки имели права монастырских казначеев, а певчие подьячие – права старцев всех монастырей. В середине XVIII в. были установлены штаты певческих хоров, число певчих зависело от иерархической значимости епископов, монастырей и соборов. Певчих готовили в придворной певческой капелле и синодальном училище певчих.

[420] *Молебен* – одно из церковных богослужений, содержание которого составляет моление (к Господу Богу или Богородице, или святым), просительное или благодарственное, по поводу событий общественной жизни и др.

[421] *Акафист* – христианское церковное песнопение. Исполняется стоя всеми присутствующими.

[422] *Метод софтформинга (софтформинг)* – в деревообрабатывающей промышленности технология нанесения кромки, при которой торец плиты фрезеруется для последующего приклеивания кромки «стык в стык» с покрытием плиты. Часто торец немного скругляют, а кромка огибает его с обеих сторон, что увеличивает ее стойкость к механическим повреждениям.

[423] *Ламинат* – отделочный материал, по своей сути сделан на 80% из древесины, т. к. основу его составляет MDF и HDF – прессованная древесная пыль.

[424] *Гран-при* – (большая премия, главная премия), высшая награда на фестивале, конкурсе и т. п.

[425] *Бренд* – образ марки товара или услуги в сознании покупателя, выделяющий его в ряду конкурирующих марок. Бренд подразделяется на brand-name, brand-image.

[426] Удмуртская республиканская детская организация «Родники» образована 4 ноября 1991 г. на базе Удмуртской республиканской пионерской организации им. В. И. Ленина по решению слета пионеров Удмуртии и называлась Удмуртская республиканская пионерская организация «Родники». На II слете в июле 1994 г. преобразована в детскую организацию «Родники». Девиз организации – «За Родину, добро и справедливость».

[427] Имеется в виду Федеральный закон «О внесении изменений в законодательные акты Российской Федерации и признании утратившими силу некоторых федеральных законов «О внесении изменений и дополнений в Федеральный закон «Об общих принципах организации законодательных (представительных) и исполнительных органов государственной власти субъектов Российской Федерации» и «Об общих принципах организации местного самоуправления в Российской Федерации» № 122-ФЗ, принят 22 августа 2004 г. Данный закон призван привести «системы социальной защиты граждан, которые пользуются льготами и социальными гарантиями и которым предоставляются компенсации, в соответствии с принципом разграничения полномочий между федеральными органами государственной власти, органами государственной власти субъектов Российской Федерации и органами местного самоуправления, а также принципами правового государства с социально ориентированной рыночной экономикой».

## ХРОНИКА СОБЫТИЙ

**1835 г.** Основание Сюгинского завода елабужским купцом Ф. Г. Черновым. (Док. № 1.)

**1842 г.** Сюгинский завод вместе с лесной дачей продан елабужским купцом Ф. Г. Черновым крупному землевладельцу Вятской губернии А. Е. Лебедеву. (Док. № 1.)

**1878 г.** Сюгинский завод по завещанию А. Е. Лебедева перешел во владение к его дочери С. А. Языковой (с 1891 г. – Сырнева С. А.). (Док. № 1; ЦГА УР, ф. 75, оп. 1, д. 123, л. 62–90.)

**1882 г.** Открыта первая народная школа с 3-летним курсом обучения для детей рабочих Сюгинского завода. (Док. № 9.)

**1889 г.** Открыта амбулатория для оказания медицинской помощи рабочим Сюгинского завода и членам их семей. При ней была оборудована аптека. (Док. № 9.)

**1892 г.** Учреждено промышленное товарищество на паях «С. А. Сырнева и С. А. Шишков». (ЦГА УР, ф. 59, оп. 1, д. 1, л.68–69.)

**1898 г.** Открыт приемный покой для родильниц из семейств рабочих Сюгинского завода. (Док. № 9.)

**1900 г.** Заложено каменное школьное здание с отделением для церкви. (Док. № 9; ЦГА УР, ф. 245, оп. 2, д. 1717, л. 5.)

**1901 г. октябрь, 15** Сарапульское духовное правление разрешило причту с. Можги совершать божественную литургию по воскресным дням на переносном антиминсе в каменном училищном здании Сюгинского завода. (ЦГА УР, ф. 245, оп. 1, д. 2234, л. 742–745.)

**1902 г. июль– август** А. Н. Толстой проходил учебную практику на Сюгинском стекольном заводе. (Док. № 23.)

**1902 г. август, 15** Открыта бесплатная библиотека-читальня на средства С. А. Сырневой и С. А. Шишкова. (Календарь и памятная книжка Вятской губернии на 1903. – Вятка, 1903. – С. 129.)

**1906 г. март, 3** Холявный мастер Г. И. Пушков избран уполномоченным от рабочих завода в Вятское губернское избирательное собрание. (ГАКО, ф. 566, оп. 1, д. 301, л. 96.)

**1910 г. август** Вятский губернатор П. К. Камышанский посетил Сюгинский стекольный завод, где познакомился с производством, усло-

виями труда и жизни рабочих. (Вятская речь. – 1910. – 18 августа; Док. № 31.)

**1917 г. январь, 6** Начала функционировать железная дорога Казань–Екатеринбург. (Очерки истории Удмуртской АССР. – Т. 1. – Ижевск, 1958. – С. 286.)

**1917 г. май** Избран Совет рабочих депутатов Сюгинского завода. (ЦГА УР, ф. 1086, оп. 1, д. 1, л. 2.)

**1917 г. июнь, 1** Постановлением исполкома Совета рабочих депутатов Сюгинского завода установлен 8-часовой рабочий день. (Док. № 40.)

**1918 г. май, 29** Принято постановление исполкомом Елабужского уездного Совета РС и КД о национализации Сюгинского завода. (Октябрьская социалистическая революция в Удмуртии. Сборник документов и материалов. – Ижевск, 1957. – С. 324. ЦГА УР, ф. 204, оп. 38, д. 7, л. 30.)

**1918 г. июль** В окрестностях Сюгинского завода организован партизанский отряд под руководством С. В. Боброва. (ЦГА УР, ф. 827, оп. 1, д. 6, л. 29–29об.)

**1918 г. август, 15** Избран революционный комитет Сюгинского завода. (ЦГА УР, ф. 1086, оп. 1, д. 1, л. 99.)

**1918 г. [ноябрь]** Открыт рабочий клуб Сюгинского стекольного завода в бывшем доме С. А. Шишкова. (ЦГА УР, ф. 195, оп. 1, д. 1443, л. 204.)

**1918 г. декабрь** Создана первая комсомольская ячейка на Сюгинском заводе. (Можгинские вести. – 2003. – 28 октября.)

**1919 г. [апрель]** Завод захвачен войсками А. В. Колчака (освобожден в конце мая 1919 г.). (ЦГА УР, ф. 75, оп. 1, д. 123, л. 62–90.)

**1921 г. июль, 27** Постановлением Вятского губсовнархоза Сюгинский стекольный завод передан в ведение Совнархоза Вотской автономной области. (ЦГА УР, ф. 59, оп. 1, д. 3, л. 89.)

**1921 г. сентябрь** Создан Сюгинский торговый центральный рабочий кооператив. (ЦГА УР, ф. 133, оп. 1, д. 22, л. 23, 25.)

**1921 г. октябрь, 6** Создана Можгинская уездная комиссия помощи голодающим. (ЦГА УР, ф. 59, оп. 1, д. 13, л. 123; ЦДНИ УР, ф. 16, оп. 1, д. 72, л. 10.)

**1921 г. декабрь, 8** Образован Можгинский уезд Вотской автономной области с центром в с. Можга. (СУ и Р РСФСР. – 1921. – № 79. – Ст. 678.)

**1921 г. декабрь, 20** Открыта школа 2-й ступени в поселке Сюгинском. (ЦГА УР, ф. 1243, оп. 1, д. 194, л. 121.)

**1921 г. декабрь, 29** Сюгинский завод передан из ведения Вотской автономной области в Центральное объединение стекольных заводов. (ЦГА УР, ф. 59, оп. 1, д. 3, л. 95.)

**1922 г. февраль, 13** При Сюгинском заводе создана комиссия по борьбе с сыпным тифом. (ЦГА УР, ф. 59, оп. 1, д. 3, л. 64.)

| | |
|---|---|
| **1922 г. апрель, 8** | Со станции «Сюгинская» эвакуировано 300 детей из голодающего Можгинского уезда в Гомельскую губернию. (ЦГА УР, ф. 174, оп. 1, д. 110, л. 53, 103.) |
| **1922 г.** | На базе Елабужской учительской семинарии (открытой 4 ноября 1918 г.) создан Можгинский вотский педагогический техникум, которому 21 ноября 1922 г. присвоено имя Трофима Борисова. (ЦГА УР, ф. 174, оп. 1, д. 162, л. 42–43; д. 165, л. 181об.; Культурное строительство в Удмуртии. Сборник документов (1917–1940 гг.). – Ижевск, 1970.) |
| **1923 г. февраль, 3** | Сюгинский стеклозавод передан из ведения Центрального стеклофарфортреста в ведение Вотского облсовнархоза. (ЦГА УР, ф. 15, оп. 1, д. 105, л. 15.) |
| **1924 г. январь, 26** | Проведен митинг по случаю смерти В. И. Ленина. (Док. № 76.) |
| **1924 г. май, 8** | Произошел пожар в с. Можге, уничтоживший все уездные учреждения и большую часть домовладений, после которого центр Можгинского уезда было решено перенести в Сюгинский завод. (ЦГА УР, ф. 133, оп. 1, д.2, л. 86–87об.) |
| **1924 г. апрель, 3** | Поселок Сюгинский переименован в Красный поселок. (СУ и Р РСФСР. – 1924. – № 33. – Ст. 305.) |
| **1924 г. июль, 1** | Принято постановление Можгинского уисполкома Совета РК и КД о названии улиц в новом городе. (Док. № 83.) |
| **1924 г. июль, 3** | Создана организация юных пионеров. (ЦДНИ УР, ф. 29, оп. 1, д. 10, л. 21об.) |
| **1924 г. октябрь, 1** | Коммунисты стекольного завода перечислили однодневный заработок в помощь жителям г. Ленинграда, пострадавшим от наводнения. (ЦДНИ УР, ф. 36, оп. 1, д. 2, л. 63.) |
| **1924 г.** | Открыта школа № 1. (Школы Удмуртской АССР. Справочник. Устинов, 1986. – С. 213.) |
| **1924 г.** | Установлено электрическое освещение в заводском поселке. (ЦГА УР, ф. 75, оп. 1, д. 123, л. 62–90.) |
| **1924 г.** | Основан лесопильный завод. (ЦГА УР, ф. 311, оп. 1, д. 9, л. 28–29.) |
| **1926 г. февраль, 1** | Сюгинский стекольный завод перешел в ВАО в распоряжение Вотского промышленного комбинированного треста «Удмурттрест». (ЦГА УР, ф. 75, оп. 1, д. 123, л. 89.) |
| **1926 г. июль, 1** | Проведено слияние Краснопосельского городского и Сюгинского заводского поселковых Советов в Краснопосельский городской Совет. (ЦГА УР, ф. 133, оп. 1, д. 10, л. 143, 251об.) |
| **1926 г. октябрь, 26** | Красный поселок преобразован в город Красный. (СУ и Р РСФСР. — 1926. — № 65. – Ст. 516.) |

| | |
|---|---|
| **1926 г. ноябрь, 14** | Открыта консультация по вопросам охраны материнства и младенчества (детская консультация). (ЦГА УР, ф. 43, оп. 1, д. 9, л. 5.) |
| **1926 г.** | Начала действовать пожарная команда г. Можги. (Док. № 93; ЦГА УР, ф. 1245, оп. 1, д. 20, л. 28.) |
| **1926 г.** | Построен мост по улице Можгинской. (ЦДНИ УР, ф. 29, оп. 1, д. 350, л. 104–107.) |
| **1927 г. март, 11** | Город Красный переименован в город Можга. (СЗ и Р СССР. – 1927. - № 16. – Ст. 175.) |
| **1927 г. сентябрь, 11** | Организована ячейка общества Красного Креста. (ЦГА УР, ф. 43, оп.1, д. 17, л. 44, 45.) |
| **1927 г. октябрь, 18** | Создано Можгинское агентство Госбанка СССР. (ЦГА УР, ф. 70, оп. 1, д. 30, л. 72.) |
| **1927 г. октябрь, 27** | Организована лесопромысловая кооперативная артель «Большевик» Удлеспромхимсоюза. (ЦГА УР, ф. 1247, оп. 1, д. 76, л. 4об., 5; д. 89, л. 7.) |
| **1927 г.** | Начал действовать Можгинский древошерстный завод. (ЦГА УР, ф. 35, оп. 1, д. 1086, л. 29.) |
| **1927 г.** | Организована кооперативно-торгово-производственная артель инвалидов «Красная звезда» Удкоопинсоюза (с 1960 г. – Можгинская фабрика «Красная звезда», с 2001 г. – ЗАОр МДНП «Красная звезда»). (ЦГА УР, ф. 1247, оп. 1, д. 76, л. 2об.–3; д. 89, л. 5об.; Архивный отдел администрации г. Можги, ф. 2, оп. 1, д. 273, л. 69.) |
| **1928 г. июль, 1** | Организована производственная артель «Красное знамя». (ЦГА УР, ф. 35, оп. 4, д. 1, л. 249об.) |
| **1928 г.** | Организована промыслово-кооперативная артель «Кожевник» (в 1948 г. переименована в артель «Универсал»). (ЦГА УР, ф. 1247, оп. 1, д. 76, л. 6об. –7; д. 89, л. 4об.) |
| **1928 г.** | Открыт аптекарский магазин Аптекоуправления Вотской автономной области. (ЦГА УР, ф. 1245, оп. 1, д. 10, л. 145об.) |
| **1928 г.** | В г. Можге начал функционировать Южный Вотский районный союз потребобществ. (ЦГА УР, ф. 1245, оп. 1, д. 10, л. 145.) |
| **1929 г. март, 22** | Президиумом Можгинского горсовета РК и КД принято решение о сносе колокольни со здания бывшей церкви. (ЦГА УР, ф. 133, оп. 1, д. 95, л. 20об.) |
| **1929 г. апрель, 25** | Открыты детские ясли при стеклозаводе «Свет». (ЦГА УР, ф. 133, оп. 1, д. 95, л. 24.) |
| **1929 г. июль, 15–16** | Состоялся I съезд Советов Можгинского района. (ЦДНИ УР, ф. 311, оп. 1, д. 3, л. 2.) |
| **1929 г. октябрь, 29** | Открыта школа № 2 г. Можги. (ЦГА УР, ф. 1243, оп. 1, д. 224, л. 113об. –114.) |

| | |
|---|---|
| **1929 г.** | Пущен в эксплуатацию стеклозавод «Химик». (Док. № 137.) |
| **1930 г. март, 28** | Принято постановление Вотского облисполкома о перебазировании Сюмсинского лесотехникума в г. Можгу. (ЦГА УР, ф. 1066, оп. 1, д. 6, л. 10.) |
| **1930 г. февраль, 1** | Произошла забастовка рабочих мастерских артелей «Красное знамя» и «Живой труд». (Док. № 114.) |
| **1930 г. апрель** | Начала выходить газета «Социализме» на удмуртском языке. (ЦДНИ УР, ф. 311, оп. 1, д. 1, л. 157, 179) |
| **1930 г. июль, 4** | Открыт летний театр в городском парке культуры. (ЦГА УР, ф. 1243, оп. 1, д. 1, л. 103–103об.; д. 2, л. 48.) |
| **1930 г. октябрь, 22** | Открыта сберегательная касса г. Можги. (ЦДНИ УР, ф. 311, оп. 1, д. 3, л. 31.) |
| **1930 г.** | Открыт Дом колхозника. (ЦГА УР, ф. 1245, оп. 1, д. 20, л. 28.) |
| **1930 г.** | Открыт ветеринарный техникум. (Док. № 137.) |
| **1930 г.** | Начала выходить газета «Можгинский рабочий». (ЦГА УР, ф. 35, оп. 1, д. 1169, л. 110.) |
| **1931 г. январь, 1** | Начала действовать Можгинская машинно-тракторная станция. (ЦГА УР, ф. 1245, оп. 1, д. 24, л. 52.) |
| **1931 г. сентябрь, 20** | Организована Можгинская база Удмуртпотребсоюза. (ЦГА УР, ф. 1274, оп. 1, д. 6, л. 93.) |
| **1931 г.** | Открыта Можгинская типография. (ЦГА УР, ф. 1247, оп. 1, д. 31, л. 19.) |
| **1931 г.** | Организована машинно-тракторная мастерская. (ЦГА УР, ф. 1247, оп. 1, д. 47, л. 2.) |
| **1932 г. июнь, 1** | Пущен в эксплуатацию Удмуртский экстрактовый завод «Удмурт» Государственного треста «Дубитель» Наркомата легкой промышленности СССР (с 1954 г. – Можгинский государственный завод дубильных экстрактов). (ЦГА УР, ф. 475, оп. 1, д. 173, л. 1; Док. № 123.) |
| **1932 г. октябрь, 25** | Открыты городские детские ясли. (ЦГА УР, ф. 195, оп. 1, д. 1443, л. 176.) |
| **1932 г. ноябрь, 8** | Начала функционировать детская молочная кухня. (ЦГА УР, ф. 195, оп. 1, д. 1443, л. 176.) |
| **1932 г.** | Организована фельдшерско-акушерская школа (с 1954 г. – Можгинское медицинское училище). (ЦДНИ УР, ф. 311, оп. 1, д. 188, л. 23.) |
| **1932 г.** | Образован отдел коммунального хозяйства исполкома Можгинского горсовета с подчинением Народному комиссариату коммунального хозяйства УАССР. (ЦГА УР, ф. 365, оп. 2, д. 1, л. 25.) |
| **1934 г. апрель, 26** | Геройски погиб в схватке с бандитами участковый милиционер И. Ф. Быстрых. (ЦГА УР, ф. 453, оп. 2, д. 559, л. 12.) |

| | |
|---|---|
| **1934 г.** | Открыта средняя школа № 3 (до 1953 г. – семилетняя). (Школы Удмуртской АССР. Справочник. – Устинов, 1986. – С. 214.) |
| **1935 г. август, 20** | Построена парашютная вышка. (ЦДНИ УР, ф. 311, оп. 1, д. 30, л. 411, 424.) |
| **1935 г.** | Открыт Можгинский русский драмтеатр. (ЦГА УР, ф. 475, оп. 1, д. 149, л. 91.) |
| **1935 г.** | Организована можгинская артель «Лесохимик». (ЦГА УР, ф. 1247, оп. 1, д. 75, л. 38.) |
| **1936 г. январь** | Открыт районный краеведческий музей. (Док. № 138.) |
| **1936 г. сентябрь, 5** | Принято решение бюро Можгинского райкома ВКП(б) о выпуске газеты «Ленинъя» на русском и удмуртском языках. (ЦДНИ УР, ф. 311, оп. 1, д. 37, л. 102.) |
| **1936 г.** | Организована Можгинская школа механизации сельского хозяйства. (ЦГА УР, ф. 1247, оп. 1, д. 236, л. 14.) |
| **1937 г. сентябрь, 21** | Постановлением СНК УАССР утверждена схема планировки г. Можги. (ЦГА УР, ф. 551, оп. 2, д. 72, л. 307.) |
| **1939 г.** | Открыт межрайонный участок ГАИ НКВД. (Можгинские вести. – 2001. – 3 июля.) |
| **1939 г.** | Открыта средняя школа № 6. (Школы Удмуртской АССР. Справочник. – Устинов, 1986. – С. 216.) |
| **1940 г. декабрь, 28** | Хлебопекарня № 7 преобразована в Можгинский хлебокомбинат. (ЦГА УР, ф. 1247, оп. 1, д. 38, л. 7, 8.) |
| **1941 г. апрель, 1** | Начала свою работу Можгинская швейная мастерская. (ЦГА УР, ф. 1111, оп. 1, д. 540, л. 17–19; д. 653, л. 1.) |
| **1941 г. май, 16** | На базе Можгинского отделения «Заготлен» создана Можгинская льнобаза. (ЦГА УР, ф. 1247, оп. 1, д. 82, л. 1.) |
| **1941 г. сентябрь, 5** | Можгинское отделение Удмуртторга реорганизовано в Можгинский городской торг Наркомата торговли УАССР. (ЦГА УР, ф. 1247, оп. 1, д. 80, л. 3; д. 89, л. 1.) |
| **1941 г. октябрь, 30** | В городе введена обязательная светомаскировка. (Док. № 170; ЦГА УР, ф. 1243, д. 54, л. 123об.) |
| **1941 г. декабрь, 9** | В г. Можгу из г. Краснодона прибыло Военно-политическое училище Харьковского военного округа. (ЦГА УР, ф. 737, оп. 1, д. 12, л. 122, 123.) |
| **1941 г.** | Создан Можгинский городской пищекомбинат. (ЦГА УР, ф. 1247, оп. 1, д. 79, л. 3.) |
| **1943 г. март** | Госпиталь № 3888 реорганизован в спецгоспиталь для военнопленных. (Док. № 192.) |
| **1944 г. сентябрь, 1** | Открыта городская гостиница. (ЦГА УР, ф. 1247, оп. 1, д. 92, л. 5; д. 89, л. 5.) |

| | |
|---|---|
| **1945 г. январь, 1** | Мяльно-трепальный пункт Можгинской льнобазы преобразован в Можгинский льнозавод. (ЦГА УР, ф. 1247, оп. 1, д. 97, л. 7.) |
| **1945 г. март, 10** | Состоялась встреча интеллигенции г. Можги с дочерью В. Г. Короленко. (Удмуртская правда. – 1945. – 10 марта.) |
| **1945 г. август, 19** | Спецгоспиталь № 3888 и госпиталь № 5880 в г. Можге объединены в один госпиталь № 3888 на 1500 коек. (ЦДНИ УР, ф. 16, оп. 1, д. 4147, л. 63.) |
| **1946 г. январь, 10** | Удмуртпромсоюзом организована промартель «3-я пятилетка» для производства веревок и канатов (в 1950 г. была реорганизована путем слияния с артелью «Универсал».) (ЦГА УР, ф. 1247, оп. 1, д. 50, л. 1, 3; д. 89, л. 7об.) |
| **1948 г. июль, 14** | Основан Можгинский маслозавод Удмуртского треста «Маслопром». (ЦГА УР, ф. 1247, оп. 1, д. 107, л. 8.) |
| **1951 г.** | Открыта средняя школа № 5 (до 1952 г. – семилетняя). (Школы Удмуртской АССР. Справочник. — Устинов, 1986. – С. 216.) |
| **1952 г. май, 15** | Принято постановление Совета Министров УАССР об организации детской музыкальной школы. (ЦГА УР, ф. 551, оп. 2, д. 1663, л. 52.) |
| **1953 г. июнь, 3** | Произошло объединение Можгинского лесозавода с Можгинским леспромхозом. (ЦГА УР, ф. 1108, оп. 1, д. 534, л. 239.) |
| **1953 г. октябрь, 3** | Создана Можгинская автобаза Удмуртпотребсоюза. (ЦГА УР, ф. 1247, оп. 1, д. 107, л. 11.) |
| **1953 г. декабрь, 14** | Принято постановление Совета Министров УАССР об открытии в г. Можге автотранспортной конторы. (ЦГА УР, ф. 1120, оп. 1, д. 1, л. 466–466об.) |
| **1956 г. январь, 1** | Создан дорожно-эксплуатационный участок № 238 для обслуживания автодорог республиканского (РСФСР) значения: Ижевск–Можга–Елабуга (168 км), Можга–Бемыж–Крымская Слудка. (75 км). (ЦГА УР, ф. 1247, оп. 1, д. 270, л. 3.) |
| **1956 г. март, 1** | Городской кинотеатр «Победа» преобразован в первоэкранный кинотеатр. (ЦГА УР, ф. 1251, оп. 1, д. 70, л. 3.) |
| **1956 г. октябрь, 11** | Открыта детская спортивная школа. (ЦГА УР, ф. 1243, оп. 1, д. 194, л. 129.) |
| **1956 г. ноябрь, 9** | Можгинская артель «Красное знамя» реорганизована в Можгинский литейно-механический завод (с 1966 г. — Можгинский завод машиностроительных деталей, с 1990 г. Можгинский редукторный завод, с 1992 г. – ОАО «Конус»). (ЦГА УР, ф. 1111, оп. 3, д. 16, л. 28; Архивный отдел администрации г. Можги, ф. 104, оп. 1, д. 417, л. 37; оп. 1а, д. 37, л. 1; ф. 94, оп. 2, д. 44, л. 104.) |
| **1957 г. октябрь, 25** | Можгинская маслосбытовая база объединена с маслозаводом. (ЦГА УР, ф. 1116, оп. 18, д. 1, л. 15.) |

| | |
|---|---|
| **1957 г.** | Открыт детский парк. (ЦГА УР, ф. 1243, оп. 1, д. 194, л. 98.) |
| **1958 г. январь, 2** | Зарегистрирована религиозная община мусульман г. Можги. (ЦГА УР, ф. 551, оп. 2, д. 2536, л. 6.) |
| **1958 г. март, 6** | Организовано общество садоводов-любителей. (ЦГА УР, ф. 1243, оп. 1, д. 214, л. 17.) |
| **1958 г. апрель, 10** | Открылось почтовое отделение на Красном поселке. (ЦГА УР, ф. 1243, оп. 1, д. 214, л. 41–41об.) |
| **1959 г. январь, 1** | Создан Можгинский межрайонный туберкулезный диспансер со стационаром на 100 коек в результате объединения туберкулезного санатория и туберкулезного диспансера. (ЦГА УР, ф. 1247, оп. 1, д. 249, л. 5.) |
| **1960 г. март, 24** | Открыт Можгинский мясокомбинат. (ЦГА УР, ф. 1247, оп. 1, д. 316, л. 1.) |
| **1960 г. сентябрь, 29** | Образована Можгинская швейная фабрика. (ЦГА УР, ф. 1247, оп. 1, д. 336, л. 2.) |
| **1961 г. июль, 1** | Создан Можгинский лесокомбинат на базе ликвидированного Можгинского леспромхоза. (ЦГА УР, ф. 1247, оп. 1, д. 382, л. 2.) |
| **1961 г. июль, 17** | Организована контора коммунальных предприятий и благоустройства г. Можги. (ЦГА УР, ф. 1247, оп. 1, д. 377, л. 5.) |
| **1961 г. сентябрь, 8** | Создан Совет представителей промышленных предприятий и торгующих организаций города. (ЦДНИ УР, ф. 311, оп. 1, д. 357, л. 225–225об.) |
| **1961 г. декабрь, 29** | Образован Можгинский завод стеновых материалов. (ЦГА УР, ф. 1247, оп. 1, д. 460, л. 2.) |
| **1962 г.** | Открыта средняя школа № 9. (Школы Удмуртской АССР. Справочник. — Устинов, 1986. – С. 216.) |
| **1963 г. февраль, 1** | Город Можга отнесен в категории городов республиканского (АССР) подчинения. (Ведомости Верховного Совета РСФСР. – 1963. – № 5. – Ст. 55.) |
| **1964 г. август, 31** | Открыт Можгинский завод строительных материалов. (ЦГА УР, ф. 1465, оп. 3, д. 29, л. 168.) |
| **1965 г. апрель, 27** | Создан городской штаб народной дружины. (ЦДНИ УР, ф. 4780, оп. 3, д. 5, л. 155.) |
| **1966 г. февраль, 8** | В каждом микрорайоне города созданы общественные Советы для усиления массово-политической работы среди населения. (ЦДНИ УР, ф. 4780, оп. 3, д. 651, л. 33об. –34об.) |
| **1966 г. июнь, 17** | Организовано хозрасчетное Можгинское торфопредприятие. (ЦГА УР, ф. 635, оп. 2, д. 687, л. 75.) |
| **1966 г. июнь, 27** | Начальная школа № 8 реорганизована в восьмилетнюю школу № 8. (ЦГА УР, ф. 35, оп. 2, д. 687, л. 92.) |

| | |
|---|---|
| **1966 г. октябрь, 25** | Образован городской комитет защиты мира. (ЦДНИ УР, ф. 4780, оп. 3, д. 652, л. 118.) |
| **1968 г. май, 28** | На базе Можгинского горпищекомбината создан завод плодово-ягодных вин. (ЦГА УР, ф. 89, оп. 3, д. 1183, л. 112.) |
| **1968 г.** | Открыта средняя школа № 10. (Школы Удмуртской АССР. Справочник. – Устинов, 1986. – С. 217.) |
| **1969 г. октябрь, 24** | Учреждена городская Книга памяти. (ЦДНИ УР, ф. 4780, оп. 5, д. 458, л. 194.) |
| **1971 г. февраль, 20** | Впервые в г. Можге проведены спортивные соревнования по биатлону. (Ленинское знамя. – 1971. – 24 февраля.) |
| **1971 г. август** | Открыта детская художественная школа. (Ленинское знамя. – 1971. – 25 августа.) |
| **1972 г. июнь, 1** | Организован Можгинский лесокомбинат на базе лесхоза. (ЦГА УР, ф. 1091, оп. 3, д. 1813, л. 344.) |
| **1972 г. октябрь, 19** | Создано Можгинское дорожно-строительное управление. (ЦГА УР, ф. 1120, оп. 1, д. 793, л. 111.) |
| **1974 г. март, 19** | Состоялась первая городская профсоюзная конференция. (Ленинское знамя. – 1974. – 22 марта.) |
| **1977 г. декабрь, 25** | Открыт новый универмаг. (Ленинское знамя. – 1978. – 1 января.) |
| **1979 г. июль, 31** | Принята в эксплуатацию вторая очередь самой мощной в Удмуртии Можгинской компрессорной станции на газопроводе, идущем из Тюменской области в центральные районы России. (ЦГА УР, ф. 546, оп. 2, д. 3632, л. 260.) |
| **1979 г. ноябрь, 5** | Открылся музей удмуртского народного творчества. (ЦГА УР, ф. 546, оп. 2, д. 3599, л. 117.) |
| **1980 г. декабрь, 24** | Утвержден герб г. Можги. Эскиз разработан преподавателем Можгинской детской художественной школы Л. Н. Костроминой. (ЦГА УР, ф. 546, оп. 2, д. 3928, л. 49; Архивный отдел администрации г. Можги, ф. 72, оп. 1, д. 707, л. 212.) |
| **1982 г. октябрь** | Завершено строительство автомагистрали Ижевск–Можга–Алнаши–граница Татарской АССР. (Док. №276.) |
| **1983 г. май, 30** | Музею «Набат памяти» присвоено почетное звание – народный музей. (ЦГА УР, ф. 1105, оп. 1, д. 1266, л. 144.) |
| **1985 г. август, 28** | Организовано отделение республиканского добровольного общества борьбы за трезвость. (ЦДНИ УР, ф. 4780, оп. 1, д. 599, л. 63.) |
| **1987 г. январь, 1** | На базе Можгинского филиала Сарапульского завода «Элеконд» создан Можгинский завод радиодеталей. (ЦДНИ УР, ф. 4780, оп. 1, д. 667, л. 90–91.) |
| **1988 г. январь, 19** | Создано творческое объединение молодых художников. (ЦДНИ УР, ф. 383, оп. 12, д. 4, л.17, 21.) |

| | |
|---|---|
| **1989 г. январь, 16** | Создана комиссия исполкома городского Совета народных депутатов по вопросам индивидуальной трудовой деятельности. (Архивный отдел администрации г. Можги, ф. 11, оп. 1, д. 1087, л. 7.) |
| **1989 г. май, 17** | Школа-интернат г. Можги реорганизована в детский дом семейного типа. (Архивный отдел администрации г. Можги, ф. 11, оп. 1, д. 1082, л. 5.) |
| **1991 г. май, 19** | Организован татарский общественный центр г. Можги. (Можгинские вести. – 2001. – 8 февраля.) |
| **1991 г. октябрь** | Образован Комитет по приватизации государственного имущества и жилья в городе. (Архивный отдел администрации г. Можги, ф. 11, оп. 1, д. 1175, л. 307.) |
| **1991 г. декабрь, 23** | Создана городская организация Российского Союза Молодежи. (ЦДНИ УР, ф. 92, оп. 28, д. 4, л. 6.) |
| **1992 г. июнь, 9** | Создана городская комиссия по восстановлению прав реабилитированных жертв политических репрессий. (Архивный отдел администрации г. Можги, ф. 11, оп. 1, д. 1205, л. 149.) |
| **1992 г.** | Построена мечеть с минаретом. (Известия Удмуртской Республики. – 1992. – 23 июня.) |
| **1994 г., февраль** | Можгинский объединенный госархив преобразован в Архивный отдел администрации г. Можги. (Архивный отдел администрации г. Можги, ф. 11, оп. 3, д. 2, л. 25.) |
| **1994 г. апрель, 11** | Вступил в должность первый глава городского самоуправления г. Можги И. Н. Семенов. (Архивный отдел администрации г. Можги, ф. 11, оп. 1, д. 12, л. 84.) |
| **1994 г. май, 31** | Принят Устав муниципального образования «Город Можга». (Архивный отдел администрации г. Можги, ф. 327, оп.1, д. 230, л. 334–339.) |
| **1995 г. сентябрь, 18** | Образовано ЗАО «Можхим». (Архивный отдел администрации г. Можги, ф. 72, оп. 1, д. 21, л. 310.) |
| **1996 г. март, 6** | Открыт Можгинский торговый дом. (Известия Удмуртской Республики. – 1996. – 6 марта.) |
| **1999 г. ноябрь** | Начал функционировать социально-деловой центр, созданный при поддержке канадской фирмы «Уайт рейнолдс интернэшнл» для развития малого предпринимательства в городе. (Можгинские вести. – 2001. – 29 ноября.) |
| **2000 г. декабрь, 21** | Открыта общественная приемная полномочного представителя Президента Российской Федерации в Приволжском федеральном округе в г. Можге. (Можгинские вести. – 2002. – 5 февраля.) |
| **2001 г. апрель, 10** | Образован союз предпринимателей г. Можги. (Можгинские вести. – 2001. – 10 апреля.) |

**2001 г. сентябрь, 27** Утверждено Положение о флаге муниципального образования «Город Можга». (Можгинские вести. – 2001. – 9 октября.)

**2002 г. июнь, 19** Состоялось организационное собрание Можгинской городской организации Удмуртского регионального отделения Всероссийской партии «Единство и Отечество» – «Единая Россия». (Можгинские вести. – 2002. – 22 июня.)

**2002 г.** Открыт филиал Удмуртского государственного университета. (Можгинские вести. – 2002. – 3 октября.)

**2004 г. август, 9** Открыт памятник жертвам политических репрессий. (Можгинские вести. – 2004. – 12 августа.)

**2004 г. декабрь, 15** Утверждена Программа социально-экономического развития г. Можги на 2005–2009 гг. (Программа социально-экономического развития г. Можги на 2005 –2009 гг. – Можга, 2005. – С. 2.)

**2005 г. май, 4** Состоялось вознесение куполов с крестами на строящемся храме Святителя и Чудотворца Николая. (Можгинские вести. – 2005. – 12 мая.)

**2005 г. август, 27** Город Можга отметил свое 170-летие. (Можгинские вести. – 2005. – 27 августа.)

АРХИВЫ УДМУРТИИ

## ИМЕННОЙ УКАЗАТЕЛЬ


**А**

Абашев Р. Н. – 461, 467
Авакумов П. Г. – 147
Авдеева Г. П. – 308
Ажимова – 376
Азин В. М. – 13, 123, 125, 126, 127, 129, 219, 220
Акбаров А. М. – 459
Александров Н. А. – 38
Алексеев М. А. – 438
Альчикова Е. И. – 401
Алюков – 248
Амбрасов – 320
Андреев – 277, 298
Андреев К. А. – 18
Андреева Л. – 227
Андреевы – 37, 38
Анисимов – 340
Ароштам – 126
Астраханцев – 384
Асхадулин – 320
Ахмадулина Г. Г. – 448
Ахматиев – 307

**Б**

Бабкин П. А. – 391
Бабушкин С. – 481
Бабушкина – 268 , 307
Бабушкина А. П. – 290
Баженов Д. И. – 18, 178, 181, 184
Базов – 126
Байбородов – 231, 384
Байбородов И. П. – 318, 319
Байдулова – 268
Байкова М. Н. – 326
Байметов А. И. – 391
Байтеряков Н. С. – 439
Балобанов – 111
Балобанов А. Л. – 493
Балобанов В. П. – 345
Балобанов К. – 255
Балобанова Е. М. – 376
Баранов – 223
Барсков Г. В. – 471
Басов С. А. – 13
Белослудцева – 197
Беляев – 389
Беляев С. – 255
Березкин В. С. – 391
Березкина Г. Ф. – 401
Бикметова – 268
Благовидов К. Я. – 19, 140
Близнецов – 300
Близнецова – 294
Близнюк – 341
Блинов – 126
Блинов Н. А. – 72, 84, 89, 90, 94, 95, 97, 104, 115, 117, 121
Блинова Г. П. – 474
Бобков Н. П. – 355
Бобров – 114, 117, 176
Бобров И. – 121, 122, 123
Бобров И. Г. – 128
Бобров К. – 118
Бобров К. Г. – 128
Бобров М. – 90
Бобров М. П. – 121, 122, 123, 140
Бобров П. Г. – 128
Бобров С. В. – 186, 219
Боброва З. Н. – 18, 120
Бобылев А. В. – 161
Богданов – 167
Богоявленская Т. А. – 68
Боков В. – 412
Борисов Б. В. – 408
Бородулин – 315
Бостром – 73
Бравич – 239
Бродникова – 290
Бродникова Е. Н. – 285

Брызгалов К. А. – 258, 259
Бурков – 229
Буркова К. С. – 401
Бутов И. – 18, 255
Буторина Н. Г. – 459
Бучиловский А. П. – 72
Бушмакин – 267
Бушуев М. И. – 128
Бушуев П. И. – 128
Быков Г. А. – 147
Былев А. – 275
Былева – 298, 299
Быстрых И. Ф. – 217

**В**

Вавилов – 233
Валеев – 412
Валиуллина Т. Г. – 421
Вальман Ю. Ф. – 68
Василевская В. – 309
Васильев А. – 270
Васильев П. В. – 199 , 436
Васильев П. Г. – 333, 392
Вахрушев В. И. – 419
Вахрушева – 317
Величинская Е. В. – 459
Вельков И. С. – 199
Вепрев – 148, 152
Веретенникова Н. Я. – 387
Веселовский В. В. – 223
Ветошкин В. – 289
Виль – 289, 290
Вильевич – 290
Виноградова В. Н. – 120
Винокуров Г. – 167
Вичужанин А. Г. – 7
Владыкин В. – 391
Волков – 193, 220
Волков А. А. – 466, 467, 470, 495
Волков С. Е. – 262, 268, 275
Вологжанин – 229
Воронцов – 354
Воронцов И. – 177
Ворончихин–Ажимов В. В. – 348
Ворошин – 330
Вотинцев – 311
Врангель – 136
Вылегжанин – 213
Вылегжанина – 334, 340

**Г**

Габитов Ж. М. – 383
Галлямов Р. Г. – 493
Галушкин Н. П. – 436
Гальцев – 323
Гарипов Х. А. – 439
Гасников – 383
Гассара – 111
Герасимов – 312
Герасимов А. М. – 299, 302, 322, 323, 325, 329
Гитлер – 271
Гладких – 197
Гланштейн – 290
Голенков – 229
Головин В. – 389
Головин Я. Н. – 390, 392
Голубцов И. – 280
Горбунов – 212, 220, 232, 237, 267, 276, 291, 293, 302
Горбунов А. А. – 18
Горбунов Б. П. – 199
Горбунова Ю. И. – 28
Городилов М. Е. – 110
Горохов – 234
Горошникова С. П. – 473
Гречины – 41
Григорьев М. А. – 487
Гризадулин – 290
Гроздова Т. А. – 18, 120
Грозных Н. И. – 176
Гундорин А. П. – 123, 124
Гусев С. И. – 124
Гусева – 340

**Д**

Данилов – 162
Данилов Г. Д. – 7
Данышев – 219, 220
Двоеглазов М. И. – 147
Демидов Б. И. – 197
Демин – 341
Демин А. П. – 353
Денисенко А. А. – 404, 412
Денисов – 237
Деревягин – 148
Деревягин П. – 146
Деревягин П. И. – 18, 156
Дерюгин – 148, 197



АРХИВЫ УДМУРТИИ

Дерюгин А. – 118
Дерюгин А. А. – 128, 221
Дерюгин А. З. – 340
Дерюгин А. И. – 287
Дерюгин В. Ф. – 137
Дерюгин Г. Н. – 128, 221
Дерюгин Е. И. – 18, 136, 138, 141
Дерюгин И. И. – 128
Дерюгин И. М. – 120
Дерюгин М. – 118
Дерюгин М. З. – 128, 221
Дерюгин Н. И. – 118, 128, 221
Дерюгины – 42, 44, 45
Дистанов Н. – 451
Дмитриева – 293
Добровольский – 248
Долганов В. М. – 372, 374
Драгунов – 235
Дунаев М. И. – 419
Дурыманов А. – 192
Дутов А. И. – 219
Дыляев – 137
Дыляев И. С. – 128
Дыляев Н. М. – 105, 106
Дыляевы – 39
Дымеев И. К. – 127, 221
Дьяконов – 320

**Е**

Евдокимов – 384, 391
Евсеев – 267
Евтропов Н. – 72, 73
Евтушенков В. И. – 334
Егоров В. Г. – 196
Ежов Н. – 94
Елкин – 212
Елькин – 317
Елькина – 310
Ельцов – 274
Ельцов С. К. – 374, 376
Емельянов М. П. – 392
Епифанов П. Г. – 242, 248
Еремеев – 198
Еремин Ю. К. – 375, 376
Есипов А. Д. – 385, 388, 395, 397, 412

**Ж**

Жданов В. – 284
Жевлакова Т. К. – 310
Жигаленкова – 376
Жилина М. П. – 199
Жильцов – 148
Жириль Ф. В. – 463
Жуйков А. А. – 472
Жуков – 211, 280, 288, 300, 301
Жуков А. В. – 128, 221
Жуков М. В. – 18, 105, 106, 107, 109, 110, 114, 117
Жучков М. П. – 282, 283, 295

**З**

Загуменнов В. Н. – 424
Зазянов С. Е. – 436
Залетова Н. А. – 401
Замятин – 121
Замятина – 257
Зараелян (Зараильян) Х. Р. – 305
Захарова – 229
Зворыгин – 270
Звягинцев А. В. – 472
Звягинцев П. В. – 326
Зеленков В. – 190
Зембеков П. – 18, 229
Земцов – 231
Земцов П. – 255
Зимина А. Н. – 73, 75
Зинатов – 376, 380
Злобина А. Е. – 474
Золотарева Н. И. – 475
Зорина А. – 284
Зубкова М. М. – 355
Зубрин В. П. – 436
Зыбин Ф. Е. – 19
Зыков А. А. – 420

**И**

Ибрагимова – 268
Иванов – 111, 126, 155, 300, 320
Иванов А. – 118
Иванов И. – 121, 122, 123
Иванов И. А. – 52, 53, 59, 92, 94, 97, 98, 116, 118
Иванов И. Н. – 459
Иванов М. – 161
Иванов М. Н. – 169
Иванов Н. – 198
Иванов Н. И. – 365, 393, 412
Иванов Ф. – 87, 88

Иванова – 234
Иванова А. – 18, 255, 257
Иванова Д. – 213
Иванова П. – 255
Ивонин И. – 18, 229
Игнатьев – 214
Игумнов – 62
Ижболдин Ф. – 90
Имбирев Н. П. – 358
Ингеровский – 239
Ишмитов – 267
Иютин М. И. – 155, 157, 166

К
Кабанов А. – 123
Кабанов И. – 118, 255
Кабанов И. И. – 128
Кабанов М. Е. – 118, 127
Кабанов М. С. – 128, 221
Кабанов Я. И. – 128, 221
Кабанова – 212
Кабанова А. И. – 287
Кабановы – 47
Кавляк – 230
Казаков – 223
Казакова К. И. – 256
Казанцев А. И. – 377, 378
Казаринов – 109
Кайшев – 384
Калинин – 354
Камашев К. – 191
Камашев С. – 436
Камышанский П. К. – 91
Кандаков – 268
Канкасова Л. И. – 401
Капустин – 287
Капустин В. А. – 128
Капустин И. А. – 117, 135
Капустин И. М. – 128
Капустин М. – 106, 107, 109, 121
Капустин М. А. – 186
Капустин М. Г. – 128
Капустин П. – 121, 122, 123
Капустин С. А. – 127
Капустина – 295, 299
Карабанов Г. И. – 128
Карабанов И. В. – 128
Карабанов С. – 106, 107, 109
Карабановы – 40
Караваев А. А. – 458, 466, 477, 484, 493
Караваев А. В. – 18, 214, 216, 228, 232, 238
Караваев И. – 255
Караваева Л. – 392
Карамышева А. – 255
Каримов Г. И. – 390
Каримов Р. М. – 470, 471
Каробанов – 232
Карпов А. В. – 472
Карпова Т. – 398
Касаткин А. Г. – 212
Катков К. И. – 111
Кафап – 290
Кегель – 91
Келматов – 237
Кибардин – 290
Килькинов – 238, 249
Кириллов – 191
Киров С. М. – 231
Киршин – 384
Киршин А. Е. – 18
Киршина – 290
Клабуков А. – 227
Климкович – 190
Князев Л. Н. – 411
Кобзев А. Н. – 476
Ковалев – 356
Козлов – 117
Козлов А. – 118
Козлов А. Г. – 128
Козлов И. А. – 127, 221
Козловский – 207
Козловский Н. – 49
Козмины – 38
Колесников – 122, 267
Колесников П. М. – 262, 268
Колпиков Я. П. – 18
Колупаев В. – 167
Колчак – 220
Колятин – 290
Комышев – 290
Кондасов – 179, 181
Кондасов П. М. – 18
Кондратьев Я. – 230, 231
Кондратьев Я. К. – 19
Коновалов Л. – 163
Коноплев – 237
Конькин – 114, 122

Конькина – 267
Коньков Н. – 128
Коньков Н. К. – 221
Конюхов В. Н. – 391
Копотин – 213
Копысов – 317
Копытенков А. А. – 147
Копыткин С. – 128
Копытов А. Д. – 7, 12, 19, 30, 35
Копытов Ф. И. – 128, 136, 141, 186
Копытовы – 46
Корепанов–Камский Г. М. – 364
Корепанов – 227
Корепанова Н. – 461
Коржевелис – 126
Корнев – 320
Корнейчук А. – 336
Королев – 234
Королев А. Г. – 127
Королев И. Ф. – 138
Королев М. О. – 107, 108, 109, 110, 114, 117, 120, 121, 122, 123, 135
Королев С. – 389
Королев С. В. – 459
Королева Г. Д. – 432
Королевы – 46
Корольков В. Б. – 485
Коротких – 238
Кочетков Н. А. – 199
Кошененко – 219
Кощеева Н. А. – 475
Красильников – 214, 249
Красина Е. – 285
Красноперов В. – 387
Красовский – 54
Крестьянников – 434
Кривокорытов – 383
Кривошеин – 267
Кривошеин Н. А. – 365, 369
Кропотин – 342
Крупская Н. К. – 332
Крутиков – 229
Крылов И. А. – 38
Крылов Ф. В. – 46
Кубашев К. Г. – 448
Кудрявцев – 220, 286
Кузнецов – 190, 241, 248, 357
Кузнецов В. В. – 401
Кузнецов Г. – 256
Кузнецов Г. И. – 18
Кузпацов – 285
Кузьмин С. А. – 97, 98
Кузьмин Ф. К. – 124, 125, 126
Кузьминых – И. М. – 28
Кукарев – 237, 238
Куклев Г. А. – 127, 221
Куликов – 151
Куликов А. А. – 99
Куликов М. Е. – 128
Куликовы – 41
Куницкий – 99
Кусков Г. П. – 128
Кутузов – 268
Кучкин А. П. – 124
Кучумов – 320

Л
Ладонин – 124, 126
Лаздин – 111
Ларионов – 198, 290
Ларионов А. И. – 397
Лебедев А. А. – 9, 10, 32, 33, 35, 49, 52, 55, 56, 61, 62, 63
Лебедев А. Е. – 9, 31, 32, 34, 36
Левашов – 54, 55
Леконцев – 214
Леконцев В. И. – 401
Ленин В. И. – 123, 136, 146, 250, 312, 341
Леонов Н. И. – 475
Лермонтов – 309
Логачев К. – 359
Логинов – 237
Ложкин В. В. – 472
Лоньшакова Н. И. – 474
Лопатина Р. И. – 199
Лукин – 129
Лучкин В. – 391, 392
Лысков – 326
Львов – 233

М
Мадьярова М. М. – 459
Маев С. А. – 471
Мазитов И. А. – 484
Макаров – 136
Максимов – 155, 161
Максимов С. М. – 205

Малова А. М. – 68
Малых – 267
Малышев – 186
Малышев А. В. – 128
Малышев П. И. – 138, 140
Малышевы – 42
Малютин – 154, 155
Мамедов В. Н. – 459
Маратканов Н. А. – 441, 445
Маресьев А. – 362
Марзин Ю. И. – 401
Марков А. П. – 11, 94, 98, 99
Мартьянов В. – 255
Марченко – 270, 272
Матвеев – 176
Матвеев Л. П. – 13
Махнюк М. Ф. – 370, 380
Мацкевич П. – 99
Мачихин – 180
Машковцев – 58
Машковцев В. А. – 401
Медорисов – 276
Мезенцев Н. И. – 420
Мекешкина А. С. – 459
Мельников Б. В. – 466
Меркушев Н. А. – 471
Мещеряков – 320
Мещихин – 229
Микрюков Г. И. – 359, 372, 374
Микулин В. Д. – 19, 231
Мирошниченко – 312
Михайлов Л. – 199
Михайлов М. – 250
Михайлов М. К. – 234
Михайлова И. – 250
Михайлова Н. – 410
Мокрушин – 237, 272
Мокрушин П. И. – 326
Молин – 149
Морилов – 320
Морозов В. – 229, 256
Морозов Н. – 18, 229
Морозов С. – 285
Морозов Т. – 18, 229
Московский – 290
Мостовой – 278
Мохначев В. А. – 440, 453, 459, 463, 470, 471
Мулярчик – 127, 219
Муратов – 241
Мурин Н. – 429, 434, 437, 454, 472
Муртазин – 284
Мурылев Я. С. – 189, 190
Мусихин С. – 434, 437
Мустафин Н. Х. – 387
Муфтахов Р. – 451
Муфтахов Ш. – 434, 437
Мухаметов Р. М. – 444
Муштукова – 330
Мясников Н. И. – 147

**Н**

Набоковы – 37
Назаров – 234
Назаровы – 39
Нарочев А. – 128
Насырова В. Г. – 459
Неклюдов – 320
Некрасов – 309
Немцова М. Н. – 28
Нестеров Ф. М. – 262
Нестерова – 268
Нецветай – 286
Нечаев М. Ф. – 127
Нигматулин И. – 487
Нижечек – 137
Никитин В. Н. – 392
Никифоров А. В. – 472
Никифоров И. Н. – 334, 392
Никифоровы – 43
Николаев – 167
Николаева Г. И. – 459
Николаева М. – 452
Никонов – 61, 284
Никоноровы – 45
Носков – 294
Носов А. П. – 127
Носов П. И. – 11, 94, 98
Нуриев М. Ф. – 486

**О**

Обожжонова Н. А. – 453
Обрезкин М. П. – 185
Обрезкины – 46
Обухов – 148
Обухов А. П. – 279, 280
Овчинников – 126, 129
Овчинников В. – 465

Овчинникова В. Н. – 459
Огорельцев – 272, 376
Окишева – 257
Окунева – 290
Ольшанский Г. П. – 262
Опалев М. А. – 271, 277, 286, 296
Опарин Ф. М. – 296, 297
Оревков Г. Г. – 426, 428, 433
Орлов В. А. – 475, 486
Осипов – 230
Останина – 229

П
Павлинский – 298
Павлов – 163, 234
Павлов А. – 266
Павлов В. М. – 343, 345, 358
Павлов Н. П. – 317, 391
Павлов С. В. – 466, 486
Павлова М. М. – 343, 345
Панкова К. – 18
Пантюхин С. А. – 414, 453, 460, 464, 466, 467, 475, 476, 477, 485, 492, 493
Пастухова – 287
Пастухова А. Г. – 308
Пасынков М. С. – 147
Пасынков Н. С. – 147
Пахомов М. С. – 166
Первина Е. Ф. – 392
Перевощиков – 198
Перевощиков А. П. – 7
Перевощиков С. – 168
Пестерев П. – 266
Петров – 126
Петров Г. – 391
Петров М. П. – 227
Петров П. Е. – 326
Петров С. П. – 322
Петрова А. – 18, 255
Петрова Л. В. – 18, 120
Петунин – 190
Пешков – 354
Пивоваров – 207
Пискунов Н. А. – 475
Пислегин А. В. – 459
Питерских Н. – 392
Питерских Н. В. – 382
Платонова – 193
Плехов – 196
Повышева – 326
Погодин – 107, 109, 110, 114, 122, 123, 151
Погодины – 39, 40
Подлевских – 326
Пожарская М. А. – 199
Поздеев – 209
Поздеев Я. И. – 18
Поздеева Е. – 18
Позднякевич – 149
Поликарпова Н. – 400
Полтанов Н. И. – 432
Полтанова Т. – 469
Поляков Ю. Г. – 271
Полянин – 197
Пономарева – 255
Попов – 223
Попов Н. В. – 392
Потехин – 268
Потехин П. К. – 325, 332, 335
Потехина – 229
Привалов – 196, 276
Прокопьев И. И. – 391
Прохон Н. К. – 221
Прохоров Н. Х. – 129
Прохоров П. П. – 392
Прохорова – 290
Пустошинцев С. Е. – 7, 18, 157, 223
Пушкарев – 316
Пушкарев П. И. – 148
Пушкин – 309
Пушков А. А. – 98
Пушков В. П. – 11, 98
Пушков Г. – 117
Пушков И. В. – 128
Пушков Н. Т. – 11, 98
Пушков О. Т. – 11, 94, 98
Пушков П. Г. – 148
Пушков С. – 107, 109, 110, 114, 135
Пушкова А. Г. – 287
Пушковы – 43

Р
Редькин Е. Е. – 128
Резванов Р. – 434
Резванова Е. – 465
Рейх В. А. – 421
Решетников – 115, 154, 237
Решетников И. И. – 148

Решетов – 276
Решетцов – 330
Родионов Н. А. – 28
Родыгина Л. П. – 365
Роев Л. А. – 22, 420
Рожанская Ю. В. – 73
Романова Г. П. – 401
Рувинская – 305
Рузанов – 120
Рузанов А. – 177
Рузанов А. М. – 11, 98, 99
Рузанов И. В. – 128
Рузанов Н. – 117
Рузанов П. Ф. – 121, 128, 218, 221
Рузанов С. – 110, 114, 128
Рузановы – 44
Рупасов Н. Ф. – 19, 222, 223
Русаков Н.Г. – 18
Русинов – 210
Русских – 111, 248
Русских П. А. – 205
Рыбалкин – 238
Рыбалко Ф. Г. – 492
Рыков – 320
Рындин – 240
Рябов К. Т. – 412, 428
Рябов Ю. – 7, 237
Рябова – 290
Рязанов А. – 135

С
Савинков Б. – 162, 163
Савинов – 221
Савченко И. И. – 210
Сазонов – 302, 303
Саитова – 229
Саламатин – 229
Саламатин И. – 18, 255
Самыгин – 231
Санников – 327
Санников Н. И. – 391
Санникова Г. – 452
Сапожников А. – 452
Саушкин – 268
Сафронов С. А. – 460
Сахабеев Н. С. – 492
Сбарский – 185
Селиванов – 196
Селиверстова М. – 18, 255, 256
Селифанов – 326, 330
Селифанов А. Н. – 420
Селифанов Н. – 285
Семаков А. Е. – 118, 128
Семаков Д. Е. – 128
Семенов И. Н. – 453, 456, 457, 458, 460, 464, 462, 466, 467, 470, 471, 475, 476, 485, 492, 495
Семенов Тянь–Шанский В. П. – 36
Сеноторов – 30
Сергеев – 289
Сидельников И. Ф. – 147
Сидоров – 110
Сидорова Т. В. – 399, 40
Сизов – 273
Силкин Н. К. – 474
Симаков – 341
Симаков А. – 118, 191, 192, 193
Симаков П. – 106, 107, 109, 110, 114, 117
Симонов – 309
Симонов Г. – 389
Синцов О. – 434
Скороходов М. С. – 127, 221
Скороходов С. – 117, 120, 121, 186
Слицов – 232
Смелков К. Н. – 22, 329, 330
Сметанин М. Н. – 363, 378, 379, 381
Смирнова – 268
Смирнова С. К. – 477
Смышляев – 257
Созонова – 290
Соколов – 110, 197, 248
Соколова Р. М. – 401
Солдатов – 218
Соловьев – 257
Соловьев А. И. – 267
Соловьев А. М. – 466
Соловьев Н. – 255
Соловьева – 294
Солоницын – 267
Сорокин – 189, 320
Сорокин А. – 115
Сорокин А. Г. – 141
Сорокин В. И. – 127, 256
Сорокин Е. – 191
Сорокин И. – 255
Сорокин Н..И. – 127, 218, 220, 221
Сорокин П. И. – 106, 107, 109, 110,

114, 117, 120, 135
Сорокин Ф. П. – 492
Сорокина И. – 162
Сорокины – 38
Спиридонов – 193, 341
Сталин – 209, 231, 232, 250, 272, 273, 289, 314, 340, 341
Степанов Ф. Д. – 148
Стихненко – 340
Стрелков В. А. – 466
Стрижов Ю. И. – 492
Строителев А. – 236
Струкова О. А. – 129
Сунцев Н. Я. – 148
Сунцов В. Я. – 128, 221
Суханов А. И. – 391
Сырнев А. П. – 13, 68, 91, 95, 97, 109, 115, 117, 129
Сырнев Г. А. – 68
Сырнева О. А. – 68
Сырнева С. А. – 9, 33, 36, 57, 58, 61, 67, 71, 76, 81, 82, 86, 95, 97, 104, 129
Сырцова Н. – 452
Сысоев – 201

**Т**

Такаев – 280
Тарасов – 237, 238, 341
Телицын – 234
Темунин – 290
Тетерин – 167
Тетерина А. – 255
Тимофеев – 219
Тимошкин – 446
Титов П. Д. – 186
Титова А. В. – 358
Титова А. В. – 372
Тихомиров Н. – 389
Толстая А. Л. – 73
Толстая В. В. – 18, 231
Толстикова Л. А. – 400
Толстой А. Н. – 12, 73, 74, 75
Топыркин – 218, 220, 310
Топыркин В. А. – 466
Топыркин Г. Я. – 11, 98
Топыркин И. В. 128, 221
Топыркин М. В. – 128
Топыркин П. В. – 128
Топыркин П. И. – 128
Топыркины – 41
Торопов Р. С. – 128, 221
Третьяков – 376
Троцкий – 136
Тубылов А. И. – 424
Тугулев А. С. – 413. 415
Тунгусков С. П. – 434
Тургеневы – 73
Тучков В. А. – 354
Тюлькина – 267

**У**

Уварова Е. – 255
Увин – 289, 290
Увина Н. В. – 28
Удалов И. – 236, 251
Узлов Я. Е. – 108
Усачев А. А. – 129
Усачев В. – 146
Усачев М. Ф. – 128
Усачев П. П. – 128
Устюжанин – 330
Устюжанин А. А. – 22
Устюжанин Г. А. – 198
Ушанов Д. И. – 147
Ушков – 54, 55

**Ф**

Фалалеев – 323, 383
Фаррахов Ф. С. – 486
Федоров – 219, 220
Феофилактов – 154, 161
Филин – 213
Филиппов – 299, 316
Филиппов И. Д. – 118, 128
Фоменко П. – 434
Фоминых Н. А. – 453
Фофанов В. – 162
Францкевич А. С. – 69
Францкевич Е. В. – 69

**Х**

Харина Н. А. – 476
Хлопушин Л. К. – 231
Хлыбов – 384
Хованские – 73
Ходырев А. И. – 401
Холстинин – 229, 340



АРХИВЫ УДМУРТИИ

Холстинина З. – 486
Христолюбова Л. С. – 391
Хромова – 233
Хрущев Н. С. – 340, 348, 353

Ц
Царькова В. Д. – 336

Ч
Чайников С. Е. – 147
Чеверев – 125, 219
Чепеев – 220
Чепеев В. – 18, 255
Черенков М. А. – 462
Чернов – 289
Чернов П. И. – 199
Чернов Ф. Г. – 8, 9, 30, 31, 36
Чернов Ф. Т. – 198
Черноскутова – 229
Черных С. – 434
Четвериков – 110
Четвериков П. – 118
Чехов – 309
Чипеев В. П. – 326
Чирков А. Ф. – 326
Чуманов В. – 231
Чупин - 198

Ш
Шабалин В. – 56
Шакиров А. З. – 420
Шибанова – 223
Шидловский А. – 90
Шило Г. – 462
Шиляева – 380
Широбоков – 279, 289, 306
Шиханов С. – 390
Шихов – 305
Шичко Г. А. – 455
Шишкин – 250, 376
Шишкин М. – 480
Шишков С. А. – 9, 10, 13, 32, 33, 36, 57, 58, 61, 62, 63, 69, 71, 73, 76, 82, 86, 95, 96, 97, 98, 101, 104, 109, 117, 121, 129, 188
Шишкова Е. Г. – 129
Шишкова Т. С. – 129
Шишов В. Я. – 147
Шишова Т. – 314
Шлепов И. С. – 147
Шлыков – 233
Шмурыгина О. – 452
Шмыков – 270
Шубин – 91
Шулаков Н. Е. – 147
Шумилов – 255
Шурмин П. А. – 492
Шустов – 320
Шушлебин – 250

Щ
Щеголев Г. Д. – 124

Э
Энштейн – 285
Эрик А. – 227

Ю
Южный А. – 194, 195
Юрьев – 62
Юрьев И. – 18, 229
Юсупов – 115, 116, 273
Юшков И. – 118
Юшков И. В. – 128, 218, 221
Юшков Н. – 207
Юшков Н. В. – 198
Юшков П. – 234
Юшкова – 326

Я
Языкова С. А. – 9, 32
Якимова – 326
Яковлев А. А. – 147
Ярлыков – 138, 144
Ярыгин М. – 10, 50, 51
Ятленко – 294
Яшин Д. А. – 391

## СПИСОК СОКРАЩЕНИЙ

автоконтора, АТК – автотранспортная контора
авторемзавод – авторемонтный завод
авторота – автомобильная рота
автотрест – автотранспортный трест
адмотдел – административный отдел
АО – акционерное общество
АПО – агитационно-пропагандистский отдел
АРЗ, авторемзавод – авторемонтный завод
артскважина – артезианская скважина
АТП – автотранспортное предприятие
АУП – административно-управленческий персонал
АЭС – атомная электростанция
БГСО – «Будь готов к санитарной обороне»
БГТО – «Будь готов к труду и обороне»
БМП – боевая машина пехоты
БТИ – бюро технической инвентаризации
ВАО, Вотобласть – Вотская автономная область
венпункт – пункт лечения венерических заболеваний
ветамбулатория – ветеринарная амбулатория
ветврач – ветеринарный врач
веттехникум – ветеринарный техникум
ветфельдшер – ветеринарный фельдшер
ВИА – вокально-инструментальный ансамбль
ВКП(б) – Всесоюзная коммунистическая партия (большевиков)
ВЛКСМ – Всесоюзный Ленинский коммунистический союз молодежи
военкомат – военный комиссариат
Военторг – Государственное предприятие военной торговли и обслуживания производственно-бытовых нужд военнослужащих
ВОИР – Всесоюзное общество изобретателей и рационализаторов
волисполком – волостной исполнительный комитет
ВООП – Всесоюзное общество охраны памятников
вр. и. д., врид. – временно исполняющий дела
ВС – ворошиловский стрелок
Всекоопинсоюз – Всероссийский союз кооперации инвалидов
ВСНХ – Всесоюзный Совет Народного Хозяйства
ВЦИК – Всесоюзный Центральный Исполнительный Комитет
ВЦСПС – Всесоюзный Центральный Совет Профессиональных Союзов



36—6099

АРХИВЫ УДМУРТИИ

вып. – выпуск
г. – грамм
г., гг. – год, годы; господин, город
га – гектар
ГАИ – государственная автомобильная инспекция
ГАКО – Государственный архив Кировской области
ГДР – Германская Демократическая Республика
ГЗР – «Готов к защите Родины»
гкал/час – гекакалория/час
ГКС – газокомпрессорная станция
ГОВД – городской отдел внутренних дел
горкомхоз – городской отдел коммунального хозяйства
гороно – городской отдел народного образования
горпищекомбинат – городской пищевой комбинат
горпищепром – городской отдел пищевой промышленности
горрайспорткомитет – городской (районный) спортивный комитет
горсо – городской отдел социального обеспечения
горсовет – городской Совет
гортоп – городской топливный отдел
горторготдел – городской отдел торговли
горэлектросеть – городская электрическая сеть
госземфонд – государственный земельный фонд
госкомиссия – государственная комиссия
гослесфонд – государственный лесной фонд
Госплан – Государственная плановая комиссия
госпромышленность – государственная промышленность
Госсовет УР – Государственный Совет Удмуртской Республики
ГОСТ – государственный стандарт
госучреждение – государственное учреждение
ГПТУ – городское профессионально-техническое училище
гр. – гражданин
ГСО – «Готов к санитарной обороне»
ГТО – «Готов к труду и обороне»
губ. – губерния
ГУМП – государственное унитарное мостовое предприятие
ДДТ – Дом детского творчества
д. – деревня
дес. – десятина
децзакуп – децентрализованные закупки
ДК – Дом культуры
ДОК – деревообрабатывающий комбинат
ДОСААФ – Добровольное общество содействия армии, авиации и флоту
ДОУ – дошкольные образовательные учреждения
ДПО – дорожно-производственный отдел
др. – другие
ДРА – Демократическая Республика Афганистан

ДРСУ – дорожное ремонтно-строительное управление
ДСО – добровольное спортивное общество
ДСШ – детская спортивная школа
ДЭУ – дорожно-эксплуатационный участок
ДЮСШ – детско-юношеская спортивная школа
ЕГЭ – единый государственный экзамен
ЕПО – единое потребительское общество
ёросисполком – ёросный исполнительный комитет
ёроскомитет, ёроском – еросный комитет
ёроспрофсовет – ёросный совет профсоюзов
ЖБИ – железобетонные изделия
жен. – женский, женщина
жилкооп – жилищный кооператив
жилфонд – жилой фонд
зав. – заведующий
завком – заводской комитет
завод машдеталей – завод машиностроительных деталей
завскладом – заведующий складом
заготконтора – заготовительная контора
заготпункт – заготовительный пункт
зам. – заместитель
ЗАОр МДНП «Красная звезда» – закрытое акционерное общество работников Можгинское деревообрабатывающее народное предприятие «Красная звезда»
здравотдел – отдел здравоохранения
и. д. – исполняющий дела
и. о. – исполняющий обязанности
ИДН – инспекция по делам несовершеннолетних
ИжГТУ – Ижевский государственный технический университет
им. – имени
ИТК – исправительно-трудовая колония
ИТР – инженерно-технические работники
ИУ – инструментальный участок
кв. – квартал, квадратная
КВН – клуб веселых и находчивых
кВт. – киловатт
кг – килограмм
КИД – клуб интернациональной дружбы
КК РКИ – контрольная комиссия рабоче-крестьянской инспекции
кл. – класс
км – километр
КМС – кандидат в мастера и спорта
кожсиндикат – кожевенный синдикат
колдоговор – коллективный договор
комхоз – коммунальное хозяйство
коопхоз – кооперативное хозяйство

коп. – копейка
КП РСФСР – Коммунистическая партия Российской Советской Федеративной Социалистической Республики
КПП и Б – комбинат производственных предприятий и благоустройства
КУ РКМ – краевое управление рабоче-крестьянской милиции
куб. м – кубический метр
культком – культурная комиссия
культотдел – отдел культуры
культпроп – культурно-пропагандистский отдел
культстроительство – культурное строительство
культфонд – культурный фонд
КЦ – культурный центр
КЦСОН – Комплексный центр социального обслуживания населения
л. – лист
ЛПУ, ЛПУМГ – линейное производственное управление магистральных газопроводов
ЛТО – летнее трудовое объединение
м – метр
МВД – Министерство внутренних дел
МГБ – Министерство государственной безопасности
медамбулатория – медицинская амбулатория
медперсонал – медицинский персонал
медтехникум – медицинский техникум
местхоз – отдел местного хозяйства
мехкарьер – механизированный карьер
мехлесопункт – механизированный лесозаготовительный пункт
мехтранспорт – механизированный транспорт
МЖК – молодежный жилой комплекс
МЗМД – Можгинский завод машиностроительных деталей
мин. – минута
МК – местный комитет профсоюза
млн – миллион
мм – миллиметр
ММКР – Межрайонная мастерская капитального ремонта
Можторг – Можгинская торговая организация
МП – муниципальное предприятие
МП ЖКХ, МУП ЖКХ – муниципальное унитарное предприятие Жилищно-коммунальное хозяйство
МПВО – местная противовоздушная оборона
МПК – Можгинский педагогический колледж
МС – мастер спорта
МСО – Можгинская строительная организация
МТМ – машинно-тракторная мастерская
МТС – машинно-тракторная станция
МТС – Можгинская телефонная станция
МТФ – молочно-товарная ферма

муж. – мужской, мужчина
МУП – муниципальное унитарное предприятие
МУСО – муниципальное управление социального обслуживания
Наркомзем – Народный комиссариат земледелия
Наркомлегпром – Народный комиссариат легкой промышленности
Наркомпищепром – Народный комиссариат пищевой промышленности
Наркомпрос – Народный комиссариат просвещения
Наркомторг – Народный комиссариат торговли
нарсуд – народный суд
НАРТ – Национальный архив Республики Татарстан
нацкадры – национальные кадры
нацмены – национальные меньшинства
нач. – начальник
наштарм – начальник штаба армии
НИИ – научно-исследовательский институт
НКВ – Народный комиссариат вооружения
НКВД – Народный комиссариат внутренних дел
НКЛес – Народный комиссариат лесной промышленности
НКЛП – Народный комиссариат легкой промышленности
НКО – Народный комиссариат обороны
НКО – национально-культурное объединение
НКП и Т – Народный комиссариат почт и телеграфа
НКПП – Народный комиссариат пищевой промышленности
НСШ – неполная средняя школа
НТТМ – научно-техническое творчество молодежи
НХУ – народно-хозяйственный учет
ОАО – открытое акционерное общество
ОАО МДП «Красная звезда» – открытое акционерное общество Можгинское деревообрабатывающее предприятие «Красная звезда»
об. – оборот
обзу – областное земельное управление
обисполком, облисполком – областной исполнительный комитет
обком – областной комитет
обкустсельсоюз – областной союз кустарных и сельскохозяйственных кооперативов
облздравотдел – областной отдел здравоохранения
облотдел – областной отдел
облпрофсовет – областной совет профсоюзов
облсовет – областной совет
Облсовпроф – Областной совет профсоюзов
оботместхоз – областной отдел местного хозяйства
обсовнархоз, облсовнархоз – областной Совет народного хозяйства
общепит – общественное питание
ОГПУ – Объединенное государственное политическое управление
ОЗД – охрана здоровья детей
ОКО – оперативный комсомольский отряд

ОКОД – оперативный комсомольский отряд дружинников
ООН – Организация Объединенных Наций
ООО – общество с ограниченной ответственностью
оп. – опись
орготдел – организационный отдел
оргтехмероприятия – организационно-технические мероприятия
ОРС – отдел рабочего снабжения
Осоавиахим – Общество содействия обороне, авиационному и химическому строительству СССР
отвсекретарь, отсекретарь – ответственный секретарь
ОТК – отдел технического контроля
п. – пункт
п/п – по порядку
п/я – почтовый ящик
парткомиссия – партийная комиссия
партсъезд – партийный съезд
партячейка – партийная ячейка
ПВО – противоздушная оборона
ПВХО – противохимическая оборона
ПДК – предельно допустимая концентрация
пединститут – педагогический институт
педколлектив – педагогический коллектив
педсостав – педагогический состав
педтехникум – педагогический техникум
пенсовет – совет пенсионеров
Пк и О – Парк культуры и отдыха
ПМК – передвижная механизированная колонна
ПО – производственное объединение
пог. м – погонный метр
политбюро – политическое бюро
политграмота – политическая грамота
политкомиссар, политиком – политический комиссар
политотдел – политический отдел
политштаб – политический штаб
пос. – поселок
потребкооперация – потребительская кооперация
пр. – прочее
предсобрания – председатель собрания
предуисполкома – председатель уездного исполнительного комитета
продналог – продовольственный налог
промпредприятие – промышленное предприятие
промфинплан – промышленно-финансовый план
профорганизация – профсоюзная организация
профсиликат – профсоюз работников силикатной промышленности
профячейка – профсоюзная ячейка
ПУ – профессиональное училище

пуд. – пуды, пудов
р. – река
рабис – работники искусств
рабкооп – рабочий кооператив
райадмотдел – районный административный отдел
райвоенком – районный военный комиссар
райвоенкомат – районный военный комиссариат
райзо – районный земельный отдел
райинспектор – районный инспектор
райисполком, РИК – районный исполнительный комитет
райком – районный комитет
райкомол – районный комитет молодежи
райкустселькредитсоюз – районный союз кустарных сельскохозяйственных и кредитных кооперативов
райотделение – районное отделение
райплан – районная плановая комиссия
райпромкомбинат – районный промышленный комбинат
райпрофсовет – районный совет профсоюзов
райсоюз – районный союз
райторготдел – районный отдел торговли
РДК – районный Дом культуры
редколлегия – редакционная коллегия
ремстройуправление – ремонтно-строительное управление
РКИ – рабоче-крестьянская инспекция
РККА – рабоче-крестьянская Красная армия
РКП(б) – Российская коммунистическая партия (большевиков)
РКСМ – Российский коммунистический союз молодежи
РОКК – Российское общество Красного Креста и Красного Полумесяца
роно – районный отдел народного образования
РОС – районное отделение «Сельхозтехника»
РСФСР – Российская Советская Федеративная Социалистическая Республика
РУ РКМ – районное управление рабоче-крестьянской милиции
руб. – рубль
РУС – районное управление связи
РФ – Российская Федерация
с. – село, страница
с.г. – сего года
С.-Пб – Санкт-Петербург
саж. – сажень
сандружина – санитарная дружина
сандружинница – член санитарной дружины
саннадзор – санитарный надзор
санпропускник – пункт санитарной обработки
санэпидемстанция – санитарно-эпидемическая станция
СБНТ – Союз борьбы за народную трезвость

Св. – Святой, Святая
СГПТУ – среднее городское профессионально-техническое училище
сельсовет – сельский совет
сельхозугодья – сельскохозяйственные угодья
семссуда – семенная ссуда
СМУ – строительно-монтажное управление
СНГ – Союз Независимых Государств
СНК, Совнарком – Совет Народных Комиссаров
СНХ, Совнархоз – Совет народного хозяйства
Совет К и РД – Совет красноармейских и рабочих депутатов
Совет РД – Совет рабочих депутатов
Совет РК и КД – Совет рабочих, крестьянских и красноармейских депутатов
Совинформбюро – Советское информационное бюро
совпартшкола – советская партийная школа
совторгслужащий – советский торговый служащий
СОК – спортивно-оздоровительный комплекс
соцсоревнование – социалистическое соревнование
СОШ – средняя общеобразовательная школа
СП – Союз писателей
Спецторг – Государственное предприятие торгового и производственного обслуживания работников МВД СССР
спецчасть – специальная (секретная) часть
спорткружок – спортивный кружок
спортсооружение – спортивное сооружение
СПТУ – сельское профессионально-техническое училище
СССР – Союз Советских Социалистических Республик
ССУЗ – среднее специальные учебные заведения
ст. – станция, статья
ст. – старшая
стенгазета – стенная газета
стройконтора – строительная контора
СУЗ – среднее учебное заведение
США – Соединенные Штаты Америки
т – том, тонна
т. д. – так далее
т. е. – то есть
т. п. – тому подобное
Татреспублика – Татарская республика
Т-во – Товарищество
тов., тт. – товарищ, товарищи
ТОО – товарищество с ограниченное ответственностью
ТОС – трудовое объединение старшеклассников
ТОЦ – Татарский общественный центр
ТП – транспортное предприятие
тубдиспансер – противотуберкулезный диспансер
тыс. – тысяча

ТЭЦ – теплоэлектроцентраль
ТЮЗ – театр юного зрителя
УАО – Удмуртская автономная область
УАССР – Удмуртская Автономная Советская Социалистическая Республика
УдГУ – Удмуртский государственный университет
Удлеспромсоюз – Удмуртский республиканский лесопромысловый союз
Удметаллсоюз, Удметалпромсоюз – Удмуртский республиканский металлообрабатывающий кооперативно-промысловый союз
Удмурткоопинсоюз – Удмуртский союз кооперации инвалидов
УДО – учреждения дополнительного образования
Удпромсовет – Совет промысловой кооперации УАССР
Удпромсоюз – Удмуртский союз промысловой кооперации
уздрав – уездный отдел здравоохранения
УЗРГ – унифицированные запалы ручных гранат
УИИЯЛ УрО РАН – Удмуртский институт истории, языка и литературы Уральского отделения Российской Академии наук
уисполком – уездный исполнительный комитет
уком – уездный комитет
ул. – улица
уличком – уличный комитет
умилиция – уездная милиция
уоно – уездный отдел народного образования
УПБ – учебно-производственная бригада
УПП ВОС – учебно-производственное предприятие Всесоюзного общества слепых
упродком – уездный продовольственный комитет
упрофбюро – уездное профсоюзное бюро
УПС – Удмуртский потребительский союз (Удмурт-потребсоюз)
УР – Удмуртская Республика
УСФК – уездный совет физической культуры
уфинотдел – уездный финансовый отдел
уч. г. – учебный год
ф. – фонд, фунт
фабком – фабричный комитет
ФЗК – фабрично-заводской комитет
ФЗМК – фабрично-заводские, местные комитеты
ФЗС – фабрично-заводская семилетка
физинструктор – инструктор физкультуры
физкружок, ФК – физкультурный кружок
физуполномоченный – уполномоченный по физической культуре
ФК и С – физическая культура и спорт
ФОК – физкультурно-оздоровительный комплекс
х/б – хлопчатобумажный
химдревбюро – бюро, занимавшееся заготовкой продуктов химической обработки дерева
хозпосуда – хозяйственная посуда

хозустройство – хозяйственное устройство
ц – центнер
ЦГА УР – Центральный государственный архив Удмуртской Республики
ЦДЛ – Центральный дом литераторов
ЦДНИ УР – Центр документации новейшей истории Удмуртской Республики
Центросоюз – Центральный союз потребкооперации
ЦИК – Центральный Исполнительный Комитет
ЦК – Центральный комитет
ЦМИ – Центр молодежных инициатив
ЦРБ – Центральная районная больница
ЦРК – Центральный рабочий кооператив
ЦСО – Центр социального обслуживания
час. – часы
ЧАЭС – Чернобыльская атомная электростанция
чел. – человек
чел./дн. – человеко/дней
ЧП – частное предприятие
шефработа – шефская работа
ширпотреб – товары широкого потребления
ШКМ – школа крестьянской молодежи
шкраб – школьный работник
шт. – штука, штук
штадив – штаб дивизии
эваконаселение – эвакуированное население
ЮДМ – юные друзья милиции
юнсекция – секция молодежи

АРХИВЫ УДМУРТИИ

## ПЕРЕЧЕНЬ ИСПОЛЬЗОВАННЫХ ИСТОЧНИКОВ

### АРХИВНЫЕ ФОНДЫ

**Государственный архив Кировской области (ГАКО):**
ф. 566 – Старший фабричный инспектор Вятской губернии;
ф. 574 – Вятский губернский статистический комитет;
ф. 616 – Вятская губернская земская управа;
ф. 841 – Фабричный инспектор 2-го участка Вятской губернии.

**Национальный архив Республики Татарстан (НАРТ):**
ф. 2 – Казанское губернское правление;
ф. 3 – Казанская губернская казенная палата;
ф. 324 – Казанская губернская чертежная;
ф. 684 – Елабужское уездное по промысловому налогу присутствие.

**Центральный государственный архив Удмуртской Республики (ЦГА УР):**
ф. 43 – Отдел здравоохранения исполкома Можгинского уездного Совета РК и КД;
ф. 49 – Вотская контора Вятско-Вотского областного отделения государственной импортно-экспортной конторы;
ф. 59 – Сюгинский стекольный завод «Свет»;
ф. 75 – Промышленный комбинированный трест областного отдела местного хозяйства – Удмурттрест;
ф. 89 – Совет профсоюзов УАССР;
ф. 117 – Земельное управление при исполкоме Удмуртского областного Совета РК и КД;
ф. 124 – Объединение культтоваров при областном потребсоюзе;
ф. 133 – Исполком Можгинского уездного Совета РК и КД;
ф. 164 – Представительство Удмуртской АССР при Президиуме ВЦИК;
ф. 186 – Комиссия по улучшению жизни детей при ЦИК УАССР;
ф. 195 – Удмуртский областной Совет РК и КД и его исполком;
ф. 204 – Волостные Советы РК и КД и их исполнительные комитеты;
ф. 245 – Отдел народного образования исполкома Можгинского уездного Совета РК и КД;
ф. 300 – Общество по изучению производительных сил УАССР при СНК УАССР;
ф. 331 – Исполком Сарапульского уездного Совета РК и КД;
ф. 551 – Совет Министров УАССР;
ф. 620 – Верховный Совет УАССР и его президиум;

ф. 737 – Можгинский районный военный комиссариат;
ф. 755 – Переселенческий отдел при СНК УАССР;
ф. 797 – Коллекция документов с подписями трудящихся в защиту мира;
ф. 827 – Комиссия по делам бывших красногвардейцев и красных партизан при ЦИК УАССР;
ф. 975 – Отдел местного хозяйства исполкома Вотского областного Совета РК и КД;
ф. 1086 – Исполнительный комитет Совета рабочих депутатов Сюгинского стекольного завода;
ф. 1213 – Отдел народного образования исполкома Можгинского районного Совета депутатов трудящихся;
ф. 1243 – Исполнительный комитет Можгинского городского Совета депутатов трудящихся;
ф. 1245 – Инспектура государственной статистики Можгинского района;
ф. 1252 – Отдел культурно-просветительных учреждений исполкома Можгинского районного Совета депутатов трудящихся;
ф. 1256 – Можгинский завод дубильных экстрактов;
ф. 1430 – Рупасов Н. Ф., доктор медицинских наук;
ф. 1539 – Севрюков О. В., историк, краевед;
ф. 1649 – Госкомитет УР по управлению государственным имуществом;
ф. 1684 – Копытов А. Д., агроном, преподаватель биологии и химии, директор Можгинской 7-летней школы.

**Центр документации новейшей истории Удмуртской Республики (ЦДНИ УР):**
ф. 16 – Удмуртский республиканский комитет КП РСФСР;
ф. 29 – Можгинский уездный комитет ВКП(б);
ф. 36 – Первичная партийная организация завода «Свет»;
ф. 92 – Удмуртский республиканский комитет ВЛКСМ;
ф. 132 – Первичная парторганизация завода «Химик»;
ф. 182 – Первичная партийная организация Можгинской артели инвалидов;
ф. 234 – Первичная партийная организация ст. «Можга» Горьковской железной дороги;
ф. 291 – Первичная партийная организация Можгинской артели «Кожевник»;
ф. 311 – Можгинский районный комитет КПСС;
ф. 383 – Можгинский городской комитет ВЛКСМ.

**Архив Удмуртского института истории, языка и литературы Уральского отделения Российской Академии наук (УИИЯЛ УрО РАН):**
оп. 2-Н – научно-исследовательских работ.

## ПЕЧАТНЫЕ ИЗДАНИЯ

1. Доклады и сообщения. Сборник Казанского зонального объединения кафедр литературы группы педагогических вузов. – Выпуск 2. – Ижевск, 1964.
2. Журналы Елабужского уездного земского собрания. – Елабуга, 1886.
3. Исследование положения начального народного образования в Вятской губернии с проектом школьной сети для введения всеобщего обучения. – Выпуск 2. – Вятка, 1902.

4. Памятная книжка Вятской губернии и календарь на 1887г. – Вятка, 1886.
5. Программа социально-экономического развития г. Можги на 2005–2009 гг. – Можга, 2005.
6. Семенов Тян-Шанский В. П. Россия. Полное географическое описание нашего Отечества. – СПб, 1914.
7. Список населенных мест Вятской губернии. – Издан Центральным статистическим комитетом МВД. – СПб, 1876.

## ДОКУМЕНТАЛЬНЫЕ СБОРНИКИ

Интернационализм в действии. – Ижевск, 1980.
Удмуртия в годы Великой Отечественной войны: Сборник документов. – Ижевск, 1995.

## ПЕРИОДИЧЕСКИЕ ИЗДАНИЯ

«Вятская речь»,
«Вятские губернские ведомости»,
«Газ-экспресс»,
«Ижевская правда»,
«Известия Удмуртской Республики»,
«Ленинское знамя»,
«Можгинские вести»,
«Удмуртская правда».

АРХИВЫ УДМУРТИИ

## БИБЛИОГРАФИЯ

### Общие вопросы

1. **Вичужанин, А. Г.** Можга : Городок над Сюгинкой-рекой / А. Г. Вичужанин; Администрация г. Можги. – Ижевск : Удмуртия, 2001. – 446, [8] л. фот. : ил. Библиогр.: с. 443.

2. **Данилов, Г. Д.** Можга : Очерки к 50-летию города / Г. Д. Данилов. – Ижевск : Удмуртия, 1976. – 174 с. : ил.

3. **Максютин, М. М.** Отчет о работе краеведа и внештатного корреспондента газеты «Можгинские вести» / М. Максютин. – Можга, 2001. – 5 л.

4. **Можга**: Буклет. – Ижевск : Удмуртия, 1967. – 1 разв. л. : ил.

5. **Можга**: Набор открыток. – М. : Сов. Россия, 1976. – 8 открыток. – (По городам Российской Федерации).

6. **Можга**: Фотоальбом / отв. за вып. Иванов Н. И. ; под общ. ред. Рябова К. Т. – Ижевск : Удмуртия, 1987. – 72 с. : ил.

7. **Перевощиков, А. П.** Можга : Экон.-геогр. и соц. очерк / А. П. Перевощиков. – Ижевск: Удмуртия, 1990. – 120 с.

8. **Статистический ежегодник за 1928 г.** / РСФСР. ЦСУ. Вотск. обл. стат. отдел. – Ижевск : Изд. облстатотдел, 1929. – 209 с.

***

9. **Бердникова, С.** От сердца к сердцу тянется любовь : [77 лет г. Можга] / С. Бердникова // Удм. правда. – 2003. – 3 окт. – С. 5.

10. **Васильев, П.** Можга – егит город : [Можга – город молодой] / П. Васильев // Советской Удмуртия. – 1970. – 2 нояб.

11. **В Можге выбирается место для мемориала репрессированным** // Изв. Удм. Респ. – 2001. – 14 нояб.

12. **Гаврилов, И.** Можга / И. Гаврилов // Советской Удмуртия. – 1950. – 18 нояб.

13. **Город смотрит в будущее** : Можге – 75 лет / материалы подгот. Бердникова С. // Удм. правда. – 2001. – 4 окт.

14. **Данилов, Г.** Можгалы – 50 ар : [Можге – 50 лет] / Г. Данилов // Молот. – 1976. – № 10. – С. 44–49.

15. **Егоров, И.** Тон егит на, мынам городэ : [Ты еще молод, мой город] / И. Егоров // Советской Удмуртия. – 1967. – 1 марта.

16. **Емельянов, Л.** Кылдйз нырысетй пятилеткае : [О г. Можге, с фото] / Л. Емельянов // Молот. – 1970. – № 11. – С. 4–44.

17. **Емельянов, М.** Книга о Можге : [О кн. Г. Д. Данилова «Можга», выпущ.

изд-вом «Удмуртия» к 50-летию города] / М. Емельянов // Удм. правда. – 1976. – 14 окт.

18. **Корамыслов, А.** Можга: Богатырь на перепутье / А. Корамыслов // Курьер-2. – 1993. – 16 апр. – С. 5.

19. **Кривошеин, Н.** Можга – город растущий : [Пятилетке – широкие шаги] / Н. Кривошеин // Удм. правда. – 1966. – 30 июня.

20. **Маратканов, Н.** Можга: вчера, сегодня, завтра / Н. Маратканов, С. Павлов // Можгин. вести. – 1996. – 3 окт.

21. **Микрюков, Г.** Можга – город молодой / Г. Микрюков // Удм. правда. – 1966. – 2 июня.

22. **Можга** : [Крат. справка] // Города России : Энцикл. – М., 1994. – С. 262. Библиогр.: 2 назв.

23. **Можга** : [Крат. справка] // География России : Энцикл. слов. – М., 1998. – С. 358.

24. **Можга** // БСЭ. – М., 1974. – № 16. – С. 412.

25. **Можга** // Советский Союз: Геогр. описание в 22-х томах. Российская Федерация. Урал. – М. : Мысль, 1968. – Т. 12. – С. 280–281.

26. **Можга** // По родному краю. – Ижевск, 1964. – С. 94–96.

27. **Можга** : [Дано цв. изобр. герба и цв. фот.] // Лучшие предприятия Удмуртии. – Ижевск, 2000. – С. 70.

28. **Можгинский район** : [Карта] // Удмуртская Республика : Энцикл. – Ижевск, 2000. – С. 493.

29. **Парашютная школа в Можге** // Удм. правда. – 1937. – 4 июня.

30. **План-схема г. Можги** // Регион. Можга : Прил. к журн. «Деловая репутация». – 2003. – С. 14–15.

31. **Родионов, Н.** Остались имена – прекрасные и чистые... : [О насел. пунктах Удмуртии, которые носят название «Можга»] / Н. Родионов // Комсомолец Удмуртии. – 1972. – 18 февр.

32. **Родионов, Николай Анатольевич.** Выполняя интернациональный долг: [Об оказании помощи можгинцами зарубеж. рабочим, борцам против фашизма, об участии во всемир. движении сторонников мира] / Родионов Н. А. // Ленин. знамя (Можга). – 1981. – 19 дек.

33. **Родионов, Николай Анатольевич.** Можга в открытках : [Подгот. изд-вом «Совет. Россия»] / Н. А. Родионов // Удм. правда. – 1976. – 7 окт.

34. **Рябов, Т.** Можга / Т. Рябов // По родному краю. – Устинов, 1987. – С. 165–172.

35. **У можгинских краеведов :** [О работе Можгин. отд-ния о-ва изучения Удм. АССР] // Удм. правда. – 1937. – 18 июня.

36. **Флаг над Можгой – можгинский** // Изв. Удм. Респ. – 2001. – 18 окт.

37. **Школьный, В.** Можга / В. Школьный // Лит. Россия. – 1980. – 18 янв.

### История

38. **Есипов, А. Д.** Развивая инициативу: Из опыта работы Можгин. горкома партии по выполнению решений XXVI съезда КПСС / А. Д. Есипов. – Ижевск : Удмуртия, 1982. – 54 с.

39. **На просторах можгинской земли** / Администрация Можгин. р-на; [Сост. Г. П. Блинова]. – Ижевск : Удмуртия, 2004. – 131, [1] с., [16] л. ил.

40. **Павлов, Н. П.** Догоним Америку: Из опыта работы Можгин. район. парт. орг. Удм. АССР. / Н. П. Павлов, М. Н. Сметанин. – Ижевск : Удм. кн. изд-во, 1958. – 68 с. : с ил.

41 **Постановление Президиума Можгинского городского Совета Удмуртской АССР от 28 декабря 1934 года «О местных налогах и сборах на 1935 г.»** . – Б. м., Б. г. – 10 с.

42. **Революцией призванные**: Очерки и рассказы о героях трех революций и Гражд. войны в Удмуртии / сост. Садаков М. А. – Ижевск: Удмуртия, 1981. – 316 с. : портр.; 17 см.

43. **Рябов, Ю.** Город Можга / Ю. Рябов. – Ижевск: Удмуртгосиздат, 1940. – 38 с.

44. **Схематическая карта Можгинского уезда Вотской автономной области** / Часть карты сост. Вят. губерн. оценоч.-стат. отд-нием; Испр. и доп. Вот. обл. стат. бюро. – Ижевск: Удкнига, 1925. – 4 л. : 1 цв.; 83 х 105 см.

45. 10 лет Удмуртской автономной области: Хоз. и культ. стр-во, 1921—1931 / Обл. план. комис. — Ижевск, 1931. — 191 с.

***

46. **Бердникова, С.** Через годы, через расстояния... : [На можгин. гор. кладбище построен мемориал в память умерших в госпиталях города нем., итал., румын. и венг. военнопленных] / С. Бердникова // Удм. правда. – 2001. – 20 янв.

47. **Бугреев, П.** «Так-так-так», — говорил пулеметчик, «Так-так-так», — отвечал пулемет : [В годы войны 2-е Моск. пулемет. училище было передислоцировано в Можгу] / П. Бугреев // Удм. правда. – 1995. – 4 окт. – (Салют Победы).

48. **Васильев, А.** Можга – город красный : [Из истории города] / А. Васильев // Инфо-Панорама. – 1997. – 12 дек. – С. 7.

49. **Васильев, П.** Годы становления : [Из истории Можгин. партийн. орг.] / П. Васильев // Ленин. знамя (Можга). – 1967. – 27 мая.

50. **Вичужанин, А.** Первый военком [Иван Петрович Плехов] / А. Вичужанин // В кругу семьи (Можга). – 2004. – 21 янв.

51. **Вичужанин, А. Г.** Первый архитектор [г. Можги С. Е. Пустошинцев] / А. Г. Вичужанин // Вичужанин А. Г. Можга: Городок над Сюгинкой-рекой. – Ижевск, 2001. – С. 372–376.

52. **Воины, умершие от ран в госпиталях г. Можги и пос. Пычас в годы Великой Отечественной войны и захороненные на кладбищах г. Можги и пос. Пычас** // Книга памяти. – Ижевск, 1996. – Т.8. – С. 145–147.

53. **Выставка** [«Наш район в Великой Отечественной войне против немецко-фашистских захватчиков»] в краеведческом музее // Удм. правда. – 1944. – 15 окт.

54. **Горошникова, С. П.** Из истории наших улиц : [о г. Можге] / С. П. Горошникова // Ленин. знамя (Можга). – 1988. – 4 окт.

55. **Горошникова, С. П.** Итальянец приехал первым : [О памят. местах в Можге, посвящ. памяти иностр. военнопленных – жертв Второй мировой войны] / С. П. Горошникова // Изв. Удм. Респ. – 2003. – 18 дек.

56. **Данилов, Г.** Можгинские стахановцы : Из истории : [По материалам

газеты «Ленинъя» 1935—1936 гг.| / Г. Данилов // Ленин. знамя (Можга). – 1975. – 30 авг.

57. **Долгая дорога в прошлое** : |О визите жительницы Германии К. Берингер в Можгу на место захоронения отца Л. Вегнера, нем. военнопленного| / Подгот. М. Цветухина // Изв. Удм. Респ. – 2003. – 18 дек.

58. **Дорогами Великой Победы** : |Ст.| // Удм. правда. – 2000. – 15 апр.

Содерж.: Романов А. Это наша с тобой биография; Немыров И. Огненный плацдарм /Записала Л.Каткова; Ипатов А. Встречи с маршалом Рокоссовским /Записал Л.Емельянов; Плахтий В. Рассмешили «побрякушки»; Горошникова С. Весточки из 44-го; Корнева Э. Работали день и ночь.

59. **Егорова, Л.** Алексей Толстой на Сюгинском заводе / Л. Егорова // Памятники Отечества : Альм. / Всерос. о-во охраны памятников истории и культуры. – М., 1995. – Вып. 33, № 1–2. – С. 145.

60. **Жуковская, Н. Л.** Удмурты / Н. Л. Жуковская, Н. Ф. Мокшин // Жуковская Н.Л., Мокшин Н.Ф. От Карелии до Урала : Рассказы о народах России. – М., 1998. – С. 87–113.

61. **Зайцева, И.** Можга : |60 лет назад| / И. Зайцева // Комсомолец Удмуртии. – 1982. – 7 дек.

62. **Здесь будет город заложен** : |К 70-летию г. Можги| // Можгин. вести. – 1996. – 20 авг.

63. **Зимина, А.** О пребывании А. Н. Толстого в Удмуртии : |Есть сведения об истории Сюгин. з-да| / А. Зимина // Доклады и сообщения Казанского зонального объединения кафедр литературы педагогических институтов. – Ижевск, 1964. – С. 34–40.

64. **Из истории можгинского комсомола. Год 1936-й** : |Из газ. «Ленинъя» 1936 г. Ист. факты| // Ленин. знамя (Можга). – 1971. – 22 мая.

65. **История города Можги** // Удм. правда. – 1957. – 4 окт.

66. **Копытов, Ф.** По ленинскому пути : |Рассказ бывшего рабочего стекол. з-да, трижды видевшего В. И. Ленина| / Ф. Копытов // Ленин. знамя (Можга). – 1967. – 22 апр.

67. **Кропачев, Н.** Подвиги можгинцев в годы Великой Отечественной войны / Н. Кропачев // Ленин. знамя (Можга). – 1967. – 14 июля.

68. **Лучников, В.** Можга: Док. повесть об Удмуртии. Гл. 3 / В. Лучников // Комсомолец Удмуртии. – 1980. – 29 июля.

69. **Лушникова, Н.** Творец истории : |О можгин. комсомольцах 30-х гг.| / Н. Лушникова // Ленин. знамя (Можга). – 1983. – 28 окт.

70. **Львова, Л.** Развитие города Можги в годы первой пятилетки / Л. Львова // Ленин. знамя (Можга). – 1979. – 15 мая.

71. **Максютин, М.** Рожденный при Советах / М. Максютин // Можгин. вести. – 1996. – 30 янв., 3, 8, 20, 29 февр., 14 марта. – (К 70-летию Можги).

72. **Максютин, М.** Улиц наших имена : |Из истории улиц г. Можга| / М. Максютин // Можгин. вести. – 2001. – 23 июня.

73. **Машков, С.** Тау тйледлы ваньмыз понна : |О старых большевиках г. Можги| / С. Машков // Советской Удмуртия. – 1967. – 19 нояб.

74. **[Можгинский] горсовет отчитывается** : |О развитии города в 1920-е гг.| // Ижев. правда. – 1928. – 4 мая.

75. **Никитина, М.** Со вал нырысетйез архитектор : |О Степане Ефремови-

че Пустошинцеве, первом архитекторе г. Можги] / М. Никитина // Выль даур: Прил. к газ. «Можгин. вести». – 2004. – 7 февр.

76. **Никитин, В.** Живая память : Рассказывают фотоснимки : [Об участнице Великой Отечеств. войны Н.Г.Шелановой] / В. Никитин // Ветераны Удмуртии. – Ижевск, 1998. – Вып.3. – С. 70–73.

77. **Никитин, В.** Не проходите мимо памятных мест... : [О подвиге солдата Н. С. Якимова из г. Можги во время Великой Отечеств. войны] / В. Никитин // Долг. – 2003. – 21 февр. – С. 3.

78. **Никитин, П.** Переписка с матерью Азина : [Пионеры семилет. школы № 2 г. Можги] / П. Никитин // Комсомолец Удмуртии. – 1958. – 22 янв.

79. **Отвод земли под город Сюгинск :** [Об утверждении президиумом Вот. облисполкома плана ОБЗУ на отвод земли под стр-во г. Сюгинска] // Ижев. правда. – 1924. – 26 июня.

80. **О районировании Вотобласти. Присоединение к Вотобласти волостей Малмыжского уезда. Сюгинский завод – Вотобласти** // Ижевская правда. – 1926. – 10 янв.

81. **Павлов, Н.** Руками рабочих : [Из истории создания первого памятника В. И. Ленину в г. Можге] / Н. Павлов // Ленин. знамя (Можга). – 1966. – 5 дек.

82. **Полонский, В.** По зову памяти : [5-й традиц. слет, посвящ. 50-летию Победы, в Можге. Здесь состоялась встреча бывших выпускников 2-го Моск. пулемет. училища (в годы войны оно было эвакуировано в Можгу)] / В. Полонский // Удм. правда. – 1995. – 22 июня.

83. **После пожара** : [К 70-летию г. Можга] // Можгин. вести. – 1996. – 27 авг.

84. **Постройка нового города :** [Об объявлении Можгин. исполкомом конкурса на создание проекта для «...перестройки г. Сюгинска»] // Ижев. правда. – 1923. – 26 апр.

85. **Пустошинцев, С.** Как возник город Можга / С. Пустошинцев // Ленин. знамя (Можга). – 1960. – 27 марта. – С. 3.

86. **Пустошинцев, С.** Можга : [О стр-ве и развитии г. Можги в 1920-1930 гг.] / С. Пустошинцев // Совет. краеведение. – 1935. – № 11. – С. 33–36.

87. **Размещение рода Можга** : [Карта] // Микроэтнонимы удмуртов и их отражение в топонимии. – Ижевск, 1980. – С. 59.

88. **[Расселение воршудно-родовых групп Можга]** : [Карта] // Атаманов М. Г. По следам удмуртских воршудов. – Ижевск, 2001. – С. 73.

89. **Расселение рода Можга** // Материалы по этногенезу удмуртов. – Ижевск, 1982. – С. 95.

90. **Реабилитированы в 2003 году** : [Военнослужащие Шамшурин В. Ф., Меркуриев С. М., Горбунов А. Д., Дьяконов Н. И., Старцев Я. В., Чумаков И. Г.] // Изв. Удм. Респ. – 2003. – 29 июля. – (Официально).

91. **Решение Можгинского горисполкома о введении светомаскировки в городе 20 октября 1941 г.** // Изв. Удм. Респ. – 1994. – 18 июня.

92. **Родионов, Н.** Первый отряд : [Об истории пионер. движения в Можгин. уезде в 1920-е гг.] / Н. Родионов // Ленин. знамя (Можга). – 1972. – 18 апр.

93. **Родионов, Николай Анатольевич.** Соратница славной летописи : Из истории можгин. комсомола: [Об участии комсомольцев Можги и р-на в освоении целин. и залеж. земель] / Н. А. Родионов // Ленин. знамя (Можга). – 1971. – 16 апр.

94. **Рябов, Ю.** Можга : [Город нашей респ.] / Ю. Рябов // Удм. правда. – 1940. – 25 окт.

95. **Рябов, Ю.** Можга : [Ист. справка] / Ю. Рябов // Удм. правда. – 1938. – 17 мая.

96. **Рязанов, Л.** Большой путь : [О первом секретаре Можгин. райкома партии М. Н. Сметанине] / Л. Рязанов // Удм. правда. – 1967. – 17 дек.

97. **Селиванова, З.** Алексей Толстой на сюгинской земле / З. Селиванова / / Удм. правда. – 2003. – 18 февр.

98. **Семенов, Л.** Можга историческая / Л. Семенов // Инфо-Панорама. – 1997. – 14 марта. – С. 6.

99. **Соловьев, А.** Село Можга: древние удмуртские корни : [Из истории г. Можги] / А. Соловьев // Можгин. вести. – 2000. – 26 сент.

100. **Страницы истории** [г. Можги] // Регион. Можга : Прил. к журн. «Деловая репутация». – 2003. – С. 4.

101. **Цветухина, М.** Возвращение на войну : [О лагере для военнопленных Второй мировой войны — немцев, итальянцев, венгров] / М. Цветухина // Изв. Удм. Респ. – 2003. – 18 дек.

102. **Цветухина, М.** Мы – вечная память друг друга : [О можгин. памят. воен. мемориале-захоронении нем., итал., венг., чеш., пол. военнопленных; О можгин. госпитале для военнопленных, работавшем в 1942—1946 гг.; О деятельности Удм. фил. ассоц. «Воен. мемориалы»] / М. Цветухина // Изв. Удм. Респ. – 2003. – 9 окт.

103. **Цветухина, М. В.** Бухенвальд – Можга: путешествуя во времени и храня память : [С 1967 г. в Можге действует единств. в СССР музей «Набат памяти», посвящ. узникам концлагеря Бухенвальд] / М. Цветухина // Изв. Удм. Респ. – 2004. – 8 апр.

104. **Шнайдер, А.** Родинамылэн эрикез понна : [Об обелиске в г. Можге учителям, павшим в годы Великой Отечеств. войны] / А. Шнайдер // Дась лу!. – 1970. – 17 июня.

### Природа. Экология

105. **Битюкова, В. Р.** Комплексная оценка экологической напряженности городов Урала / В. Р. Битюкова, Н. А. Угарова // Экология и пром-сть России. – 2003. – Сент. – С. 4–9.

106. **Остроумова, Н.** Чисто там, где нас нет : [Гор. экология в офиц. статистике] / Н. Остроумова // Инфо-Панорама. – 1997. – 8 авг. – С. 7.

### Народное хозяйство. Промышленность

107. **Вичужанин, А. Г.** Открытое акционерное общество «Можгинский лесокомбинат» : История и современность: К 70-летию предприятия (1932—2002) / А. Г. Вичужанин; Редкол.: И. Ш. Хасанов и др. – Ижевск : Удмуртия, 2002. – 167 с., [16] л. ил.

108. **Вотская автономная область. Народное хозяйство** : 1921–1926. – Изд. облисполкома. – Ижевск : Удкнига, 1926. – 416 с.

109. **Завод «Дубитель»** : Буклет / ред. Левина С. В. ; Можгин. з-д «Дубитель». – Ижевск : Удмуртия, 1973. – 1 л.

110. **Загуменова, Галина Андреевна.** От артели до народного предприятия / Г. А. Загуменова. – Ижевск : Удмуртия, 2002. – 167 с. : ил.

111. **План развития народного хозяйства города Можги Удмуртской АССР на 1974 год.** / 5-ая сес. Можгин. гор. совета. – Можга, 1974. – 31 с.

112. **Суханов, А. И.** Рабочий класс Удмуртии (1917-1970) : Формирование и развитие пром. рабочих / Суханов А. И. – Ижевск : Удмуртия, 1979. – 179 с.

113. **Аминов, Б.** Годы роста. К 60-летию Великого Октября : [О Можгин. фабрике «Крас. звезда»] / Б. Аминов // Пропагандист и агитатор. – 1976. – № 16. – С. 14–17.

114. **Бердникова, С.** Перемены ради будущего : [70 лет Можгин. авторемонт. з-ду] / С. Бердникова // Удм. правда. – 2002. – 18 дек.

115. **Бердникова, С.** Хлеб – категория вечная : [75 лет Можгин. элеватору] / С. Бердникова // Удм. правда. – 2002. – 20 дек. – С. 11.

116. **Горбунов, А.** Промартели «Красная звезда» 25 лет. (Можга) / А. Горбунов // Удмуртская правда. – 1952. - 11 нояб.

117. **Зайцева, И.** Пичи артель бордысен : [55 лет Можгин. произв. об-нию «Красная звезда»] / И. Зайцева // Советской Удмуртия. – 1982. – 31 окт.

118. **Каждый день стеклянный миллион!** : [Можгин. стекол. з-ду «Свет» – 160 лет] // Новое время Удмуртии. – 2002. – 24 мая.

119. **«Красной звезде» – 75!** : [Деревообрабатывающее предприятие] // Новое время Удмуртии. – 2002. – 20 сент.

120. **Лович, Н.** Сюгинский стеклозавод «Свет» / Н. Лович // Ижев. правда. – 1927. – 25 дек.

121. **Лукин, А.** Завод «Свет» должен быть ведущим по ёросу / А. Лукин // Ижев. правда. – 1931. – 11 нояб.

122. **Масагутов, Н.** Нелегкий путь становления : [К 70-летию Можгин. элеватора] / Н. Масагутов // Можгин. вести. – 1997. – 4 дек.

123. **М. И. Ульянова но Н. К. Крупская «Красная звезда» агитпароходэн вуэмен валче печатьын ужасьёслэн Воткинск городын кенешсы** : [Фот.] // Кенеш. – 1990. – № 2. – Вкл. л.

124. **Нечаев, Н.** Данмес ум ыштэ : [О Можгин. заводе дубильных экстрактов] / Н. Нечаев // Советской Удмуртия. – 1961. – 26 янв.

125. **Николаев, Р.** Детище первой пятилетки : [О стр-ве з-да дубил. экстрактов в г. Можге] / Р. Николаев // Комсомолец Удмуртии. – 1979. – 9 мая.

126. **Обрезкин, В.** Милям выжыысьтымы : [К 150-летию з-да «Свет»] / В. Обрезкин // Можга иворъёс. – 1992. – 25 июня.

127. **Окулов, Н.** Город Можга : Стеклозавод раньше и теперь / Н. Окулов // Ленинъя (Можга). – 1950. – 8 нояб.

128. **Посёлок и быт рабочих** : [К 150-летию з-да «Свет] // Можгин. вести. – 1992. -14 мая.

129. **Рязанов, Л.** Путь в полвека. (История Можгин. фабрики «Красная звезда») / Л. Рязанов // Удмуртская правда. – 1977. — 1 нояб.

130. **Семакина, А.** «... Ты можешь на нас положиться» : [Из истории комсом. орг. Сюгин. стеклозавода «Свет»] / А. Семакина // Можгин. вести. – 2003. – 28 окт.

131. **Состояние безработицы по области :** |Есть сведения о безработице в г. Красный| // Ижев. правда. – 1926. – 26 февр.

132. **Стекольная промышленность Вотской автономной области :** |О состоянии и развитии Сюгин. з-да до 1917 г. и о переводе его в подчинение Вот. облсовнархоза| // Ижев. правда. – 1922. – 9 мая.

133. **Стрелков, В.** Это так начиналось : |Из истории з-да дубил. экстрактов| / В. Стрелков, Н. Балобанов // Ленин. знамя (Можга). – 1967. – 13 июня.

134. **Стрижов, А.** Вашкала заводын туннэ : |О з-де «Свет», г. Можга| / А. Стрижов // Советской Удмуртия. – 1970. – 23 окт.

135. **Увина, Н.** От артели до завода : |Из истории Можгин. литейн.-мех. з-да| / Н. Увина // Можгин. вести. – 1996. – 8 авг. – (К 70-летию Можги).

136. **Хроника :** |О посещении губернатором Вят. губернии П. К. Камышанским Сюгин. стекол. з-да и знакомстве с пр-вом, условиями труда и жизни рабочих| // Вят. речь. – 1910. – 18 авг.

## Культура. Образование

137. **Вичужанин, А. Г.** Стало домом родным : Очерки к 75-летию Можгин. педучилища. 1918 – 1993. / Вичужанин А. Г. – Ижевск : Удмуртия, 1993. – 257 с. : [16] л.ил.

138. **Вичужанин, А.** Мой первый выпуск : |К 85-летию Можгин. пед. колледжа| / А. Вичужанин // В кругу семьи (Можга). – 2003. – 5, 12 нояб.

139. **Вичужанин, А.** Один из десяти тысяч : |Из истории Можгин. педколледжа| / А. Вичужанин // В кругу семьи (Можга). – 2004. – 10, 17 марта.

140. **Вичужанин, А. Г.** Мастера слова : |Писатели-можгинцы| / А. Г. Вичужанин // Вичужанин А. Г. Можга. Городок над Сюгинкой-рекой. – Ижевск, 2001. – С. 327–333.

141. **Вичужанин, А. Г.** Помним ваши имена : |О преподавателях Можгин. пед. училища, работавших перед началом Великой Отечеств. войны| / А. Г. Вичужанин // В кругу семьи (Можга). – 2003. – 19 нояб.

142. **Вичужанин, А. Г.** Преподаватели в годы войны ; «Наш удмуртский царскосельский лицей» : |К 85-летию Можгин. пед. колледжа| / А. Г. Вичужанин // В кругу семьи (Можга). – 2003. – 26 нояб.

143. **Возняков, В. Б.** Ваньмы понна — атай : |Можгин. пед. колледжу 85 лет| / В. Б. Возняков // Удмурт дунне. – 2003. – 21 нояб.

144. **Зотова, Т.** Не устает его сердце петь : |Можга тепло отметила 60-летие нар. поэта Удмуртии, члена Союза писателей России А. К. Леонтьева| / Т. Зотова // Можгин. вести. – 2004. – 20 янв.

145. **Иванова, Т.** Вечер памяти народной артистки |А. В. Волковой-Шкляевой| / Т. Иванова // Можгин. вести. – 2004. – 17 янв.

146. **Источник разума и творчества**: Можгин. педколледжу — 85 : |Ст.| // Герд. – 2004. – 26 февр.

Содерж.: Историысь чуръёс / Смирнов Л. Кутсконэз тачe вылэм / Л. Смирнов. Удмурт кизилиосты кенжытйсьёс / Т. Иванова. С ориентацией на будущее / Н. Пискунов.

147. **«Линкор просвещения» на плаву** : |О праздновании 85-летия Можгин. пед. колледжа им. Т. К. Борисова| // Изв. Удм. Респ. – 2003. – 18 дек.

148. **Об авторе книги «Можга. Городок над Сюгинкой-рекой»** |А. Г. Вичужа-

нине] // Вичужанин А. Г. Можга. Городок над Сюгинкой-рекой. – Ижевск, 2001. – С. 442.

149. **Рыкова, А.** Становление (1924—1940 гг). : [Можгин. б-ке им. Н. С. Байтерякова 80 лет] / А. Рыкова // Можгин. вести. – 2004. – 1 апр.

150. **Смирнов, Л.** Удмурт дышетйсьёсты дасян : [Из истории подгот. учителей-удмуртов. О Можгин. педучилище] / Л. Смирнов // Удмурт дунне. – 2003. – 2 дек.

151. **Федоров, Л.** Вспомним, друзья, бывший дом родной: [Из истории Можгин. и Ижев. пед. уч-ща] / Л. Федоров // Удмуртия: Вып. газ. «Удмурт дунне». – 1994. – 3 дек.

152. **150 лет Можгинской средней школе** : [Об открытии можгин. церковно-приход. школы в 1843 г.] // Можгин. вести. – 1994. – 23 июня.

### Образ города в произведениях литературы и искусства

153. **Пчельников, В.** Можга сярысь кырӟан / Сл. Н. Байтерякова; Исполн. хор Удм. радио и ТВ; Солисты: М. Лазарева, Л. Ельцова, Н. Кардапольцев, А. Лопатин; И. Шакиров - баян.

Мгф запись; 2 мин. 25 сек. 1989 г.

***

154. **Байтеряков, Н.** Можга : Кылбур / Н. Байтеряков // Байтеряков Н. Сюлэмме кузьмаськo: Кылбуръёс но кырӟанъёс : Сб. стихов. – Ижевск, 1966. – С. 30–31.

155. **Вичужанин, А. Г.** Наш город : [Стихи] / А. Г. Вичужанин // В кругу семьи (Можга). – 2003. – 10 дек.

156. **Гагалева, Г. А.** Песня о Можге : [Стихотворение] / Г. А. Гагалева // Лики любви : Стихи можгин. поэтесс. – Ижевск, 2003. – С. 59.

157. **Ежов, В. В.** Можгинский вальс : «В этот город влюбиться так просто...» / В. Ежов; Стихи Ольги Рассветовой // В кругу семьи (Можга). – 2005. – 5 янв.

158. **Леонтьев, А.** Можга кыӵе со? : [Художник об облике Можги] / А. Леонтьев // Советской Удмуртия. – 1973. – 8 сент.

159. **Рассветова, О.** Укромный уголок : [Стихотворение] / О. Рассветова / / Лики любви : Стихи можгин. поэтесс. – Ижевск, 2003. – С. 10.

160. **Смирнов, С.** Воспоминание : [Стихи о Можге 1919—1924 гг.] / С. Смирнов // Ленин. знамя (Можга). – 1989. – 28 марта.

СОДЕРЖАНИЕ

Предисловие . . . . . 7

*Глава 1*
ОТ ЗАВОДСКОГО ПОСЕЛКА К ГОРОДУ. 1835—1924 . . . . . 29

*Глава 2*
СТАНОВЛЕНИЕ НОВОГО ГОРОДА. 1924—1941 . . . . . 153

*Глава 3*
МОЖГА В ПЕРИОД ВЕЛИКОЙ ОТЕЧЕСТВЕННОЙ ВОЙНЫ.
1941—1945 . . . . . 269

*Глава 4*
СОЦИАЛЬНО-ЭКОНОМИЧЕСКОЕ РАЗВИТИЕ ГОРОДА МОЖГИ.
1945—1985 . . . . . 313

*Глава 5*
МОЖГА В ПЕРИОД ПЕРЕСТРОЙКИ И РЕФОРМ. 1986—2005 . . . . . 431

Справка об административно-территориальной принадлежности
Можги . . . . . 497
Список почетных граждан г. Можги . . . . . 499
Примечания . . . . . 501
Хроника событий . . . . . 540
Именной указатель . . . . . 551
Список сокращений . . . . . 561
Перечень использованных источников . . . . . 571
Библиография . . . . . 574

АРХИВЫ УДМУРТИИ

АРХИВЫ УДМУРТИИ

*Научно-популярное издание*

**МОЖГА**
**Документы, материалы**
**1835—2005**

Составители
Дерюшев Анатолий Борисович
Зайцева Ирина Николаевна
Кулигина Зинаида Геннадьевна
Самарцева Галина Ивановна

Редактор, корректор *О. П. Майкова*
Художественный редактор и
цифровая обработка иллюстративного материала *Ю. Н. Лобанов*
Оператор компьютерной верстки *М. Н. Сычева*

Подписано в печать 31.05.2006. Формат 60×84 1/16. Бумага офс. № 1.
Усл. печ. л. 33,94 + 2 вкл. Тираж 1000 экз. Заказ № 6099.

Комитет по делам архивов при Правительстве УР
426000, г. Ижевск, ул. Бородина, 21.

Отпечатано с готовых диапозитивов
в ОАО «Ижевская республиканская типография»
426057, г. Ижевск, ул. Пастухова, 13.

