

ИЖЕВСК

ДОКУМЕНТЫ И МАТЕРИАЛЫ
1760–2010

АРХИВЫ УДМУРТИИ

Ижевскій Заводъ. Нагорная часть.



АРХИВЫ УДМУРТИИ

Комитет по делам архивов при Правительстве Удмуртской Республики
ГУ «Центральный государственный архив Удмуртской Республики»
ГУ «Центр документации новейшей истории Удмуртской Республики»
Управление по делам архивов Администрации
муниципального образования «Город Ижевск»

АРХИВЫ УДМУРТИИ

ИЖЕВСК

ДОКУМЕНТЫ И МАТЕРИАЛЫ

1760–2010

Посвящается
250-летию
Ижевска

Ижевск
2010

УДК 94 (470.51–25)
ББК 63.3 (2 Рос. Удм.)
И 31

Редакционная коллегия:
председатель Комитета по делам архивов при Правительстве Удмуртской Республики Н.В. Тойкина (председатель редакционной коллегии),
заместитель председателя Комитета по делам архивов при Правительстве Удмуртской Республики Н.Г. Пушкарева,
Глава муниципального образования «Город Ижевск» В.В. Балакин,
Глава Администрации муниципального образования «Город Ижевск» А.А. Ушаков,
начальник Управления по делам архивов Администрации муниципального образования «Город Ижевск» В.В. Шкарпеткин,
директор государственного учреждения «Центральный государственный архив Удмуртской Республики» Н.А. Красильникова,
директор государственного учреждения «Центр документации новейшей истории Удмуртской Республики» Е.М. Ушакова,
член Общественной палаты Удмуртской Республики Н.К. Коробейникова

Составители:
к. и. н. О.И. Васильева, А.Б. Дерюшев, И.М. Кузьминых, З.Г. Кулигина, Ф.Н. Пузанова, Г.И. Самарцева, Н.Н. Устюжанина

Научный редактор
д. и. н. Е.Ф. Шумилов

Рецензенты:
к. и. н. Л.Н. Бехтерева, к.и.н. Т.Н. Ефремова

Рекомендовано к изданию научным советом Комитета по делам архивов при Правительстве УР 17 декабря 2009 г.

Ижевск: документы и материалы, 1760–2010 / Комитет по делам архивов при Правительстве УР. — Ижевск, 2010. — с.: ил.
И 31 ISBN 978-5-89806-120-3

Документы и материалы по истории г. Ижевска с момента основания по настоящее время. В него вошли как ранее известные документы, так и публикующиеся впервые. Адресован широкому кругу читателей

ISBN 978-5-89806-120-3

УДК 94 (470.51–25)
ББК 63.3 (2 Рос. Удм.)

© ОАО «Ижевская республиканская типография»
© Комитет по делам архивов при Правительстве УР, 2010
© Управление по делам архивов Администрации муниципального образования «Город Ижевск»

СОДЕРЖАНИЕ

1. Ижевский завод: основание и развитие (1759–1865) **19**
2. От заводского селения — к городу (1866–1921) **191**
3. Ижевск — административный центр Удмуртской автономной области (1921–1934) **399**
4. Ижевск — столица Удмуртской Автономной Советской Социалистической Республики (1935–1991) **487**
5. Ижевск — столица Удмуртской Республики (1991–2010) **707**

Справка об административно-территориальной принадлежности г. Ижевска 801
Хроника событий 802
Список почётных граждан г. Ижевска 814
Список владельцев, командиров и управителей Ижевского железоделательного завода (1760–1807) 815
Список начальников Ижевского оружейного, Ижевских оружейного и сталеделательного заводов (1807–1917) 816
Список председателей, ответственных (первых) секретарей Ижевского гор(рай) кома КПСС (1918–1991) 818
Список председателей исполнительного комитета Ижевского городского Совета народных депутатов УАССР, с 1991 г. — Удмуртской Республики (1917–1993) 819
Список глав администрации г. Ижевска (1993–2010) 820
Список председателей Ижевского городского Совета народных депутатов УАССР, с 1991 г. — Удмуртской Республики (1991–1994) 820
Список председателей Городской думы г. Ижевска Удмуртской Республики (1994–2010) 820
Список глав (местного самоуправления) муниципального образования «Город Ижевск» (1994–2010) 820
Именной указатель 859
Список сокращений 872
Терминологический словарь 885
Перечень использованных источников 897

АРХИВЫ УДМУРТИИ

АРХИВЫ УДМУРТИИ

ПРЕДИСЛОВИЕ

Изначально Ижевск был типичным уральским городом-заводом, а на протяжении последних девяти десятилетий он является ещё и важнейшим центром Удмуртии, аккумулирующим её основные культурные, политические, экономические ресурсы и почти половину населения. Эти особенности города на Иже так или иначе отражают документы и материалы, выявленные архивистами для данного сборника. Задачей исследователя должна быть их дальнейшая систематизация, а также осмысление и обоснование возможных принципов периодизации.

Историей своего города-завода достаточно давно интересовались и даже пытались изучать представители местной интеллигенции, прежде всего инженеры и врачи. Ещё в 1855 г. Густав Бейне опубликовал в *«Записках Императорского Казанского экономического общества»* (№ 1, 9, 10) одну историческую и две технические статьи о железоделательном производстве. Они содержали также сведения бытового характера. Этот первый ижевский историограф ввёл в научный оборот редкие документы заводского архива, которым заведовал тогда архивариус Эдуард Бейне. Оба они являлись представителями большого рода немецких оружейников и чиновников, работавших на Иже с 1807 г.

В 1876 г. ижевский земский врач А.А. Романов опубликовал в Санкт-Петербурге крупное исследование *«Ижевский оружейный завод. Медико-топографические очерки»*, дав в нём историко-статистическую, физико-географическую и бытовую характеристику селения. На автора оказали влияние народнические воззрения. Через четыре года военный врач И.И. Андржеевский издал в столице книгу *«Болотные болезни на Севере. Медико-топографическое описание Ижевского оружейного завода»*. Это наиболее полное медицинское, экологическое, социальное исследование быта Ижевска второй половины XIX в., имеющее и художественное значение. Не случайно уже через месяц журнал *«Отечественные записки»* дал развёрнутую рецензию на эту книгу (что характерно, в одном блоке с рецензиями на новые книги Н.С. Лескова и Ф.М. Решетникова).

Первым собственно историческим, отдельным изданием об Ижевске можно считать брошюру инженера А.М. Соловьева *«В память столетнего юбилея Ижевского оружейного завода. Исторический очерк»*. Её издали в 1907 г. тиражом 9031 экземпляр и раздали почти всем рабочим. Они гордились тогда своим городом-заводом. Эти чувства в 1969 г. пытался возрождать, преодолевая советские идеологические штампы, О.В. Севрюков, выпустивший книгу *«Ижевск. Краеведческий очерк»*. Определённое значение имели также исследования А.А. Александрова *«Ижевский завод»* (1957 г.) и А.М. Фомичёва *«Ижевская сталь»* (1977 г.). Позже появится целая серия как популярных, так и узкоспециальных изданий как об истории отдельных предприятий, так и по конкретным проблемам г. Ижевска. Но полноценной истории города всё ещё не написано.

Данный очерк должен лишь кратко обрисовать самые характерные черты основных пе-

риодов истории Ижевска и добавить тот слой исторической фактуры, который не прослеживается по публикуемым ниже документам.

Прежде всего, заметим, что зарождение на территории всех соседствующих с Ижевском городов, сёл и заводов происходило в ходе русской колонизации Прикамья в XVI–XVII вв., а также христианизации удмуртов и индустриализации Урала в середине XVIII в. Бесспорно, что русская Церковь и русский Завод со всеми их производными являлись самыми мощными цивилизационными инструментами в истории как города-юбиляра, так и всего прилегающего региона.

*

Основание Ижевского железоделательного завода 10 апреля 1760 г. не могло бы состояться без открытия в 1735 г. богатейшего месторождения железной руды на реке Чусовой. На следующий год там, вокруг горы Благодать, начали строить первые казённые заводы для выплавки чугуна, а уже в 1755 г. П.И. Шувалов сумел получить от Елизаветы Петровны практически за бесценок все Гороблагодатские заводы. Ему также дали право переводить оттуда приписных крестьян на свои будущие новые заводы. Именно это и станет происходить при основании Ижевского «передельного» завода, технологически связанного с Гороблагодатскими. Экспансионистская деятельность заводчика оказалась естественным образом направлена оттуда на юго-запад, где ещё имелись неосвоенные Шуваловым и Демидовыми сырьевые и людские ресурсы, необходимые для «переделки» чугуна в железо.

В «шуваловский», начальный период истории Ижевска завершилось возведение основного объема традиционной уральской плотины, ставшей градостроительным ядром будущего города-завода. Этот градостроительный термин применяется только по отношению к уральским вододействующим предприятиям и их селитьбе. Одновременно определились линии основных магистралей и общий характер планировки регулярного поселения «петербургского» типа. Признаков регулярности долго не наблюдалось в планировке даже будущих уездных городов на территории Удмуртии. Свой статус они получат в 1780 г., но только через два десятилетия, значительно позже Ижевска, хаотичную или «гнездовую» уличную сеть Глазова и Сарапула начнут спрямлять, регулировать в соответствии с генеральными планами.

В 1760-е гг. на Иже также началось формирование кадрового ядра мастеровых. Первопоселенцами города–завода явились русские выходцы с Гороблагодатских заводов и в целом с Урала. Сразу же стали устанавливаться специфические организационные, просветительские, экономические связи нового предприятия с окрестным населением. Приписные крестьяне проживали порой в 240 верстах от завода, а само поселение при нём чаще всего так и называли: Завод.

В 1763 г. завод перешёл в казну, что поначалу воспринималось его жителями и приписными крестьянами как определённое облегчение своей участи. Шло дальнейшее становление железоделательного производства, а в 1778 г. было основано ещё и якорное дело. Однако после 1774 г. из-за кровавых событий пугачёвщины некоторое время стояло под угрозой само дальнейшее существование Ижевского завода.

Еще в 1765 г. началось формирование собственного православного прихода первой ижевской церкви, которую освятили во имя Ильи Пророка. В 1780 г. селение перешло из Казанской губ. в Вятское наместничество (с 1796 г. это губерния). Налаживались связи также с окружным (с 1796 г. уездным) центром — г. Сарапулом.

Назревали крупные изменения в статусе Ижевска. Это связано с тем, что начиная с лета 1800 г. в столице империи вынашивалась идея организации третьего, самого крупного и совершенного российского оружейного завода. Главными создателями его явились горный инженер А.Ф. Дерябин и зодчий С.Е. Дудин. Немаловажно то, что окончательное формирование их мощного творческого потенциала произошло в ходе зарубежных стажировок: Дерябина — в Германии, Франции, Англии (1794–1800 гг.) и Дудина — в Италии (1803–1806 гг.).

Многолетние поиски места для наиболее эффективного расположения оружейного завода в конце концов привели изыскателей на берега р. Иж. Ещё до того, с февраля 1807 г. А.Ф. Дерябин вербовал первых иностранных специалистов самого различного профиля. Главной специализацией города-завода отныне становится машиностроение — оружейное дело.

Ключевыми личностями периода предыстории нового завода в 1800–1807 гг. являлись Павел I, Александр I, А.Ф. Дерябин, С.Е. Дудин, Д. Гильгер, Ф. Поппе, К. Пост, Г. Зюзич.

С 15 марта 1807 г. по инициативе А.Ф. Дерябина вместо приписных крестьян был введён институт непременных работников. Они должны были причисляться к заводу через рекрутские наборы или переходить автоматически из бывших приписных. Непременные работники освобождались от податей, получали жалованье и провиант и должны были коллективно отвечать за выполнение вспомогательных заводских работ. К середине XIX в. при заводе числилось уже 52 селения непременных работников.

10 июня 1807 г. стало официальным днем основания Ижевского оружейного завода. Произошло «второе рождение» города-завода, обусловившее его дальнейший расцвет. Символично, что данное важнейшее в летописи Ижевска событие состоялось между двумя другими, более печальными для России событиями. Это, во-первых, поражение нашей армии от Наполеона с потерей 15 тысяч воинов под Фридландом (2 июня) и, во-вторых, позорный мир с «узурпатором» в Тильзите (25 июня). В данной ситуации основание мощного, самого современного, построенного и оборудованного по лучшим иностранным образцам оборонного предприятия в центре России, вдали от возможного театра военных действий, должно было внушать всем русским патриотам надежду на реванш.

Летом 1809 г. завод перешёл из горного в военное ведомство, что чуть позже начнёт существенно сказываться на облике Ижевска и менталитете его жителей.

Радикально изменился и облик поселения. На 1807–1825 гг. в ижевской и общеуральской истории приходится «дудинская» эпоха расцвета высокого классицизма. Именно в этот период произошло сложение основных градостроительных узлов идеального дерябинского *«города Ижа»* и завершилось формирование специфического института заводских архитекторов. Косвенное воплощение в застройке города на Иже нашли идеи крупнейших зодчих: как отечественных — А.Д. Захарова и К.И. Росси, так и зарубежных, прежде всего К.Н. Леду. Ни в Глазове, ни в Сарапуле, единственных уездных городах на территории Удмуртии, за весь дореволюционный период не было собственных архитекторов европейского, академического уровня, которые были бы способны создавать самостоятельные творческие произведения.

Характерно, что С.Е. Дудин активно проектировал для многих населённых пунктов далеко от Ижевска. В этот период вообще впервые велись определённые просветительские работы в округе завода. Ижевск соответственно начинает примерять на себя статус «протостолицы» удмуртского края.

Внутри грандиозных, суровых, но и гармоничных корпусов *«ижаками»* осваивался выпуск первых образцов стрелкового и холодного оружия. Постепенно сформировались собственные кадры квалифицированных русских мастеровых–оружейников. Почти одновременно к индустриальному труду начинали приобщаться также татары и удмурты. Происходило и становление развёрнутой системы льгот лучшим мастеровым, в том числе начиная с 1819 г. утверждается институт *«царских кафтанщиков»*. Всего до 1916 г. появится 527 этих, самых уважаемых оружейников, награждавшихся от имени царя *«мастеровым кафтаном с золотым галуном»*.

В августе 1817 г. патриотическая общественность России впервые получила возможность убедиться как в размахе дел на Ижевском оружейном заводе, так и в таланте С.Е. Дудина. Журнал *«Вестник Европы»* опубликовал тогда подробное описание производства и две гравюры, сделанные по чертежам зодчего.

Вторая четверть XIX в. — это период позднего классицизма и зарождения русско-византийского стиля. В Ижевске наблюдалась особенно высокая активность заводских архитекторов-классицистов, универсальных мастеров создания гармоничной технической среды. Большой заводской пожар 1834 г. обусловил необходимость капитальной реконструкции заводских корпусов. Были проведены также благоустройство самого поселения и унификация внешнего облика жилых домов мастеровых. Сформировался полноценный город. Характерно, что именно 1820-ми гг. датируются первые официальные использования по отношению к поселению сугубо городского суффикса *«-ск»*: *«Ижевск»*.

Вполне в духе тотальной бюрократической централизации «николаевской» эпохи за Ижевском закреплялись черты своеобразного военного поселения. Столичный Департамент военных поселений, кстати, имел определённые организационные связи с Ижевском.

В 1852 г. в связи с сооружением перед Александро-Невским собором (упрощённым вариантом Андреевского собора в Кронштадте) Михайловской колонны (чугунной, упрощённой и уменьшенной копии гранитной, столичной Александровской колонны) здесь сложился уникальный градостроительный ансамбль. Это своего рода «топографическая икона», иллюстрирующая «национальную идею», выдвинутую двадцатью годами раньше С.С. Уваровым: *«Православие, самодержавие, народность»*.

В середине XIX в. ижевцы вместе с туляками делали попытки освоения более совершенных систем стрелкового оружия (ударные, казнозарядные и капсюльные ружья, нарезное оружие, охотничьи ружья). Но одновременно по всем заводам становятся очевидны и первые признаки технико-экономического застоя. Они были обусловлены в том числе и подневольным трудом мастеровых. Их хозяйственная самостоятельность и предприимчивость формировались, но с большим трудом.

В данный период появляются новые учреждения и социальные институты: *«Комитет для усиления действий ИОЗ»*, *«Общество оружейников»*, полицейское управление, Правление завода. Успешно действовали элитарная школа арсенальных учеников и более массовая ланкастерская школа. В дополнение к Александро-Невскому собору и двум другим православным храмам появились мечеть, синагога, единоверческая церковь.

Великие реформы Александра II, начавшиеся в 1861 г., вскоре резко изменят жизнь Ижевска. Начинается важнейший период экономических и технологических экспериментов, обусловленных *«эмансипацией»* (освобождением от крепостного труда) и арендно-коммерческим управлением, которое осуществлялось на заводе с 1865 по 1884 г. Личная инициатива и приток капиталов позволили радикально обновить технический потенциал оборонного завода. Одновременно появились первые частные фабрики, постепенно выросшие из домашних мастерских самых опытных и энергичных оружейников.

В 1872–1873 гг. арендаторы Ижевского оружейного завода (в том числе с участием Л. Нобеля) провели его модернизацию. Она включила в себя установку четырёх паровых машин и множества новых станков, а также удлинение плотины, что позволило увеличить запас «рабочей» воды. Кроме того была впервые устроена сталелитейная мастерская. В результате всего этого завод смог внести главный вклад в перевооружение российской армии. В январе 1874 г. ижевцы начали выпуск наиболее совершенного по тому времени стрелкового оружия — винтовок системы Бердана, и до 1891 г. поставят их более 1 200 000 стволов.

Ижевские купцы пореформенного периода впервые начали строить для себя каменные здания особого типа — с лавкой внизу и жильём на втором этаже. Но, к сожалению, тогда же произошло фактическое отмирание института заводских архитекторов, их функции стали исполнять инженеры-строители. Лишь иногда к проектированию привлекались уездные и губернские архитекторы из Сарапула и Вятки. Впервые стала наблюдаться градостроительная анархия. Постепенно утверждается русско-византийский стиль с рецидивами позднего классицизма.

В 1867 г. сформировалось сарапульское уездное земство и две ижевские волости с орга-

нами самоуправления, а вслед за этим и новые просветительские структуры. Ижевцы (иногда называвшие себя и *«ижевлянами»*) постепенно проникаются собственной значимостью. Поэтому в 1874 г. они начинают первые и долгие хлопоты о получении *«селом»* статуса заштатного города. Право на него наряду с экономическими и демографическими факторами доказывалось и существованием таких учреждений и структур как 8 земских (начиная с 1867 г.), оружейная (1870 г.) и ремесленная (1876 г.) школы, а также земская больница (1870 г.), сельский общественный банк (1870 г.) и ссудо-сберегательное товарищество (1874 г.). Действовали приходское попечительство и Гражданский клуб (1871 г.), телеграфная (1871 г.) и телефонная (1879 г.) станции, фотосалоны (1868, 1873 гг.) и детский сад (1873 г.).

В 1884 г. обновлённый арендаторами оружейный завод вернулся в казну, получив официальное название *«Ижевские оружейный и сталеделательный заводы»*. Были заложены предпосылки к экономическому процветанию города-завода и улучшению благосостояния ижевцев. «Промышленный бум» 1890-х гг. во многом явился первым итогом позитивных изменений в техническом потенциале завода за период арендно-коммерческого управления.

Весной 1885 г. на заводе начался выпуск сразу 13 разновидностей охотничьих ружей. Они изготавливались здесь до того лишь в единичных случаях. Одновременно благодаря переезду в Ижевск златоустовского гравёра Л.И. Сереброва начинает складываться собственная школа художественной обработки металла. Она достигнет наивысшего расцвета в середине XX в., когда начнётся творчество Л.М. Васева и его учеников, разработавших уникальные, специфически ижевские технологии.

Ещё в 1871 г. был пущен первый мартен, а через 10 лет оборудована первая прокатная мастерская. С 1891 г. начинается освоение массового выпуска всех разновидностей трёхлинейной винтовки, а также ряда охотничьих ружей. Делались первые попытки практического применения на заводе новейших технологий и достижений точных наук. С 1891 г. впервые в Вятской губ. ижевцы начали работы по электрификации завода, а чуть позже и самого селения. В 1895г. была организована микрофотографическая лаборатория с 400-кратным микроскопом и другим современным оборудованием.

Усилия местного земства в деле благоустройства *«села»* и просвещения его *«сельских обывателей»* соединились на рубеже XIX и XX вв. с новыми, неоднократными попытками жителей добиться для себя городского статуса.

Возросшее благосостояние жителей обусловило то, что в 1893 г. началась настоящая эпопея всенародного возведения Михайловского собора. В конце концов, это грандиозное здание заложит новую, меридиональную ось в градостроительной «топографической иконе» Ижевска. Здесь окончательно утверждается русский стиль в культовом зодчестве, а поздний классицизм и эклектика преобладают в гражданском зодчестве.

Немалая общественно-политическая активность стала отличать ижевцев в годы первой русской революции 1905–1907 гг. Как один из её итогов появляются первые местные отделения социалистических партий (социал-демократов — в 1905 г., эсеров — в 1906 г.), а также профессиональных союзов (1908 г.). По разрешению начальника завода в декабре 1905 г. по всем мастерским прошли выборы *«Совета уполномоченных»*. Под влиянием социал-демократов некоторые уполномоченные будут считать себя членами *«Совета рабочих депутатов»* и выдвигать радикальные требования.

В предвоенные годы Ижевск отличал необыкновенно высокий для «села» уровень развития культуры. Творческой зрелости достиг коллектив заводского театра, основанного ещё в 1900 г. с участием рабочих. В 1908 г. заводская интеллигенция создала *«Общество любителей музыкального и драматического искусства»*. Через четыре года откроется первый кинотеатр, вскоре их будет уже восемь. В 1907 г. была основана женская, а через год и мужская гимназия. Начиная с 1912 г. на Сенной площади каждый год будут устраивать летние сельскохозяйственно-промышленные выставки, в том числе с павильонами кустарей и земских просветителей.

Утверждались также новые типы производственных зданий. Архитекторы начали использовать неоклассицизм и модерн. Городская среда стала многообразной и удобной. Продолжалось благоустройство. В частности, преобразила облик многих улиц и плотины первая в ижевской истории большая, общегородская программа озеленения. Это массовые детские *«праздники древонасаждения»*, проведённые в 1901, 1902, 1903, 1904 гг.

К началу XX в. на Ижевском заводе окончательно утвердилась принципиально новая, машинная техника, а с 1913 г. началась генеральная реконструкция предприятия в связи с неминуемо приближающейся войной.

Первая мировая война (1914–1918 гг.) называлась ижевцами и *«германской»*, и *«Отечественной» («Второй Отечественной»)*, а позже ещё и *«империалистической»*. Первоначальные патриотический пафос, трудовой героизм и боевые подвиги постепенно сменялись апатией, анархией и революционными выступлениями. Как бы то ни было, именно в эти суровые годы Ижевск получил самый мощный импульс к дальнейшему развитию в качестве многофункционального города-завода и своеобразной «протостолицы» обширного удмуртского края.

С августа 1914 г. до декабря 1917 г. ижевцы дали Родине более полутора миллиона винтовок (1 405 783 новых и 177 933 исправленных), а за 1914–1916 гг. также 87 238 тонн мартеновской и 12 801 тонн тигельной стали. Особо важно также то, что за годы войны, к декабрю 1916 г., появился, наконец-то, надёжный и круглогодичный выход Ижевска к общероссийской железнодорожной сети, что самым благоприятным образом повлияет на развитие города-завода.

*

Вскоре после свержения самодержавия (1917 г.) в Ижевске сформировались сильные партийные организации, а после октябрьского переворота произошло и долгожданное самоутверждение в городском статусе. Царствовала революционная романтика на фоне разрухи, анархии и террора.

С января 1918 г. в городе разгорается красногвардейский (максималистский, большевистский) террор, усугублённый *«комиссародержавием»* на самом заводе и откровенным грабежом крестьян столичными продотрядами, действовавшими вокруг Ижевска. Всё это создало предпосылки для антибольшевистского восстания ижевских рабочих в августе 1918 г. Их поддержат вскоре воткинцы, сарапульцы и многие крестьяне.

Антибольшевистское восстание 8 августа — 7 ноября 1918 г. является самым таинственным, драматичным и противоречивым периодом в истории Ижевска. Можно диаметрально противоположно оценивать дела «красных» и «белых» в эти дни. Главное в том, чтобы не забывать: кто же и почему в конце концов победил. Неправомочны также попытки безбрежного расширения хронологических и территориальных рамок Ижевского восстания. Свержение власти большевиков в августе 1918 г. на территориях, исторически входивших в «зону ответственности» Ижевского завода, бесспорно, можно и нужно связывать с Ижевским антибольшевистским восстанием. Но так называемая *«Колчаковия»* и соответственно *«колчаковщина»* — это уже совсем другие явления, хотя косвенно и связанные с Ижевском.

Документов непосредственно восстания в местных архивах крайне мало. Многое проясняют публикуемые ниже материалы ижевских газет тех дней. Актуальность восстания в том, что оно явилось прежде всего жестоким уроком демократии для всех тех, кто попирал её или же осмелится впредь попирать.

Несмотря на военный триумф — взятие мятежного Ижевска, приуроченное к первой годовщине октябрьского переворота, Красной армии ещё придётся вести ожесточённую борьбу за оружейный завод. Его эвакуируют, спасая от колчаковцев (они захватят город с 12 апреля по 8 июня 1919 г.), а затем будут героически восстанавливать, осуществляя одновременно силовую «перековку» строптивых ижевцев и окрестных крестьян. Бескомпромиссно проводилась политика военной диктатуры и военного коммунизма. Но в знак про-

теста против этого (и продразвёрстки, в частности) вокруг города вплоть до весны 1921 г. будут происходить *«вспышки контрреволюции»*. Это выступления крестьян, поддержанные максималистами. В ответ Ижевск и его зона будут периодически объявляться на военном и даже осадном положении.

В 1918–1921 гг. происходило дальнейшее становление национального самосознания удмуртского народа. Лидеры его, однако, избегали индустриального Ижевска, предпочитая тихие гг. Сарапул и Глазов. Как бы то ни было, повсеместно шла политическая, культурная подготовка к получению удмуртами государственности в рамках автономной области. Молодой самопровозглашённый город ненадолго приобрёл в этой области ещё и статус уездного центра, дождавшись одновременно в 1921г. всё-таки и официального подтверждения городского статуса. Было проведено разделение города на административные районы.

В 1917–1920 гг. в Ижевске действовал самый пёстрый и противоречивый за всю его историю конгломерат новых учреждений, организаций, обществ и социальных институтов: первый полноценный Совет рабочих депутатов, милиция, комитет общественной безопасности, военно-технический комитет; редакции партийных и свободных газет; гимназическое научное общество; кадетская, меньшевистская, большевистская, максималистская парторганизации; боевая дружина и *«летучий отряд»* Красной гвардии; учительская семинария, музыкальная и художественная школы; Революционный полевой штаб, военный отдел и военный комиссариат, Ижевский полк РККА, организация социалистической молодёжи, *«Союз фронтовиков»*, городская управа, *«Прикамский комитет членов Учредительного собрания»*, Народная армия (повстанческая); биржа труда; церковно-археологический музей, первый мусульманский театр, национальные и партийные клубы, первая общегородская библиотека, астрономическая обсерватория, станция скорой помощи, дома-коммуны, ясли... В городе впервые действовали депутаты, милиционеры, комиссары Временного правительства (губернские и уездные), комиссары Совета при руководителях завода, партийные чиновники, чекисты...

Несмотря на голод и разруху, как в Ижевске, так и на всей территории будущей Удмуртии, тогда произошли радикальные, рассчитанные на длительную перспективу новации в культуре и искусстве. Появилась и целая группа культурно-просветительных учреждений, в том числе связанных с деятельностью Ижевского отделения Пролеткульта, одного из сильнейших в стране.

*

Летом 1921 г. рядовой уездный город оказался преобразован в областной, национальный центр, не только отобрав этот статус у Глазова, но и вскоре после этого с трудом избежав собственного включения в состав Пермской губ. Все это явилось победой патриотически настроенного партийного, промышленного и советского руководства города-завода, а также интернациональных устремлений некоторых перспективно мыслящих удмуртских лидеров.

Одновременно началась реализация важных демократических и рыночных новаций, ставших возможными ненадолго только благодаря осуществлению новой экономической политики. Она позволила начать динамичную кампанию по *«оздоровлению»* ключевого, оборонного ижевского завода, а также приступить по инициативе выдающегося инженера П.В. Можарова к *«моторизации»* всей городской жизни. Делались первые попытки организации при оружейном заводе веломотостроения в рамках конверсии.

Появились здания и учреждения принципиально нового типа. Проводились первые, мучительные для всех опыты *«удмуртизации»* делопроизводства и *«коренизации»* аппарата. Вводился новый топоним *«Ижкар»*.

В городе зародилась новая, более совершенная система коммунального хозяйства. В городской архитектуре 1920-х гг. утвердился конструктивизм, пришедший на смену неоклассицизму и модерну. При застройке жилых кварталов и промышленных зон наблюдалась ха-

отичность. Одновременно поначалу культивировались наивные мечты как об идеальных *«домах–коммунах»*, так и о гармонично слитом с природой *«Городе–саде»*.

В период первых пятилеток (1928–1934 гг.) в городе произошло давно требовавшееся обновление машиностроительных и металлургических технологий. Это осуществилось, в том числе, как и в дерябинские времена, с помощью западной техники и иностранных специалистов. Впервые зарождается мотоциклостроение и станкостроение, первое на основе немецких моделей, а второе — американских.

Идеологические требования обусловили закрытие всех ижевских храмов, иногда уже и с их сносом. Чаще всего это происходило при циничном, демагогическом «обосновании» явного нарушения прав верующих. Готовились и более массовые акции репрессивного характера.

Начинается становление высшего образования. В 1930 г. открылись *«Высшие технические курсы «Ижстальзавода»«*, через год педагогический, а в 1933 г. медицинский институты.

Бурное развитие испытали коммунальное хозяйство и транспорт, а в архитектуре зародились черты неоклассицизма. Был разработан первый советский генеральный план Ижевска, значительно упорядочивший застройку.

28 декабря 1934 г. Удмуртская автономная область была преобразована в республику. Административный центр области соответственно получил статус столицы, что было закреплено в первой Конституции УАССР в 1937 г. На это же время пришёлся пик массовых репрессий по отношению ко всем категориям горожан.

Несмотря на все ужасы режима в массах сохранялся необыкновенный трудовой энтузиазм. В сентябре 1935 г., раньше, чем где-либо ещё в УАССР и всём Кировском крае, на главном ижевском заводе началось широкое стахановское движение. Была проведена модернизация стрелкового оружия и конвейеризация его производства. С огромными трудностями, но всё же развивалось мотоциклостроение.

В 1939 г. произошло разделение завода-гиганта и соответственно началось постепенное превращение монолитного оружейного города–завода в сложный конгломерат разнопрофильных предприятий. Годом раньше был утвержден первый советский генеральный план Ижевска, наметивший самые радужные перспективы его развития. Важнейшее значение стало придаваться в предвоенные годы социально значимым объектам, в том числе впервые — созданию общедоступных зон отдыха. Разрушение основных храмов привело к необратимой деформации сакрального пространства города, но в какой-то степени это «компенсировалось» строительством самых современных школ и вузов. Но утрата основных высотных (храмовых) акцентов всё же негативно сказалась на общей градостроительной, силуэтной панораме города.

Первым итогом осуществляемого генплана стало то, что уже в 1940 г. материально определился новый, более крупный масштаб застройки и обрисовался принципиально иной характер города. В архитектурном облике основных зданий закреплялись классицистические черты, что наиболее соответствовало тогда в общественном мнении образу конституционной столицы советской республики, успешно строящей социализм.

В годы Великой Отечественной войны (1941–1945 гг.) произошло резкое увеличение числа горожан за счёт эвакуированных, мобилизованных и находящихся на излечении в многочисленных госпиталях. Соответственно возникли наиболее острые в истории города жилищно-бытовые проблемы. Они, однако, ничуть не снизили оптимизм и трудовой пафос ижевцев.

С первых же дней войны начался бурный рост предприятий оборонной промышленности. Была оперативно освоена более широкая гамма стрелкового оружия. Рядовыми тружениками были провозглашены многочисленные патриотические инициативы, находившие поддержку в УАССР и всей стране.

Особый вклад в Победу внесли ижевские медики, в том числе сотрудники сильнейшего по научному потенциалу медицинского института. Город-завод превратился ещё и в огромный

город-госпиталь. Работало в общей сложности 20 эвакогоспиталей. Под них, в частности, заняли школы № 5, 21, 22, 24, 25, 27, 28, 29, 30, 31, 32, 33, 34, 36, 37, 41, 42, 43. Шестнадцать школьных зданий, выстроенных в предвоенные годы, сыграли в годы войны спасительную роль.

Вопреки всем тяготам военных лет получила дальнейшее развитие культура Ижевска (изобразительное искусство, архитектура, художественная литература), а в результате героического завершения строительства железной дороги на Балезино существенно улучшились транспортные связи города–завода с регионом и всей страной.

Послевоенное десятилетие истории столицы УАССР отличали, несмотря на всю бытовую неустроенность, совершенствование городской инфраструктуры и модернизация промышленности.

Наиболее ярко проявилось тогда ансамблевое мышление зодчих, искренне мечтавших об идеальном социалистическом городе. Был создан новый генеральный план. Везде торжествовал неоклассицизм, наиболее отвечавший пафосу Победы, но уже с конца 1955 г. начинается борьба с *«излишествами»* в архитектуре.

Относительно мягкая конверсия осуществлялась в оборонной промышленности, но почти одновременно всё же зарождались новые заводы и производства, связанные с *«гонкой вооружений»*. Силами трёх ижевских заводов в 1948–1951 гг. удалось освоить промышленное, массовое производство автомата Калашникова, который только лишь в конце «перестройки» станет открытым, вещественным брендом столицы Удмуртии. Во многом именно благодаря деятельности М.Т. Калашникова и его соратников на оборонных заводах Ижевска произошла «техническая революция» и утвердилась высокая технологическая дисциплина. С 1949 г. здесь также начинается становление приборостроения и зарождается радиоэлектронная промышленность.

После XX съезда КПСС (февраль 1956 г.) в стране намечается общая демократизация режима. Это обусловило творческий, созидательный настрой во всём городском сообществе. Осуществилась реабилитация ряда категорий ижевцев, осуждённых по политическим мотивам. Как и все советские люди, горожане наивно мечтали о трёх *«семимильных шагах к коммунизму»* — трёх *«семилетках»* (1959–1980 гг.). Соответственно практически на всех ижевских предприятиях началось движение *«за коммунистический труд»*. В связи с этим идеологические руководители проводили массовое насаждение *«Морального кодекса строителя коммунизма»*. Резко обостряется и борьба с религией — вплоть до фактической ликвидации в 1961 г. местной епархии.

Советской державой были сделаны великие успехи как в покорении космоса (в том числе с участием трёх ижевских заводов), так и в создании ракетно-ядерного оружия, но одновременно в 1962–1964 гг. произошло ухудшение материального положения рядовых тружеников. Авантюризм правителей СССР во внешней политике (Венгрия — 1956 г.) дополнялся волюнтаризмом в экономике и её милитаризацией.

Из-за тотальной секретности практически не было отмечено 200-летие г. Ижевска. Единственное юбилейное мероприятие (митинг) состоялось 23 июля 1960 г. на внутренней, межцеховой площади металлургического завода, а единственная юбилейная книга *(«Ижевский металлургический»)* была издана под грифом *«Для служебного пользования»*.

Образование в 1957 г. Удмуртского совнархоза первое время давало положительный эффект. Были выявлены внутренние резервы региона. Началась ликвидация острого жилищного кризиса. Стали формироваться первые микрорайоны, которые определили более крупные масштабы и ритмы городской застройки.

В 1960-е гг. город обогатился целым семейством новых важнейших предприятий. Они успешно осваивали широкую гамму принципиально иных видов продукции. Из монофункционального, в чём-то патриархального *«города оружейников»* Ижевск окончательно преобразился в полифункциональный современный город.

Вынужденная отставка Н.С. Хрущёва (октябрь 1964 г.) принесла советским людям на-

дежды на лучшее. В высшем руководстве ненадолго возродились принципы «*коллегиального руководства*». На ижевских заводах началась (хотя и робко, непоследовательно) реализация экономических реформ А.Н. Косыгина. Вносились и идеологические коррективы, утверждались понятия о «*развитом социалистическом обществе*» (1971 г.) и «*общенародном государстве*» (1977 г.). Привычный авантюризм во внешней политике (Чехословакия — 1968 г.) сочетался с дальнейшей милитаризацией экономики, принёсшей определённые «выгоды» столице УАССР.

В жизни Ижевска появилось немало позитивного. Удалось, в основном, ликвидировать жилищный кризис, в том числе в результате использования индустриальных методов строительства и типовых проектов. Город стремительно терял черты «большой деревни» (шутливое прозвище Ижевска ещё с дореволюционных времен), традиционные избы неуклонно исчезали с центральных улиц. В архитектуре конца 1960–1970-х гг. закрепился своеобразный «неоконструктивизм», отличающийся особым аскетизмом. Характерно преобладание серой, монотонной по ритмам жилой застройки с попытками оживить её «*свободной планировкой*». Был принят новый генеральный план. Город стал расти в северо-восточном направлении.

Высокими темпами велось производство унифицированного комплекса стрелкового оружия на основе модернизированного автомата Калашникова. В 1966 г. во многом благодаря Д.Ф. Устинову началось также ижевское автомобилестроение и были заложены основы будущего взлёта электронного производства.

Высокий уровень развития определял монументальное искусство и особенно индустриальный дизайн. Создалась троллейбусная и расширилась трамвайная транспортные сети.

Начало периода с достаточно условным названием «застой» можно вести с 1980 г. В городе стал наблюдаться дефицит продовольственных и промышленных товаров. Характерной чертой становится разрастание бюрократического аппарата. Происходили явные, возмущающие всех нарушения конституционных прав граждан. Наиболее яркий пример этого на местном уровне — волюнтаристское переименование Ижевска (1984 г.). Как бы то ни было, на основе прежнего потенциала город смог в эти годы обогатиться замечательными архитектурными ансамблями. Успешно решались жилищные проблемы.

Мощное развитие в Ижевске 1980-х гг. получило микроэлектронное производство. Осваивались принципиально новые виды вооружения, в том числе разрабатывалось стрелковое оружие, способное в перспективе прийти на смену автомату Калашникова.

Начиная с весны 1985 г. происходила радикальная демократизация режима на всех уровнях. Впервые после 1918 г. в городе стали проводить свободные политические митинги. Возрождалась многопартийность, впрочем, пока ещё вполне «декоративная». 19 июня 1987 г. удалось добиться восстановления исторического названия города, что явилось следствием подъёма патриотизма ижевцев, их общественной активности и возросшего интереса к собственной истории.

Проводились важнейшие экономические реформы, но одновременно постепенно сокращались производственные площади в связи с конверсией. Снижались темпы жилищного строительства. Горожанами всё более осознавалась острота экологических проблем. В архитектуре конца 1980-х и 1990-х гг. становятся популярны неоконструктивизм и неоклассицизм, а различные направления авангардизма («постмодернизма») — в изобразительном искусстве.

Ключевыми терминами ижевской жизни в период перестройки становятся такие понятия как альтернативные выборы, Советы трудовых коллективов, выборы директоров; политические партии, клубы и движения; национальные объединения; товарно-фондовая биржа, торговые и производственные кооперативы, видеосалоны; неформальные объединения, художники-авангардисты, группы электронной музыки; «челноки», трудовые мигранты, безработные, бомжи. Со второй попытки (первая была в 1967 г.) в 1988 г. устанавливается зва-

ние *«Почётный гражданин города Ижевска»*. Тогда же впервые был проведён День города, ставший уже традиционным.

*

Распад СССР, завершившийся 25 декабря 1991 г., прервал кооперацию ижевских предприятий с заводами, оставшимися за границами РФ. Конверсия усугубила эти проблемы. Начинались рыночные и иные реформы. Они были болезненно восприняты горожанами, но всё же не лишили их традиционного оптимизма. Делались попытки утверждения реального городского самоуправления. 10 апреля 1994 г. впервые в истории Ижевска прошли прямые, всенародные выборы мэра. Однако, одновременно большой бизнес стал вторгаться в сферу политики, постепенно вытесняя из числа ижевских депутатов рядовых тружеников и представителей демократического, либерального крыла.

Как результат торопливой приватизации крупных предприятий (в том числе военно-промышленного комплекса) и последующих финансово-коммерческих операций появляются первые местные «олигархи». Производилось дробление ряда важнейших предприятий с целью минимизации затрат. Менеджмент вёлся по американским и немецким моделям. Естественно, одновременно шла борьба за собственность, формировались кланы, начинались рейдерские захваты, ширилась коррупция, росла преступность… Ижевску тех лет в полной мере было присуще всё то, что отличало тогдашнюю Россию. Используя штамп, утвердившийся в публицистике середины 2000-х гг., это были *«лихие 90-е»*. Но оценить в полной мере историю данного периода только по архивным документам пока невозможно, нет и должной временной дистанции.

В результате второй волны конверсии объёмы производства оборонной техники снизились в разы, но зато рос выпуск гражданской продукции и разнообразились её виды. Ширилась кооперация с зарубежными производителями. Предприятия Ижевска начали активно рекламировать свою продукцию на международных выставках.

Появились первые коммерческие банки, частные строительные компании и частные архитектурные мастерские. Началось восстановление храмов. Всё шире практиковалось переоборудование под торговлю и офисы первых этажей жилых зданий и целых заводских корпусов.

На «бытовом» уровне городскую среду впервые стали отличать немасштабность и эклектичность как уличной рекламы, так и малых архитектурных форм. В облике крупных архитектурных объектов хаотично переплетались неоклассицизм, неоконструктивизм, хай-тэк. Тем не менее, велась дальнейшая разработка нового генерального плана, нацеленного на сохранение компактности Ижевска и своеобразия его исторического центра.

В 1990-е гг. на волнах от распавшейся державы в Ижевске сформировался самый обширный и многообразный за всю его историю конгломерат печатных и электронных средств массовой информации. Для них стали характерны разномыслие и относительная свобода от цензуры, что, разумеется, замечательно само по себе. Однако, одновременно в этих же СМИ усилиями журналистов, культурологов, краеведов создавался мифологизированный, негативный образ города на Иже. Он изображался как нечто вторичное и ущербное, страшное и проклятое языческими богами. Да и само название Ижевска по своим удмуртским корням якобы означает что-то вроде «Крокодильска».

Несмотря на все экономические сложности и идеологические блуждания переходного периода Ижевск впервые и очень широко включился в международные и межрегиональные программы и союзы, а также обзавёлся городами-побратимами. Особое внимание при данных контактах уделялось отстаиванию идей местного самоуправления и разработке программ устойчивого развития города.

В 1990-е гг. горожане продолжали выпускать новые модели легковых автомашин (в том числе экспериментально — иностранные модели), мотоциклов, электрокардиографов, бытовой техники, стрелкового оружия, зенитно-ракетных комплексов, управляемых снарядов,

космических систем связи и телеметрии. Создавались также аппаратура спутников фоторазведки и системы управления ракетного комплекса *«Тополь»*.

Характер государственности Удмуртской Республики существенно изменился в октябре 2000 г. с избранием её первым Президентом А.А. Волкова. В русле общероссийской политики в Удмуртии и Ижевске стала выстраиваться достаточно жёсткая вертикаль власти. Преодолевались либеральные крайности 1990-х гг. В середине 2000-х гг. повсеместно отменяется выборность глав регионов, а в УР и выборность главы столицы, но зато одновременно создаётся Общественная палата республики и позже Ижевска.

Экономическую жизнь по-прежнему определял болезненный процесс конверсии — вплоть до закрытия ряда традиционных ижевских производств. Тем не менее, почти одновременно происходит открытие всё новых и новых торгово-развлекательных комплексов, сетевых гипермаркетов и бизнес-центров, часто в бывших производственных корпусах.

Начинались попытки уплотнительной застройки внутри давно сложившихся жилых кварталов. На всех основных магистралях утверждается напористая, эклектичная и хаотичная уличная реклама. Вслед за другими городами России в Ижевске зародилась мода на нетрадиционные, шутовские «памятники» (*«иронические скульптуры»*). Но в то же время резко обострились проблемы сохранения подлинных исторических и архитектурных памятников.

Принципиально важное, градостроительно значимое изменение облика Ижевска связано с воссозданием Михайловского собора (2007 г.). Активно возводились также всё новые культовые здания разных конфессий. Для гражданской архитектуры становятся характерны мотивы неоклассицизма, иногда совершенно неуместно внедряемые в абсолютно чуждую им стилевую среду. Начинается своеобразная «гламуризация» облика столицы, определяемая, в частности, отделкой ряда объектов дорогими, нетипичными в прошлом для Ижевска материалами.

Дальнейшее развитие в начале XXI в. испытывает как удмуртская национальная культура, так и специфическая культура других национальных групп горожан. Понятия *«мультикультуральность»*, *«поликонфессиональность»* и *«толерантность»* стали одними из ключевых в городской жизни. Политику городской администрации определяет лозунг *«Город для людей»*.

В начале 2000-х гг. произошла практически полная телефонизация (сотовая) горожан, а через несколько лет и достаточно полная их автомобилизация. Последняя, помимо всего прочего, обусловила также серьезные транспортные и экологические проблемы.

Начиная с сентября 2008 г. мировой экономический кризис, зародившийся ранее в финансовых сферах США, всё более определённо стал затрагивать РФ, а уже 18 ноября он был официально констатирован её Президентом Д.А. Медведевым на совещании Госсовета РФ в Ижевске. Для Удмуртии же данный этап новейшей истории начинался празднично и ярко. Шли многодневные торжества, посвящённые *«450-летию добровольного вхождения Удмуртии в состав Российского государства»*.

Естественно, республика и её индустриальная столица не смогли изолироваться от глобальных экономических процессов. Тем более, кризисные явления уже и до того наблюдались в экономике города-завода. Это фактическое прекращение основной деятельности на металлургическом заводе *«Ижмаша»* в начале 2006 г., полная ликвидация подшипникового завода в марте 2007 г., остановка мотоциклетного производства *«Ижмаша»* в апреле 2008 г., а также сокращение объёмов продукции, выпускаемой другими заводами. Крупным потрясением для Ижевска на новейшем этапе его истории стало постепенное прекращение выпуска автомобилей и начавшаяся в сентябре 2009 г. процедура банкротства ОАО *«ИжАвто»*. Кроме того, был заморожен ряд важных строек и снизились торговые обороты.

Горожане сохраняют однако традиционный оптимизм, борясь за конкурентоспособность своей продукции и совершенствуя методы управления. Надежды внушает и улучшение демографической ситуации, наметившееся в 2009 г. Продолжалось дальнейшее раз-

витие науки, культуры и искусства. Особенно многое делается в данной сфере в связи с приближающимся 250-летием города на Иже.

Е.Ф. Шумилов

***

Предлагаемая читателям книга является научно-популярным изданием, она посвящена истории г. Ижевска, одного из динамично развивающихся индустриальных центров Приуральского региона, и его жителей. Её актуальность обусловлена 250-летним юбилеем со дня основания города и возросшим интересом современного общества к проблемам социальной истории.

Первым сборником документов по истории Ижевска, открывшим собой серию «История городов Удмуртии», являлось издание 1984 г. Отдельные документы по истории города также публиковались в других сборниках документов, подготовленных архивистами Удмуртии*. Новая публикация является на сегодняшний день наиболее полным изданием документов, в которых отражены различные аспекты жизни Ижевска.

Выявление документов осуществлялось в фондах государственных учреждений «Центральный государственный архив Удмуртской Республики» и «Центр документации новейшей истории Удмуртской Республики», Архивного отдела Управления по делам архивов Администрации МО «Город Ижевск», Управления по делам архивов Администрации МО «Город Сарапул» и других архивов, МУК «Музей истории и культуры Среднего Прикамья» (г. Сарапул), Военно-исторического музея артиллерии, инженерных войск и войск связи (СПб), УИИЯиЛ УрО РАН, периодической печати, личном архиве Е.Ф. Шумилова. Всего составителями было просмотрено более 150 архивных фондов, выявлено около 2 тыс. документов.

В данное издание включено 593 документа, 550 из них публикуются впервые. Хронологически они охватывают период с момента основания Ижевского завода в 1760 г. до начала 2010 г., однако составители сочли возможным начать первую главу с документа 1759 г., раскрывающего предысторию строительства железоделательного завода на р. Иж.

Представленные документы охватывают все основные аспекты и сферы городской жизни: экономику и политику, культуру и здравоохранение, демографию и быт, деятельность властных органов и общественных организаций. Стремясь воссоздать общую панораму жизни селения/города на протяжении двух с половиной веков, составители отдавали предпочтение подлинным документам с высоким уровнем информативности, имеющим обобщающий характер, учитывались также объективность, новизна, полнота и разнообразие содержащихся в них сведений. Приоритетным вниманием пользовались как документы, освещающие важнейшие события в жизни города, так и раскрывающие повседневную жизнь горожан. Своеобразие Ижевска, как города-завода, обусловило включение значительного количества документов, связанных с историей заводов, их производственной деятельностью, жизнью заводчан. Видовой состав документов многообразен — это указы, постановления, решения, протоколы, отчёты, доклады, информации, справки, сводки, характеристики, воспоминания, статистические материалы. Часть документов, не вошедших в сборник, использована при составлении примечаний и хроники событий.

Документы сборника систематизированы по 5 главам, отражающим историю становления и развития Ижевска как административно-территориальной единицы, внутри глав —

---

*Октябрьская социалистическая революция в Удмуртии. 1917–1918. — Ижевск,1957; Трудящиеся Удмуртии в борьбе с Колчаком. — Ижевск, 1959; Рабочий класс — крестьянству Удмуртии. 1917–1965. — Ижевск, 1967; К истории образования Удмуртской автономии. — Ижевск, 1960; Удмуртия в период иностранной военной интервенции и гражданской войны. В 2-х частях. 1918–1920. — Ижевск, 1960, 1963; Культурное строительство в Удмуртии. 1917–1940. — Ижевск, 1970; Хрестоматия по истории Удмуртии. — Ижевск, 1973; Культурное строительство в Удмуртии. 1941–1975. — Ижевск, 1977; Удмуртия в Великой Отечественной войне 1941–1945 гг. — Ижевск, 1995; Совнарком — Совет Министров — Правительство Удмуртии. — Ижевск, 2005; Удмуртия в период Первой мировой войны. 1914–1918. — Ижевск, 2006; Хрестоматия по истории Удмуртии. В 2-х томах. (1136–2007). — Ижевск, 2007 и др.

по хронологическому признаку, исключение составляют документы, объединённые по видам и содержанию, имеющие групповые заголовки.

Археографическая обработка документов проведена в соответствии с «Правилами издания исторических документов в СССР» (М., 1990). Каждый документ имеет порядковый номер и заголовок, в котором кратко изложено содержание, указаны его разновидность, автор, адресат, дата составления. В документах до конца XVIII в. (по 1800 г. включительно) при передаче текста сохранены их стилистические и орфографические особенности. Тексты документов с 1801 г. воспроизведены по современным правилам правописания с сохранением стилистических и языковых особенностей подлинников.

В текстах документов устранены орфографические ошибки и описки. Встречающиеся сокращения и недописанные слова, не вызывающие сомнения в их правильном прочтении, восстановлены без оговорок в примечаниях. Общепринятые сокращения оставлены нераскрытыми. Пропущенные в тексте слова или их части, установленные составителями, воспроизведены в квадратных скобках. Прописные и строчные буквы употреблены в соответствии с правилами современной орфографии. Для удобства тексты некоторых документов воспроизведены разными шрифтами.

Большие по объёму документы, данные в извлечении, оговорены в заголовках предлогом «из», а опущенные части текста обозначены отточиями и угловыми скобками <…> и указаны в подстрочных примечаниях.

Все документы датированы по современному летоисчислению. Даты документов до конца XVIII в. (по 1800 г. включительно) расположены в начале заголовка, элементы указаны в обратном порядке (год, месяц, число). Даты документов XIX в. и далее (начиная с 1801 г.) расположены под заголовком справа. Элементы даты указаны в прямом порядке (число, месяц, год).

Датировка документов, не имеющих даты, произведена составителями с использованием слов «не позднее», «не ранее». Обоснование датировки приведено в подстрочных примечаниях, а сами даты заключены в квадратные скобки. Материалы газет, журналов и других изданий, не имеющие своей даты, датируются временем опубликования в печати с указанием в подстрочных примечаниях.

Подписи воспроизведены после текста документов. Неразборчивые или отсутствующие подписи оговорены в подстрочных примечаниях. Каждый документ сопровождается легендой, содержащей поисковые данные, подлинность документов в легенде не указывается. Для документов, публикуемых по ксерокопиям, первыми указываются поисковые данные оригинала, а затем поисковые данные этой копии. Если документ был опубликован ранее, наряду с архивным шифром указывается его наиболее известная публикация.

Научно-справочный аппарат к сборнику состоит из предисловия, примечаний по содержанию документов, именного указателя, списка сокращений, терминологического словаря, перечня использованных источников, перечня документов, опубликованных в сборнике. К сборнику прилагаются справка об административно-территориальной принадлежности г. Ижевска, хроника событий, список почётных граждан г. Ижевска, владельцев, командиров и управителей Ижевского железоделательного завода (1760–1807 гг.), начальников Ижевского оружейного, Ижевских оружейного и сталеделательного заводов (1807–1917 гг.), председателей, ответственных (первых) секретарей Ижевского гор(рай)кома КПСС (1918–1991 гг.), председателей исполкома Ижевского горсовета (1917–1993 гг.), глав администрации г. Ижевска (1993–2010 гг.), председателей Ижевского горсовета народных депутатов УР (1991–1994 гг.), председателей городской думы г. Ижевска (1994–2010 гг.), глав (местного самоуправления) муниципального образования «Город Ижевск» (1994–2010 гг.).

Фотоиллюстративные материалы взяты из фотофондов государственных и муниципальных архивов и музеев Санкт-Петербурга, Ижевска и Сарапула.

В выявлении документов и составлении сборника приняли участие сотрудники ГУ «ЦГА УР» — О.И. Васильева, И.М. Кузьминых, З.Г. Кулигина, Г.И. Самарцева; ГУ «ЦДНИ УР» — А.Б. Де-

рюшев, Ф.Н. Пузанова; Архивного отдела Управления по делам архивов Администрации МО «Город Ижевск» — Н.Н. Устюжанина.

Научное редактирование рукописи и составление исторической части предисловия осуществлено д.и.н., кандидатом искусствоведения, профессором кафедры философии и социологии права Института права, социального управления и безопасности УдГУ Е.Ф. Шумиловым.

Археографическая обработка документов проведена Г.И. Самарцевой. Примечания по содержанию документов и терминологический словарь составлены З.Г. Кулигиной (1–2 главы), А.Б. Дерюшевым (2–4 главы), Ф.Н. Пузановой (4–5 главы). Именной указатель, справка об административно-территориальной принадлежности Ижевска, список владельцев, командиров и управителей Ижевского железоделательного завода составлены Г.И. Самарцевой, список начальников Ижевских оружейного и сталеделательного заводов подготовлен Е.Ф. Шумиловым, список сокращений составлен А.Б. Дерюшевым и Г.И. Самарцевой, список председателей, ответственных (первых) секретарей Ижевского гор(рай)кома КПСС составлен В.С. Трещевым, хроника событий — А.Б. Дерюшевым, список председателей исполкома Ижевского горсовета составлен к.и.н. П.Н. Дмитриевым (1917–1918 гг.) и Л.П. Булатовой, списки почётных граждан г. Ижевска, глав администрации г. Ижевска, председателей Ижевского горсовета народных депутатов УР, председателей городской думы г. Ижевска, глав (местного самоуправления) муниципального образования «Город Ижевск» предоставлены Архивным отделом Управления по делам архивов Администрации МО «Город Ижевск».

Компьютерный набор текста, сканирование документов и иллюстраций осуществлены И.Н. Русских, Л.В. Вашковской, А.С. Смолиным.

Составители сборника выражают глубокую признательность всем, кто оказал поддержку и содействие в подготовке данного издания.

АРХИВЫ УДМУРТИИ

1. Ижевский завод: основание и развитие (1759–1865)



АРХИВЫ УДМУРТИИ

№ 1

1759 г., декабря 9. — ДОНОШЕНИЕ ИЗ БЕРГ-КОЛЛЕГИИ[1] В КАЗАНСКОЕ ГОРНОЕ НАЧАЛЬСТВО ОБ УКАЗЕ ИМПЕРАТРИЦЫ ЕЛИЗАВЕТЫ ПЕТРОВНЫ О ПОИСКЕ МЕСТА ДЛЯ СТРОИТЕЛЬСТВА ЖЕЛЕЗОДЕЛАТЕЛЬНОГО ЗАВОДА

Сего 1759-го году, декабря 7-го дня в Берг-коллегию генерал-фельдцейхместер сенатор ея императорскаго величества генерал-адъютант, действительной камергер лейб-компании[2] подпоручик и ковалер граф Петр Иванович Шувалов[3], доношением объявил:

Обретающейся де при строении отданный ему от Правительствующего Сената[4] на впадающих в Каму реку речках Вотке, Частой, и Кутмезе берг-гешворин Москвин[5] представляет к нему, что на реке Вотке строением к тому приведено, что в нынешнем ноябре несколько молотовые фабрики ковкой железа действовать начнут. И хотя ему на реке Частой также строением зачинать велено, однако приискав он в той же Казанской губернии[6] на реке Ижу весьма способнее место, где леса и протчих удобности, кои никому не отведены имеютца, а для поспешения строением сие место и потому способно же, ибо не далее как около пятидесят верст от строющагося на реке Вотке завода требует, дабы позволено было ему об отдаче под строение на Ижу реке приисканное место просить, а на Частой и Кутмезе на время строения отложить.

И просил в Казанскую губернскую и в Екатеринбургскую главного заводов управления канцелярии послать указы об отдаче по прошению оного берг-гешворина Москвина приисканного им места в Казанской губернии на реке Ижу и отведения надлежащаго числа лесов в силу указов.

А по справке в Берг-коллегии прошлого 1757-го году сентября 27-го дня присланным в Берг-коллегию ис Правительствующего сената по прошению генерала-фельдцейхмейстера сенатора и ковалера графа Петра Ивановича Шувалова указом доведено в Казанской губернии на речках Вотке и Частой да Уфимской провинции на реке Кутмесе, кои состоят на государевых проезжих землях, три молотовыя заводы завести и при них тритцать восемь молотов зделать, и о том в вышеписанныя места из Сената указы посланы и того ж году октября 13-го, да 31-го чисел по определениям Берг-коллегии и по посланным в Казанскую и Оренбургскую губернские и в Уфимскую правинциальную канцелярии, тако ж и в канцелярию Главного заводов правления указам велено: по 1-му — в силу вышеозначенного Правительствующего сената указа его сиятельству, графу Петру Ивановичу Шувалову в Казанской губернии на речках Вотке и Частой, да в Уфимской правинции на реке Кутмесе три молотовыя заводы завести и при них тритцать восемь молотов зделать. По 2-му — для отводу под вышеозначенные его сиятельства Петра Ивановича Шувалова в Казанской губернии на речках Вотке и Частой, да в Уфимской правинции на речке Кутмесе молотовыя заводы, сколько в котором уезде его сиятельство в число вышеобъявленных тритцати осми молотов построить желает иметь. Послать от канцелярии Главного заводов правления нарочного берг-гешворина Алексея Москвина, которому велеть под те заводы места, где от повереннаго ево графского сиятельства показаны будут, да но каждой отвесть, смотря по пространству ситуации свободности и по величине заводов, плотин, фабрик и всякого заводского и хоромного строения[7] и по отводе поставить при тех местах грани без продолжения времяни. И как оные отведены будут и в каких именно урочищах, о том в Берг-коллегию репортовать, тако ж и на содержание тех новозаводимых на Вотке, Частой и Кутмесе заводов в силу объявленного Правительствующего сената и посланным из Берг-колегии указам потребное число лесов на основании вальтмейстерской 1723-го году декабря 3-го дня инструкции, 21-го и 22 пунктов и указов отвод учинить, что б тех лесов каждому заводу было без оскуденя и по отводе потому ж в Берг-колегию репортовать.

И тем отведенным под заводы местам, тако ж и лесам, учиня описания и ланкарты, одну прислать в Берг-колегию при доношении, а другую отослать в канцелярию Главного заво-

дов правления, а третью для ведома дать поверенному его сиятельства графа Петра Ивановича Шувалова. А в чьих оное обысканное место дачах, в государевых или владельческих состоит, тово в поданном от него, генерала-фельдцейхмейстера и ковалера доношении не значится, тако ж и в Берг-коллегии об оном известия не имеется.

И по указу ея императорскаго величества из Берг-коллегии отправлено в Казанское горное начальство послать указ велеть вышеозначенное приисканное берг-гешворином Алексеем Москвиным в Казанской губернии на реке Ижу место освидетельствовать в государевых или владельческих дачах оное состоит, и к построению завода удобно ль, и ежели по свидетельству оное место на реке Ижу к построению железо-водо-действуемого завода явится удобно, тако ж и протчим прежде заведенным заводам помешательства не будет, то ему, господину генерал-фельдцейхмейстеру и ковалеру, завод построить дозволить, а преждедозволенным на реках Частой и Кутмезе заводам строение на время отложить. А в отводе лесов и земель и протчих угодей тому казанскому горному начальству поступать в силу Берг-привилегии и берг-регламента указов, и вальтмейстерской инструкции и по исполнении в Берг-коллегию рапортовать и Казанскому горному начальству учинить о том по сему ея императорскаго величества указу, а о том же в Казанскую губернскую канцелярию и в канцелярию Главного заводов правления указы посланы, декабря 9-го дня 1759 году.

У подлинного подписано тако: Михайло Фпичинин, Пётр Богданов, секретарь Василей Посников, актуариус Пётр Митрофанов. У сего указа ея императорскаго величества печать, печатных 25 ¼ копейки взято.

В имеющеся в заводской его сиятельства господина графа Шувалова канторе списанной с подлинного указа копии, сия таковая ж копия списана сходственно.

В том и засвидетельствовал интен-форвальтер[8] *Алексей Москвин*

РГАДА, ф.248, д.3561(1), л.322–323об.
УИИЯЛ УрО РАН, ф. РФ, оп. 2-н, д.138, л.160–163.

№ 2

1761 г., августа 20. — УКАЗ ИМПЕРАТРИЦЫ ЕЛИЗАВЕТЫ ПЕТРОВНЫ ИЗ ПРАВИТЕЛЬСТВУЮЩЕГО СЕНАТА В КАЗАНСКУЮ ГУБЕРНСКУЮ КАНЦЕЛЯРИЮ О МЕРАХ ПО УСМИРЕНИЮ ПРИПИСНЫХ[1] К ЗАВОДАМ ГРАФА П.И. ШУВАЛОВА КРЕСТЬЯН, ОТКАЗЫВАВШИХСЯ ИСПОЛНЯТЬ ЗАВОДСКИЕ РАБОТЫ

Хотя состоявшимся в Правительствующем Сенате в нынешнем, 1761-м году маия 25-го дни и чрез посланных из Казанской губернской канцелярии нарочных в жительствах приписных в Казанском уезде к заводам сенатора генерала фельтцейхмейстера и кавалера графа Петра Ивановича Шувалова крестьян, печатными указами по притчине оказавшейся от некоторых ис тех приписных к заводам ево, господина сенатора генерала фельтцейхмейстера и кавалера, крестьян противности и публиковано, что имянным 12-го февраля сего 1761 году[2] за собственноручным ея императорскаго величества подписанием, данным Правительствующему Сенату высочайшим указом повелено железным заводам, состоящим за ним по данным указом, принадлежностьми быть за ним и наследниками ево, а приписных крестьян по числу домен и молотов, то число, какое ко оным по силе о том указа приписано, утвердить же к тем заводам неотъемлемо, дабы по разсмотрению ево оных по способности к заводам переселять, чего ради для скорейшаго пресечения происходимых от вышепоказанных приписных ко вновь строящимся ево в Казанской губернии железным заводам государственных крестьян[3] непорядков, и для предупреждения впредь вящей от них, крестьян, противности, в силу вышеписанного имянного за собственноручным ея императорскаго величества подписанием состоявшегося в нынешнем году февраля 12-го дня указу, о безсумнительном как их противящихся, так и всех приписных к заводам ево, господина сенатора,

генерала фельтцейхмейстера и ковалера, крестьян, уверении, что они к тем ево заводам означенным имянным ея императорскаго величества высочайшим указом утверждены неотъемлемо во всех тех местах, где ево, господина сенатора, генерала фельтцейхмейстера и кавалера, заводы состоят означенными печатными указами публиковать было и велено с тем, что б они во всем поступали в силу того имянного ея императорскаго величества высочайшего указу непременно. Но как ис полученных ныне ис Казанской губернской канцелярии доношений Правительствующим Сенатом усмотрено, что некоторыя приписныя в Казанском уезде к заводам помянутого господина сенатора, генерала фельдцейхмейстера и кавалера, объявленных в тех доношениях по званиям жительства крестьяне по приезде нарочнопосланных в те их жительства для публикования означенных посланных из Правительствующаго Сената печатных указов о безсумнительном как противящихся ево господина сенатора, генерала федьдцейхмейстера и кавалера, крестьян уверении, что они к тем ево заводам объявленным имянным ея императорскаго величества высочайшим указом, состоявшимся 12 февраля сего 1761 году, утверждены неотъемлемо, учинились ослушны и не взирая на те указы не только на заводския работы не идут, но и разныя объявленныя в тех доношениях своевольства и противности чинят, и дабы тем паче скорее можно было предпринимаемые ими злые поступки отвратить, а их к должному повиновению ея императорскаго величества указов привести.

Того ради по указу ея императорскаго величества Правительствующий Сенат приказали: казанскому губернатору в те жительства, в коих объявленное непослушание происходит, для совершенного усмирения и приведения в послушание послать воинскую команду с тем 1-е, дабы, во-первых, по объявлении ослушники указов, не допуская себя до крайности и в надлежащее повиновение пришли, и заводские работы у объявленного господина генерала фельтцейхмейстера и кавалера исправляли. 2-е. А потом в случае неисполнения к тому повиновению той воинской команде военною рукою их принудить, ибо с ослушниками и противниками ея императорскаго величества указов государственныя законы как з злодеями поступать и искоренять велят. 3-е. Будет же паче чаяния те крестьяне будут иногда приносить на прикащиков ево, господина сенатора и кавалера, какия либо жалобы или неудовольствии, то в таком случае им объявить, что б они о причиненной им обиде с ясным изъяснением, в чем и от кого имянно та обида и когда им учинена, то все на письме объявили ему, господину сенатору и кавалеру, которой по разсмотрении справедливым удовольствием их не оставит. 4-е. И дабы противники указа ея императорскаго величества в раскаяние и должное повиновение пришли, не допуская себя до истребления военною рукою и были б послушны ему, господину сенатору и генералу фельдцейхмейстеру и кавалеру, и поверенным ево во исправлении заводских работ, о том сим указом и публикуется подлинно за подписанием Правительствующего Сената.

Секретарь *Андреян Васильев*
Канцелярист *Сергей Зыков*

РГАДА, ф. 248, д. 3253, л. 358–360.
УИИЯЛ УрО РАН, ф. РФ, оп. 2-н, д.138, л. 7–10.

АРХИВЫ УДМУРТИИ

№ 3

*[Не ранее 1761 г., сентября 28.]** — ИЗ ВЕДОМОСТИ КАЗАНСКОГО ГОРНОГО НАЧАЛЬСТВА, СОСТАВЛЕННОЙ НА ОСНОВАНИИ УКАЗА ПРАВИТЕЛЬСТВУЮЩЕГО СЕНАТА, ПРИСЛАННОГО 28 СЕНТЯБРЯ 1761 г., О СОСТОЯНИИ ИЖЕВСКОГО ЖЕЛЕЗОДЕЛАТЕЛЬНОГО ЗАВОДА

<…>** О Ижевском

На 1-й пункт. Оной Ижевской железной завод позволено его сиятельству графу Петру Ивановичу Шувалову строить по указу Государственной Берг-коллегии, состоявшемуся февраля 1-го дня прошлого 1760 года, присланному в Казанское горное начальство, для ковки из гороблагодатского ж чюгуна железа, которой по тому указу начат строением собственным его сиятельства коштом того в 1760-го года апреля 10-го дня, а в действие еще не приведен за противностию и ослушанием приписных крестьян и состоит оной в той же Казанской губернии и уезде по Арской дороге[1] на реке Ижу на государственной земле и оным потому ж владеет означенной же сын ево граф Андрей Петрович Шувалов[2].

При оном заводе имеется мастеровых и работных людей, принятых з Гороблагодатскими заводами[3] ис казенного содержания и набранных и обучившихся ис приписных ко оному заводу государственных Казанского уезда крестьян: плотинной и подмастерье — 1, плотников — 14, кузнецов — 5, каменщиков — 3, конюхов — 2, сторожей — 2, угольных мастеров — 2, карпишой мастер[4] — 1, итого при оном заводе мастеровых и работных людей ныне находится 20 человек.

При вышеписанных обоих Воткинском и Ижевском заводах имеется государственных крестьян Казанского уезда, которыя приписаны по вышепрописанному октября 20-го дня 1757-го года Берг-коллегии указу в силу данной в 1734-м году марта 23-го дня за подписание блаженныя памяти государыни императрицы Анны Иоанновны, собственныя руки тайному советнику Татищеву[5] инструкции, всего на 38 молотов, каждой молот по 30 дворов, а во дворе 4 души, итого на каждой молот по 120, а ко всем 4560 человек годных работников; негодных, то есть престорелых, малолетних с умершими и взятыми в рекруты, за которых по указу подушной оклад велено тем же годным зарабатывать заводскими работами — 8441, и тако всего по последней ревизии[6] имеет быть 15 001 душа. Разстоянием оныя приписные жительства от вышеписанных Камских заводов[7] в 5-ти, 10-ти, 20-ти, 50-ти и в 100, а самые дальныя в 250-ти верстах состоят. И те приписная крестьяня по высочайшему по имянному блаженныя памятия государыни императрицы Елисавет Петровны состоявшемуся в прошлом 1761-м году февраля 12-го дня указу за его сиятельством и наследниками его утверждены к тем заводам неотъемлемо с таковым предписанием, дабы по разсмотрению его сиятельства оных по способности к заводам и переселять.

Те приписныя крестьяне в заводския работы употребляются с таким основанием, зарабатывая по сочиненным каждогодно по тем же крестьян окладчиками роскладным книгам один подушной оклад между крестьянской пашенной работы понеже во время пашни и сенокоса от заводской работы всегда они уволены бывают и на заводы не спрашиваются, но обращаются в их домашних крестьянских работах и за работу, зачитаемую им в подушной оклад по плакату и указом и заводскому стату против казенных заводов, полная плата, а когда случится кто из них сверх подушного оклада переработает, таковым по окончании года и в том с ними щета, потому выдаютца деньги без задержания и обиды, и кроме одной настоящей заводской за подушной оклад работы ни в какия более услуги и работы не употребляются.

На 2-й пункт. Подушныя деньги за всех приписных вышеписанных крестьян платятся каждогодно в указныя времена бездоимочно собственными его сиятельства деньгами Казан-

* Датируется по заголовку и содержанию документа.

** Опущены сведения о Воткинском железоделательном заводе и медеплавильных заводах.

ской провинции к подушному збору по ревизии за 13 001 душу в силу состоявшегося прошлого 1760-го года октября 12-о дня Правительствующаго Сената указа[8] по 1 рублю по 72 ¼ копейки в год. За оной платеж зачет крестьяном чинится против казенных заводов, то есть по плакату заводскому 1787-го года стату и указом, а имянно: за рубку дров на угольное зжение по 25 копеек с кубической сажени, за кучную работу по исчислению плакатное платы по сто дней препорцыи ис проб готовых дров с одной дватцати саженной кучи кубических сажен за кладку по рублю, за дернение и ссыпку по рублю ж, за зжение по 60, за розмолку по 80 копеек, итого с кучи 3 рубли 40 копеек. И ежели кто один кучю отправит, то за нее полную плату и получит, а буде двое или трое отправят, то обще оную получат.

За поторжные, конныя и пешия работы, в том числе и за обжег извести по плакату летом мужику с лошедью по 10, пешему по 5, зимою с лошедью по 6, пешему по 4 копейки на день человеку. А времена счисляютца по указу, состоявшемуся 724-го июня 26-го числа, летнее — с апреля по октябрь, а зимнее — с октября месяца.

За добычю и поставку на заводы извести, которая добыча и воска разстоянием от заводов в 35 верстах платится по копейке с пуда, против казенных заводов.

За воску из дровосеков угля и з заводов на пристани железа, которая бывает всегда зимою по расчислению плакатной платы, считая в час переезду по 3 версты, свалка и нагребка по часу, и потому придет на пример , ежели дровосек или пристань от заводов в 18 верстах, то оныя переедет с возвратом в 12 часов, да свалка и нагребка 2, итого 14 часов, а работных часов по регламенту адмиралтейскому считаетца в день 12 и потому придет по оной плакатной плате на 18 верст с возу железа или угля с короба по 7 копеек, а на возку числятца тягости 25 пуд, а уголь возятся мерными коробами, таковыми, каковы учреждены при казенных заводах, а имянно: вышиною 7-ми четвертей, шириною во дне в ¾ аршина, длиною 3 аршина, вверху ширина 6 четвертей, длиною вверху 3 ½ аршина. И по оному поступаетца только до 30 верст разстояния, а буде воска далее 30 верст, то за оную выдается платы и в подушной оклад зачитается в зимняго возу 25 пуд по деньге на версту, а ежеле летом бывает воска, то по копейке на версту с 20 пуд, а в распутныя осеннее и вешнее времена с 15 пудов.

За поставку дехти на заводы зачитается по стату по 3 ½ копейки за ведро, за [смолу] по 3 ¾ копейки за ведро.

На 3 пункт. При оном Ижевском заводе за неприведением оного от противности и непослушания приписных крестьян к действию железа не было.

Покупных собственных крестьян к вышеписанным Воткинскому и Ижевскому заводам не имеется.

На 4-й пункт. Отданных от ревизии непомнящих родства и протчих тому подобных, тако ж казенной доимки на вышепоказанных его графского сиятельства заводах нет. <…>*

РГАДА, ф. 371, д. 2604, л. 568–571.
УИИЯЛ УрО РАН, ф. РФ, оп. 2-н, д. 138, л. 205–212.

№ 4
1763 г., января 28. — ИЗ ВЕДОМОСТИ БЕРГГЕШВОРЕНА А. МОСКВИНА О РАЗМЕРАХ ЗАВОДСКИХ РАБОТ, ВЫПОЛНЯВШИХСЯ ПРИПИСНЫМИ КРЕСТЬЯНАМИ НА ИЖЕВСКОМ И ВОТКИНСКОМ ЖЕЛЕЗОДЕЛАТЕЛЬНЫХ ЗАВОДАХ

<…>** На 3 пункт.

При Ижевском заводе земля в плотину брана была кубическими саженями, расстоянием от средины плотины от 120 до 200 сажен. Сажени считались при выимке земли и земля в плотину вожена была одного сорта красная глина, а имеющейся сверху глины дерн и пе-

* Опущены сведения о Воткинском железоделательном заводе. Подпись отсутствует.
** Опущены сведения, не относящиеся к данному вопросу.

сок, котораго имелось толщиною вершков на 5 за неспособностию сгребался и вожен прочь и вален близ копей под гору и по дороге, да и возили ту землю крестьяне не за нарядом, но приезжая на работу и с работы съезжая не в указныя часы по своей воле как хотели, а по действительной по заводским учреждениям пробе, щитая по адмиралтейскому регламенту в день работных 12 часов, каждая сажен земли и со згребанием и относкою негодного песку и дерну в вывоску обошлась в два дни с половиною, за которое время зачтено им, крестьяном, в подушной оклад в силу плаката, щитая мужику с лошадью в день по десяти копеек, а за каждую кубическую сажен по дватцати по пяти копеек, пешим за разгребку земли по пяти копеек на день.

<...>* На 13 пункт.

На каждой молот по определению Берг-коллегии велено приписывать в работу крестьян и приписывается по 30 дворов, считая в каждом дворе по 4 души годных работников, итого по 120 человек, а сколько в тех семействах по престарелости и малолетству негодных окажется за таковых подушной оклад тем же годным заработывать заводскими работами.

Росклад годовых заводских дел и работ чинится старостами и сотниками и другими к тому выбранными от мирских людей окладчиками, которыя в силу посланных к ним от заводской канторы приказов или ордеров, учиня такое расположение и написав расклады с показанием во оных: кому имянно за сколько душ какой работы и по какой цене в год заработать должно, подают в заводскую кантору, а таковыя ж оставляют и у себя, по которым их мирским раскладам и на заводы в работу высылки чинят определенныя из их же крестьян по выборам выборныя и старосты.

Те работы велено располагать и располагаются по числу мужеска полу душ всегда на одним токмо годных в работу, яко на могущих от 15 до 60 лет, кои бы могли те дела и работы сами собою сработать, а старых, дряхлых, скорбных и увечных и малолетних, кои меньше 15 лет, в работы располагать отнюдь не велено, о чем и в посылаемых от заводской его сиятельства канторы и выборным и мирским окладчикам ордерах или приказах точно подтверждаемо, а им, негодным, тем на кого расположена будет работа, помогать деньгами по мирскому ж уравнительному расположению без отягощения и обиды, дабы в том жалобы ни от кого не было, ибо и за тех негодных в работу подушный деньги, равно как и за годныя души, не выключая их из приписки и семейств по указом Правительствующего Сената и государственной Берг-коллегии точно повелено годным в работу заработывать заводскими ж работами, да и платеж в казну подушных денег от заводчиков требуется и платится действительно за все написанныя по ревизии души, в том числе не токмо за негодных престарелых, скорбных и увечных, но и за умерших и взятых в рекруты необходимо для того, когда подушныя деньги заводчик за одни только годныя души, которыя у него в заводской работе находятся, платить будет, то за тем одни оставшия в семействах оных негодныя как от дачи рекрут, так за престарелых, малолетных, скорбных и увечных, тако ж за умерших и взятых в рекруты платежа подушных денег совершенно понести уже не могут, напротиво ж и из годных обыкновенно отдаются в рекруты и умершия и престарелыя бывают, но которыя места паки в работу располагаются из малолетных, пришедших в указные лета, дабы к безостановочному заводскому действию всегда полное оных по указу число было, и по сему не токмо здесь, но и по всем как казенным, так и партикулярным сибирским заводам, где приписныя крестьяне есть, поступается по указам из Государственной Берг-коллегии партикулярном заводчикам с приписными к их заводам государственными крестьянами поступать велено по последующему.

К добыче лесных припасов и к рубке дров на угольное сжение и на топление квартир из домов высылать марта к 25-му числу со старостами, с сотниками и выборными и отдавать заводчику или ево прикащику всех безнетов[1] руками, и которого часу прибудут, того ж часу в работу принимать и определять и те лесные припасы, вырубя, и как надлежит осколбить и

* Опущены сведения, не относящиеся к данному вопросу.

дрова в поленинцы скластъ и отдавать приемщикам в апреле месяце маия до 1-го числа, как они отпущают для земледельства своего, то есть пашенной работы и севу хлеба.

К окладке дров угольных в кучи к дернению, осыпке и жению, к разломке куч, к добыче и обжегу руды, извести брать и высылать по исправлении их земледельства, кончая маия с 25-го июня к 1-му числу, и быть им при той работе июля до 10, а с того июля 10-го отпущать их для сенокосу и убрания спол хлеба в домы, а как тем исправятся, то ко означенным положенным на них недоделанным заводским работам высылать их в сентябре месяце, и что б они к тем своим работам пришли сентября к 15-му числу быть в работе до ноября месяца, пока земля не замерзнет.

К строению плотины и фабрик пеших брать и высылать в апрель месяц, что б на заводе явилось к работе к 1-му числу апреля и быть им в работе до земледельства, к которому с маия месяца отпущать их незадержно, а к воске земли в плотину конных высылать по окончании вешняго севу к 1-му числу июня и быть им всем в работе до 10-го числа июля, а с того числа отпускать в домы для сенокосу и собрания спол хлеба до сентября месяца.

Лесные припасы, руду, известь, горновой камень и уголье на заводы, также медь и припасы к надлежащим пристаням, где оные есть, и надобно возить сначала перваго зимняго пути.

За работы плата производить велено:

За рубку дров на угольное сжение березовых и всяких родов зачитать по указу из Государственной Берг-коллегии от 23-го декабря 1751 года велено как при казенных, так и при партикулярных заводах для избежания от прохожих дней, в зачетах затруднения по двадцати по пяти копеек с кубической сажени и для того им за проход от домов до заводов при всех работах зачет отрешен для того, что оные от всех работ прибавлены к цене дров, яко против других к труднейшей работе.

Дрова оные мерою рубятся, полено длиною кроме вострика семь четвертей, сажень кладется для избежания тягости в вышину один три четверти аршина, в длину по семи аршин, шириною три с половиною аршина, которое пол аршина к сажене прибавлено для пустоты или порожних мест между поленьями и посему учрежденному порядку не токмо здесь, но и при всех как казеннах, так и партикулярных заводах поступается.

А кои дрова для топления печей в канторы и квартира рубятся, за оные с вывоскою платится с сосновых по сороку по пяти, з березовых по сороку по шести копеек с сажени, такой же мера как и на угольное сжение.

В кучю кладется дров по дватцати сажен и за кучную работу по исчислению плакатной платы по средней пропорции, ис проб платитца от одной кучи за кладку по одному рублю, за дернение и осыпку по рублю ж, за зжение по шестидесят, за разломку по восмьмидесят копеек. И ежели кто один кою из них работу отправит, то за нее полную и плату получит, а буде двое или трое отправят, то обще оную получат.

А ежели кроме сих в другие заводские работы чрезвычайные вознадобятся люди с лошадьми или пешие, то их из домов на заводы высылать и быть им в работе с 1-го июня до 10 июля, а осенью для таких работ высылать сентября к 15-му числу и быть им в работе до 1 числа ноября, а с тех чисел отпущатъ в домы по прежнему. Платы за оные работы производить по плакату, летом мужику с лошадью по десяти, пешему по пяти, зимою с лошадью по шести, а пешему по четыре копейки на день человеку. А времена считаются по указу, состоявшемуся 1724 года июня 26 числа, летнее с апреля по октябрь, зимнее с октября по апрель, распутное осенью с октября по 10-е ноября, весною с апреля по 10-е число майя.

Им же, крестьяном, платится за воску угля и с пристани на завод чюгуна по расчислению плакатной платы, считая в час переезду по три версты, свалка и нагребка по часу и потому придет, например, пристань или курень от завода в восемнатцати верстах, то оные переедут с возвратом в двенатцать часов, да свалка и нагребка два, итого четырнадцать часов, а работных часов по регламенту адмиралтейскому считаются в день двенатцать, и потому при-

дет по оной плакатной плате на восемнатцать верст с возу или с короба по семи копеек. Посему считается провоз до опробованному заводскому стату до тритдати верст, а и возвратно против того ж, а далее тридцати верст платятся поверстныя деньги, в один путь по деньге на версту, щитая на возу клади дватцать пять пуд. А ежели летом воска бывает, то по копейке на версту с дватцати пуд, а весною и осенью в ратное время с пятнатцати пуд, а уголь возят мерными коробами, таковыми, каковы учреждена при казенных заводах, а имянно вышиною семь четвертей, шириною во дне три четверти, длиною во дне ж три аршина два вершка, вверху ширина шесть четвертей, длиною вверху три аршина десять вершков.

За поставку дехтя и смолы по опробованному заводскому стату платы положено крестьяном за деготь по три с половиною копейки, за смолу по три и по три четверти копейки с ведра.

В протчем, когда по наряду крестьяне на завод являются и в работы вступят и всяких будут обращаться и что сработают и приня то от них будет и за сколько те работы и дела их и за какой платеж или начет имеет быть, тому имеются записки и реэстры, в которыя вносится без всякаго уменьшения и как работы окончаются и год пройдет, то по запискам и реэстрам с каждым крестьянином имеется щет и ежели кто что излишно сверх подушного оклада и положения заработал, за то платятся им, крестьяном, деньги, которыя и отпущаются от заводских кантор для роздачи оным с выборными и пищиками их при имянных реэстрах, кому что в дачю следует с росписками, так же кто каким невозможным случаем положенных подушных денег не заработает, с таковых добираются деньгами и посему не токмо здесь, но и при всех казенных и партикулярных сибирских заводах поступаются.

Алексей Москвин

РГАДА, ф. 248, д. 3561/1, л. 411–413.
УИИЯЛ УрО РАН, ф. РФ, оп. 2-н, д. 138, л. 109–116.

№ 5

1763 г., апреля 9. — УКАЗ ИМПЕРАТРИЦЫ ЕКАТЕРИНЫ АЛЕКСЕЕВНЫ ОБ УЧРЕЖДЕНИИ, УЧИНЕННОМ НА ИЖЕВСКОМ И ВОТКИНСКОМ ЗАВОДАХ ПОКОЙНОГО ГЕНЕРАЛ-ФЕЛЬДМАРШАЛА ГРАФА П.И. ШУВАЛОВА

По многим дошедшим до Нас известиям о возмущении крестьян, приписных к разным рудным заводам, принуждены Мы нашлися послать с особливыми от Нас наставлениями нашего генерал-квартирмейстера князь Александра Вяземскаго[1], как для приведения тех крестьян к надлежащему подобострастию, так и для разыскания прямых причин, от чего сие учинилось. А по учиненным Нам от помянутаго Вяземскаго обстоятельным доношениям оказалося:

1) приписка самых крестьян к заводам пристрастная и для угождения инде поверенными деланная тем персонам, кому оные заводы принадлежат, так что крестьян на выбор приписывали не по селам и деревням, но по домам и по выборным людям, включая одних годных к работе, от чего произошло великое неравенство и отягощение по селам и деревням на крестьян, тем паче, что и в том еще отборном лучших работников числе, указное число негодными к работе зачтено, дабы работников в самом деле больше, а число их не так великое известно было;

2) расчисление дней рабочих для заводов со днями, оставляемыми для земледелия на прокормление крестьянам себя и семей своих, так худо уравнено, что самая наибольшая тягость крестьянам от того произошла;

3) налог работ усмотрен столь велик, что работник того в день выработать отнюдь не может, ни пеший, ни конный, что на него налагается;

4) производимая плата крестьянам по учреждению Берг-коллегии делается зачетом в

подушной оклад за все в перепись положенныя души, только написанным годными в работу, равняя за каждую во сколько дней оная окончана быть может, по плакатному положению; от чего на Ижевском и Воткинском заводах графа Шувалова великое неуравнение и крестьянам неудобь носимая тягость и разорение нашлися;

5) сверх сего жительство приписных к Ижевскому и Воткинскому заводам крестьян нашлось инде во отдалении до четырех сот верст, и в таких нарядах из отдаленных мест работникам чрез круглой год великое потеряние времени усмотрено, в которое они заводам прибыли делать не могут, а сами претерпевают крайнее разорение. Такие обстоятельства не могли инаго произвести в крестьянах, как крайнее огорчение, к которому злоумышленные между ними подали повод некоторыми истолкованиями сенатскаго указа от 21 марта 1762 года[2] о непокупке до конфирмации вновь сочиняющагося Уложения[3] фабрикантам и заводчикам деревень и чтоб оные довольствовалися вольными работниками. А к тому нашлися еще такие бездельники, которые в подтверждение тому и манифест сами сочинив, между крестьянами публиковали. И крестьяне, как простой народ, тому и другому легкомысленно поверив, не токмо пришли в непослушание, но и в некоторое возмущение. Чего ради таковые зачинщики возмущения, хотя с великим Нашим милосердием, по вине преступления их однако ж в страх другим наказаны и сосланы во отдаленныя другия работы. А какое учреждение сделано до будущаго Нашего разсмотрения, на Ижевском и Воткинском графа Шувалова заводе, с онаго при сем, так как и о производимых на тех же заводах работах, с изъяснения прилагаются копии. С тем, чтоб не токмо по сим заводам, но и всем другим заводчикам дать с сей приложенной инструкции копию, которая бы им служила сколь для известия, столь и для полезнаго учреждения, хотя еще и не на точное совсем положение, потому что прочие заводы таковым же разсмотрением не окончаны; однако ж до тех пор, пока особливой о том указ Наш будет, и берг-коллежской регламент новым наставлением снабдится. Сие может им служить за такое учреждение, которому самая их польза одолжает последовать и Наше к тому соизволение. Приложенное же изъяснение о Воткинском и Ижевском заводах, и прочим заводов содержателям служить будет генеральным наставлением, что мужикам, в неумеренном отдалении от заводов живущим, есть крайнее разорение. При сем Мы повелеваем от сего времени, чтоб крестьяне, к заводам приписанные, платили сами за себя подушныя деньги; а ежели платить не будут сполна, в таком случае управителям и прикащикам понуждать их, дабы в недоимку ничего запущено не было. В прочем Берг-коллегия имеет всем заводчикам объявить, что крестьяне, яко не сами к ослушанию причиною, но по простоте своей. Поверили людям злоумышленным и по тому работу яко бы по указу покинули, за что те и наказаны, а сверх того, как выше прописано, что и отягощение крестьянам столь было безвременно и велико, что уравнение между работою их и заплатою совсем потеряно; то в случае таком содержатели заводов не могут совершенно всех ими претендуемых теперь убытков на крестьянах взыскивать; а надобно им самим с крестьянами на некоторой договор примирительный пойти, потому что и для самих содержателей заводов не полезно, чтоб крестьяне, приписанные к заводам, совершенно были разорены.

На подлинном указе в окончании собственно Ея Императорскаго Величества рукою подписано тако: И о сем Сенату сообщить.

Учреждение, учиненное на Ижевском и Воткинском заводах покойнаго генерал-фельдмаршала графа Шувалова.

1. Разделить приписных крестьян по способности и числу молотов, не разбивая сотен, к каждому заводу и по учиненному разделению каждым сотням работать на том токмо заводе, к которому они определены, а на другой завод не посылать, разве в случае крайней нужды и тогда платить им за проход от одного до другого завода по плакатному положению за каждой день летний пешему по 5, конному — по 10, зимний пешему — по 4, конному — по 6 коп.

2. На умерших и состарелых места, написанных в бывшую приписку в числе работников,

определить из молодых, кои подросли, и определенных же к Ижевскому заводу по причине, что оной еще строится, разделить на 3 части, из которых каждой части, сменяясь чрез 4 месяца, так как и в поданном от крестьян самих челобитье просится, с тем только примечанием, чтоб работники не всегда одна партия летним временем работали, но переменяясь, то есть в одном году летом, в другом году осенью, в третьем зимою в работу приходили, и таким образом продолжать работу, пока плотина на оном заводе совсем не сделается, и положенное число фабрик в готовности не будет. Когда же завод начнет действовать всеми положенными молотами, то равно как и к Воткинскому заводу уже нужно будет единственно потребных припасов; для чего и по числу молотов, сколько в каждой год каких именно материалов надобно сделать расчет, и оный разделить по душам в сотнях: что именно, каждая сотня какого материала в год заготовить чугуна, железа и уголья перевозить должна, и сверх онаго, сколько для всяких надобностей пеших и конных работников, летом и зимою на заводе содержать имеет, коим производить плакатную плату из означеннаго разделения работы в заготовлении материалов, выбрав, что в каждую сотню к заготовлению следует, послать копии; которыя и посланы, с подтверждением, чтоб назначенное число всякаго материала ежегодно тою сотнею заготовляемо было безостановочно, разве от заводской конторы за каким обстоятельством менее, и чего именно заготовить велено будет; однако ж, на случай могущаго иногда нечаяннаго обстоятельства, по требованию от заводской конторы, сколько требовать будет работников, прислать неотменно и заводских работ ни под каким видом не оставлять. Заводскому ж управителю накрепко подтверждается, отнюдь ни для чего на крестьян более работ не накладывать, сколько по числу подушнаго оклада им заработать следует.

3. В сотнях выбирать с общаго согласия ежегодно сотника, выборнаго, в больших — по 3, а в малых — по 2 старосты и по 2 писчика. Оным в сотнях разбирать между народом всякия ссоры и решить по числу голосов, разве где какое особое несогласие произойдет, и в таком случае таковыя дела решить миром. Когда же и тогда согласия не будет, то представлять управителю, который, взяв других сотен двух выборных или сотников, с ними решить должен, наряжать по получаемому наряду от конторы работников, яко же выбирать и отсылать же на завод, когда велено будет в молотовыя и прочия мастерства людей здоровых и годных; главнейше же всего смотреть, чтоб крестьяне все без изъятия в точном послушании заводам и их управителям были. Когда же в которой сотне явится какой ослушник, которой не токмо сам ослушается, да и других к непослушанию или же какому злу подговаривать станет, таковых, не давая им усиливаться, брать под караул, и ежели злость не велика, то при сходе народа высечь нещадно; а когда же явится какое злое намерение, то прописав его непорядки, при том и свидетелей, отсылать в заводскую контору, которой, ни мало не мешкав, исследовать письменно и винному сделать публично наказание; или же когда злодейство гораздо велико, то отсылать в ближнее судебное место. Сверх сего старосте и пищику должно от сотни приводить работников на заводе при именных списках по жительствам, которые подавать в контору, и быть тому старосте и пищику, которые приведут смену, безотлучно, пока им с новыми людьми из жительств не придет смена; и тогда сделав счет с конторою, сколько каждой работник дней в работе и в какой именно находился, и что чего выработал, по счете, ежели от ея императорскаго величества повелено будет приписным крестьянам платить самим подушныя деньги, то выдав заработныя деньги, каждому работнику велено будет в получении теми работниками полной заработки в конторской книге во свидетельстве расписаться, а от конторы сверх того дать в сотню к народу в том, что именно кто заработал, и сколько ему от конторы выдано, письменное сведение. Когда же от ея императорскаго величества повелено будет подушный оклад зарабатывая, платить заводчикам; то и в таком случае по смене, старосте и пищику сделать на вышеозначенном основании с конторою верной счет, и потом взять от конторы, назнача каждаго работника по именам, сколько дней в какой работе был и сколько денег заработал, квитанцию, и по приходе в жительст-

ва отдавать выборным и сотским, которые оныя хранить имеют у себя для всякой справки; а сверх того записывать каждую квитанцию в книгу, которую иметь в каждой сотне; записывать же в нее и всякие с крестьян денежные поборы без изъятия и на что оные именно собираются, и куда отдаются. Ежели же случится какое дело разных сотен, или же хотя и одной, только той сотни на старост, пищиков, выбарнаго или сотскаго: то в таком случае просить управителю, которому, взяв из других сотен, как и прежде показано, двух сотских или выборных, всякое дело разсматривать письменно без малейшаго мздоимства или посягательства, но в самую сущую правду.

4. Если от управителя какое непристойное мучение или же удержка в заработанной плате происходить будет, то бить челом в судебных местах от миру, послав нарочно челобитчиков; а самим нималейшаго ослушания в заводских работах, ниже своеволства не делать и ждать решения из того места, куда прошение подано, под саможесточайшим штрафом.

5. Которые посыланы были от народа для челобитья, тех никому ни под каким видом за то не притеснять; в случае же и оных иногда преступления, с ними поступать равно, как о сотских, выборных, старостах и пищиках показано.

6. Впредь пред наступлением каждаго года заблаговременно в сотнях на место сотских, старост и выборных, а ежели есть и пищиков, выбирать добрых и надежных людей, и учиняя заручные выборы, отсылать в заводскую контору, кои б могли действительно в той конторе получаемы быть генваря 1 числа наступающего года, дабы оная контора о тех выбраных имела сведение, и о всяких нарядах от них требовать исполнения. Если крестьяне разсудят, оным бывшим сотскому, старосте и выборным по их добрым и исправным поступкам быть и в новом годе; то об оных потомуж конторе давать сведение на означенный срок.

7. В заключение подтверждается, чтоб все наряжаемые в работу крестьяне, положенныя на них по расположению всякия работы, каждый вырабатывали; чего за ними сотскому, старостам и выборным наиприлежнейше смотреть и к доработыванию принуждать усильно, дабы конечно в каждом годе положенныя на сотню работы выработаны были без недостатка. Если же иногда кем за болезнями или другим каким приключением положенной работы выработано не будет, в таком случае оную исправлять всею сотнею.

Изъяснение о производимых работах на Ижевском и Воткинском покойнаго генерал-фельдмаршала графа Шувалова заводах.

По учреждению Берг-коллегии велено подушный оклад приписным деревням к заводам на тех заводах заработывать заводскою работою за все в перепись положенныя души, только написанным годными в работу, производя плату за работы, равняясь за каждую, во сколько дней оная окончана быть может по Плакатному положению за летние дни, считая с 1 апреля октября по 1 ж число, пешему — по 5, а конному — по 10; за зимнее октября с 1 апреля по 1 число, пешему — по 4, конному — по 6 копеек на день.

В приписных к Камским железным покойнаго генерал-фельдмаршала графа Шувалова заводам деревнях состоит по последней ревизии 13 001 душа, за оныя в год надлежит заплатить по старому окладу, считая за душу по 1 руб. по 10 коп. — 14 301 руб. 10 коп.; ныне положеннаго ж оклада по 1 руб. по 70 коп. — 22 101 руб. 70 коп., которыя заработать должны написанные в приписку к работе годными 4160 чел., и так придет каждому работнику заработать по старому 3 руб. 43 ⅔ коп., а по новому — 5 руб. 31 ⅓ коп. В случае же новой ревизии, то как видно из переписи бывшей при приписке к заводу, имеет к платежу подушнаго оклада быть 15 219 душ; и тогда за все оныя души будет платежа 25 872 руб. 30 коп. По чему на каждаго работника придет заработать по 6 руб. по 22 коп. Работы производить велено к рубке дров на уголье и на топление квартир марта с 25 маия по 1, итого 36 дней; к кладке в кучи, к дернению, осыпке, к жжению, к разломке куч, к добыче и обжигу руды июня с 1 июля по 10 число, итого 40 дней. Если же чего означенным временем не доработано будет, то дорабатывать сентября с 15 ноября по 1 число, итого 46 дней, всего всех по означенному положению 122 дни; в том числе, считая по Плакату, иметь быть зимних 21, да летних 101 день. В них вос-

кресных и праздничных дней, в коих работа не производится, в зимних 3, в летних 19; за тем останется работных, за которые плата будет, зимних 18, да летних 82, итого 100 дней; в оное время пеший заработать может по вышеозначенному положению 4 руб. 82 коп., и так против стараго переработает 1 руб. 38 ⅓ коп., против новаго же оклада за тем на каждом останется не заработанных по 1 руб. по 21 ⅓ коп. Конным быть к возке земли в плотину июня с 1 и быть в работе июля по 10, итого 40 дней, кои, за исключением семи воскресных и праздничных дней, зарабатывают по плакатной плате 3 руб. 30 коп.; за тем останется не заработанных, по старому 13 ⅔ коп., по новому ж окладу 2 руб. 1 ⅓ коп.

Сверх сего жительства приписных к Воткинскому и Ижевскому заводам крестьян отстоят самыя дальныя до 400 верст на проход, которых полагать надлежит конечно в один раз не менее семи дней, и так следуя означенному положению, выходить из домов своих отдаленных марта с 17 и, пробыв в работе маия по 1, в домы свои возвратятся маия 7; а потом снова должны идти на завод маия 23, возвратятся ж уже 17 июля, напоследок выдут на завод сентября 7, а в домы придут ноября 7. И так чрез одно лето без работы в ходьбе потеряют 42 дни, которые тем более важности делают, что в оные главная полевая и крестьянская работа производится, и чрез них потеряют много, а иногда и лучшее время в севе ярового хлеба и в сенокосе, да сверх того еще и незаработныя деньги в подушный оклад на них останутся, которыя зимнею работою по Плакатной плате заработать не малое время потребно, а именно, изключая воскресных и праздничных дней, пешею 31 день, конною 21 день, а с воскресными и праздничными днями, пешею 36, конною 25 дней; и того за весь подушный оклад заработывать каждому работнику придет в году с праздничными и воскресными днями, пешему 158 дней, в ходьбе из жительств, до заводов отдаленным, 56 дней, итого всех 214 дней; за тем останется пробыть дома, как для пашни и всех прочих крестьянских работ 151 день, в которые по числу, сколько каждой работник малолетных, престарелых и женских душ пашнею своею питать должен, кажется управиться не может; в бытность же работников на заводах, надлежит ему в разсуждении, что оные себе хлеба и прочей пищи пешие занесть не могут, положить хотя по копейке на день для прокормления, особо ж зимою конным, кои сено по таковой отдаленности покупать должны. Что учинить на каждаго по 2 руб., которыя, яко же и на соль, по тому ж либо на заводе или другим промыслом заработывать должен; из числа работников класть надлежит и несколько больных, которых за положенную работу здоровые заработывать должны, по чему приложа сие к числу, сколько каждой работник новаго оклада, по будущей ревизии заработать будет должен, то выдет на онаго до 9 руб.

ПСЗ. — Т. 16. — Ст. 11790.

№ 6

1763 г., ноября 15. — ВЫСОЧАЙШАЯ РЕЗОЛЮЦИЯ НА ДОКЛАД ГЕНЕРАЛ-МАЙОРА ЯКОВЛЕВА И ДЕЙСТВИТЕЛЬНЫХ СТАТСКИХ СОВЕТНИКОВ ЕЛАГИНА И ЕРОПКИНА О ПРИНЯТИИ НА КАЗЕННОЕ СОДЕРЖАНИЕ В ВЕДОМСТВО БЕРГ-КОЛЛЕГИИ ПРИНАДЛЕЖАВШИХ ГРАФУ А.П. ШУВАЛОВУ ГОРОБЛАГОДАТСКИХ И КАМСКИХ ЖЕЛЕЗНЫХ ЗАВОДОВ СО ВСЕМИ ПРИПИСНЫМИ ГОСУДАРСТВЕННЫМИ КРЕСТЬЯНАМИ

Словесным Вашего императорскаго величества указом всевысочайше изволили повелеть нам, как членам бывшей о долгах меднаго банка[1] комиссии, приняв представления действительнаго камергера графа Шувалова, коим образом он имеющийся на нем казенный долг заплатить желает, и рассмотрев согласить наше мнение с его прошениями, и всеподданнейше о том Вашему императорскому величеству взнести в доклад, мы с достодолжным рабским повиновением оное исполняя, повергаем теперь к освященным Вашего величества стопам и его требования и наше слабое мнение.

Граф Шувалов предложил следующия к платежу долга средства:

1. Крестьян до 4000 душ, считая кругом дворянскою ценою по 30 руб. за душу — на 120 000 руб., бриллиантовых вещей — на 100 000, денег по ассигнациям — 75 000 руб., железа в готовности при заводах принять 220 000 пуд. за 113 300 руб., московской дом — за 35 000 руб., всего — на 443 300 руб.

А затем в остатке на нем 160 000, казну обнадеживает до заплаты оных имеющимися за ним под винокуренными заводами и в Паргалове крестьян 2000 душ — за 50 000 руб., санктпетербургский дом со всеми мебелями — за 55 000 руб., обе здешния приморския мызы — за 20 000, стариннаго серебра до 10 пуд — за 6000 руб. и оставших бриллиантовых вещей — до 40 000 руб.

2. Представил он, чтоб взять от него, графа Шувалова, в заплату всего казеннаго долга, железные, называемые Гороблагодатские и вновь построенные Камские заводы, которые именным блаженныя и вечной славы достойныя памяти государыни императрицы Елисаветы Петровны указом 761 года февраля 12-го дня пожалованы отцу его в потомственное владение, изключая оставшее от прошлаго года при оных заводах железо, и что до отпуска будущаго вешняго каравана к тому сделано будет, всеподданнейше при том прося, чтоб из высочайшаго Вашего величества милосердия, для поправления его состояния и заплаты партикулярным людям, данныя им в уплату долга 2 ассигнации, суммою на 65 000 руб. ему возвратить, и той суммы с него не взыскивать в разсуждении того, что покойный отец его, размножая старые и строя новые заводы, знатный положил капитал и тем самым вошел в долг.

Мы на предложенное им, графом Шуваловым, первое к уплате средство инако представить Вашему величеству не можем, как согласно с поданными комисскими о том мнениями, которыя и высочайшей конфирмации Вашего величества удостоены, то есть, чтоб каждую крестьянскую душу принять в уплату по положенной тамо цене, и приписать их к дворцовым волостям[2]; а железо привесть ему, графу Шувалову, к порту и продать, заключив контракт с ведома комиссии передела медных денег, с таким объявлением, чтоб покупщики онаго взнесли деньги в казну Вашего императорскаго величества, не отдавая в руки ему, графу Шувалову.

Также и бриллиантовыя вещи, приняв той же передела медных денег Комиссии и тем же порядком, как в поданном докладе от комиссии долгов Ваше императорское величество апробовать соизволили, взнесть в комнату, и все оное зачесть ему в уплату; а потом в оставшем долгу удостоверить казну по предписанному в генеральном комиссии долгах правиле, и буде оная с довольною достоверенностию обнадежена будет, то и опекунов от правления его дома тогда отставить.

На 2-е средство, чтоб принять в казну к заплате всего долга железные его, графа Шувалова, Гороблагодатские и Камские заводы, и чтоб дать ему во всем казенном долгу квитанцию, мы слабое наше мнение всеподданнейше в следующем представляем: 1. Хотя те заводы в наследственное владение отцу его, графу Шувалову, по отдаче Правительствующим сенатом именным указом и утверждены, но с заплатою в 20 лет по оценке 186 629 руб. 65 коп. которою суммою он, Шувалов, казне и должен, и не более уплатил, как только 6940 руб. 35 коп., и потому казалось бы, что к заплате всего находящегося на оном Шувалове казеннаго долга, возвращения Гороблагодатских и Камских заводов в казну недостаточно; но понеже известно, что отец его, Шувалова, как те 4 Гороблагодатские сибирские гораздо приумножил, так и казанские Воткинской и Ижевской, под именем Камских почитаемые заводы на свое иждивение выстроил, то не соизволите ль, всемилостивейшая государыня, всевысочайше повелеть Сенату.

2. Оные сибирские Гороблагодатские с пильною мельницею и казанские Камские заводы со всеми приписными государственными крестьянами с переведенными и в мастерства определенными и все, что сенатскими определениями ему, Шувалову, к оным заводам дано

и приписано, и именным ея величества блаженныя памяти государыни императрицы Елисаветы Петровны указом утверждено, взять за весь имеющийся на нем казенный долг в казенное содержание, оставя ему на расплату партикулярных долгов все сделанное и отпущенное в караване железо и чугун по день сей высочайшей Вашего величества конфирмации.

3. Ассигнованные ж им до сего и может быть уже принятыя в уплату 65 000 руб., предаем на природное Вашего императорскаго величества милосердие и щедроту, не дерзая о возвращении оных ассигнаций представить, ибо долговая на нем сумма превеликим числом превосходит учиненную при отдаче тех заводов оценку, да к тому ж и отданы они ему, Шувалову, со всем как тамо приготовленным, так при портах бывшим железом и чугуном; а при теперешнем возвратном в казну вступлении сделанное все железо и чугун ему остается.

Резолюция. Гороблагодатские и Камские заводы со всеми приписными по указу блаженныя памяти государыни императрицы Елисаветы Петровны государственными крестьянами, как в сем докладе изображено, принять Сенату в казенное содержание и препоручить в особливое ведомство здешней Берг-коллегии, а ему, Шувалову, весь казенный и меднаго банка долг уступить и дать квитанцию; железо, как при заводах находящееся и сделанное по день сей конфирмации, так и в караванах отпущенное на расплату партикулярных долгов, ему оставить, также и ассигнации на 65 000 и если по оным и деньги приняты, ему, Шувалову, всемилостивейше возвратить повелеваем.

ПСЗ. — Т.16. — Ст. 11967.

№ 7

*[Не ранее 1764 г., января 25.]** — ВЕДОМОСТЬ БЕРГГЕШВОРЕНА А. МОСКВИНА О ХОДЕ СТРОИТЕЛЬСТВА ИЖЕВСКОГО ЖЕЛЕЗОДЕЛАТЕЛЬНОГО ЗАВОДА И РАБОТЕ ПРИПИСНЫХ КРЕСТЬЯН

На 1-й пункт

При Ижевском заводе в заводскую работу из приписных крестьян явилось из сел: Саралей — 10, Костенеева — 14, Челнов — 5, Тавелей — 16, Крымской Слутки — 12, Сарсас — 15, Секенесей — 12, Большея Шильны — 23, Боровецкаго — 14, Сушей — 16, Дерюшева — 8, Акташу — 2, из деревень: Ключевки — 2, Полянки — 1, Букеней — 2, Верхних Секенесей — 6, Городиш — 7, Темергану — 4, Ичиму — 5, Карану — 1, Нижной Тоймы — 9, Матану — 2, Куршиной — 6, Бызу — 1, Помеловки — 4, Верхних Заструг — 2, Нижних Заструг — 2, Косы — 6, Кугтубору — 3, Шипков — 2, Онбичи — 3, Минкиной — 3, Мавриной — 3, итого — 244 человека**, которыя явились, не имея ничего при себе запасу, из-за котораго бы могли положенную работу исправить и из того хотя и наружно видно, что они по обнадеживанию челобитчиков своих на Ижевской завод шли не для исполнения самым делом заводской работы, токмо как они явились, то не взирая на их приносимыя в неимении запасов отговорки работа им дана без всякаго задержания, дабы совершенно из того можно было усмотреть оных послушание, ибо высылка оным от челобитчиков учинена не по порядку малым числом, и из тех, кои пущими против никакими были, почти все находятся в своих домех, а в работе не видно, и потому стало быть ныне видимое их послушание сумнительно.

На 2-й пункт.

Ижевской завод начался строением прошлого 1760-го года в феврале месяце, итого будет быть по сие время три года. Только за сущею приписных крестьян противностию и непослушанием ко окончанию не приведен тем, что заимки реки Ижа не занято, плотина воскою земли и клажею слани не окончена, обрубы до поверхности плотины не дорублены,

* Датируется по содержанию документа.

** В документе ошибка, должно быть 221.

ларь и вешняки в совершенство не приведены, молотовыя фабрики по числу указных молотов не все построены и ежели впредь приписныя крестьяне противности чинить не будут, то в будущее сего года лето в два месяца времяни может оной Ижевской завод на шесть действительных молотов взять свое действие ковкою железа, а потом и все достальное неокончаное строение без изнурения крестьян чрез два года совсем окончат, при котором имеет быть всего действия дватцать действительных молотов. Нынешнее готовое строение со всеми росходы стало по цене в четырнатцать тысяч восемь сот дватцать шесть рублев сорок одну с половиною копейки, а последнее достроено быть может в восемь тысяч рублев*.

На 4-й пункт.

Лесов к Ижевскому заводу принадлежит во все стороны на дватцать верст в той же окружности и находящияся государственныя ясашныя новокрещенския жительства, на их домовое строение и на дрова довольствуются без запрещения. А к довольствию заводскому готовится на дрова в угольное зжение кубическими саженями и не перевозя на завод в тех же местах, где рубка бывает, кладутся в кучи на сжение угля и по выжеге уголь возится на завод, а какими ценами, о том прежеподанной на 13-й пункт ведомости** показано лесныя припасы бревна, тес, а прочее добываются и по завод возится из поденной плакатной платы и о цене оных в той же на 13-й пункт ведомости значит.

На 6-й пункт.

При нарядах в работу объявляется всем крестьяном, что б они брали на пропитание себе правианта и конского корму з довольностью, дабы неотправя положенных за подушной оклад работ, о которых они чрез выборных и окладчиков известны не имели отговорки будто за неимением оного отправить им неиззачего и тако в случае недостатка собственной их пищи и в зимния времяна для лошадей корму достают паки от домов своих, и добровольною со стороны покупкой довольствуются. А из заводских магазейнов не дается, для того что по указом и заводским учреждениям за тех приписных к заводам крестьян подушныя в казну деньги платятся от заводской его сиятельства канторы, которой платеж они, крестьяне, по указной цене в надлежащия времена заработать должны своим правиантом и конским кормом, не требуя вторичного за их работы платежа или правианта и конского корму.

На 8-й пункт.

На каждой молот положено по штату заводскому заготовлять крестьянами угля по 2232 короба, на которыя надобно дров, щитая саженной кучи, имеет быть 898 кубических сажен, которыя требуют лесу, ежели где густой лес, не менее 80 десятин.

На 9-й пункт.

Руд никаких при Ижевском заводе нет, но для соблюдения при Гороблагодатских заводах лесов, готовой чюгун переделывается в железо, которой с тех заводов получается сперва воскою от Гороблагодатских заводов до Ослянской пристани гужом 55 верст, а оттуда плавится в коломенках реками Чюсовой и Камой до Докшенской пристани 400 верст, а от Докшенской пристани на Ижевской завод, паки гужем 31 верста.

За провоз плата дается и в подушной оклад зачитается, с Кушвинского завода гужем до Ослянской пристани по зимнему пути на 55 верст с дватцати пяти пуд по деньге на версту, с Ослянской пристани вниз реками Чюсовой и Камой за сплав с чюгуном коломенок до Докшинской пристани на 400 верст дватцати человекам по два рубли на человека, да сплавщику вольному три рубли сорок копеек, от Докшинской пристани до Ижевского завода на 31 версту с 25 пуд по деньге ж на версту.

Чюгуну пуд при Гороблагодатских заводах со всеми росходы на месте коштует по три с половиною копейки, а с вышеозначенным провозом до Ижевского завода и с приложением коломенок, лодок и снастей имеет быть по две с половиною копейки, итого по шести копеек пуд, а за 90 пуд и с провозом придет пять рублев сорок копеек, выковка из чюгуна желе-

* Пункты 3, 5, 7, 13 в документе отсутствуют.

** См. документ от 28 января 1763 г. № 4.

за при всех заводах считается равная, то есть две трети выходит железа, а достальная треть щитается на угар, и тако из 90 пуд чюгуна, железа получается 60 пуд, с приложением же издержанного на ковку угля и мастерам с подмастерьи и работники указной платы и припасов тако ж управителю со служителями жалованья при Гороблагодатских заводах каждой пуд железа коштоватъ имеет не менее двацати одной копейки. А при здешних Камских заводах по дватцати по три с половиною копейки. Сортовое ж, тоесть шинное, полуполосное, колотушечное, тонкое и кровельное листовое гораздо того дороже приходит.

На 10-й пункт.

Ныне при оном Ижевском заводе имеется на ковку железа чюгуна налицо дватцать четыре тысячи семьсот пятьдесят пуд дватцать один фунт, да и впредь оного з Гороблагодатских заводов всегда з довольностию получать весьма надежно, потому что по богатству видимой руды имянуется благодатью.

На 11-й пункт.

Из гороблагодатской руды напредь сего в казенном содержании выходило неравно ис центра от 70 и до 80 пуд, а ныне какое содержание имеет, о том лутчее можно получить справку при Кушвинском заводе, где оныя руды на чюгун плавятся.

На 12-й пункт.

По состоянию в реке Ижу воды на всем оном заводе можно всегда в безостановочном действии иметь 20 действительных молотов, якорныя горны и пильную мельницу.

На 14-й пункт.

Неравное число в работу людей высылается по обстоятельству заводского требования, тоесть сколько, когда и в каких работах заводское произведение и надобность востребует, то потому и приказы к выборным посылаются, которыя по общему с мирскими людьми совету избирая годных от семейств против раскладов наряды чинят.

На 15-й пункт.

Зделаное полосовое железо отправляется водяным путем к Санкт-Петербургскому порту для отпуску в продажу за море, а кровельное листовое и четверогранное связное отпущается по указом в Москву и в Санкт-Питербург на казенныя употребления гужем и водяным путем. Работники на судах с железом бывают вольныя по паспортам, разве когда нужда востребует, то и из приписных крестьян определяются за ту ж вольную плату, почему вольныя работники наняты, и те деньги выдаются им в пути каждому по рукам от карованных дел.

На 16 пункт.

Сотския выборныя и старосты в приписных жительствах избираются крестьянами со общаго согласия.

На 17-й пункт.

Над работниками во исполнении работы и уроков определены смотрителями плотинныя мастера, на которых от работников ни в чем жалоб не бывало, кроме того, что в прошлом 1760-м году доносил мне из заводских мастеровых служителей каменщик Мосей Титов (а не крестьяне), на нарядного из их же крестьян Сивинской волости Григорья Швецова, что он, Швецов, с крестьян брал взятки по одной и по две копейки с человека, которой в том и признался и за то при собрании бывших тогда в работе всех крестьян по два дни жестоко был наказан и деньги, с кого что брал, все обидимых при том наказании розданы. Да сверх того в том же году по объявлению канторского пищика Евсея Шуринова оказалось, что бывшей на Ижевском заводе управителем отставной подпорутчик Аврам Крюков в таких же непорядках начинал обращатся, с котораго обилимое возвращено и отдано по рукам, а он, Крюков, с прописанием тех ево непорядков тогда ж и отослан обратно в Санкт-Петербург к его сиятельству покойному графу Петру Ивановичу и ныне где находятся неизвестно.

На 18 пункт.

В работных днях в вырубке дров и в кучной работе при отпуске работникам ярлыки давались и ныне даются безпрепятственно в заработывании за весь подушной оклад, но кре-

стьяне по их упорству и противносте многия по здаче своей работы, не ожидая ярлыка, а иныя и работы не здав, уходили в домы, а паче к страдным временам, однако ж работы их, кои действительно заработали, записаны без умышления и зачет в подушной оклад и выдача денег за оныя учинено по указом и заводским учреждениям правильно, без всякого уменьшения, а выборным давались сведение в том, только что они к земледельству в домы отпущены были и что б по окончании того паки оныя к недоделаным их работам, против роскладу высланы были. Да и работали они, крестьяне, при Ижевском заводе полным числом людей, только один 1760-й год и то смотря на усмирение противящихся тогда Сивинской волости крестьян, которыя, не быв еще в заводских работах, в приписку себя без драки не допущали, а с того 1760-го года от разных возмутителей пришли в соблазн и начали делать непослушание и тем весь порядок помешали.

На 19-й пункт.

Приписныя крестьяне разделены в одиннатцать следующих сотен, а имянно: 1 — Дениса Ефимова, 2 — Фотея Окулова, 3 — Арефья Ефремова, 4 — Даниловская, 5 — Саралинская, 6 — Шилнинская, 7 — Шипкинская, 8 — Тавельская, 9 — Тоиминская, 10 — Азелинская, 11 — Верховская Рожественская, которыя разделены до усмотрению и способности для наряду крестьян в работы от заводской господина графа Шувалова канторы.

Алексей Москвин

РГАДА, ф. 248, д. 3561/1, л. 309–311.
УИИЯЛ УрО РАН, ф. РФ, оп. 2-н, д. 138, л. 140–147.

№№ 8–10

1764 г., августа 31. — 1765 г., июля 27. — ДОКУМЕНТЫ О НЕЗАКОННОМ ЗАНЯТИИ ЗЕМЕЛЬ ГЕНЕРАЛ-МАЙОРА А.И. ТЕВКЕЛЕВА В ЕГО КРЕПОСТНОЙ ВОТЧИНЕ ПО р. ИЖ ГРАФОМ П.И. ШУВАЛОВЫМ ПОД СТРОИТЕЛЬСТВО ЖЕЛЕЗОКОВАТЕЛЬНОГО ЗАВОДА

№ 8

1764 г., августа 31. — ДОНОШЕНИЕ БЕРГ-КОЛЛЕГИИ В ПРАВИТЕЛЬСТВУЮЩИЙ СЕНАТ ОБ ИСТОРИИ СТРОИТЕЛЬСТВА ИЖЕВСКОГО ЖЕЛЕЗОДЕЛАТЕЛЬНОГО ЗАВОДА И О РЕШЕНИИ ВОПРОСА ПО ЗЕМЛЯМ ГЕНЕРАЛ-МАЙОРА А.И. ТЕВКЕЛЕВА[1]

В прошлом 1758-м году декабря 7-го дня поданным в Берг-коллегию генерал-фельдмаршал и кавалер граф Петр Иванович Шувалов прошением объявлял, обретающейся де при строении отданных от Правительствующаго сената Камских заводов берг-гешворин Москвин представлял к нему, что приискал он в Казанской губернии на реке Ижу весьма способное место, где леса и протчие удобности, кои никому не отведены имеют, и просил, чтоб в Казанскую губернскую и в Екатеринбургскую Главного заводов правления канцелярии послать указы об отдаче по прошению оного берг-гешворина Москвина приисканного им места в Казанской губернии на реке Ижу и о отведении надлежащаго числа лесов в силу указов, по которому прошению посланным тогда из Берг-коллегии в Казанское горное начальство указом велено приисканное реченным берг-гешворином Москвиным в Казанской губернии на реке Ижу место освидетельствовать, в государственных или владельческих дачах оное состоит и к построению завода удобно ль, и ежели по свидетельству оное место на реке Ижу к построению завода явится удобно, то ему, господину фельдмаршалу и кавалеру, завод построить позволить, а в отводе лесов и земель и протчих угодей тому начальству поступить в силу берг привилегии регламента и указов и вальтмейстерской инструкции и по исполнении в Берг-коллегию репортовать. А марта 7 дня 1760 году доношением ис того Казанского Горного начальства представлено, оного де начальства присутствующей Иван Куроедов для свидетельства оного под завод места ездил и по воз-

врате объявил — оное де на реке Ижу место к построению завода явилось удобно, также и леса к построению годные, которых лесов и к содержанию того заводу уповаемо быть з довольностию, к тому ж и живущия в деревне Подборной Казанского уезду Арской дороге сотни Тотюсевы деревни Мудзи, состоящей от реки Ижа разстоянием версты с три, оной сотник из новокрещен вотяков Гаврила Степанов, да той же волости деревни Ягули Подборной тож жители Антипа Андреев, Борис и Яков Никифоровы, Борис Иванов, Дмитрей Никифоров сказали, что то назначенное под строение завода на реке Ижу место состоит на свободной государственной земле, и представляло к поверенному де ево, господина генерал фельдмаршала и кавалера графа Петра Ивановича Шувалова, берг-гешворину Москвину сообщено со включением того, чтоб о владении тем местом требовать ему указа от Берг-коллегии, а между тем к построению того завода леса и протчия к тому принадлежащия припасы ныне заготовлять заблоговремянно, также и то место, где плотине быть и протчему заводскому строению, росчистить. 1761 году майя 22 дня поданным в Берг-коллегию дому ево ж, господина генерал фелдьмаршала и кавалера, служитель Александр Кочетовской челобитьем просил, чтоб в силу прежде посланного из Берг-коллегии в Казанское горное начальство указу подтвердить указом же, коим велеть к показанному Ижевскому уже строением начатому заводу в силу валтмейстерской инструкции лесам отмежевание учинить, не пропуская к тому удобного времяни. И того ж числа по определению Берг-коллегии посланным в Казанское Горное начальство указом велено в строению онаго железовододействуемаго завода леса и протчия угодья отводить тому Казанскому начальству в силу берг-привилегии и берг-регламента и указов и вальтмейстерской инструкции, и коликое число на строение того завода лесов отведено будет, о том тому начальству учинить чертеж со описанием и прислать в Берг-коллегию при репорте в немедленном времяни. А того ж 1761 году июля 27 дня присланным в Берг-коллегию ис Казанского горного начальства донесением объявлено, что лесов потребно отвесть против прочих его графских Гороблагодатских заводов, то есть считая с начала заведения на сто лет. А строением тот Ижевской завод начат с того самого времяни, как свидетельство оному от Казанского Горного начальства учинено и для отводу к тому новостроющемуся Ижевскому заводу тех лесов и земель послан ундершихтмейстер Михаила Шахмин и оной Ижевской завод в совершенство построен и в действие пущен прошлого 1763 году с июля месяца, которой завод разстоянием в доношении Казанского начальства показан от Варзин Алексеевского завода[2] в восмидесят пяти верстах. Прошлого 1762 году июля 7 дня поданным в Берг-коллегию генерал маэор Алексей Тевкелев прошением объявлял, что де Казанского Горного начальства управителем, геодезии порутчиком Куроедовым, об отводе под строение графу Шувалову места свидетельство учинено без учинения о состоящих по реке Ижу ево, генерал маэора, дачах справок, во-первых с Казанскою губернскою канцеляриею, також с Казанским Горным начальством, что при отводе бывшим Казанского Горного начальства берг-гешворином Иваном Костыгиным под ево, генерал маэора Тевкелева, Варзин Алексеевской медиплавильной завод места, взяты оным Костыгиным и с крепостей ево копии, кои ему, Костыгину, при отводе под завод ево места предложены были, значится в них и река Иж и не здедав обыску обыкновеннаго многими посторонними людьми, где он, Тевкелев, по деревням его ближней житель, а особливо когда до него, Куроедова, берг-гешворином Костыгиным об отводе того ево завода по Казанскому Горному начальству дело имелось, а по смене с Костыгиным Куроедов в то правление вступил, следственно и от неведения тому начальству отговариваться не можно, но оное утвердясь на одних ложных скверах самого малого числа людей, не более шести человек новокрещеных из вотяков, сотника Гаврила Степанова да сотни ж ево деревни Ягул Подборной жителей Антипа Андреева, Бориса Иванова, Дмитрея Никифорова, Бориса да Якова Никифоровых, которые сказали — то де назначенное под строение завода место состоит бутто б на свободной государственной земле, отвод учинил. А понеже оные новокрещеные вотяки, сотник Гаврила Степанов с товарыщи и сами ему, Тевкелеву, изстари оброк платили

с того места, где они деревнями жительство имеют с лесов, сенных покосов, звериных, рыбных ловель и хмелевого щипанья, в котором платеже оброку даваны им были от него отписи. Что же оная река Иж по грамотам по старинным крепостям князьям Яушевым, а по купчей от них князей, Яушевых, крепка ему, генерал маэору Тевкелеву, о том повелено б было справитца с Следственною коммисиею о башкирских делах, которые де дела все находятся в архиве Правительствующаго Сената и во оном крепости, по которым и Терсинская ево волость со крестьяны и с угодьи, в том числе река Иж, за ним утверждена и дана ему ис помянутой комиссии с вымянного решительного определения копия. А понеже де по начатии оного господина генерал фелдьмаршала графа Петра Ивановича Шувалова строением Ижевского молотового завода причинено ему несносное раззорение, ибо с той ево вотчины доходов было ему яко в бортевых ухожей, бобровых гон, с рыбных и звериных ловель с хмелевого щипанья и с протчих угодей в каждой год более четырех тысяч рублев, ныне от всего того он, Тевкелев, лишился определенных же крестьян ево бортников к бортным ухожьям, а бобровщиков к бобровым гонам и протчим промыслам ево определенной тогда к заводам ево, графа Шувалова, берг-гешворин Москвин не допускает, а посторонним людем, кои ему оброк платили, платить запретил и многое число дельных и жилых со пчелами ево дерев вырубил и рубит и посылаемых от заводу и от дому ево наемных крестьян и новокрещеных вотяков в вотчину ево для ситки дехтю и присмотру в вотчину доходов ево захватя означенной Москвин бьет безчеловечно плетьми и отнимает у них лошадей и сверх того 1762 году в генваре месяце готово высиженного дехтю более пятисот ведр насилием отнял и сверх того другие раззорении причиняет. А прописанного генерала фелдьмаршала графа Шувалова заведен завод не для плавки обысканных ево по близости руд, но для привозимого с сибирских заводов выплавляемого чюгуна в переделку, для ж де сохранения права и государственной пользы следственно ему, яко сущему владетелю и настоящему заводчику, а не посторонним пользоваться, ибо как выше показано, что близ тех мест, где им яко сущим в своей вотчине владетелем руды уже у него до того отисканы были и рудникам отводы учинены и на речке Варзе медиплавиленной завод действительно им построен и плавка меди производится, и просил чтоб в вышеписанном во всем ево обидимом удовольствовать, во-первых же до постройки графа Шувалова молотоваго завода на реке Ижу, на вотчине ево, Тевкелева, не допустить. А буде достроен, то повелено б было снесть, дабы заводу ево не было подрыву, а в вотчине ево раззорения. Что ж он сущих своих доходов лишился, то все взыскать и отдать ему, дабы он как заведенной ево завод содержать и вновь размножить и себя в содержании без нужды иметь мог по справедливости без всякаго недостатку. <…>*

Того ради в Берг-коллегии определено в Правительствующий Сенат взнесть доношение, которым представить, что, по учиненному чрез нарочно посланного от Берг-коллегии шихтмейстера свидетельству и по взятым от живучих татар и вотяков ста четырнатцати человек, в котором числе и при первом свидетельстве бывшия показатели шесть человек состоят, оказалось вышеупоминаемой бывшей графа Шувалова ныне находящейся в казенном содержании Ижевской завод состоит на реке Ижу, по которой по обе стороны угодья для звериной ловли, бортных ухожей, хмелеваго щипанья и бобровых гон и рыбных ловель по жалованным грамотам значатца князей Яушевых, а от них по купчим достались генерал-маэору Тевкелеву. Следовательно по отводу к тому заводу про заводское употребление лесов во время рубки и приуготовления на уголь и на протчие заводские надобности в тех угодьях ему, генерал маеору Тевкелеву, в звериной ловле и в бортных ухожьях и в протчем не без помешательства происходить может, завод же произведением оставить не можно, а надлежало по силе берг-привилегии и берг-регламента производить ему, генерал-маэору Тевкелеву, за то платеж, но дабы казна то миновать могла, в таком случае не соизволит ли Правительствующий Сенат определить вместо тех отводных по реке Ижу к

* Опущены тексты жалованных грамот на земли князьям Яушевым, которые затем были куплены генерал-майором А. Тевкелевым в 1733 г.

заводу лесов сколько же тех угодей (что по вышепомянутым жалованным грамотам для вышеписанных бортных ухожей, бобровых гон, рыбных ловель и хмелеваго щипанья дано было) к тому заводу в отводе имеется, столько ж отвесть ему, генерал-маэору Тевкелеву, для бортных же ухожей и звериных ловель и протчаго из других государственных лесов, ибо по прошению ево, генерал маэора Тевкелева, оной Ижевской завод свесть на другое место никак не можно, понеже он в самом действии состоит и построен немалым коштом, и в силу имянного ея императорскаго величества высочайшаго указа от графа Шувалова с протчими заводы взят в казну за немало имевшейся на нем, графе Шувалове, казенной долг, для возвращения котораго оной завод для дела железа весьма нужным обстоит, заводу же ево, генерал маэора Тевкелева, Варзино Алексеевскому от того Ижевского заводу никакого помешательства и остановки быть не может, потому что оные заводы между собою не токмо в указном положении, по которому повелено строить завод от заводу в пятидесяти, но и сверх того указного положения, а имянно в восьмидесяти пяти верстах, что же оной Ижевской завод допущен строить в показанных часто упоминаемого генерал маэора Тевкелева купленых от князей Яушевых для бортного ухожья и протчаго местах, но как выше значит, что при том тогдашнем свидетельстве, что оные угодьи ево, генерал-маэора, было не показано, а показаны государственными, да и от него, генерал маэора, при начатии того строения по кончину вышеупоминаемого генерал фельдмаршала и кавалера графа Шувалова никакого спору и челобитья не было, а вступил в прошение по смерти ево, генерал фельдмаршала, а имянно в 1762-м году июня 7 числа, спустя после челобитья ево, генерал фельдмаршала, о построении часторечennого Ижевского молотоваго заводу, которое подано было в 1759-м году декабря 7 числа два года и пять месяцов, почему что оные месту ево, генерал маэора Тевкелева, берг-коллегии и видеть было не ис чего. Что ж еще он же, генерал маэор, челобитьем своим объявлял, что во время бытности того завода за графом Шуваловым по начатии оного строением, причинено несносное раззорение, ибо с той ево вотчины доходов было ему яко з бортовых ухожей, бобровых гон, с рыбных и звериных ловель, с хмелеваго щипанья и с протчих угодей в каждой год более четырех тысяч рублев, но всего того он, Тевкелев, лишился, и в том он, генерал маэор, что тогда как тот завод строить начался и свидетельство было чрез так долгое время, как выше показано, от него никакого спору и челобитья не было, сам причиною состоит. А ежели б тогда от него спор представлен был, то б и строить завод допущено не было, однако в той ево претензии ему, генерал маэору Тевкелеву, надлежит с теми, кто ему убыток причинил ведаться судом особо, паче ж о том берг-коллегия предает в высокое разсуждение Правительствующему Сенату и ожидать имеет ея императорскаго величества указу.

Иван Шлаттер, Андрей Николев, Дмитрей Борисов, Федор Герц, Федор Арбузов.

У сего доношения ея императорскаго величества печать.

Печатные пошлины взяты.

Канцелярист *Степан Ипполитов*

РГАДА, ф. 248, д. 21/3592, л. 742–759.
УИИЯЛ УрО РАН, ф. РФ, оп. 2-н, д. 138, л. 325–363.

№ 9
1764 г., октябрь. — ЖАЛОБА ГЕНЕРАЛ-МАЙОРА А.И. ТЕВКЕЛЕВА ИМПЕРАТРИЦЕ ЕКАТЕРИНЕ АЛЕКСЕЕВНЕ НА НЕЗАКОННОЕ ЗАНЯТИЕ ЗЕМЕЛЬ В ЕГО КРЕПОСТНОЙ ВОТЧИНЕ ПО р. ИЖ ПОД СТРОИТЕЛЬСТВО ЗАВОДА

Всепресветлейшая, державнейшая, великая государыня, императрица Екатерина Алексеевна, самодержица Всероссийская, государыня всемилостивейшая,

Бьет челом генерал майор Алексей Иванов сын Тевкелев, а о чем, тому следуют пункты.

1-е.

Вотчина моя Казанского уезду Зюрейской дороги волость Терся з деревнями, со крестьяны и с рекою Ижем, по обе стороны верхней межа речка Вожай по нижнею межу речку Гуляшерму и к ней с принадлежащими речками и в них урочищами, з бортным ухожьем, бобровымя гоны, с рыбными и звериными ловлями и хмелевым щипанием и со всеми угодьи, сначала пожалована прапрадедом вашего императорскаго величества, государем царем Иоанном Васильевичем за многие верныя службы князь Багишу мурзе Яушеву в 7090-м году и после того по многим оной волости Терси крестьян беспокойствам, предками вашего императорскаго величества, государем царем Михаилом Федоровичем, государем царем Алексеем Михайловичем и государями, царями Иоанном Алексеевичем, Петром Алексеевичем в разныя времена имянными решениями и многими боярскими приговорами оного ж князь Бегиша Яушева уже з детьми и внучатами утверждено, о чем в старинных оного князя Багиша и детей ово Яушевых крепостях значится именно.

2-е.

А в 1733-м году оного князь Багиша от правнучет всех однородцов князей Яушевых по купчим досталася та волость Терся со всеми крестьяны и принадлежащими к ней со всеми ж угодьями и рекою Ижем с вышепоказанными по ней межами мне, нижайшему, и во 734-м году по указу из Вотчинной коллеги за мною, нижайшим, отказано исправлено и с того времяни теми вотчинами владея я без всякаго помешательства и от оной вотчины по тей реке Ишу и от принадлежащих к ней урочищ, от бортных ухожьев, бобровых гон, рыбных и звериных ловель, хмелевого щипанья и немалого дехтяного промысла и протчаго получаемыми с них немалаго числа доходами, коих приходило мне ежегодно более четырех тысеч рублев, я, нижайший, пользовался.

3-е.

А в 1745-м году оной Терсинской волости по беспокойству крестьян моих противу меня, что из них некоторыя назывались и башкирцами по прошению моему при учрежденной при дворе вашего императорскаго величества о башкирских делах следственной коммисии, по имянному блаженныя и вечной славы достойныя памяти государыни императрицы Елисавет Петровны за подписанием собственныя ея императорскаго величества руки, данного оной комиссии указу оное дело решено, и по тем старинным крепостям оныя мои крестьяны все отданы мне попрежнему во крестьянство с наказанием, в котором решении значится между протчего в 5-м пункте и оная река Иж за мною утверждена, и со всего оного имянного решения дана мне копия за подписанием действительного статского советника Василья Демидова[1].

4-е.

А в 1759-м году декабря 7 дня покойной генерал-фелдмаршал кавалер граф Петр Иванович Шувалов поданным своим в Государственной Берг-коллегии челобитьем просил, чтоб на обысканном управителем ево берг-гешворином Алексеем Москвиным (на показаной моей крепостной вотчине на реке Ижу) назвав государственным порожжим местом, месте завод молотовой построить позволить. И по тому ево челобитью по посланному ис той Берг-коллегии в Казанское горное начальство того ж декабря 8-го числа, то есть на другой день указу по получении оного, того начальства присудствующей маркшейдер Куроедов, без всяких справок под строения молотоваго завода место графу Шувалову отвел.

5-е.

А в том 759-м году, когда от оного покойного графа Петра Ивановича Шувалова в берг-коллегию о той моей крепостной вотчине реке Ижу (назвав государственной порожжею) под строения завода месте челобитье, и потому от Казанского горного начальства присудствующим Куроедовым отвод происходил, мне, нижайшему, и знать было не можно, для того что я тогда находился во Оренбурге при Оренбургской губернской канцелярии командиром до прибытия губернатора.

6-е.

А хотя я и уведомился после того, что уже на оной моей крепостной вотчине на реке Ижу под строения графу Шувалову молотоваго завода место и отведено, но только в том для прошения послать тогда в Санкт-Петербург я такого человека не имел, а самому мне, нижайшему, без указу отлучаться было не можно. А находясь в Оренбурге, хотя я жалованье по чину моему полное и получал, но токмо со оной моей вотчины доходы превосходили того моего жалованья в том намерени, чтоб мне при старости теми доходами по смерть мою довольствоваться, а по смерти моим потомкам пользоваться можно было. По прибыти во Оренбург губернатора, господина тайного советника Давыдова, я уже был необходимо принужден просить отставки, и по тому моему прошению в 760-м году марта 30 дня и отставлен, и получа отставку возвратился я в дом мой, показанную волость Терсю, а яко оное мое партикулярное дело, что мне своим коштом ехать надлежало в Санкт Петербург, и справясь в 762-м году генваря в первых числех и отправился, и по прибытии в Москву уже я уведомился, что оной граф Петр Иванович Шувалов скончался и с тем намерением приехал в Санкт-Петербург, чтоб оного графа Шувалова с сыном, действительным камергером графом Андреем Петровичем Шуваловым, в обидимом моим бес челобитья разделаться, но токмо и ево в Санкт-Петербурге не получил, а отъехал тогда в Москву, а в небытность ево также я, не хотя вступить в челобитье, неоднократно просил ближних ево, графа Шувалова, родственников, господина генерал фелдмаршала и ковалера графа Александр Ивановича Шувалова, да господина генерал лейтенанта и куратора Ивана Ивановича Шувалова[2], чтоб они вступилися в моим раззорени бес челобитья с племянником их, графом Андреем Петровичем Шуваловым, развесть, и мое обидимое возвратить, но они, как граф Александр Иванович, так и Иван Иванович Шуваловы объявили мне, что ко оному племяннику их, графу Шувалову, намерение мое неоднократно писали, но только де на то никакого и известия от него не получали, причем граф Александр Иванович Шувалов объявил, что де я с племянником ево бес челобитья разделаться в обидимом моим добровольно никак не могу, и в том бы я просил где по указом надлежит. <…>*

14-е.

А сего 1764-го году июля 19 дня Государственная Берг-коллегия по тому моему с начала подачи челобитья моего делу и свидетельству по учиненному екстракту в Правительствующий Сенат в доношени мнение свое написала и признала сама, что оной состоящей Ижевской завод построен на крепостной моей вотчине и от того де доходу моему не бес помешательства происходить может. А надлежало де по силе берг-привилегии и берг-регламента производить мне за то платеж, и не ведая тамошних обстоятельств написали ж в том доношении, что вместо тех моих к Ижевскому заводу отводных по реке Ижу лесов и протчаго, не соизволит ли де Правительствующий Сенат мне отвесть из других государственных угодей, и я крайне опасаюся, потому видя оной Берг-коллеги мнение, чтоб не соблаговолил и Правительствующий Сенат определить к решению, так как Берг коллегия написала из других государственных угодей отводом, от чего бы я не мог претерпеть немалой убыток и раззорение, ибо доходы мои были в том месте от лесу и от реки Иж именно в лесу от бортных ухожьев немалого числа меду, от зверей, от припущенников для ловления зверей десятой зверь мне приходил, хмелеваго щипанья и немалого дехтяного промысла, а от реки Иж бобровыя гоны, рыбныя и птичьи ловли, в каждое год более четырех тысеч рублев, как о том и выше сего показано. А когда уже лес вырубится, то без лесу одна земля мне ни на одну копейку прибыли принести не может. А вода, когда ж уже запрудилася, то и от множественного народного звуку бобров, рыбу и птиц ловить будет невозможно, как и он, граф Шувалов, построил тот завод в дачах моих для лесу и воды, понеже на одной безлесной земле заводу строить не можно. А той моей вотчины по Ижу реке от верхней моей межи речки Вожай до

* Опущены п. 7–12 и далее 16–22, излагающие историю возникновения жалобы.

Ижевского завода и от завода на низ сего угодей моих не менее пятидесяти верст будет мне владеть от Ижевского завода недопущено.

15-е.

А я, нижайшей, по сему делу уже третей год по Берг-коллегий хождение имею и сюда в Санкт-Петербург другой раз приехал и находясь здесь и в дальных переездах пришел в крайнее раззорение и впал в немалыя долги, а паче лишась от тех вотчин, где Ижевской завод построен, всех моих получаемых доходов, имеющейся мой в действе медиплавиленной Варзин Алексеевской завод не только умножать, но и в настоящем произвождении в скудость пришол. <…>

23-е.

Сколько ж ко оному Ижевскому заводу по Ижу реке выше того Ижевского завода от верхней моей межи, речки Вожай, и от завода на низ всей моей вотчины, до которого именно места приписано будет, о том бы учинить живую межу, то есть по какую ни есть званием речку, чтоб мне можно было знать, с которого и по которое место вотчины моей к тому Ижевскому заводу отойти может.

И дабы высочайшим вашего императорскаго величества указом повелено было сие мое прошение в Правительствующий Сенат принять и сообща ко объявленному Берг-коллеги доношению по вышеписанным от меня обстоятельствам милостивое разсмотрение и резолюцыю учинить.

Всемилостивейшая государыня, прошу вашего императорскаго величества о сем моем прошении милостивое решение учинить. Октября дня 1764 году.

К поданию надлежит в Правительствующий Сенат. Прошение писал Оренбургской губернии пригорода Мензелинска отставной о городе служащей роты драгун Федор Сипайлов.

К сей челобитной генерал майор Алексей Иванов Тевкелев руку приложил.

РГАДА, ф. 248, д. 21/3592, л. 761–768.
УИИЯЛ УрО РАН, ф. РФ, оп. 2-н, д. 138, л. 364–380.

№ 10
1765 г., июля 27. — УКАЗ ПРАВИТЕЛЬСТВУЮЩЕГО СЕНАТА О РЕШЕНИИ ВОПРОСА ПО ЖАЛОБЕ ГЕНЕРАЛ-МАЙОРА А.И. ТЕВКЕЛЕВА

1765-го году июля 27-го дня. По указу ея императорскаго величества, состоявшемуся сего июля 22-го дня, на поднесенном от Сената докладе, коим предоставлено было, чтоб генерал майора Тевкелева по прошению ево с состоящих ныне при Варзино-Алексеевском ево заводе двух, да впредь строющихся двух же, итого с четырех печек от поставки в Екатеринбург на денежное дело меди и взятья десятины с положенными по новым штатам деньгами по пяти рублев с печки уволить, но только не вечно, а на двенатцать лет, считая тот срок ныне двум находящимся в действии печкам, з дачи ему о увольнении указу, а другим двум же печкам с того времени, когда они будут построены и в действо пущены в разсуждении том, что от построенного покойным генерал фельдмаршалом и кавалером графом Шуваловым в угодьях ево, Тевкелева, на реке Ижу, и ныне находящагося в казенном ведомстве завода в двенатцать лет казна будет иметь прибыли семьдесят семь тысяч двести пятьдесят девять рублев тритцать копеек. А напротиву того Тевкелев от четырех медиплавиленных печей в двенатцать же лет награждения получит двятцать три тысячи четыреста две рубли восемьдесят пять копеек, против чего еще казне сверх того во оные двенатцать лет за награждением ево, Тевкелева, в прибыль останется пятьдесят три тысячи восемьсот пятьдесят шесть рублев сорок пять копеек. О чем справкою из Берг-коллегии по одному примерному исчислению показано. А как означенные Ижевской казенной и ныне в действии состо-

ящей оного Тевкелева Варзин-Алексеевской заводы в одних дачах и урочищах состоят, того ради Берг-коллегии оныя дачи к казенным и ево, Тевкелева, партикулярным заводам в силу законов размежевать, дабы по малоимению лесов и других потребных к заводам угодий казенной завод не мог притти в истребление, так и он, Тевкелев, к своим заводам оскудением лесов обижен не был. Что же он, Тевкелев, челобитьем своим просил: ежели де паче чаяния, как подземное богатство знать не можно, медныя руды к тому ево Варзин-Алексеевскому заводу к четырем печкам пресекутся и надежды в них не будет, в таком случае повелено б было ему построить одну домну и шесть молотов для железного дела по той же плотине, где ныне оной Варзин-Алексеевской завод состоят, а те б медиплавленныя заводы уничтожить и о том ему, Тевкелеву, в свое время бить челом в Берг-коллегии, которая по времени и обстоятельству в силу законов разсмотрение и решение учинить должна. А ныне до Сената оное не принадлежит, на котором докладе собственною ея императорскаго величество рукою подписано тако: Быть по сему на пятнатцать лет. Правительствующий Сенат приказали о должном во всем по тому имянному ея императорскаго величества высочайшему указу исполнении в Берг-коллегию с приложением с того высочайше конфирмованного доклада копии послать указ.

Подлинной за подписанием Правительствующаго Сената.

Протоколист *Николай Олексеев*

Подканцелярист *Александр Брызгалов*

РГАДА, ф. 248, д. 21/3592, л. 846–846 об.

УИИЯЛ УрО РАН, ф. РФ, оп. 2-н, д. 138, л. 420–421.

№ 11

1767 г., июнь. — НАКАЗ ПРИПИСНЫХ К ИЖЕВСКОМУ И ВОТКИНСКОМУ ЖЕЛЕЗОДЕЛАТЕЛЬНЫМ ЗАВОДАМ БЫВШИХ ЯСАШНЫХ КРЕСТЬЯН АРСКОЙ И ЗЮРЕЙСКОЙ ДОРОГ КАЗАНСКОГО УЕЗДА ДЕПУТАТУ В КОМИССИЮ ПО СОСТАВЛЕНИЮ НОВОГО УЛОЖЕНИЯ[1]

1767 г. июня дня, по силе состоявшегося прошлого 1766 г. декабря 14 числа[2] ее императорского величества публикованного манифеста и учиненного обряда, велено всякого звания выбрать к сочинению уложения нового проекта провинциального депутата, и во-исполнение онаго мы, уездные поверенные, по данным нам от погостных поверенных[3] достоверностям Казанского уезда Арской и Зюрейской дорог разных сотен, сел и деревень, бывшие ясашные крестьяне Тавильской сотни выбрали мы провинциального депутата Казанского ж уезда Тавильской сотни села Сарсас Степана Тимофеева, коему все наши изнеможения и недостатки препоручили, а какие, о том значит ниже сего по пунктам, и чтоб он их где подлежит, представил.

1. В прошлом 1758, в 1759 годах приписаны мы, именованные, насланным от Казанской губернской канцелярии капитаном Хвостовым к новозаводимым его сиятельства графа Петра Ивановича Шувалова к Камским железным заводам, которые ныне взяты в казенное ее императорского величества ведение, где мы поныне в работе находимся безотлучно, а состоим в наших приписных в разных сотнях, селах и деревнях, по нынешней последней третьей ревизии[4] написанных, мужеского пола осьмнадцать тысяч душ. Из того числа отдано на Камские заводы годных в мастеровые 350 чел., да им же отдано в подмогу от мира на одежды и на хлеб денег по пяти рублев каждому человеку; в том же числе старых, увечных, малолетних, умерших немалое число, которые не только быть годны для исправления положенных работ, но и совсем себя пропитать не могут, за которых всегда мы одни, годные, положенную на нас казенную работу и зарабатываем; а за ту нижепоказанную нами работу,

происходит платеж подушных денег с души в каждый год по рублю по семидесяти по три копейки с половиной.

2. Какие при вышепомянутых Воткинском и Ижевском казенных железных заводах работы исправляем, а именно: рубим дров на угольное сжение кубической саженью. Одному человеку через пять и шесть дней зачитают из казны платы по двадцати по пяти копеек сажень. Возка земли в плотину, расстояние более версты продолжается. Человеку с лошадью в пять и шесть дней из казны платы зачитается по тридцати копеек сажень. Пешая поденная работа в летнее время человеку — по пяти копеек, а в зимнее — по четыре копейки. Из тех дров сваживаем в дровосек, кладем двадцати саженные кучи, дерном осыпаем, землею. Два человека, при коих и две лошади бывают и находятся при той работе не менее, как три недели, а женские тех куч также два человека безотлучно бывают, недель по семи продолжаются, за ту работу каждой кучи зачитают из казны платы только по три рубля по сорока копеек. В таком случае, ежели за болезнею своею или для посева на пропитание себе хлеба за дальним расстоянием, долговременным нашим приходом, зарабатывать сами не поспеваем, то принуждены бываем всегда нанимать посторонних людей дорогою ценою, а именно: к рубке дров — по пятидесяти копеек сажень и более, возка земли — обыкновенная сажень по рублю, пешая денная работа — по двадцати копеек в день, за кладку, дернение, посыпку землею с кучи даем по семи рублев и более, за сжение и разломку с кучи таким же образом нанимаем по девяти рублев и более двум человекам.

3. К действию ж тех заводов уголь возим из разных куреней, кои бывают от заводов расстоянием не менее двадцати одной версты, а за оный зачитывают из казны платы только по осьми копеек, и с пятнадцати верст — по шести копеек, и с семи верст — по три копейки с каждого короба, который в далном расстоянии съезжает один человек с лошадью зимним временем самою хорошею дорогою в два дня; из прочих расстояний не равно, видя по доброте лошадей — в день, а другие, за худостию лошадей — в два ж дня короб, а который уголь остается кем в невывозке за приключившеюся болезнью, то из принуждения конторы нанимаем дорогою ценою поденно, и с двадцати, и с пятнадцати верст — по пятидесяти копеек с короба, и с половины того куреня, и с какого бы не было расстояния — по двадцати по пяти копеек. При той угольной возке при заводе покупаем зимним временем сена воз по пятидесяти копеек и более, а другие, за неимением при себе достатка, не только чтобы он мог прокормить имеющуюся при себе лошадь, но и самому себя пропитать нечем, и оттого те лошади помирают с голода, ибо за все те наши работы происходит плата малая, а особливо мы от найма посторонних претерпеваем изнеможение.

4. А сего 1767 г. февраля 23-го дня с показанных наших разных сотен пришлых крестьян посланы были на сплав с Ослянской да Докшинской пристани с чугуном коломенки, на тех коломенках четыреста восемьдесят человек, которые со сплавом прибыли мая осмого числа, коим за оную производится из казны платы по два рубля по двадцати копеек человеку, да за прошедшие годы требовано было не менее; состоят наши сотни в расстоянии до Ослянской пристани в шестистах верстах и более, с наших же сотень сверх заводского окладу потребовано триста десять человек. На показанныя ж коломенки с железом вверх по Волге реке, до рыбной слободы проходит лучшее время, когда бывает ярового хлеба сев и сенокос.

5. При вышеписанных казенных заводах каждый год высылаемы бываем для сплытья с чугуном, и коломенок тянем до завода вверх Сивою и Воткою реками, и по всплытии и по выгрузке из оных чугуна в самую великую пашку и сев, то есть в мае месяце, по шести и по семи недель, отчего многие уже пашки для посеяния хлеба не пашут и пришли уже в нищету, а плата нам за привод тех коломенок до завода и выгрузку из оных чугуна по вся годы производится плата по шестьдесят копеек человеку. С оной же нашей Саралинской сотни по вся годы ж к той же отправке коломенок требуется по ста и по двести человек, из прочих сотен

тож число, а когда за болезнею и не хотя остаться без посева хлеба, быть голодом, то нанимаем на оный привод по три и по четыре рубля каждого человека.

6. Спуск же бывает с железом коломенок со оного Воткинского завода реками Воткою и Сивою до Камы реки, от той нашей Саралинской сотни крестьянами и с протчими приписными Воткинскому заводу крестьянами ж, и с добычею на те коломенки изделья и с грузкою до Камы реки по две недели, за что платы из казны производится по двадцати копеек каждому человеку, а сами вместо себя нанимаем на оный спуск коломенок по рублю по пятидесяти копеек каждого человека. Да сверх того на оный же Воткинский завод требуется с нашей Саралинской сотни, как на нынешний 767 год в расклад расположено, лык две тысячи семь сот пятьдесят пуд; а в прошлые годы отправляли не менее, которые всегда покупаем каждый год по девяти копеек, а самим того за положенными заводскими работами исправиться никак не можно, а нам за оные — платы за каждый пуд по две копейки. А как наши приписные сотни в далном расстоянии, на которое имеем проходу дней по десяти и более, а в силу плаката никакого нам зачета не бывает, а зарабатываем мы всякою заводскою работою по раскладу подушных денег по рублю по сорока копеек, а оставших за раскладом требуют в контору по тридцати по три копейки с половиною с души.

7. При действии ж тех Воткинского и Ижевского заводов поставляем мы, именованные, со всех приписных наших сотен дегтя по все годы как прежде, так и ныне по семи тысяч ведр, которого покупали за неимением у них угодного леса в других местах дорогою ценою, с поставкою на оные заводы по двадцати по пяти копеек каждое ведро, а на заводе зачитают нам из казны платы только по три копейки с половиною за ведро.

8. С начала приписки в разных годах ко оным вышеописанным к Воткинскому и Ижевскому заводам зарабатываем мы, именованные ниже подданные, последние рабы, теми заводскими работами за всех тех годных и негодных старых, увечных, малолетних, слепых и умерших за души, тако высылают нас всех в самую деловую пору, не дают нам своей крестьянской земледельной работы исправлять, а хотя и отпускают нас в домы, и то не на долгое время, где и бываем всегда в проходе, за чем исправить домашней своей работы никак бывает невозможно; а хотя означенных сотен некоторые и сеют для своего пропитания хлеба по малому числу, но и того вовремя снять заводская работа не допускает. А протчие совсем в посеве у себя хлеба не имеют, чрез что и домов своих лишились, а находятся только из одного пропитания всегда при тех заводах безотлучно, чрез что не токмо платить подушных денег в состоянии, оной пропитать себя на тех заводах с великою нуждою может, отчего за тою наложенною тяжкою, многие, половина большая, на них работою и пришли в крайнее разорение и нищету.

Чего ради вас, провинциального депутата, покорно просим сии наши нужды и недостатки принять, и о всем вышеписанном учинить по данному вам за нас наставлению, и где надлежит объявить. Июня дня 1767г.

Наказ подписан от имени сотенных погостных поверенных.

Труды Вятской ученой архивной комиссии. — Выпуск 1. — Вятка, 1909. — С. 31–36.

Крестьянская война под предводительством Емельяна Пугачева в Удмуртии. — Ижевск, 1974. — С. 66–69.

АРХИВЫ УДМУРТИИ

№№ 12–15
1774 г., января 22. — ноября 14. — ДОКУМЕНТЫ ОБ УЧАСТИИ РАБОТНИКОВ ИЖЕВСКОГО ЗАВОДА В КРЕСТЬЯНСКОЙ ВОЙНЕ ПОД РУКОВОДСТВОМ Е.И. ПУГАЧЕВА

№ 12
1774 г., января 22. — НАСТАВЛЕНИЕ АТАМАНА И.Н. ЗАРУБИНА-ЧИКИ[1] НАДЗИРАТЕЛЮ ИЖЕВСКОГО ЗАВОДА УНТЕРШИХТМЕЙСТЕРУ А.Е. ГУБАНОВУ ОБ УПРАВЛЕНИИ ЗАВОДОМ, ИЗГОТОВЛЕНИИ ОРУЖИЯ И ДОСТАВКЕ ЕГО ВМЕСТЕ С АМУНИЦИЕЙ ПОД УФУ[2]

От его высокографского сиятельства Ивана Никифоровича Чернышева* находящемуся на казенном Ижевском заводе надзирателю Губанову и помощнику Григорью Киселеву

Наставление

Сего генваря 16-го дня с того завода привезли сюда денежной суммы, всего до девяти тысяч, которые от тебя и принеты и в приход записаны.

А ныне имейте вы ехать на вышеобъявленной завод с тем, что имеющияся на том мастеровые, как вы и прежде находились надзирателем, так же и ныне вам повелевается, чтоб быть вам армии его императорскаго величества, по принесении от тебя покорения, верноподданным рабом, а те мастеровые в вашем послушании. И чтоб они, как вам сим повелевается, для делания на сию армию, по сей форме вам самим их понуждать, и чтоб они, как возможно, старание для сего непременное имели. И по зделании присылать же тебе с надежными и верноподданными рабами в сию ж армию. Сверх же сего, и если на том заводе что окажется до оной армии, то есть: седлы, кожи и протчее какое ни есть принадлежащее, присылать сюда в немедленном времени. А сверх же сего, поступать тебе против сего повеления неослабно.

А во уверение того с подписанием руки и с приложением печати в селе Чесноковке[3] сей и дан. Генваря 22-го дня 1774-го года.

Граф *Иван Чернышев***

РГАДА, ф. 6, д. 422, л. 5.

Документы ставки Е.И. Пугачева, повстанческих властей и учреждений. 1773–1774 гг. — М., 1975. — С. 133.

№ 13
1774 г., июль. — ПОКАЗАНИЯ КАНЦЕЛЯРИСТА М. КОМАРОВА И КОПИИСТА М. ЛИПАТНИКОВА В КАЗАНСКОЙ СЕКРЕТНОЙ КОМИССИИ О СОБЫТИЯХ, ПРОИСХОДИВШИХ НА ВОТКИНСКОМ И ИЖЕВСКОМ ЗАВОДАХ ВО ВРЕМЯ НАСТУПЛЕНИЯ ПОВСТАНЦЕВ

1774 г. июля 1-го дня, явясь Камских казенных заводов Воткинского канцелярист Мирон Комаров, Ижевского копеист Михайло Липатников объявили: 23-го числа минувшего июня, приехав на Воткинской завод Рожественского дворянина Демидова[1] завода прикащик Иван Китаев, расходчик Никифор Кондюрин объявили ж, что они находились с унтер-шихтмейстером Бахманом и г-ном секунд-майором Скрыпицыным в пригороде Осе, где напав на них злодей Пугачев[2] во многом числе башкирцев и русских, с коими и происходило у них неоднократное сражение. Однако те злодеи обывательское строение, а потом и крепость выжгли и как г-на майора Скрыпицына, так бывшего тут же шихтмейстера Яковлева и унтер-шихтмейстера Бахмана с ними и всею артиллериею взяли к себе в полон и оттоль переправясь в Рожественской завод, намеряются нападение учинить на написанные Камские, Воткинской и Ижевской заводы и село Сарапул.

* Имеется в виду И.Н. Зарубин-Чика.

** Под текстом — именная печать И.Н. Зарубина-Чики с надписью: «печать графа Ивана Чернышева».

Чего ради находящиеся при Воткинском заводе управители Ижевского обергитенфервальтер Иван Ялымов, Воткинского заводов гитенфервальтер Алексей Клепиков, собрав имеющихся мастеровых и набранных из крестьян казаков всего с 1300 человек, имеющуюся артиллерию к соединению с Ижевскими мастеровыми и казаками с Воткинского завода выступили к Ижевскому заводу и недошед до оного верст с 20 по повелению главного командира г-на коллежского советника Венцеля[3] возвратились паки к Воткинскому заводу. И будучи между деревнями дворцовой Паздер, приписной Перевозной увидали, что теми злодеями Воткинской завод зажжен. А потому, увидя ж злодеев, приближающихся к деревне Перевозной во многолюдстве, набранные мастеровые и из крестьян казаки всем командирам начали говорить, что де они злодеи Осу пригород разбили и как их толпа весьма великого сборища, то противо оной им в сражении не устоять, чего ради и приказали командиры артиллерию вести обратно, почему 5 пушек и повезли, а прочие еще 4 остались на месте.

А между тем как мастеровые, так и казаки из крестьян все, да и командиры разбежались, что видя из нас Комаров с унтер-шихтмейстером Дириным, копеистом Туйковым, писцом Третьяковым, лекарским учеником Булашевым, солдатом Воротниковым бежали ж на Ижевской завод к главному командиру. И будучи на дороге унтершихтмейстер Дирин от них отстал.

А по приезде на Ижевской завод по репорту их от главного командира г-на коллежского советника Венцеля противо тех злодеев с тремя пушками командирован отставной секундмайор Николай Алымов и правящий секретарскую должность регистратор Гаврила Брянцев, сержант Данила Шмелев, солдат 9, да мастеровых и из крестьян казаков примерно как в 200 человек. И будучи в селе новокрещенском Завьялове 27 числа минувшего июня те злодеи, напав во многолюдственном скопище, с коими происходило немалое сражение. Однако они, злодеи, усилясь, тою команду разбили и майора Алымова, регистратора Брянцева ранили, а сержанта Шмелева с солдатами, кроме Степана Киприянова, да из мастеровых и казаков многое число побили и иных побрали к себе в полон. А они, Комаров и Липатников, от майора Алымова были поставлены на отъезжем бекете, куда к ним тех злодеев многое число побежало и стреляли по ним из ружей. Токмо они с бежавшими незахваченными злодеями мастеровыми в 10 человек укрылись в леса и теми лесами пробрались в вотскую деревню Сентек, расстоянием от села Завьялово более 30 верст.

И 28-го числа того ж июня чрез идущих с Ижевского завода в домы бывших в работе приписных крестьян наведались, что те злодеи 28-го числа по разбитии команды, войдя в завод, домы казенные главного командира и надзирательские выжгли, а главного командира г-на коллежского советника Венцеля, майора Алымова, управителя обергитенфервальтера Ялымова, лекаря Рафена убили, да находящегося у приходу и расходу денежной казны подканцеляриста Кудрина, солдата, а которого именно не знает, повесили. Денежную казну пограбили, да унтершихтмейстеров Дирина, Бякишева и копеиста Новоселова, поймав на дороге, убили ж и намерены де были как заводское фабричное, так и обывательское строение все без остатку выжечь.

Бежавшие ж из той толпы приписные крестьяне, кои были захвачены из казаков, сказывают, что те злодеи намерены нападение учинить на село Сарапул и пригород Мензелинск и когда оные возьмут, то и на город Казань, отколь оные обще с мастерами угольным Емельяном Прикащиковым, молотовым Иваном Щелконоговым, конюхом Матвеем Петровым, угольным учеником Савой Сальниковым и солдатом Степаном Киприяновым уехали сюда в г. Казань.

У подлинного показания подписано тако: канцелярист Мирон Комаров руку приложил, копеист Михайла Липатников руку приложил.

РГВИА, ф. 20, оп. 1, д. 1240, л. 102–103.

Крестьянская война под предводительством Е. Пугачева в Удмуртии. — Ижевск, 1974. — С. 213–215.

№ 14

1774 г., октябрь. — РЕШЕНИЕ ГОСУДАРСТВЕННОЙ БЕРГ-КОЛЛЕГИИ О МЕРАХ ПО ВОССТАНОВЛЕНИЮ ИЖЕВСКОГО И ВОТКИНСКОГО ЗАВОДОВ, ПОСТРАДАВШИХ В ХОДЕ КРЕСТЬЯНСКОЙ ВОЙНЫ

1774 года октября 6 дня по указу ее императорского величества государственная Берг-коллегия рассуждая, что хотя посланным сего года февраля от 27-го числа Гороблагодатских и Камских заводов главному командиру г-ну коллежскому советнику Венцелю по случаю раззорения от известного государственного злодея Пугачева состоящих в Казанской губернии Камских Ижевского и Воткинского заводов указом и велено, чтоб он, смотря на обстоятельства, старался в приведении тех заводов к действию и делу такого количества железа, какое возможно будет, а крестьян и мастеровых людей к должному повиновению употребить возможные способы. И если для того какая ему потребна будет помощь, то оной требовать у определенного от е. и. в. для истребления того злодея и его сообщников г-на генерал-аншефа и кавалера Бибикова. Но как коллегии известно, что упоминаемый г-н коллежский советник Венцель в бытность его при Ижевском заводе минувшаго июля 12-го числа от злодея убит и тот Ижевской и другой Воткинской заводы еще ж более прежнего опустошены, того ради приказали в Гороблагодатское горное начальство послать указ и велеть в приведении тех раззоренных Ижевского и Воткинского заводов, как уже в тамошнем краю спокойство ныне восстанавливается, к действию, а мастеровых и работных людей к послушанию употребить всевозможные способы.

И если как из тех мастеровых людей, как и из приписных к тем заводам крестьян находятся кто в отлучках, оных также стараться к своим местам возвратить и в коллегию репортовать с показанием, сколько чьих мастеровых людей и крестьян из отлучек явилось. Также и впредь дав знать, о чем во известие и ко определенному на место означенного г-на коллежского советника Венцеля главным командиром артиллерии асессору Обольянинову послать указ. У подлинного подписано тако: Михайло Соймонов, Егор Фоминцын, Николай Перфильев, Иван Матвеев.

РГАДА, ф. 271, д. 1339а, л. 36.

Крестьянская война под предводительством Е. Пугачева в Удмуртии. — Ижевск, 1974. – С. 241–242.

№ 15

1774 г., ноября 14. — ИЗ РАПОРТА ГОРОБЛАГОДАТСКОГО ГОРНОГО НАЧАЛЬСТВА В ГОСУДАРСТВЕННУЮ БЕРГ-КОЛЛЕГИЮ О СОБЫТИЯХ НА КАМСКИХ ЗАВОДАХ В ПЕРИОД НАСТУПЛЕНИЯ ВОЙСК Е. ПУГАЧЕВА И МЕРОПРИЯТИЯХ ПО ВОССТАНОВЛЕНИЮ ЗАВОДОВ

Минувшаго октября 3-его числа присланным в здешнее горное начальство Камского Воткинского завода управитель гиттенфервальтер Клепиков репортом объявил, что при тех Камских Воткинском и Ижевском заводах все фабричное и протчее казенное строение, уголь и другия припасы, также заводския конторы и в них письменныя дела, и обывательское жило известным государству злодеем, вором, бунтовщиком Пугачевым сожжены. Железа полосового дощатого после уезда того злодея заводскими приписными дворцовыми и экономическими крестьянами немалое число разграблено, а уклад, олово и припасы без остатка, за которым разграблением железа при заводах осталась малая часть, кое по неимению весов бес перевески положено в обжигательную железа печь, и приставлен караул.

А при Гольянской де пристане имеется ж железа сортового в четырех стопах, но сколь-

ко весом по неперевеске неизвестно. Да и остановленныя де злодеями отправленные с Воткинского завода с сортовым саженным, требующимся к новостроющемуся в Москве е. и. в. дворцу железом две коломенки при той же Гольянской пристане выгружаются и железо кладется на берег в стопы порознь, не смешивая сорт с сортом.

Правиант при Воткинском заводе мастеровыми и крестьянами разграблен и осталось оного небольшое число, а при Ижевском заводе злодеем сожжен весь без остатка.

К возстановлению тех созженных злодеем Камских заводов он, Клепиков, за нужное представляет, дабы будущею 1775 г. вешнею водою плотины не размыло ныне наипервее выгорелые в прорезах стойки и обивной по стенам тес, також вешняшные запоры, сливные мосты поправить, и на построение заводов потребной лес добычею начать.

А как де состоящие во окрестности обоих Воткинского и Ижевского заводов дворцовой Сарапульской волости и экономического ведомства крестьяне к сожжению оных заводов со злодеем были большими участниками, и для того по мнению ево, Клепикова, и тех крестьян наряду с приписными заводскими к добыче лесу и к построению заводов, испрося откуда надлежит указанное повеление, употребить надлежит. А между тем на поправление вешняшных прорезов, також запоров и сливных мостов потребной лес при обоих тех заводах приуготовляется. Сверх же сего за необходимость почитает построить ныне ж заводскую кантору и для житья управителю обыкновенно надобный казенныя покой, токмо де каким образом — требует резолюции.

А сколько при обоих оных Камских заводах мастеровых и работных людей и протчих чинов находится, о том приложил росписи, по которым показано всех явившихся тамо по наличию служителей 327, а по краткой табели надлежало 853, итако не находится 526 человек. Да сверх того главным командиром г-ном Венцелем удержан тамо был бывший в караване 1772 г. прапорщик Евреинов, коего ни в убитых, ни по наличию в тех росписях не показано, и где он находится, неизвестно. Также кого имянно действительно убитыми, безвестно пропалыми и в злодейскую толпу бежавшими почитать, о том ничего ж не изяснено.

А из полученных здесь до сего известиев, також и по вступившим в Гороблагодатское горное начальство делам нижеследующее значит. Прошлого 1773-го г. в декабре месяце пребывающий на вышеупомянутых Камских заводах главный командир коллежский советник Венцель, уведомясь чрез тамошних обывателей, что воры башкирцы с прилепившеюся к ним разною сволочью, объявляя себя посланным ис толпы вора бунтовщика Пугачева, дворцовые Каракулинского и Сарапульского ведомств селения грабят, то как видно убоясь от сих воров бедствия, оставя те заводы без всякого защищения, уехал в г. Казань, куда и денежной казны заводской суммы из состоящей в Ижевской канторе по приходу 20 тысяч рублев отправил и объявил в платеж подушного оклада за приписных к Камским заводам крестьян на сей 1774-й г. в Казанскую губернскую канцелярию.

А потом и оставшия при тех заводах управители гг. обергиттенфервальтер Ялымов, гиттенфельватер Клепиков в том же декабре месяце, видя воровскую толпы к Камским заводам приближение, не ожидая от оной нападения и не защищая заводов, также и не давая о предлежащей тогда оным опасности знать здешнему горному начальству, учинили тож, как и вышепомянутый главный командир, оставя места свои и команду, скрылись: Ялымов в Казань, а Клепиков в приписную к тем же Камским заводам Сивинскую волость, к состоящим в непоколебимой е. и. в верности крестьяном Михаилу Лоханину с товарыщи.

И в те их отлучности на 1-е число генваря сего года Уфимского уезду три башкирские старшины Юска Мурза Кудашев, Вялим Яфаров, Абзяим Ибраимов с разною сволочью татар и вотяков до 500 человек без всякого от жителей супротивления на Ижевской завод вступили. И ис тех старшин Юска Мурза Кудашев имеющияся у кладовой палатки управительския печати при часовом салдате Иване Косаткине срезал, и состоящую по приходу денежную казну заводской суммы 6419 рублев одну коп. с четвертью, госпитальной 304 рубли 10 коп. с половиною, да выписанных в росход на покупку правианта и овса 200 рублев, подрядчика

в поставку караванов г-на полковника Соковнина 1300 рублев, итого 8223 рубля 11 копеек три четверти, да с казенной конюшны с повосками 11 лошадей, по цене с разными припасами на 274 рубли 10 коп. три четверти взяв, отправил под г. Уфу к вору самозванцу Чернышеву, на содержание главного вора и государственного злодея бунтовщика Пугачева толпы.

А за оной казной для караула посланы были им, Мурзой Кудашевым, находящияся при том же Ижевском заводе ундершихтмейстер Алексей Губанов, Екатеринбургских рот фуриир Григорий Киселев, капрал Михайло Гуляев, солдаты Илья Куликов, Меркурей Кротов, Ларион Коптев, Дмитрей Ильиных, Иван Косаткин, Фотей Швенкин, Родион Брюханов, Сергей Шабров, Василей Денисов со всеми имеющимися тогда при заводской канторе ружьями, сумами, перевезьми и патронами с порохом и пулями, так же и состоящими при доме главного командира г-на Венцеля увезенными с Гороблагодатских заводов двумя медными казенными пушками. А притом еще спрашивали мастеровых и работных людей, не пожелает ли кто из них в казаки, ис которых до 120 человек и записались.

И как оным, так и бывшим при заводе в работах крестьяном объявлено от тех старшин, что состоящей доимки и подушных денег отныне впредь на семь лет взыскано с них не будет, в чем де они вором бунтовщиком Пугачевым прощаются. А потом им, мастеровым, даваны вольные билеты, кто где пожелает жить, с коими взятые из приписных к Камским заводам крестьян, кроме сибирских, бросая свои домы, а крестьяне, не окончив отправлением положенных на них за подушной оклад заводских работ, разбежались в свои жительства, зачем с 31 числа декабря прошлого 773-го г. все действие заводское было остановлено.

А 19-го числа генваря, приехав на тот же Ижевской завод приписные к Воткинскому заводу состоящие в бунту крестьяне Андрей Носков[1] и Федор Шмотин со своею злодейскою партиею примерно в 200 человеках, во-первых, бывшему при том заводе подпорутчику Королеву и приказным служителям обрезал волосы, а потом взял с казенной конюшни две лошади с хомутами, седлами, войлоками, санями, а на корм их злодейских лошадей ис казенного магазейна употребил овса не менее 150 пудов.

А потом и при Воткинском заводе, где управителя Клепикова, как выше значит не находилось, объявленным же крестьянином, называющимся от воровской толпы атаманом Носковым с разною сволочью и того Воткинского завода мастеровыми людьми Ильею Сваловым с товарищи разграблено и разных казенных припасов: провианта, овса и сена, также и лошадей по цене 433 рубли 44 коп. три четверти. И по разграблении Воткинского завода означенной крестьянин Носков, имея у себя в собрании разной сволочи и заводских мастеровых, всего до 1700 человек, пошёл приписными заводскими жительствами вверх по реке Сиве с тем намерением, чтоб дойдя до села Большой Сосновы живущего в оном первостатейного крестьянина Лоханина (у которого тогда, как выше значит, Воткинской управитель Клепиков находился) с протчими состоящими в непоколебимой е. и. в. верности крестьяны разбить и разграбить.

Но сей верный крестьянин, имея у себя собранную ис крестьян до 500 человек команду, пошёл с управителем Клепиковым прямо на того злодея Носкова, которой будучи встречен в деревне Полозовой от того села в 40 верстах разбит и несколько из шайки его наголову побито да захвачено заводских мастеровых 115, приписных к Камским заводам и других ведомств крестьян 196, итого 311 человек, кои были отправлены от управителя Клепикова на Юговские казенные заводы[2] к асессору Башмакову, а от него присланы в здешнее горное начальство.

Потом означенный управитель Клепиков с теми верными крестьяны, Лоханиным с товарыщи, вступя на Камские заводы, находились тамо в осторожности от злодеев до прибытия г-на Венцеля и ижевского управителя Ялымова, кои ис Казани туда возвратились и в должности свои вступили уже в марте месяце. А до того их возвращения по поражении крестьянина Носкова толпы ундершихтмейстер Губанов, отдав вору самозванцу Чернышеву заводскую казну, обратно на Ижевской завод приехал с плутовскими письменным и с прило-

жением на оном сургучовой того вора самозванца печати наставлением, чтоб ему, Губанову, иметь над Камскими заводами команду и, заготовляя сабли, копья и другие какие возможно орудия, отправлять к сему злодею, в которое исполнение он, Губанов, и вступать начинал, но горное начальство, получа о том от управителя гиттенфервальтера Клепикова известие, не допущая до того, взяло его, Губанова, под караул и отослало с тем воровским наставлением на разсмотрение в Казань в секретную комиссию обще Воткинского завода с плотинным мастером Митюковым, которой оказался в наряде с Воткинского завода оных мастеровых в злодейскую толпу атаману Носкову сообщником.

А протчие взятыя при разбитии Носкова в полон, особливо ж мастеровыя люди, яко действительно служащие. <…>*, хотя и подлежали наказанию, но ее императорское величество присягою к пущению Камских заводов в прежнее действие по требованию канторскому отосланы на оныя по спопутности в караванной до тех заводов работе, а крестьяне отпущены в прежние жительства с росписанием подесяточно.

И чтоб они впредь к злодейским толпам отнюдь не приклонялись, но состояли в непоколебимой верности и в случае злодейских на заводы нападениев по нарядам своих командиров стояли до последней капли крови, обязаны под страхом смертной казни подпискою. И дабы та подписка у всех была в памяти, каждому десятку даны со оной для читания пред своим десятком по всем праздникам и воскресным дням копии.

И о всех тех произшествиях начальство г-ну Венцелю, яко бывшему главному здесь над заводами командиру, хотя и докладывало с тем, что приписанные Камских заводов управители Ялымов и Клепиков по долгу присяги своей для охранения вверенных им злодеев заблаговременно не только никакой предосторожности не учинили и подчиненных своих в непоколебимой ее императорского величества верности увещевать и на поражение злодеев ободрять не старались, но без всякой необходимой нужды, а только еще слухом получали об оных злодеях известие, к подаче команде своей соблазна и к приведению в робость, оставя свои места, а паче первой и денежную более 8 тысяч рублев казну, допустили занять оные заводы. И показанную казну отдали на похищение, для чего оное ими учинено, начальству ль повелит следовать или представит на разсмотрение учрежденной в Казане секретной комиссии, прошено резолюции.

На что в приславном от него г-на Венцеля, в начальство предложении написаны, как де обо всех бывших опасностях народном возмущении и склонности их к бунту и о неимении никакого к обороне способу и о понудивших причинах Ижевского завода управителя обергиттенфервальтера Ялымова отлучиться в Казань, а Воткинского управителя гиттенфервальтера Клепикова в село Большу Соснову для уговору и собрания оставших верных крестьян для усмирения вбунтовавших обоих заводов мастеровых и ближних крестьян ясно и обстоятельно генерал-аншефу Александру Ильичу Бибикову донесено, почему де когда за надобное почтет тех, кои какому следствию подлежать будут, потребовать не оставить.

С которою надеждою начальство в том и оставалось и за погрублением всей заводской казны для предосторожности государственного интереса на действие тех заводов не разсудило послать больше 6 тысяч, а к тому определило довольствоваться взысканием с приписных крестьян состоящей на них немалого числа доимки. Но главный командир г-н Венцель сверх того еще определил взять и взято из караванной суммы 5 тысяч рублев да от Казанской губернской канцелярии по требованию его ж управителю Ялымову отпущено ассигнациями тысяча рублев, из которых г-ном Венцелем удержано у себя 500 рублев.

А какой именно расход употреблены горное начальство не токмо о том от него никакого уведомления с тех Камских заводов не получило, но и от Воткинской заводской канторы о числе отпущенного в нынешнем последнем караване железа ведомости не имеет.

А затем и узнать теперь не по чему, коликое число за отпуском того каравана в остатке при раззоренном Воткинском заводе железа почитать и за развезенное ворами с кого над-

* Опущены определения степени виновности мастеровых.

лежит взыскивать должно. В чем равно ж и в других многих запущениях и несправностях неприсылкою к свидетельству за два года щетов, крестьянских о работах зачетов и протчих на указные сроки ведомостей по обоим тамошним заводским канторам, а паче по Ижевской, и шнуровые о припасех книги, как из содержанных при осмотре тех заводов начальства присудствующими гиттенфервальтером Москвиным журналов значит, чрез целой год содержать белыя была явная заводских управителей Ялымова и Клепикова слабость и о должности нерадение.

Каковыми их неисправностями находя себя Гороблагодатское горное начальство недовольными принуждено было по неполучению из Воткинской канторы караванной ведомости, послать за понуждением нарочного заводского конюха Лопатина с выдачею на щет оной канторы управителя и подьячих от Кушвинского[3] до Воткинского завода прогонных денег 4 рублев 33 копеек. Токмо тот нарочно посланной, возвратясь, репортом объявил, что он доехав до села Большой Сосновы, где ему того села крестьянин Лоханин объявил, что Воткинской завод известной государству злодей, вор Пугачев с его шайкою весь выжег и со оного ушел на Ижевской завод, зачем ему проехать туда было не можно.

Да и начальству потом уже известно стало, что злодей Пугачев, прошед Кунгурским у[ездом] на пригород Осу, а оттуда к перевозу Рожественского Демидова заводу, где переправясь на другую сторону реки Камы, остановился на том заводе, делав по пути лежащим заводам и селениям раззорение и пожеги, также и в самом пригороде Осе случившиеся команды к несчастию достались в его руки, при которых бывших командиров майора Скрыпицына с протчими афицерами варвар повесил.

А 27-го числа того ж июня, как управитель Клепиков репортом объявляет, по зову Воткинского завода мастеровых Ивана Лисина, Ивана Минеева, Григория Сибирякова, с товарыщи с того Рожественского завода выступя перешел до деревни Косачевой, коя от Камского Воткинского завода только в 12 верстах расстоянием, и тут расположился, о чем от Воткинского управителя Клепикова на Ижевской завод к главному командиру г-ну Венцелю, было донесено, почему от него и прислан был на тот Воткинской завод управитель Ялымов, у которого велено ему, Клепикову, быть в команде.

И как он, Ялымов, чрез бежавших из злодейской толпы Рожественского завода прикащика Китаева и росходчика Кондюрина уведомился, что злодей имеет при себе сволочи до 10 тысяч, а у него в команде при Воткинском заводе в собрании было, как в репорте Клепикова показывает, якобы до 700 человек, то и репортовал на Ижевской завод к главному командиру г-ну Венцелю, не изволит ли приказать всем заводским командам в одно место сообщиться, объявляя, что ему со злодеем Пугачевым с таким малым числом противиться и сражения зделать не можно. Однако же сего не принято, а велено непременно защищаться.

Но они, Ялымов и Клепиков, не делая тому Воткинскому заводу ни малейшего защищения, как из полученного августа 14-го числа от Клепикова репорта признавается, с того завода со всею командою до приходу злодея бежали по дороге к Ижевскому заводу. А бунтовщик Пугачев, уведав о том, что завод остался без всякого защищения после их, управителей, в скорости на оной и вступил, побежал в погоню за управителями Ялымовым и Клепиковым, которых и достиг на полях деревни Перевозной, где те управители не имели ж с ним равно как и при Воткинском заводе ими учинено, ни малейшего сражения.

Всю команду свою, о которой Клепиков в репорте своем пишет, якобы изменила, с ружьями и пушками отдали без всякаго супротивления злодею в руки, а сами с малыми людьми бежали: Клепиков к селу Сарапулу, а из Сарапула в Казань, откуда ныне и возвратился, а Ялымов на Ижевской завод к главному командиру г-ну Венцелю. Злодей же бунтовщик Пугачев, видя такую чрезвычайную себе удачю, пошел с надеждою тою ж и на Ижевской завод. Но пока еще управитель Ялымов к г-ну Венцелю не прибежал, а ис команды ево унтершихтмейстер Коростелев и канцелярист Комаров с одним подъячим с солдатом приехав к помянутому г-ну Венцелю, объявил, что на Воткинском де заводе видно болшей дым и знатно де

злодей оной зажег. То г-н Венцель тот час и послал случившегося тогда при Ижевском заводе свойственника своего отставного майора Алфимова, дав ему в команду приказных и военных служителей, также мастеровых и крестьян 150 человек с 3 пушками с тем, чтоб сообщиться с командою управителя Ялымова.

Но дойдя оной майор Алфимов с тою командою только до села Завьялова уведомился, что злодей с Воткинского идет на Ижевской завод, принужден был остановится при том селе Завьялове на полях. И будучи тут чрез полчаса вся злодейская толпа приближилась. И не доезжаючи с полверсты сам вор Пугачев, выехав напереди в пяти человеках, кричал майор Алфимова команде, — государевы люди направо. Напротив чего майор Алфимов, подъехав к нему в десяти человеках, говорил Пугачеву, — ты де что за человек. И как он, Пугачев, назвал себя государем, то майор Алфимов напротив того злодею Пугачеву кричал, — ты де вор, злодей и, погнавшись за ним, стрелял, однако оного подстрелить и догнать не мог. Потом оной злодей с его воровскою толпою, которой у него уже было по примеру с тысяч с тринадцать, начал на них наступать сильною рукою, с которыми и было у него, Алфимова, сражение часов до восьми.

Однако ж как из команды его многие здались злодею, а напоследок уже и за употреблением всех снарядов противиться стало нечем, а управитель Ялымов с командою, которой у него на обоих заводах, как слышно, имелось до полторы тысячи человек, на помощь за вышеописанным препятствием к ним не пришел, то оные злодеи захватя означенного майора Алфимова с командою, в том числе и салдата Дерягина и других многих, достальных же взяли к полон.

А салдат Дерягин, убежав в село Завьялово, скрылся в погреб. Однако найдя его тут того села Завьялова вотяк, называемой Василей Калмык, и Ижевского завода мастеровой, токмо как ево зовут и чей пишется не знает, а может де показать оной вотяк, и вытаща ево, Дерягина, ис того погребу увели к протчим злодеям.

Потом злодей Пугачев вступил на Ижевской завод, убив на оном главного командира г-на Венцеля, управителя Ялымова, лекаря Рафена и других многих, словом сии Камския заводы, яко во отдаленности от здешняго горного начальства состоящие и бывшие во все сие опасное время в принадлежащем до их защищения единственно под распоряжением пребывающего на оных самого главного командира г-на Венцеля, от вышеписанных неустройств несказанное бедствие претерпели, где изверг не только оставя варварства своего следы, но и заразил язвою бунта всех сивинских низовой сотни приписных крестьян и мастеровых, которая как бывшей тогда тамо здешняго ведомства Тагильской слободы крестьянин Максим Мурашев, явясь в здешнем начальстве, скаскою объявил: приходя к вору Пугачеву просили, что они находятся всегда в заводских работах, а жалованье де мастеровым давано было малое, и всю зиму оного не получали, а крестьяне также обращаются в заводских работах и находились у строения, кругом заводу крепости, а платы де нисколько ж неполучивали.

Почему вор Пугачев, отворя кладовую полатку, и имеющуюся во оной денежную казну всю выносили, ис коей и раздавал мастеровым и крестьянам тем, кои в его воровскую толпу пошли по три, а которые остались в домах, таковым по два рубли человеку. А сверх де того имеющейся в магазейнах казенной правиант в бытность злодея, а по уезде ево железо и протчия припасы показанныя приписныя крестьяне и живущия около Камских заводов вотяки возили в свои домы по немалому числу, с чем согласно и Воткинского завода управитель гиттенфервальтер Клепиков репортует, что по вступлении ево ныне на Воткинский завод многия в краже и увозе после сожжения Воткинского завода вором Пугачевым со оного завода казенного олова, железа и других припасов оказались, которых и велено отослать в Казань в секретную комиссию. Из зараженных же бунтом приписные заводские крестьяне пришли в послушание и начали уже исправлять заводские работы. <…>*

* Опущено перечисление имущества заводов.

Государственной Берг-коллегии донесть репортом и просить о возобновлении тех заводов апробации и повелительного о том е. и. в. указа, о чем сим и репортуется.

Алексей Москвин

РГАДА, ф. 271, д. 1339а, л. 313–327.

Крестьянская война под предводительством Е. Пугачева в Удмуртии. — Ижевск, 1974. — С. 243–255.

№ 16

1782 г., марта 20. — ХРАМОЗДАННАЯ ГРАМОТА ПРЕОСВЯЩЕННОГО ЛАВРЕНТИЯ, ЕПИСКОПА ВЯТСКОГО НА ОБРАЩЕНИЕ КЛАДБИЩЕНСКОЙ ЧАСОВНИ В ЦЕРКОВЬ ВО ИМЯ СВЯТОЙ ТРОИЦЫ[1] В ИЖЕВСКОМ ЗАВОДЕ

Божией милостию

По благодати, дару и власти, данный нам от самаго великаго архиерея Господа нашего Иисуса Христа чрез святыя и священныя Его апостолы и их наместники и преемники, слушав мы поданного сего марта 18 дня Ижевского казенного завода от управителя обергиттенфервалтера Алексия Аистова и прочих того завода жителей доношения, коим просили о обращении застроенную на прежнем церковном месте, где имеется кладбище, часовню церковию. Благословили мы оную часовню, ежели пространство места дозволит, обратить в церковь в проименование Святыя и живоначальныя Троицы, в которой убрать святыми иконами и прочим церковным благолепием, как святыя правила и церковныя уставы повелевают, святыи ж престолы уготовить по указу Святешаго Правителствующаго синода[2] 734 года сентября 13 дня, в вышину аршина шести вершков и со дскою, в длину аршина осми вершков, в ширину аршина четырех вершков. И когда та церковь всем принадлежащим строением и украшением в совершенство приведена будет, тогда о освящении оной просить от нас благословения особым доношением. Дана сия граммата с приложением нашей архиерейской печати в богоспасаемом граде Сарапуле. Марта 20-го дня 1782 г.

Подлинная граммата подписана тако: Смиренный Лаврентий, Епископ Вятский

Храмозданные грамоты церквей Вятской епархии. — Вятка, 1914. — С. 276.

№ 17

*[1794 г., ноября 18.]** — ВЕДОМОСТЬ САРАПУЛЬСКОГО НИЖНЕГО ЗЕМСКОГО СУДА О ЦЕНАХ НА ХЛЕБНЫЕ И СЪЕСТНЫЕ ПРИПАСЫ НА ТОРЖКАХ В ИЖЕВСКОМ И ВОТКИНСКОМ КАЗЕННЫХ ЗАВОДАХ ЗА 1-ю ПОЛОВИНУ НОЯБРЯ 1794 г.

При Ижевском и Воткинском казенных заводах четверти в семь пуд 10 фунтов меру без кулей	руб.	коп.
Рожь	2	17 ½
Овес	1	45
Ячмень	2	60
Пшеница	3	50
Пуд муки:		
аржаной	—	33
овсяной	—	40
ячной	—	40
пшеничной		60
Круп: овсяной	—	55

* Датируется по сопроводительному рапорту.

При Ижевском и Воткинском казенных заводах четверти в семь пуд 10 фунтов меру без кулей	руб.	коп.
ячной	—	5
толокна	—	55
Меду: патоки	5	—
Масла: поснаго	4	40
Сена	—	5
Хмель	4	—
Рыба: крупная	1	20
мелкая	1	—

Кроме вышеписанных продуктов в первой ноября месяце половине продуктов не имелось. И сельский заседатель Ларион…* за неимением грамоты приложил именную свою печать.

ГАКО, ф. 582, оп. 2, д. 273, л. 824.
ЦГА УР, ф.Р-534, оп. 1а, д. 165, л. 81.

№ 18

1795 г., сентября 19. — МЕМОРИЯ ВЯТСКОЙ КАЗЕННОЙ ПАЛАТЫ[1] ПРАВИТЕЛЮ ВЯТСКОГО НАМЕСТНИЧЕСТВА[2] Ф.Ф. ЖЕЛТУХИНУ О НЕВОЗМОЖНОСТИ УВЕЛИЧЕНИЯ ВЫПУСКА ЖЕЛЕЗА И ЯКОРЕЙ ДЛЯ ЧЕРНОМОРСКОГО ФЛОТА В СВЯЗИ С ЭПИДЕМИЕЙ ГОРЯЧКИ НА ИЖЕВСКОМ И ВОТКИНСКОМ ЖЕЛЕЗОДЕЛАТЕЛЬНЫХ ЗАВОДАХ

Ваше Превосходительство от 11 текущаго сентября под № 1827 здешней казенной палате предлагали, чтобы оная палата впредь в разсуждении приключающихся в Камских казенных заводах людям болезней, а особливо ежели их немалое количество сострадать будет, предпринимала должные меры к пользованию их и о сем извещала Наместническое Правление, дабы оное в потребных надобностях со стороны своей могло предпринять в том каковые-либо средствы, а особливо в случае нужности отряжать для того не оставит из медицинских чинов людей способных, а по справке сей палаты в экспедиции горных дел оказалось:

1-е, в Камских заводах по присланным из тамошних контор учиненным оными к наступающей 5-й ревизии[3] сказкам показано мужеска полу мастеровых: Ижевском — 871, в Воткинском — 1369, итого — 2240, в том числе штатных: в Ижевском — 393, Воткинском — 590, итого — 983; заштатных, из коих, однако, исключая самых малолетних многие в работах употребляются, в Ижевском — 478, Воткинском — 779, итого — 1257;

2-е, по случаю учиненнаго от экспедиции горных дел обеим заводским конторам строжайшего подтверждения о непременном приготовлении и отправлении нынешним водяным путем в Дубовку возложенного к выковке для Черноморского флота железа и якорей, Ижевская заводская контора присланным от 1-го, а полученным здесь 6-го числа минувшаго августа рапортом объяснялась, что сверх принятого тем заводом к выковке для Черноморского флота железа 500 пуд и к зделанию 31 якоря более сделать никак невозможно по той причине, что главный молотовый ларь начат перестройкою, для чего шесть горнов, на которых происходило дело якорей, остановлены, и что из мастеровых того завода находится весьма в опасной воспалительной горячке, кои совершенно не могут быть в работе, 95 человек, которые находятся для излечения в госпитале, почему со учиненной в экспедиции горной 13 протекшего августа резолюции, в разсуждении изъявленных заводскими конторами отговорок, наносящих безнадежность в приготовлении к назначенному времени для

* Фамилия стерта, не читается.

отправления в третьем караване до Дубовской пристани следуемых в Черноморской флот якорей и железа и слагания одной на другую, чтоб тем избегнуть от готовления сего за сделанным им 24 июля последним предписанием, в коем подтверждалось взаимно одной другой делать помощь и сказанием притом, чтоб более никаких представлений о препятствиях не делали, которые во уважение приняты не будут, наистрожайшее учинено еще подтверждение, чтоб показанные якоря и железо приготовлены и отправлены были неотменно к предписанному времени, в противном же случае управители заводов подвергнут себя под строжайшее по законам суждение; а так Ижевская заводская контора в прочих своих отзывах изъявляет, что из мастеровых того завода находится весьма в опасной воспалительной горячке, кои до совершенно быть не могут в работе, 95 человек, и находятся для излечения в госпитале, но с котораго времени болезнь сия умножилась и какия тому причины, управителем обще с лекарем запримечены да и долголь они сею страждут, как от конторы, так и от лекаря донесений особых экспедиция не получала, то предписано лекарю Томашевскому указом, чтобы в пользовании их употребил наивсерачительнейшее попечение и заботливость и какой успех происходить будет, доносить экспедиции каждонедельно по то время, доколь уменьшение в больных последует;

3-е, вследствие того лекарь Томашевской присланным от 31 протекшаго августа, а здесь полученным 10 сего месяца рапортом донес, что из представленных конторою 95 человек и находящихся при гошпитале большею частию упоминаемою болезнею, тоесть горячкою, по 31 минувшее августа в разные времена выпущено освободившихся от болезни 74 человека, а оставших теперь на лицо при госпитале находится 21 человек, а и болезнь де сия воспалительная горячка как существует всегда в продолжении летних жаров и чем жарче и суше или без частых дождей и грому лето, тем более она в народе существует, а по переменении времени переменяется и оная болезнь;

4-е, больных же в заводах и в прошедших пред сим двух годах помесячным ведомостям, присланым от лекаря Томашевского, показано было 1793 года в Ижевском — от 10 до 48, а в августе — 69; в Воткинском — от 20 до 50, а в мае месяце — 68; в 1794 в Ижевском — от 9 до 38, а в августе — 82; в Воткинском — от 16 до 40, а в октябре — 44;

5-е, о порядке ж записывания больных и держания в госпитале и домах и дачи одержимым слабостью здоровья на некоторое время от работ отдыхновения с постановленнаго в экспедиции сей декабря 8 дня 793 году приговора ко отвращению изъясненных лекарем Томашевским по сей части со стороны управителя Медведчикова беспорядка, сделано предписание следующего содержания: чтоб каждое утро при собрании мастеровых людей по силе инструкции 48 пункта к работам сказывающиеся больными, буде которые ходить могут, собираемы были в контору в назначенный для сего час, которых и осматривать при управителе самому лекарю и по назначению онаго отправлять в госпиталь или давать отдых им от работы, ежели они потребны будут на самое малое время с позволением жить в домах своих, а в госпиталь ходить для перекладов и приему лекарств, сказывающихся ж трудноболными и не могущими ходить осматривать лекарю в домах их и по его назначению оставлять в доме, или отводить в госпиталь, о чем и вести в конторе и у надзирательских дел записки, будеж которые получат тяжкие при самых работах от ушибу или болезней припадки, таковых тотчас отводить в госпиталь к лекарю и поступать с ними по его же назначению, но при всем том со стороны управителя наблюдать, чтоб под видом легких болезней не было притворства и отбывательства от работ, больных же, кои должны иметь перекладки ран и от ушибов, употреблять в должности легкие, ежели которому можно будет и отправлять оные, о чем и лекарю Томашевскому дано знать указам с указанием таковым, чтоб он обо всем касающемся до госпиталя и больных требовании и сношении делал с конторами или управителями, а не подчиненными им местами и людьми;

6-е, что принадлежит до медикаментов, потребных на пользование больных во оных заводах, то оных по требованию лекарскому куплено им в Казани и доставлено в заводы в

марте месяце сего года, которых по свидетельству Ижевской конторы каталога оказалось на 195, коих по уверению лекаря стать может на один год. Следовательно, в нынешнее время имеется их в должном еще количестве и для того в казенной палате определено в сходствие предложения Вашего Превосходительства обеим заводским конторам равно и лекарю Томашевскому предписать (и от 18 сего сентября предписано) указами: 1-м, чтоб оные в случае умножения больных, а наиболе ежели оказываться будут не отобыкновенно случающихся при заводских работах припадков, как-то: от ушибу, повреждения членов и слабости от тяжких работ, а особенно от других каких болезней, то в тож время по рапортам о том лекарским предпринимать к предохранению и предупреждению от таковых болезней надлежащие меры и с обстоятельным обо всем оном описанием, а также при том может один лекарь в пользовании их предуспевать доносить в горную экспедицию для уведомления в надобном случае Вятское Наместническое правление, а в тож время сообщать и нижнему Земскому суду для выполнения по его должности, а последнему, чтоб он по настоящей своей должности и искусству в пользовании больных усугублял наивсерачительнейшее старание и предпринимались все наивозможные средства к прекращению и пресечению таковых болезней и в тож время доносить экспедиции и о сем постановлении с прописанием упомянутой справки вашему превосходительству донесть сею мемориею.

*Иван Кара…**

ГАКО, ф. 582, оп. 2-д, д. 190, л. 5–7.
ЦГА УР, ф.Р-534, оп. 1а, д. 165, л. 84–88.

№ 19

1796 г., август. — ВЕДОМОСТЬ ВЯТСКОЙ КАЗЕННОЙ ПАЛАТЫ О СОСТОЯНИИ ИЖЕВСКОГО И ВОТКИНСКОГО ЖЕЛЕЗОДЕЛАТЕЛЬНЫХ ЗАВОДОВ ЗА ПЕРИОД С 1 МАЯ 1795 г. ПО 1 МАЯ 1796 г.

	Казенные –	
Здание заводов, на каких они землях и когда построены и в каких округах состоят	Ижевской	Воткинской
	Построены на государственной земле коштом графа Шувалова: Ижевской — в 760, Воткинской — в 758 годах, в казенное ведомство вступили в 763 и в 764 годах и состоят в Сарапульской округе	
Число заводов:		
медеплавиленных	—	—
чугунно-плавильных	1	1
железоделаемых	—	—
Сколько имеется в них медеплавильных печей, а в чугуноплавиленных и железоделаемых — домен и молотов		
Число печей	—	—
— домен	—	—
— молотов	кричных — 16, из числа коих переделано в якорное и колотушечное дело 5, колотушечных — 4, якорной — 1	16, из числа коих переделано в якорное и колотушечное дело — 7, якорных горнов — 8, дощатых молотов — 2 ½, укладных молотов — 2, якорных — 3

* Далее фамилия неразборчива.

Сколько употребляется дров ежегодно из казенных дач число саженей дров 3-аршинных		8233 ½	8195, аршинной меры 584 ¼
Сколько при тех заводах по 5-й ревизии числится людей			
крепостных	мастеровых	871, в том числе в комплекте штатном — 400, сверх штата с престарелыми и малолетними — 471	1369, из того числа в комплекте штатном — 590, сверх штата с престарелыми и малолетними — 779
	рабочих	—	—
приписных казенного ведомства крестьян		10711	12215
Сколько выработано в 1795 г. металлов:			
выплавлено чистой меди (пуд. ф.)		—	—
выплавлено чугуна (пуд. ф.)		—	—
выковано железа:			
мая с 1-го 795 по май месяц 796 г. полосового		49971 пуд. 18 ф.	40698 пуд.
сортового для Адмиралтейств		33879 пуд. 9 ф.	33851 пуд. 6 ф.
якорей: щетом		151	219
весом		2618 пуд. 5 ф.	4808 пуд. 2 ф.
листового		—	2936 пуд. 16 ф.
укладу		—	874 пуд. 16 ф.
[Всего]		86468 пуд. 32 ф.	83165 пуд. 24 ф.

Советник*
Столоначальник *Петр Булатов*

ГАКО, ф. 582, оп. 2, д. 59, л. 188–189.
ЦГА УР, ф.Р-534, оп. 1а, д. 165, л. 92–93.

№ 20
1797 г., января 12. — ДОКЛАД СЕНАТА ОБ УЛУЧШЕНИИ СОСТОЯНИЯ КАМСКИХ ЖЕЛЕЗОДЕЛАТЕЛЬНЫХ ЗАВОДОВ**

Всепресвятлейшей державнейшей великой государыне императрице и самодержице Всероссийской от Сената вседоподданнейший доклад.

Действительный тайный советник генерал-прокурор граф Самойлов во исполнение высочайшего Вашего императорского величества повеления Сенату предложил полученной Вашим величеством от генерала порудчика Маврина репорт с приложениями касательно состояния, в каком находятся ныне в Вятском наместничестве казенные заводы, как железоделаемые, так и винокуренные, и способов представляемых к приведению их в лучшее положение на рассмотрение Сената и учинение таких распоряжений, которые бы могли служить к исправлению описываемых генералом порутчиком неудобств и сообразны были пользе и выгоде казенного интереса и что по сему учинено будет в Сенате о том Вашему императорскому величеству донести, а в оном репорте он, генерал-порудчик Маврин, изъясняет следующее: что во исполнение высочайшего Вашего императорского величества указа, при отправлении его в Вятскую губернию[1] ему данного, предписал он статским советникам Зиновьеву и Филисову осмотреть состоящие в Вятском наместничестве казенные заводы: первому — железоделаемые, а последнему — винокуренные и в каком состоянии оные окажутся и чем найденные неудобства или неисправности по личному их на местах усмотрению поправить должно представить подробные примечания; вследствие сего от

* Подпись неразборчива.
** Имеются в виду Ижевский и Воткинский железоделательные заводы.

помянутых чиновников по обозрении заводов подано ему следующие замечания от советника Зиновьева о железоделаемых заводах, называемых Ижевской и Воткинской.

1-е. Штаты оным заводам учинены в 1766 году[2] и все действие оных обращено было по большой части для ковки на продажу полосового железа, а по тем штатам учреждены на каждом заводе кричных или расковочных по 16 молотов. Железо положено выковать на каждом ежегодно полосного 160 тысяч пуд., а на обеих 320 тысяч пуд. и на все действие заводов получать чугуна с Гороблагодатских заводов ежегодно по 486 тысяч пуд., а в 1785 и в 1786 годах из числа штатного положения переделано из кричных молотов в якорные на Ижевском — 5, на Воткинском — 7 и по числу оставших для действия кричных молотов получается ежегодно с Гороблагодатских заводов чугуна по надобности от 116 тысяч до 340 тысяч пудов. Леса к сим заводам отведены по эскизу бывшей Берг-коллегии в 1782 году и к каждому заводу ограничено в окружности более 300 верст с таким распоряжением, чтобы оных для действия тех заводов достаточно было на сто лет.

2-е. Осматривая заводы, советник Зиновьев нашел: 1) заводы управляются маловажными чиновниками и заводского хозяйственного распоряжения малознающими, а в движении машин, в разделении на них воды и в других необходимо нужных заводских познаниях несведущими; 2) строение фабрик, где производятся работы, деревянное и совсем ветхое, и большая часть горнов растрескались, фабрики за недостатком заводского строения смешаны и не по правилам заводским расположены; ибо где производится якорное дело, там куется и кричное железо, равным образом и другие заводские ремесла не разделены, от чего делается замешательство работы и излишние издержки материалов; 3) машин к облегчению работ и к бережению времени и материалов и к лучшему обрабатыванию вещей, както: резной и плющильной не устроено, а все приготовляется под молотами, отчего на ковку сортового железа издерживается несравненно больше угля и теряется время; 4) угары при ковке железа, также и уголь, не приведены в известную пропорцию, отчего почитаются на мастерах великия недоимки; 5) леса, отведенные к заводам, не разделены на годовые лесосеки и рубятся на жжение угля ежегодно во многих разных местах, сверх того живущими и умножающимися в границах заводских лесов поселянами выработанные для заводского потребления лесосеки обрабатываются в пашни и луга, где лес уже не вырастет, а по сим причинам, ежели не принято будет предосторожности, то, наконец, заводские леса чувствительно оскудеют; 6) мастеровые при сих заводах в самом бедном состоянии, которое происходит от того, что для пропитания им выдается заготовляемой казенной провиант с вычетом из их жалованья не на основании данного майя в 15-й день 1785 года именного Вашего императорского величества указа[3] генералу — аншефу Кашкину касательно мастеровых, находящихся при Пермских казенных заводах[4], по 20 копеек за пуд, но по той цене, какая на покупку его из казны издерживается, а от сего распоряжения получающие жалованья от 12 до 18 рублей и имеющие самую меньшую семью, в 3-х душах состоящую, не могут по возвысившимся на хлеб ценам и половину года без крайней нужды пропитать себя, ибо на каждую душу по последней мере потребно в год 20 пудов, а на трех человек — 60 пудов муки, за которую и надлежит заплатить по 53,5 копейки за пуд, во што оные на нынешний 1796 год с шестью процентами казне стоят всего 32 рубля 10 копеек, а сия сумма и составляет вдвое против получаемого оклада, отчего и почитается по обеим заводам на мастеровых за выдаваемый им казенный провиант по январь месяц сего года долгу 17 358 рублей, который время от времени умножается и никакой надежды нет, чтоб оный возвратить в казну с них можно.

К поправлению всех списанных недостатков статский советник Зиновьев представляет следующий способ: 1-е, предмет сих заводов по учиненным в 1766 году штатам состоял по большой части в ковке на продажу железа, а по высочайше изданному в 1779 году манифесту[5] назначено им другое упражнение, как-то: приуготовление для всех казенных мест якорей, сортового модельного и полосного железа; следовательно, сие повеленное воспол-

нение и различно от прежде приложенного заводского назначения, почему и штаты, сим заводам учиненныя, по нынешнему их действию недостаточны; чего ради и нужно, соображаясь с высочайшим Вашего императорского величества повелением, в вышесказанном манифесте объявленном, учредить на сих заводах по надобностям ремеслы заводския и по сношению с Пермской казенной палатою до коликого числа пудов на Гороблагодатских для сих казенных заводов ежегодно выплавлять и отпускать может чугуна, предположить такому действию на сих заводах быть должно, потом зделать при всех Камских. На основании заводских правил и горного искусства вернейшия пробы в чугуне железа и угля, дабы управляющие заводами производили свои счеты без замешательства и неизвестности, а мастера знали свою обязанность, из какого числа чугуна и железа сколько чего и в какое время выработать должны и коликую получить за то плату, не запущая недоимок, которых взыскание сопряжено с трудностью, а учредя по сим опытом действия заводов, сочинить оным штаты, приличныя упражнению их, в коих облегчить нынешнею бедность мастеровых доставлением способов получать пропитание по мере трудов и искусства каждого; 2-е, за выданный из казны мастеровым провиант считающуюся на их доныне недоимку, которая в рассуждении их бедности ко взысканию безнадежна, чтобы казна не потерпела убытков, расположить по временам на металл, а во избежание впредь таковых же начетов во облегчение многосемейных, которыя обременены малолетними детьми, на основании именного указа, данного генерал-аншефу Кашкину в 1785 году, относительно состоящих при Пермских заводах мастеровых, учредить запасные хлебные магазины и с коих выдавать муку мастеровым и на сих заводах с вычетом из их жалованья или заработных денег по 20 копеек за пуд, хотя оные и дороже в магазейны покупаться будет, превосходящее же число также раскладывать на металл, вырабатываемой на оных; 3-е, за ветхостью заводы построить лутчим и прочным образом под распоряжением знающих заводское искусство, с приличным разделением фабрик и ремесл, какие предположены будут по штатам; 4-е, ограниченные к заводам леса снова описать, сняв верную во внутренности их ситуацию, и по исчислению заводской ежегодной надобности в количестве угля для всегдашнего действия их разделить на лесосеки и сделать предписание о их хранении; 5-е, под смотрением искусного мастера для облегчения работ и збережения материалов устроить машины: резную — для мелкого сортового железа и плющильную — для кровельного листового; 6-е, делание стали и уклада, которое необходимо нужно для казенных Тульских оружейных заводов[6], умножить и довести до совершенства в доброте через посредство знающего в том деле мастера, которого стараться отыскать; 7-е, и когда все оное предположено будет исправить, то по сему состоянию заводов в разсуждение отдаленности и их от губернского города Вятки для лучшаго хозяйственнаго на месте распоряжения определить для управления над обоими заводами особого командира, знающего заводское дело, не из маловажных чиновников, подчиняя ему все заводския конторы с их управителями, а для того и сочинить ему особую инструкцию, какое он сам должен иметь отношение и подчиненность к горной экспедиции, при Вятской казенной палате учрежденной, равным образом и заводским управителям составить особое предписание о их должности, ибо данная им в 1771 году от Гороблагодатского горного начальства инструкция во многих частях излишня, а в существе заводского распоряжения недостаточна, в которое предписывается большою частью, как чинить суд и расправу между приписными к заводам крестьянами, что по открытии губерней по высочайшим учреждениям частным людям невместно, а предоставлено сие судебным местам. Впротчим внутренние мелочныя нынешния заводския недостатки сами собою исправятся, когда заводы построятся за ветхостью их прочным образом, учредится их действие сообразно казенной и частной пользе, сочинятся по утвержденным ремеслам штаты, а управляющим заводами предпишутся правила и наставлении. Генерал-порутчик Маврин в репорте своем изъясняется, что железоделательные заводы по прописанным в примечании советника Зиновьева,

как человека в горной части познания имеющего, обстоятельствам необходимо нужно привести в лучшее состояние описанными в оном примечании средствами*.

РГАДА, ф. 248, д. 4853, л. 383–387.
ЦГА УР, ф.Р-534, оп. 1а, д. 165, л. 94–101.

№ 21
ЗАПИСКА НАЧАЛЬНИКА ГОРОБЛАГОДАТСКИХ И ПЕРМСКИХ ГОРНЫХ НАЧАЛЬСТВ А.Ф. ДЕРЯБИНА[1] ВЯТСКОМУ ГУБЕРНАТОРУ П.С. РУНИЧУ О МЕРАХ ОБЛЕГЧЕНИЯ ПОЛОЖЕНИЯ ПРИПИСНЫХ КРЕСТЬЯН КАМСКИХ ЗАВОДОВ

13 марта 1803 г.

Приписные к Камским заводам волости по приезде моем в прошедшем генваре — феврале месяцах на сие заводы подали просьбы, что они крайне отягощаются сверх заводских на них возлагаемых повинностей ещё подводною гоньбою, исправлением дорог, как Гавриловская, Забегаловская и Кулюшевская; изъясняли, что они подводную гоньбу не токмо при своей станции исправляют, но даже и в других местах весьма немалое число лошадей содержат к великому крестьян отягощению. Сверх того полагается на них каждогодно исправление большой дороги с сущим для крестьян изнурением и изнеможением; наконец, содержат чрез разные реки с величайшим трудом наплавные мосты, каждогодно занимаются исправлением и починкою оных и сверх того за то платят собственным крестьянам немалое число денег, не говоря уже о налагаемых на них заводских работах и прочих повинностях.

Объяснив они свои нужды, представляют, что они починку и содержание дорог и подводную гоньбу исправляют не только наравне, но и с большим превосходством против всех других крестьян, неприписанных к заводам. А приложив к тому заводские работы, ими выполняемые по установленным узаконениям, они уже несут слишком много против прочих крестьян, даже до того, что часто многие из них бывают совсем не в состоянии выполнить тех или других повинностей, а другие хотя и отправляют, но с крайним разорением и, наконец, совершенно изнеможением и расстройством в своём хозяйстве.

Зная по весьма великому количеству недоработки и невыполнению заводских повинностей всеми крестьянами, которая недоработка происходит действительно от вышеупомянутых крестьян, я не мог не уважить сделанных всеми крестьянами представлений, особливо потому, что таковое изнеможение крестьян причиняет невыполнимыми весьма великового количества работ заводских, что сие невыполнение влечёт за собою величайшие убытки для казны и часто остановки заводского действия. А от того невыполнения нужнейших нарядов для адмиралтейской и военной коллегии, что сия недоработка весьма строго взыскивается правительством с меня и гороблагодатского начальства. А во избежание оной на предписанном основании начальства и я вынужден находился исполнять недоисправленные крестьянами работы вольным наймом за чрезвычайно дорогую цену на счёт невыполнителей и к вящему их разорению и к большему ещё на будущие годы оных работ невыполнению.

И так, с одной стороны, побуждая всеми причинами, с другой, милостивый государь, не угодно ли будет для уравнения всех крестьян вашей губернии в понесении государственных и общественных повинностей облегчить волости, приписные к заводам, а особливо вышепрописанные от подводной гоньбы и исправления дорог по Московскому тракту во уважение того, что они и без того уже почти целую зиму обязаны на своих лошадях исправлять при заводах таковые же государственные повинности, установленные законом. Таким образом, объяснив Вашему высокопревосходительству все тягости приписных к заводам кре-

* Подпись отсутствует.

стьян, их повинности заводские, подводную гоньбу и исправление дорог о превосходящих весьма много в сравнении мирских повинностей других крестьян, долгом поставил ещё к тому просить вас, милостивый государь, не угодно ли вам будет приказать при расположении на крестьян подводной гоньбы принять во уважение приписных крестьян заводские работы, которые они должны исполнять на лошадях. А как сие работы составляют государственные повинности, ежели не больше, то, по крайней мере, не меньше важные в сравнении с подводной гоньбою, поелику от исправного оных выполнения зависит весь успех в выполнении государственных нужд по флоту и армии. Крестьянин, приписанной ли к заводам или неприписной, тот и другой равно ожидают себе от Вашего превосходительства уравнения в своих повинностях, как от своего общего начальника, то всем сим обстоятельствам я считаю себя должным известному вашему беспристрастию и справедливости изъяснить сии может быть до сведения вашего ещё не дошедшие нужды приписанных к заводу крестьян, а тем самым удовлетворить хотя несколько тому искреннему желанию, на опыте показать к вам истинное почтение и совершенную преданность.

Андрей Дерябин

ГАКО, ф. 582, оп. 2, д. 174, л. 1–4.
ЦГА УР, ф.Р-534, оп. 1а, д. 165, л. 104–106.

№ 22
МНЕНИЕ ОБЕРБЕРГГАУПТМАНА А.Ф. ДЕРЯБИНА, ПРЕДСТАВЛЕННОЕ МИНИСТРУ ФИНАНСОВ, О ЦЕЛЕСООБРАЗНОСТИ СТРОИТЕЛЬСТВА ОРУЖЕЙНОГО ЗАВОДА ОКОЛО р. КАМЫ

4 декабря 1806 г.

Поелику поводом к сему мнению есть нынешний недостаток оружия, то план устроения нового оружейного завода и нужно рассматривать из сей точки зрения.

Выгоды предположенного оружейного завода около р. Камы были уже довольно выяснены и доказаны прежде, и здесь нет нужды снова повторять сии доказательства.

Скорое устроение завода по тому плану, какой был прежде предположен, не может иметь места. Какие бы суммы ни были даны на сие устроение, завод прежде двух годов никак не может быть пущен в действо. Но имеются средства к достижению сей цели, если не более, то не менее сообразные с существом дела и, во всяком случае, полезнее прежнего плана. Сии средства состоят в том, чтобы при каждом казенном железном заводе учредить по одной или по 2 артели всех цехов оружейного дела. Выгоды от сего суть следующие:

1. Плотины и разные другие заведения и строения, относящиеся вообще до заводского действия всякого рода, имеются уже там готовые.

2. Для устроения фабрик и машин оружейного дела большая часть ремесленных и рабочих людей находятся также в готовности и за умеренную цену.

3. Материалы, нужные для строения при горных заводах, или возьмутся из их запасов, или приготовятся теми же рабочими людьми, или куплены будут весьма умеренными ценами, потому что количество их при одном заводе на устройство заведения для одной или двух артелей невелико, вместо того что для целого огромного завода в одном месте и заготовление их сделает большие затруднения, и цены возвысятся, да нельзя будет и заготовить их в короткое время.

4. По вышеозначенным трём причинам устроение сих заведений не только не будет иметь никаких затруднений и может произведено быть в скором времени, но и несравненно меньше будет стоить, нежели всякий новый завод.

5. Управление сих заведений в общей массе с горными заводами почти ничего не будет

стоить, вместо того, что особенный завод требует великих на то сумм, в чем доказательством служит Тульский завод.

6. Железо, уклад и сталь на дело оружия мастер будет выбирать сам в тех фабриках, где сии металлы приготовляются, вместо того, что на особенном заводе он должен употребить такие, какие ему даны будут. Как бы велика строгость в браковке железа ни была употреблена для посылки на оружейные заводы, но нет возможности, чтоб в таком большом количестве не попалось железа не той доброты, какая существенно нужна для оружия. Но при горном заводе коль скоро хоть один небольшой кусок неспособного металла попал в руки оружейному мастеру, то он обратно отдаст его в заводский магазин для других заводских поделок и вместо того выберется лучший металл.

7. Оружейное мастерство по разным местам распространится, и мастеровые люди при сих заводах, не только те, кои принадлежать будут к оружейному цеху, но и все почти, те кои принадлежат к слесарному и кузнечному цеху горно-заводскому, будут заниматься сим делом. Сие обстоятельство даёт правительству средства в случае нужды вдруг увеличить до весьма большого количества дело оружия. Но при оружейном заводе особенно и отдельно заведённому свыше штатного числа разве только самое малозначащее количество может быть сделано.

8. Когда арсеналы наполнятся оружием (что рано или поздно должно быть), то правительство людям при отдельно заведённом оружейном заводе должно дать содержание точно так, как армия, хотя в мирное время и нет надобности во всем оном количестве. Сие произведёт новые ненужные расходы. Но артели оружейных цехов при горных заводах не потребуют сего содержания. Они будут в такое время заняты другими работами, к тому же их ремеслу более или менее относящимися, и не забудут своего мастерства, лишь бы управление сих заводов осталось на коммерческом основании, как доныне управлял Олонецкими заводами[1] Гаскоин и отчасти постановлено ныне проектом Горного положения[2].

Хотя тульским оружейникам не даётся содержания в то время, как они не имеют нарядов в деле оружия, но зато они распускаются на волю, и тогда большая часть из них нанимаются в работы, немало не относящиеся к их ремеслу; а через то отвыкают от дела, забывают своё искусство, и когда опять должны работать оружие, то первая их работа не может быть ни успешна, ни прочна. И человек, переменяющий своё ремесло, никогда не может быть совершенен ни в одном мастерстве.

Все вышеприведённые причины относятся только до выказания выгод от устройства оружейного дела при горных заводах против отдельного оружейного завода. Что касается до той пользы, какая предполагаема была от оружейного завода около р. Камы, то она не только остаётся та же самая, но ещё более увеличивается.

Основываясь на сих рассуждениях весьма выгодно будет для государства не только на нынешнее время, но и на будущее, устроить артели оружейных цехов при казённых горных заводах, и в помощь к сим употребить запустелый завод Аннинской[3] и предполагаемый к уничтожения Николаепавдинский[4] и Петропавловский[5] для приборных цехов оружейного дела и отчасти, если обстоятельства позволят и нужды потребуют, прочих мастерств оного.

Сими устроениями, кажется, можно будет со временем совершенно обеспечить государственные нужды с сей стороны и, вероятно, что в течение наступающего 1807 г. можно будет доставить до 30 000 оружия, а может быть более. Если же и потребуется ещё завести отдельной оружейной завод, и Аннинский завод, который здесь предполагается обратить в оный, не будет для сего достаточен, то в том же краю можно оной завести при помощи сих уже заведений весьма легко и с весьма малыми издержками.

Во всяком случае для первого начального устроения сих заведений потребны некоторые пособия со стороны ныне существующих оружейных заводов. Пособия сии состоят главнейше в людях. Для каждого завода из каждой артели и для каждого мастерства потребно по 1-му мастеру. Сие количество людей будет простираться от 250 до 300 чел. При вели-

ком множестве излишнего числа при Тульском оружейном заводе, дать 250 или 300 чел. ничего не значит, и не сделает оному ни малейшего расстройства. Хотя тульские оружейники неохотно оставляют свои дома по причине привычки к месту рождения и имеющихся у них заведений, впрочем у большой части не весьма важных: но в сих обстоятельствах государства, снисхождение к их привычкам будет уже неуместно, особливо когда из столь великого их количества потребно только самое малое число. Притом, если правительство не хочет сделать им принуждения, то, вероятно, с хорошим награждением и за достаточное жалование можно согласить и найти из них охотников, особливо обещая им свободу чрез 3 года записываться в такое состояние, в какое они пожелают: сие пожертвование и со стороны казны неважно, потому что люди сии оставят вместо себя более 1000 обученных оружейников.

Что касается до прочего числа людей, потребных для сих заведений, то полагается употребить к тому рекрут, ныне поступающих на завод с Пермской[6] и Вятской губерний, для одного только временного содержания.

Дабы и сих людей заменить, то представляется следующее весьма удобное средство: Тульский завод имеет в числе оружейников весьма знатное количество людей, кои занимаются одним только купечеством, или отыскивают себе пропитание другим образом, но никогда не занимались не только оружейным, но ниже другим каким-либо слесарным или кузнечным мастерством. Сии люди пользуются правами купечества и других состояний, но не несут их повинностей, хотя, впрочем, каждый из них весьма охотно желает записаться в то состояние, коего правами он пользуется, платить оного повинности и даже откупить себя из списка оружейников, к числу коего он принадлежит по одному только имени, а не по делу. Имеются в числе их люди богатые, большая часть суть люди зажиточные. Они согласятся за себя не только поставить рекрута из крестьян помещичьих или других состояний (в первом случае — с согласия помещика, а в последнем — с согласия общества, которому рекрут принадлежит), но и обучить его на свой счёт оружейному ремеслу, только бы после уже уроков они сами были свободны записаться в купечество или мещанство. Из сего постановления будет сугубая выгода. Государство приобретёт настоящих оружейников вместо людей, имеющих одно только имя оных, а сии последние войдут в то состояние, для которого они воспитаны и могут беспрепятственно уже заниматься своими промыслами с пользою себе и обществу.

Обербергауптман 4-го класса *А. Ф. Дерябин*

ЦГА УР, ф. 4, оп. 1, д. 8, л. 18–24.

АРХИВЫ УДМУРТИИ

№№ 23–24
ДОКУМЕНТЫ О ЗАКЛЮЧЕНИИ ДОГОВОРА С ИНОСТРАННЫМ МАСТЕРОМ КАРЛОМ ПОСТОМ О СЛУЖБЕ ЕГО В РОССИИ НА ГОРНЫХ ЗАВОДАХ

5 декабря 1806 г. — 6 марта 1807 г.

№ 23
ВИД НА ЖИТЕЛЬСТВО В РОССИИ К. ПОСТА

5 декабря 1806 г.

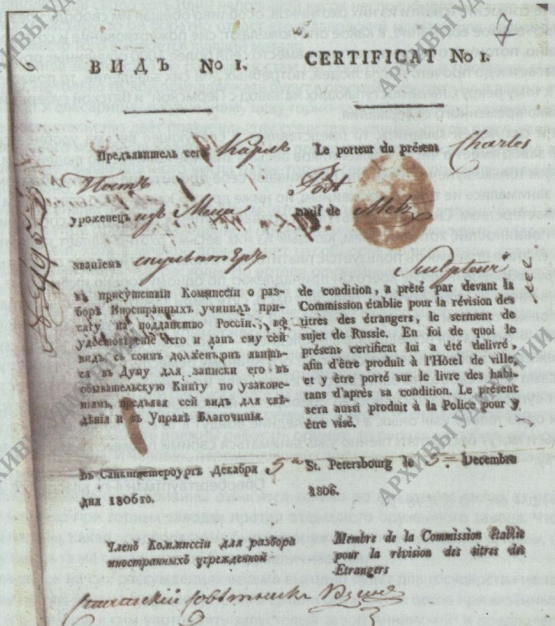

ВИДЪ № 1. CERTIFICAT № 1.

Предъявитель сего Карлъ Постъ уроженецъ изъ Меца званіемъ спульптеръ въ присутствіи Коммиссіи о разборѣ Иностранныхъ учинилъ присягу на подданство Россіи, во удостовѣреніе чего и данъ ему сей видъ, съ коимъ долженъ онъ явиться въ Думу для записки его въ обывательскую Книгу по узаконеніямъ, предъявя сей видъ для свѣдѣнія и въ Управѣ Благочинія.

Le porteur du présent Charles Post natif de Metz de condition, a prêté par devant la Commission établie pour la révision des titres des étrangers, le serment de sujet de Russie. En foi de quoi le présent certificat lui a été delivré, afin d'être produit à l'Hôtel de ville, et y être porté sur le livre des habitans d'après sa condition. Le présent sera aussi produit à la Police pour y être visé.

Въ Санктпетербургѣ Декабря 5а дня 1806 го.

St. Petersbourg le 5. Decembre 1806.

Членъ Коммиссіи для разбора иностранныхъ учрежденной

Membre de la Commission établie pour la révision des titres des Etrangers

ЦГА УР, ф. 4, оп. 1, д. 10, л. 7.

АРХИВЫ УДМУРТИИ

№ 24
ДОГОВОР С ИНОСТРАННЫМ МАСТЕРОМ КАРЛОМ ПОСТОМ О СЛУЖБЕ ЕГО НА ИЖЕВСКОМ ЗАВОДЕ

6 марта 1807 г.

В Санкт-Петербурге 1807 г. марта 6-го дня заключен сей договор со стороны казны его превосходительством господином обербергауптманом 4-го класса и кавалером Андреем Федоровичем сыном Дерябиным, горным начальником[1] заводов Гороблагодатских, Камских и банковских Богословских[2] и управляющим Дедюхинскими соляными промыслами, и с другой стороны, иностранцем Карлом Адамом Пост[ом], о нижеследующем.

I.

Карл Пост обязывается вступить в службу на основании сего контракта и отправиться на те заводы, из числа управляемых его превосходительством г. обербергауптманом Дерябиным, куда он ему назначит. Должность его будет состоять в том, чтобы резать всякого рода вещи и украшения на дереве для употребления их в том виде, как они вырезаны будут к убранству домов, мебелей и прочего, равно и для отливки по вырезанным моделям разных украшений и вещей из чугуна, меди и бронзы; отлитые вещи чеканить и обделывать в совершенстве, как способности его позволят.

Во внутреннем устроении и убранстве домов казенных, где нужно будет по усмотрению и приказанию г. обербергауптманом Дерябиным, означенный Пост обязывается исправлять должность обойщика.

II.

К сему вышесказанному художеству и искусству обязывается Пост обучать данных ему учеников в таком числе, как удобность позволит, обстоятельства потребуют и г. обербергауптман Дерябин найдет нужным. С сей стороны обязанность его будет самым строгим и прилежным образом за сими людьми смотреть, все меры, способы и прилежание употребить, чтобы данных учеников обучить самым лучшим образом и не употреблять их никаким другим работам, кроме тех, для коих они ему даны. Потребные инструменты как ему, так и ученикам его, равно лес для работ, дрова для топления рабочих комнат и освещения, будут отпускаемы на счет заводов, а он ничего не обязан будет делать на свой счет.

III.

За все сие г. обербергауптман Дерябин даст ему, Посту, на счет заводов 1200 руб. банковскими ассигнациями (тысячу двести руб. банковскими ассигнациями) годового жалованья с указным вычетом двух с половиной процентов на содержание госпиталей, лекарств и лекарей, на проезд до места на 3 лошади прогонные деньги, на покупку повозки и другие дорожные издержки 250 руб. (двести пятьдесят руб.) и из вышеозначенного годового жалованья затрат вперед.

IV.

На заводах дастся ему безденежно квартира, сообразная местным обстоятельствам и его состоянию, а в случае, если он вознамерился выстроить собственный свой дом, отведено будет ему способное место, так как и дано будет позволение вырубить для того в казенных лесах нужное число бревен безденежно на основании предписаний и постановлений, существующих для прочих горных чиновников и служителей.

V.

Сей договор имеет свою силу на 2 года, начиная со дня прибытия его, Поста, на первые заводы, управляемые г. обербергауптманом Дерябиным, то есть Камские в Вятской губ., где Пост по прибытии своем предъявит сей договор помощнику начальника, а сей по силе статьи сей подпишет на оном число, месяц и год прибытия его на оные. По прошествии двугодичного срока в воле договаривающихся сторон будет состоять продлить сей контракт или совсем уничтожить оной. В первом случае, судя по успеху и искусству Поста в работе, также по успехам его учеников обещается ему прибавка жалованья или награждение за учеников,

в последнем обязывается та и другая сторона объявить отказ за 4 мес. до истечения сроку, и если Карл Пост пожелает оставить настоящую должность, в таком случае получит он от казны прогонные деньги до Санкт-Петербурга на 3 лошади и на путевые издержки 100 руб. (сто руб.). Если же по истечении двух лет или прежде, захотел бы он, Пост, вступить в действительную казенную службу и обстоятельства заводов по усмотрению г. обербергауптмана Дерябина потребовали бы сего, тогда принят он будет в оную с настоящим жалованьем, и лета, проведенные им по контракту при заводе, вменятся в действительную службу, так что может он воспользоваться всеми правами и выгодами, присвоенными законом мастеровым, в казенной службе находящимся.

VI.

Обе стороны дают взаимно себе обещание соблюдать во всей точности и без всякого упущения договор сей. Во уверение чего 2 равные списка изготовлены обеими договорившимися сторонами, подписаны и размеряны*.

На данном ему, Посту, контракте написано собственной рукой г. обербергмейстера Велентия: означенный мастер Карл Пост прибыл в Ижевский завод мая 14-го числа 1807г.**

ЦГА УР, ф. 4, оп. 1, д. 10, л. 3–6.

№ 25
ИЗ УКАЗА ИМПЕРАТОРА АЛЕКСАНДРА I О СТРОИТЕЛЬСТВЕ КАЗЕННЫХ ОРУЖЕЙНЫХ ЗАВОДОВ

20 февраля 1807 г.

Приняв в уважение настоящую и будущую потребность в оружии, для снабжения оным нашей армии и для учреждения запасных арсеналов, мы признали нужным умножить оружейные заводы; вследствие чего повелеваем:

1. Как в 1800 г. уже утверждено было завести новый оружейный завод около р. Камы в Пермской или Вятской губ., и обербергауптман Дерябин, по данному ему поручению, назначив удобное для оного место на р. Бабке при Аннинском заводе, принадлежащем к числу Пермских заводов, представил планы и сметы всего строения, то держась главных оснований сего предположения, поручить ныне же обербергауптману Дерябину немедленно осмотреть сие прежде назначенное им место, равно отыскать другие удобные для сего предмета места по рекам Чусовой, Тульве, Сиве, Кильмесе и по впадающим в оные речкам, и сообразить удобности сих мест с удобностями р. Бабки и Аннинского завода.

2. Обербергауптман Дерябин, избрав удобное место для нового завода, немедленно приступит к строению оного, заложив его по планам, сообразным с местным положением и существом дела, так, чтоб сей завод в состоянии был со временем выделывать ежегодно от 50 до 75 000 огнестрельного и белого оружия.

3. План для отвода лесов к заводу, когда таковой будет снят и сделан по местоположению, обербергауптман Дерябин представит в свое время к министру финансов на утверждение.

4. Поелику прежде назначенное под завод сей место лежит в землях, о которых по дошедшей до нас от княгини Шаховской просьбе производится дело; то, дабы не остановить устроение оружейного завода, в случае больших для оного удобностей на р. Бабке около Аннинского завода против прочих мест, министр финансов не замедлит рассмотреть и с мнением своим представить нам означенную просьбу.

5. Пока новый завод устроится, ныне же немедленно завести оружейные мастерства при заводах, вверенных управлению обербергауптмана Дерябина, и по мере устроения оных

* Подпись отсутствует.

** Приписка на документе.

делать оружие огнестрельное и белое, доводя сии мастерства до возможности выделывать оного до 50 000 ежегодно. Сим образом по крайней мере самая нужнейшая часть оружейных мастеров заблаговременно заготовится для нового завода.

6. В число суммы, исчисленной по предположению обербергауптмана Дерябина на устроение нового завода 755 182 руб. 50 коп., отпустить в распоряжение его половину в нынешнем, а другую — в будущем 1808 г.; сумму же по прилагаемому при сем штату на жалованье чинам, мастеровым и рабочим людям и на прочие в нем означенные расходы, всего 152 388 руб. 55 ¼ коп. отпускать, начиная с сего числа, на обыкновенном основании по третям года, пока по устроении завода новый штат, сообразно тогдашнему действию оного, сделается, поступая между тем как в употреблении оной, так и по прочим предметам, согласно с сделанными при сем штате примечаниями.

7. На заведение оружейных мастерств при горных заводах употребить, согласно с предположением обербергауптмана Дерябина, нужное количество денег из суммы, определенной выше сего на устроение нового завода.

8. Цену за оружие при самом заводе коммисариат будет платить, как горным заводам, так и новому оружейному заводу в первые 5 лет, начиная с сего 1807 г., по тем ценам, по каким он платит Тульскому заводу.

9. Остатки суммы, каковые могут быть от цены, платимой за оружие по 8-й статье, употребить как взамен употребленной на устроение оружейных мастерств при горных заводах, так и на доведение оных и нового оружейного завода до предположенной обширности в выделке оружия.

10. Когда оружейные мастерства при горных заводах устроятся и будут делать оружие: то обербергауптман Дерябин в свое время обязывается по управлению оными сделать особенный штат и представить оный министру финансов для рассмотрения и поднесения нам на утверждение.

11. В число потребного количества людей мастеровых и рабочих для оружейных мастерств при горных заводах и для нового оружейного завода обратить ныне рекрут, содержимых при горных заводах для Военного департамента из числа прибавочных с Пермской и Вятской губ. к набору 1806 г., сверх четырех по 1 чел. с 500 душ, сколько оных налицо окажется, исключая только 300 чел. для составления горной штатной команды по заводам Екатеринбургским[1] взамен Екатеринбургского мушкетерского полка, содержавшего доныне караулы за преступниками при золотых промыслах; буде они к сему нужны будут, в противном же случае всех без изъятия; к тому собрать в конце нынешнего года с тех же губерний по 2 чел. с 500 душ в зачет рекрут, полагая сим губерниям в облегчении то, что они в набор сей могут ставить рекрут, имеющих от пятнадцати до сорока лет, не смотря на их рост, лишь бы они были крепкого и здорового сложения и малолетных не было бы более одной трети. Всех означенных рекрут отдать в распоряжение обербергауптмана Дерябина с тем, что если из сего числа некоторая часть впредь до полного действия завода окажется излишнею, то он имеет их заменить в число следующих на заводы его ведения рекрут для наполнения оных мастеровыми и рабочими людьми и непременными, вместо приписных крестьян, работниками по прежним указам.

12. Дабы заводы сии снабдить оружейными мастерами для обучения данных оным рекрут, то предоставить обербергауптману Дерябину отыскать вольных сего рода мастеров за такую плату, как он их отыскать может, стараясь преимущественно приглашать их в настоящую службу. Если из находящихся в России не отыщется довольного числа таковых мастеров, то он может их выписать на том же основании из чужих земель: для какового предмета и отпустить ныне же в его распоряжение 15 000 руб.

13. Само по себе разумеется, что данные люди заводам из рекрут впредь до полного действия оных, должны быть употреблены к разным работам при устроении нового завода и оружейных мастерств при горных заводах. Для обучения же оружейному мастерству по ус-

мотрению обербергауптмана Дерябина может употреблена быть как часть сих людей, так особливо из горнозаводских мастеровых, имеющих уже некоторый навык к кузнечному, слесарному и столярному мастерствам. Посему взятые люди с горных заводов к сим мастерствам, будут заменены данными выше сего рекрутами, если они будут им надобны.

14. Учреждение задельной платы мастерам и прочим работникам по всем мастерствам предоставить обербергауптману Дерябину, сообразно искусству мастеров, также местному положению завода, относительно нужных к содержанию вещей, сообразно усовершенствованию машин и прочим обстоятельствам. Все части устроения по сему поручению обербергауптману Дерябину и распорядок самых работ предоставить полному его распоряжению, поставляя впрочем его обязанности ответственность и власть в отношении к чинам, мастеровым и рабочим людям, служащим при заводах, и к заводскому имуществу на правилах проекта горного положения, нами утвержденного в 13 день июля истекшего 1806 г. Для удобнейшего счета сумм, особенно по связи с горными заводами, обербергауптман Дерябин будет давать для сведения Пермскому горному правлению третные ведомости и годовые отчеты, дабы оно имело у себя в виду сии суммы и тем удобнее могло считать на основании проекта горного положения, суммы горных заводов.

15. Как по горным заводам имеются заводские конторы, то на том же основании и правилах и с таковою же зависимостью от начальника обербергауптмана Дерябина будет ныне при вновь предположенном к устроению заводе учреждена и открыта заводская контора.

16. Министр военных сухопутных сил доставит министру финансов расценку всех родов оружия по Тульскому заводу, а обербергауптману Дерябину образцы, также всех родов оружия огнестрельного и белого, делаемого для армии, и впредь будет доставлять таковую же расценку и образцы, если введена будет в нынешнем оружии, или частях оного перемена. При сих образцах должны быть надлежащие описания как тяжести, так и меры частей оружия. <…>*

ПСЗ. — Т. 29. — Ст. 22464.

№ 26
ИЗ ВЫСОЧАЙШЕ УТВЕРЖДЕННОГО ДОКЛАДА МИНИСТРА ФИНАНСОВ ГРАФА ВАСИЛЬЕВА «О НАПОЛНЕНИИ ГОРНЫХ ЗАВОДОВ ХРЕБТА УРАЛЬСКОГО МАСТЕРОВЫМИ И РАБОЧИМИ ЛЮДЬМИ, ТАКЖЕ НЕПРЕМЕННЫМИ РАБОТНИКАМИ ВЗАМЕН ПРИПИСНЫХ КРЕСТЬЯН» О ЦЕЛЕСООБРАЗНОСТИ ВКЛЮЧЕНИЯ УДМУРТОВ В ЧИСЛО НЕПРЕМЕННЫХ РАБОТНИКОВ

15 марта 1807 г.

<…>** 12. Мнение о вотяках, живущих около заводов, следуют ли они в число непременных работников.

Главный начальник Пермского и Гороблагодатского горных начальств Дерябин, в исполнение сего высочайше утвержденного доклада доносил Государственной берг-коллегии, что около вверенных управлению его Камских заводов большая часть жителей состоит из неприписных к заводам вотяков, и что хотя оным высочайше утвержденным докладом и не упоминается в особенности, можно ли принять сих вотяков вместо крестьян; но как уже предположено, чтоб все селения, около заводов приписанные и неприписанные к оным, обратить в число непременных работников: то он и полагал, что и сии вотяцкие селения из того не исключены; почему и просил, дабы сие обстоятельство, в случае какого-либо встретившегося сомнения, представить на разрешение.

* Опущена часть указа о разрешении строительства заводов частным заводчикам.

** Опущены разделы доклада 1–11, не относящиеся к данному вопросу.

По поводу сего Берг-коллегия отнеслась к министру финансов, а в то же время и обербергауптман Дерябин, так как Камские заводы лежат в Вятской губ., сделал по предмету сему отношение к вятскому гражданскому губернатору Руничу, который, собрав о вотякских селениях сведения, доносил министру финансов о неспособности оных к заводским работам и о зачислении вместо их других, состоящих в той же губернии, основываясь на следующих причинах:

Из числа лежащих вблизи Камских заводов волостных селений 5 составлены из вотяков и малого числа черемис, 1 — из ясачных татар; все они приписаны к Адмиралтейству[1], и 1 — из экономических крестьян, никакой повинности не несущих.

Вотяки означенных волостей занимаются хлебопашеством, и, снабжая хлебом г. Сарапул и занимающихся на заводах работами мастеровых, отправляют избытки оного в другие губернии.

Не занимаясь никакими рукоделиями, они ни с кем не имеют обращения, и потому не знают русского языка.

Хотя возлагаемые на них от Адмиралтейств-коллегии[2] работы исполняют всегда безостановочно, но большею частию наймом по несвойственности к таковым работам; посему и полагает: вотяков полезнее оставить в нынешнем их положении, нежели приписать к заводам.

На сие главный начальник Пермского и Гороблагодатского горных начальств Дерябин объяснил:

1. Зачисление ближайших вотякских селений в непременные работники по Ижевскому заводу не может никогда сделать на хлебопашество Вятской губ. чувствительного влияния. Поелику количество непременных работников по положению Гороблагодатского горного совета на Ижевский завод назначается около 750 чел.; следовательно, столь малое число поселян, удаленных от хлебопашества в целой губернии, состоящей из нескольких сот тысяч земледельцев, едва ли будет сколько-нибудь заметно.

2. Касательно их промышленности и сообщения с прочими, около их лежащими селеньями, главный начальник оных заводов, проезжая неоднократно чрез вотякские селения, везде находил в оных скотоводство в самом хорошем состоянии. Вотяки, пользуясь лучшими и удобнейшими для скотоводства местами, имеют от того немалую прибыль; и хотя по склонности к такому роду жизни действительно редко оставляют свои селения для отдаленных поездок, однако ж тем не менее имеют сообщения по сей части со всеми русскими и татарами, а особливо с заводами; и потому еще более удобности для них заменить непременных работников при заводах, так как и предмет высочайше утвержденного доклада, касательно зачисления в оные ближайших селений, есть тот же самый.

3. Что ж касается до худого знания русского языка, поставляемого вятским гражданским губернатором Руничем в числе затруднений к отправлению работ, обербергауптман Дерябин объясняет, что он, проезжая много раз чрез вотякския селения, около заводов, не заметил ни малейшей трудности в их разговорах на русском языке; что доказывается рыночными съездами, еженедельно бываемыми при обоих Камских заводах, на которых вотяки продают свои избытки от земледелия и скотоводства, а еще более тем, что вместо отдаленных приписных к заводам крестьян вотяки даже и ныне нанимаются и исправляют добровольно большую часть заводских работ, а особливо конных, к чему имеют особливую склонность. Но что возлагаемые от Адмиралтейств-коллегии работы вотяки исправляют наймом, то сие происходит не от неспособности их к оным, но единственно от того, что оные, сколько известно, полагаются на них в столь малом количестве, что для них выгоднее заплатить сию повинность деньгами, нежели отдаляться от своих селений, к расстройству своего хозяйства для толь малой работы; что самое делают и приписные к заводам крестьяне, живущие в отдаленности, в рассуждении исправления заводских работ; напротив, те же вотяки, ежели будут обращены в непременные работники, не оставляя своих селений, могут

исправлять заводскую работу, что и предполагаемо было высочайше утвержденным докладом.

Наконец, обербергауптман Дерябин объясняет, что при наполнении вообще всех заводов непременными работниками, наипаче должно обращать внимание на то, чтоб назначаемые для зачисления в непременные работники крестьянские селения находились в самом близком от заводов расстоянии по силе высочайше утвержденного доклада; иначе они будут бесполезны заводам, а потому селения, предполагаемые вятским гражданским губернатором Руничем к зачислению в непременные работники, совершенно к тому неудобны по их отдаленности от заводов, следовательно, и зачисление их было бы противно пользе заводов и смыслу высочайше утвержденного доклада. Сверх сего при определении и переселении крестьян в непременные работники на заводы, прежде всего должно заготовить им достаточное число сенокосов и земель. Из донесений же заводских контор известно, что самая ближайшая к Ижевскому заводу волость, называемая Завьяловскою, есть вотякская, в которой считается по ревизии 1320 душ, живущих в 26 селениях около заводов на окружности 120 верст; притом некоторые из деревень волости сей лежат в расстоянии от заводов от 2 до 3 верст и имеют под собою все ближайшие и выгоднейшие места сенокосов и пашен. Итак, ежели должно будет переводить крестьян в непременные работники из дальних селений, то для снабжения их достаточным количеством сенокосов, надлежит или отнять их от сих самых вотяков, или по необходимости вырубить множество заводского лесу без всякой хозяйственной выгоды и наблюдения порядка; от чего впоследствии может возвыситься цена на уголь, а чрез то и на металл. С другой стороны, сравнив вырубаемые ежегодно площади лесосеками с тем количеством десятин, которое нужно приготовить непременным работникам под сенокосные луга, открывается, что едва ли будут они все удовлетворены совершенно и в течение 10 лет.

Изъяснив способность вотяков к отправлению заводских работ, и показав, что самые ближайшие к Камским заводам селения состоят из оных, и что существенные выгоды заводов и необходимость со стороны снабжения их покосами, требуют зачисления их в непременные работники, главный начальник заводов Дерябин представлял, что исключение сих селений из такого зачисления было бы противно высочайше утвержденному докладу, основанному на выгодах заводских и имевшему своею целию облегчение как при переселении непременных работников на заводы, так и снабжение их сенокосами; а потому и просил, чтоб позволено было предварительно зачислить к Камским заводам все ближайшие вотякские, экономических крестьян и другие в подушном окладе состоящие казенные селения, по силе оного высочайше утвержденного доклада; а затем недостающее число взять и переселить из отдаленных приписных к заводам крестьян.

В такой силе его императорскому величеству докладывана была особая записка в присутствии его величества в комитете министром 5 января 1803 г., на которую и повелено: вотяков из сего распоряжения не исключать, когда они ближе селениями отстоят от заводов, нежели другие жители.

ПСЗ. — Т. 29. — Ст. 22498.

№ 27
ВЫПИСКА ИЗ ЖУРНАЛА ИЖЕВСКОЙ ОРУЖЕЙНОЙ КОНТОРЫ ОБ ЕЁ ОТКРЫТИИ

10 июня 1807 г.

1807 г. 10 июня горный начальник господин обербергауптман 4-го класса и кавалер Дерябин в присутствии других чиновников после обыкновенного молебствия, совершенного священно-церковнослужителями Ижевского завода открыл Ижевскую оружейную контору на основании 13 пункта высочайшего именного указа от 20 дня февраля, прописанного

в указе Правительствующего сената от 29 дня февраля сего 1807 г., причем поручив впредь до усмотрения управление оной г. маркшейдеру Лукьянову, прикомандировав к нему помощником господина маркшейдера Комарова, на коего обязанности главнейшие возложены — производство дел сей конторы; посему в заседании приказали: об открытии Ижевской оружейной конторы отрапортовать Правительствующему сенату и господину министру финансов, так же уведомить господина пермского и вятского генерал-губернатора, Пермское горное правление, екатеринбургского горного начальника, помощников горного начальника Гороблагодатских, Камских, банковских Богословских и Пермских заводов, что и принял исполнить на себя сам господин горный начальник.

На подлинном подписали: оберберггауптман *Дерябин*,
маркшейдер *Лукьянов*,
маркшейдер *Комаров*

ЦГА УР, ф. 4, оп. 1, д. 17, л. 15–15 об.

№ 28
ПРЕДСТАВЛЕНИЕ МАРКШЕЙДЕРА КОМАРОВА ГОРНОМУ НАЧАЛЬНИКУ А.Ф. ДЕРЯБИНУ О ПРИБЫТИИ НА ИЖЕВСКИЙ ОРУЖЕЙНЫЙ ЗАВОД ИНОСТРАННЫХ МАСТЕРОВ

24 октября 1807 г.

Г. майор Лебедев представил в контору от 15 числа сего октября список о прибывшей в Казань и отправленной на Ижевский завод партии иностранных мастеров, всего 52 чел. мужского пола, из которых половина уже прибыла на завод, холостых — 2, решил с согласия г. маркшейдера Лукьянова оставить здесь на Ижевском заводе, а остальное число с женами и детьми по неимению здесь достаточного числа (1) квартир отправить на Воткинский завод, о чем за известие почел нужным донести и Вашему превосходительству с испрошением не благоугодным будет предписать г. управителю Воткинского завода о занятии прибывших на тот завод мастеров таким ремеслом, которое единственно относится к делу оружия, кто же именно и сколько имеет каждый семейства честь имею препроводить при сем список*.

Маркшейдер *Комаров*

ЦГА УР, ф. 4, оп. 1, д. 16, л. 1–2 об.

№ 29
ВЕДОМОСТЬ ИЖЕВСКОЙ ЗАВОДСКОЙ КОНТОРЫ О КОЛИЧЕСТВЕ ПРОДУКЦИИ, ИЗГОТОВЛЕННОЙ НА ИЖЕВСКОМ ОРУЖЕЙНОМ ЗАВОДЕ С МОМЕНТА ЕГО ПУСКА ПО 1 МАЯ 1808 г.

[Не ранее 1 мая 1808 г.]**

	по 1 января [1808 г.]	с 1 января по 1 мая	Итого
Заварено:			
стволов солдатских	1463	825	
—//— штуцерных	1460	79	
—//— охотничьих	—	6	
—//— пистолетных круглых	84	—	
—//— осмигранных	10	—	
	3017	910	3927
Высверлено:			

* Список прилагается, но не публикуется.
** Датируется по заголовку документа.

АРХИВЫ УДМУРТИИ

	по 1 января [1808 г.]	с 1 января по 1 мая	Итого
стволов штуцерских	—	56	
—//— солдатских	186	152	
—//— пистолетных	—	65	
—//— осмигранных	—	12	
	186	285	471
Выточено:			
стволов солдатских	—	117	
—//— охотничьих	—	4	
—//— пистолетных	—	65	
		186	186
палашей	—	3	
тесаков	—	64	
егерских кортиков	—	27	
пионерных тесаков	—	1	
		95	95
Отделано:			
стволов ружейных	6	16	
—//— штуцерных	2	—	
—//— охотничьих	2	2	
—//— пистолетных	6	—	
	16	18	34
замков ружейных	18	55	
—//— пистолетных	—	16	
—//— охотничьих	—	1	
	18	72	90
пробных шурупов	—	162	
казенников	—	200	
		362	362
приборов оружейных	6	48	
—//— пистолетных	—	12	
—//— эфесных к тесакам	—	86	
—//— к палашам	—	2	
	6	148	154
Выковано:			
штыков	—	83	83
штыковых трубок с шейками	391	100	491
казенников	486	—	486
приборов ружейных	13	27	
—//— пистолетных	—	24	
	13	51	64
клиньев тесачных	—	125	
—//— егерских кортиков	—	27	
—//— пионерных тесаков	—	12	
—//— сабельных	—	10	
—//— палашных	—	6	180
шомполов ружейных	17	32	
—//— пистолетных	—	40	
	17	72	89
пробных шурупов	237	—	237

АРХИВЫ УДМУРТИИ

	по 1 января [1808 г.]	с 1 января по 1 мая	Итого
замков ружейных	37	202	
—//— охотничьих	—	6	
—//— пистолетных	—	40	
	37	248	285
Вылито:			
приборов ружейных	188	300	
—//— пистолетных	187	350	
—//— охотничьих	—	16	
	375	666	1041
разных моделей	10	—	10
эфесов палашных	—	8	
—//— тесачных	—	200	

Бергешворен *Вилегжанин*

ЦГА УР, ф. 4, оп. 1, д. 17, л. 151–151 об.

№ 30
СПИСОК О СЛУЖБЕ ОБЕРБЕРГГАУПТМАНА А.Ф. ДЕРЯБИНА

1809 г.

Чин, имя, фамилия и должность им отправляемая и сколько от роду лет	Из какого звания происходит	Сколько имеет во владении мужеска пола душ людей и крестьян, в котором уезде и какими чинами	Когда в службу вступил и в оной какими чинами, в каких должностях и где происходил, так же не было ли каких отличных по службе деяний и не был ли особенно кроме чинов чем награждаем и в какое время		
				годы	месяцы
Директор снабжения солью государства комиссии обер-берггауптман 4-го класса Андрей Федоров сын Дерябин	Из духовного звания	Не имеет	В императорское горное училище определен кадетом	1787	
			студентом	1788	апреля 20-го
			шихтмейстером	1790	марта 18-го
			И по определению кабинета того же года апреля 18-го числа послан в Нерчинские заводы и в проезде дорогою для практического обозрения всяких заводов и рудников, поблизости тракта лежащих. Бергшвореном произведен с заслугою шихтмейстерского чина одного года. В 1791 и 1792 гг. был командирован для осмотру Благодатских и прочих той дистанции рудников. В 1793 г. был командирован в Санкт-Петербург с выплавленным серебром; откуда послан в чужие краи для обозрения горных и заводских работ.		
			Гиттенферваltером произведен	1797	декабря 15-го
			В Берг-коллегию определен по именному высочайшему указу с чином обер-бергмейстера	1799	ноября 7-го
			Берггауптманом 6-го класса	1800	октября 7-го
			По высочайшему именному указу препоручена ему кабинетская экспедиция и управление конторою разделения золота от серебра	1800	октября 7-го
			Оберберггауптманом 5-го класса	1801	декабря 31-го
			Начальником Гороблагодатского и Пермского горных начальств	1801	декабря 5-го
			Кавалером ордена Св. Анны 2-го класса	1804	сентября 28-го
			Управляющим Дедюхинскими соляными промыслами	1805	октября 1-го
			Оберберггауптманом 4-го класса	1806	июля 25-го
			Горным начальником Гороблагодатских, Камских и Банковских Богословских заводов	1806	августа 29-го
			По именному его императорского величества указу поручено устроение оружейного завода в Вятской губ.	1807	февраля 20-го

АРХИВЫ УДМУРТИИ

В походах против неприятеля и в самых сражениях был или нет и когда именно	Не был ли в штрафах и под судом и если был, то за что именно, когда и чем дело кончено	К продолжению службы способен и к повышению чина достоин или нет и зачем	Не был ли в отставке с награждением чинами, без оного и когда	Женат ли, имеет ли детей, кого именно, коликих лет, и где они находятся
Не бывал	Не бывал		Не бывал	Женат, детей не имеет

На подлинном написано: верно: коллежский секретарь *Иваницкий*
Верно: и. об. начальника инспекторского отделения*

ЦГА УР, ф. 4, оп. 1, д. 3976, л. 5–8.

№ 31
ПРЕДСТАВЛЕНИЕ ИЖЕВСКОЙ ОРУЖЕЙНОЙ КОНТОРЫ ЗАВОДСКОМУ НАЧАЛЬНИКУ МАЙОРУ В.Я. ШЕЙДЕМАНУ ОБ УЩЕРБЕ, НАНЕСЕННОМ СЕЛЕНИЮ И ЗАВОДУ ПОЖАРОМ 18 МАЯ 1810 г.[1]

22 мая 1810 г.

На предписание Вашего высокоблагородия от 19 числа сего мая, требующее донесения, сколько именно стоили сгоревшие во время последовавшего в 18 число сего месяца пожара 2 казенные дома, магазин с провиантом, заготовленные бревна, оружейные болванки и прочее?

Оружейная контора сим честь имеет донесть:

1-е, сколько вновь построенный около Троицкой церкви и сгоревший магазин стоил казне, по неокончанию оному счету по делам конторы неизвестно; впрочем, полагая примерно он не дороже обошелся 12 тыс. руб.;

2-е, провианту, муки ржаной во оном помещено было и сгорело из перевесочного принятого г. смотрителем Олышевым от предместника его г. коллежского регистратора Розенгейма 86 155 пуд. ценою по 58 ½ коп., да поступившего вновь по заготовлению г. маркшейдера Лукьянова 36 190 пуд., полагая примерно не дороже 44 коп. каждый пуд, а всего — 122 345 пуд. по вышеписанным ценам — на 66 324 руб. 27 ½ коп.;

3-е, канату разных сортов погорело 346 пуд. 20 ф., полагая ценою противу произведенной г. титулярным советником Мензелинцовым в прошлом 1809 г. на Макарьевской ярмарке покупки по 4 руб. 44 коп. на 1538 руб. 46 коп.;

4-е, растерянных и приведенных в негодность примерное из магазина, состоящего около Пророко-Ильинской церкви, припасов примерно на 500 руб.;

5-е, ложевых болванок сгорело 107 460 шт., полагая по 6 коп. каждую, на 6447 руб. 60 коп.;

6-е, там же сгорело принятого в казну лесу мерою в длине 5 саж., а толщиною 5 ½ и 6, да 6200 бревен, полагая кругом по 1 руб. 15 коп., на 7130 руб.;

7-е, 2 дома сгоревшие показаны по сдаточным ведомостям, составленным при делах г. горного начальника заводов Гороблагодатских, ценою: 1-й под № 16 — в 5089 руб. 42 ¾ коп. и 2-й под № 17 — в 772 руб. 77 коп., сверх того одна караульная будка в 72 руб. 90 коп.

Управитель *Антипов*

ЦГА УР, ф. 4, оп. 1, д. 26, л. 5–6 об.

* Фамилия неразборчива.

№ 32
ДОНЕСЕНИЕ КАЗНАЧЕЯ НАДВОРНОГО СОВЕТНИКА БРОВЦЫНА ИНСПЕКТОРУ ИЖЕВСКОГО ОРУЖЕЙНОГО ЗАВОДА ПОЛКОВНИКУ Е.Е. ГРЕНУ О ВЫСЫЛКЕ ДЕНЕГ ДЛЯ ОКАЗАНИЯ ПОМОЩИ ЖИТЕЛЯМ ЗАВОДА, ПОСТРАДАВШИМ ОТ ПОЖАРА 18 МАЯ 1810 г.

24 апреля 1811 г.

В сходность указа оной экспедиции минувшего февраля от 24-го дня из числа принятых из комиссариатской экспедиции, назначенных по высочайшему повелению на вспоможение потерпевшим несчастие от пожара Камского оружейного завода мастеровым, церковно- и приказнослужителям 15 тыс. руб. за исключением из оных заплаченных почтамту за пересылку 148 руб. 51 ½ коп., достальные затем государственными ассигнациями 14 850 руб. серебром 35 коп., за оное…* 1 руб. 9 коп. и медью 4,5 коп. при сем препровождаются, по получении коих благоволите Ваше высокоблагородие не оставить артиллерийскую экспедицию без уведомления.

Казначей *Бровцын*

ЦГА УР, ф. 4, оп. 1, д. 27, л. 66.

№ 33
ПРЕДПИСАНИЕ ИЖЕВСКОЙ ОРУЖЕЙНОЙ КОНТОРЫ О РАЗДЕЛЕНИИ СЕЛЕНИЯ ИЖЕВСКОГО ЗАВОДА НА ЧАСТИ И ОРГАНИЗАЦИИ ЕГО ОХРАНЫ

16 сентября 1812 г.

1812 г. сентября 16-го дня в Ижевской оружейной конторе по слушании сего предписания резолюциею заключено: вследствие сего предписания учинить:

1-е, Ижевской управе благочиния предложить, дабы она селение завода разделила на 3 части, из коих первая составлять будет окружность свою от переулка домов господина Кирхнера повыше, за дер. Подборную, вторая — от того ж переулка вниз по течению р. Ижа и за госпиталь, а третья — всю заречную сторону, в них быть частными приставами: в первой — г. поручику Сукешеву, во второй — вследствие словесного приказания г. инспектора поступающему на место г. коллежского регистратора Леонова, назначенного в другую должность по заводу, [14-го] класса Жилкину, а третьей — г. 14-го класса Смирнову, который будет заведывать и поч. Ключи на заречной стороне, за селением завода состоящий;

2-е, учредя таким образом части сии, разделить вместе с оным и пожарные инструменты, огнестрельные машины, так, но и полицейских служителей, которые и должны [находиться] в полном распоряжении господ частных приставов;

3-е, в каждой части учредить съезжие дворы, для чего отвесть удобные для сего квартиры, не обывательские, а казенные, следовательно, частные приставы должны иметь каждодневно военных присутствие и соблюсти в самой точности устав благочиния: само собою разумеется, что произведение следствиев должно уже оставаться на их обязанности, причем господа частные приставы должны по очереди дневать в управе благочиния и не отлучаясь никуда кроме поручения господина полицмейстера; а посему и ответствовать должны за свое дежурство;

4-е, управа благочиния обязывается дела свои, кои к ним принадлежат, разделить по частям, окромя старых, поручить разбирательства и другие не требующие важности дела частным приставам; для производства сих дел и встретиться могущих переписок дать всем им по одному писцу об отделению, которых поручить присутствующим конторы;

5-е, заводскому разряду предписать, дабы оной немедленно приказал устроить в 1-й

* Слово не разобрано.

части у самой дер. Подборной будку, и как недостает в конюха двух человек — определить бы оных в управу благочиния, которая и обязуется отдать их в ту часть, в которой недостает;

6-е, о показывании г.поручику Сукешеву к выдаче жалованья с 1-го числа сего месяца из 500 руб. в год оклада, объявить копию с сего постановления начальнику счетного отделения коллежскому регистратору Подмазову, о даче же наставления каждому из приставов обязывается управа благочиния сама распорядиться, с тем, чтобы оная не упустила, так же дать оной предписание каждому из них обо всех распоряжениях, какие прежде сего были даны ей от господина инспектора завода и конторы, за исполнением которых г. полицмейстер имеет неослабное наблюдение и ответствует за исправность начальству, какое же по сему учинено будет распоряжение требовать донесения.

Подписали: присутствующие и за секретаря *Липатников*

Верно: журналист *Шишкин*

ЦГА УР, ф. 4, оп. 1, д. 38, л. 3–3об.

№ 34
ПРЕДСТАВЛЕНИЕ ИЖЕВСКОЙ УПРАВЫ БЛАГОЧИНИЯ В ИЖЕВСКУЮ ОРУЖЕЙНУЮ КОНТОРУ О НЕОБХОДИМОСТИ ВЫДЕЛЕНИЯ ЛОШАДЕЙ ДЛЯ КАЗАЧЬЕГО ДОЗОРА В НОЧНОЕ ВРЕМЯ[1]

7 ноября 1812 г.

Присутствию сей управы господин исправляющий должность полицмейстера заводской исправник объявил, что по случаю разъезда в ночное время дозором казаков, наряжается оных в каждую часть по 2. Всего — 6 чел., но лошадей у них из казенной конюшни откомандировано и находится только 4, следовательно, и не достает двух лошадей, отчего в разъезде делается затруднение, а особливо по нынешнему зимнему и снежному времени. Пешком делать обходы невозможно, в рассуждении чего и предложила о истребовании еще двух лошадей. Куда следует сделать отношение, определено с прописанием означенных причин представить в оную оружейную контору и просить о прикомандировании к имеющимся ныне пока за нами четырем лошадям для разъезда дозора еще двух лошадей, кому следует дать свое предписание.

В должности полицмейстера заводской исправник*

ЦГА УР, ф. 4, оп. 1, д. 38, л. 11–11об.

№ 35
ХРАМОЗДАННАЯ ГРАМОТА ПРЕОСВЯЩЕННОГО ГЕДЕОНА НА ПОСТРОЕНИЕ В ИЖЕВСКОМ ЗАВОДЕ КАМЕННОГО СОБОРА ВО ИМЯ СВ. БЛАГОВЕРНОГО КНЯЗЯ АЛЕКСАНДРА НЕВСКОГО[1] С ПРИДЕЛАМИ СВ. ПРОРОКА ИЛИИ[2] И СВ. ВЕЛИКОМУЧЕНИЦЫ ЕКАТЕРИНЫ[3]

28 июля 1816 г.

Божьей милостью

По благодати, дару и власти, данной нам от самого великого архиерея Господа нашего Иисуса Христа чрез святые и священные Его апостолы и их наместники и преемники, слушав мы присланный к нам епархии нашей Сарапульской округи Ижевского завода от протоиерея Захария Лятушевича рапорт о позволении в оном заводе вместо прежней сгоревшей деревянной Пророко-Ильинской церкви выстроить вновь каменный собор во имя святого благоверного князя Александра Невского с приделами святых Пророка Илии и великому-

* Фамилия неразборчива.

ченицы Екатерины. Благословили оный каменный собор в означенные проименования на той же площади, где была прежняя церковь, на восток строить по плану и фасаду архитекторскому, утвержденным нами, и по построении убрать святыми иконами и прочим церковным благолепием так, как святые правила и церковные уставы повелевают, святые ж престолы уготовить по указу Святейшего правительствующего синода 734 года сентября 13-го дня, в вышину аршина шести вершков и со дскою, в длину аршина осми вершков, в ширину аршина четырех вершков. И когда тот собор с приделами строением окончен и всем принадлежащим украшением в совершенство приведен будет, то о освящении оного и приделов просить нас особыми прошениями. Дадеся сия храмозданная грамота, рукою нашею подписанная и печатию нашею утвержденная, в богоспасаемом граде Вятке при нашем архиерейском доме. Лета мироздания 7324[4], воплощения же Бога Слова 1816 года июля 28-го дня.

Указ с грамотою посланы 29 иулия за № 2917*.

Храмозданные грамоты церквей в Вятской епархии. — Вятка, 1914. — С. 439.



Оттиск печати Ижевской оружейной конторы.
10 июля 1813 г. ЦГА УР, ф. 20, оп. 1, д. 5, л. 697об.

* Подпись отсутствует.

№ 36
ПЛАН ЗАСТРОЙКИ ДОМОВОГО МЕСТА СО СЛУЖБАМИ МАСТЕРОВОГО ИЖЕВСКОГО ОРУЖЕЙНОГО ЗАВОДА И.Л. ПАРКАЧЕВА, УТВЕРЖДЕННЫЙ АРХИТЕКТОРОМ С.Е. ДУДИНЫМ

18 декабря 1816 г.

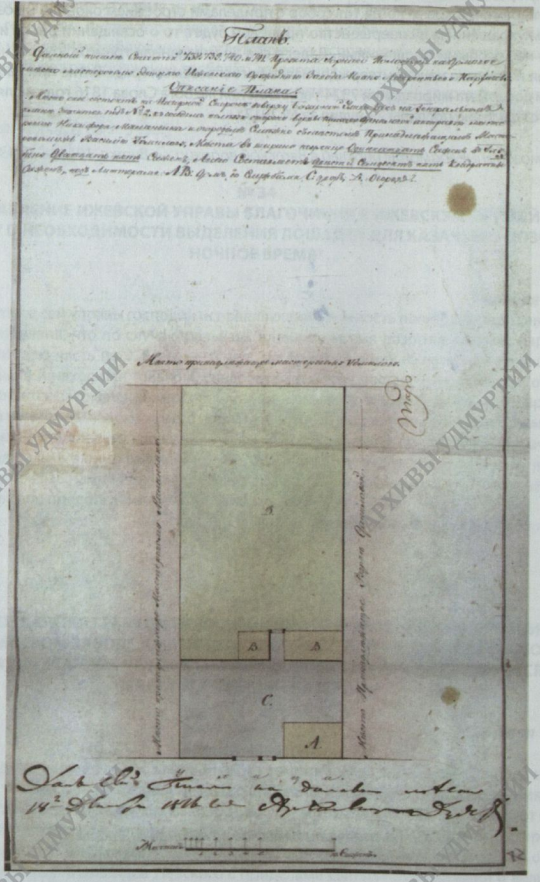

ЦГА УР. ф. 4, оп. 1, д. 61, л. 7.

№ 37

ОБРАЩЕНИЕ ПРОТОИЕРЕЯ ПРОРОКО-ИЛЬИНСКОЙ ЦЕРКВИ[1] И ПОПЕЧИТЕЛЯ ЗАВОДСКИХ ШКОЛ З.О. ЛЯТУШЕВИЧА[2] К ИНСПЕКТОРУ ИЖЕВСКИХ ЗАВОДОВ ПОЛКОВНИКУ Е.Е. ГРЕНУ О ПРОДАЖЕ В ЗАВОДСКОЕ ВЕДОМСТВО ЕГО СОБСТВЕННОГО ДОМА[3]

8 октября 1818 г.

Одиннадцатый год неся обязанность попечителя здешних заводских школ, имел честь получать свидетельства как от бывшего начальства, так и от Вашего высокоблагородия каждогодно в том, что сии труды мои обращены были на существенное благо завода, что ученики четырех заводских школ под моим надзором достигли предположенной им цели, и что вожделенный их успех в науках относится преимущественно к моему о них усердному попечению и ревностному прохождению должности своей; и что, наконец, как угодно было Вашему высокоблагородию дать мне знать чрез отношение за № 854 июля от 8-го дня сего 1818 г., что приятнейшим долгом поставляете ходатайствовать у высшего правительства, дабы сия служба моя вознаграждена была достойным образом: поелику она безмездная.

Так же сверх определенных занятий моих учительских по заводской школе, таково есть преподавание Закона Божия и нравственности народящемуся в ней заводскому юношеству, обучаю лично я в сей же школе еще Священной истории, геометрии и механике без всякого жалования, хотя за предметы сии по штату, высочайше утвержденному, и положено особливое значительное жалование.

При всем том первоначально содействуя к основанию сих заводских училищ, имею удовольствие предоставить в протекших годах Вашему высокоблагородию мною сочиненные для них устав и правила, вами одобренные, коими и руководствуются теперь сии учебные заведения с успехом. Сколь ни противно чувствованиям моим выставлять сии труды мои, к заводской пользе относящиеся, и желать за то вознаграждения, но особливые и крайние нужды невольно увлекают меня к сему скорбному представлению. Я — отец пятерых сыновей, и трое из них на той поре, чтобы отдать их в Вятское духовное училище. Что я с ними теперь буду делать, когда настоящее жалование мое и доходы едва достаточны на домашнее мое необходимое содержание. Если я безмездно помогал воспитывать юношество в заводе высочайше вверенных Вашей инспекции, то надеюсь, что Ваше высокоблагородие не оставите помочь и мне воспитывать детей моих. Я не ищу другого способа к сему, как только продать по оценке в заводское казенное ведомство собственный мой каменный, крытой железом дом, со всеми к нему принадлежащими службами, огородным местом, а ежели угодно, и с садом.

Сие будет для меня достаточною помощью и благом, а казне выгодно: поелику завод, приобретя покупкою дом сей, составляющий безопасный капитал и безопасное хранилище, получит ту пользу, что может поместить в некоторых делах оного с наилучшим удобством высшие классы заводской школы, вблизи находящейся, которая ныне по количеству учеников совершенно мала и тесна, а вероятно количество учеников и еще будет увеличиваться, в прочих же комнатах сего моего дома так же весьма удобно поместить училищную библиотеку, глобусы, математические и физические инструменты и прочие учебные пособия и при том смотрителя над учениками для ближайшего над ними надзору.

Все сие представляя на уважение Вашего высокоблагородия, прошу Вас убедительнейше помочь мне сим образом в нуждах моих; и ласкаюсь надеждою, что Ваше высокоблагородие не откажете мне в сем благодеянии по означенным трудам моим.

Пророко-Ильинский протоиерей *Захарий*

ЦГА УР, ф. 4, оп. 1, д. 66, л. 1–2.

№ 38

РАПОРТ НАЧАЛЬНИКА ИЖЕВСКИХ ОРУЖЕЙНОГО И ЖЕЛЕЗОДЕЛАТЕЛЬНОГО ЗАВОДОВ К.И. КОМАРОВА В АРТИЛЛЕРИЙСКИЙ ДЕПАРТАМЕНТ[1] ВОЕННОГО МИНИСТЕРСТВА О РАЗМЕРАХ СОДЕРЖАНИЯ МАСТЕРОВЫХ И НЕПРЕМЕННЫХ РАБОТНИКОВ ЗАВОДОВ

26 января 1822 г.

Вследствие повеления Артиллерийского департамента № 603, коим требуется от меня сведение, какое получают содержание мастеровые Ижевского завода в год, имею честь ответствовать.

Мастеровые и рабочие люди, находящиеся в Ижевском заводе, разделяются на 2 класса, собственно на мастеровых, работающих внутри завода, и непременных работников, работающих вне оного; первые составляют 3 отделения: задельщиков по орудийным мастерствам, обращающихся в мастерствах железоделательного завода, и учеников, и работающих в поторжных работах, относящихся к общему управлению обоих заводов.

По сему разделению задельщики в оружейных мастерствах, состоя на задельной плате, получают содержание по составленным в заводе расценкам по числу выработанных вещей в каждом из оных. По расчету, сделанному местным начальством, найдено, что мастеровому с семейством необходимо нужно получать в месяц в обыкновенных мастерствах до 8 руб., в других же, кои требуют больше искусства и занятия, до 12 руб., в составе сей расценки провиант полагался по восьмидесятикопеечной цене за пуд, следовательно, от возвышения или понижения цен на оный будет зависеть и благосостояние мастеровых от задельщика, кроме задельной платы никакого уже содержания от казны не имеют.

Мастеровые по железоделательному заводу вообще все состоят на окладном жалованье, которое простирается в месяц от 1 руб. 50 коп. до 4 руб., и сверх того на основании именного высочайшего указа мая 14-го дня 1799 г.[2] провиант на себя и на все семейство безденежно или по низким ценам. Из числа сих мастеровых некоторые, работая также на задельной плате в мастерствах железоделательного завода, как-то: в кричном, укладном и стальном получают также задельную плату, которая количеством одинакова с задельной платой оружейников.

Ученики и мастеровые, работающие в поторжных работах, относящихся к общему управлению обоих заводов, состоят вообще все на окладном жалованье и как оклады сии составлены были при первоначальном заведении оружейного завода, согласно высочайше утвержденному штату в 20 день февраля 1807 г., и как провиант, главнейше имеющий влияние на безбедное содержание, в то время покупался менее 50 коп. за пуд, то с увеличенною бы на оное ценою и содержание того совершенно стало недостаточно, ибо оклады сии простирались и ныне имеются на холостого мастерового в месяц во 2 руб. 50 коп., а на семейного — до 5 руб., мастеровые ж, не имея никакого от казны сверх жалованья своего содержания, требуют того, чтобы правительство вошло в их состояние, ибо они совершенно лишены всех способов себя содержать.

Местное же начальство, получая на известные предметы сумму денег, не вправе само собою увеличивать их оклады.

Непременные работники разделяются на пеших и конных, содержание свое получают от завода сообразно положению, высочайше для них утвержденному в 15-й день марта 1807 г., т. е. в год жалованья 20 руб. и провианта 16 пуд., а сверх того конные — овса по 10 ф. на рабочий день на каждою лошадь и ремонту на 2 лошади — 25 руб. в год. Но как непременные работники снабжены вообще все как сенными, так и пашенными землями и живут особенно от завода селениями, то провианта и овса от казны не получают, а вместо сего отпускают на 4 летних месяца для собственных своих домашних работ, взамен же оного получают плату, равняющуюся окладному жалованью от 2 руб. 50 коп. до 3 руб. в месяц.

В заключение сего имею честь изъяснить, что как мастеровые, так и непременные работники, живя в собственных своих домах, получают от казны на основании заводских законоположений как на заведение новых, так и на поправку старых, равно как и на отапливание домов из заводских лесных дач, лес безденежно столько, сколько по усмотрению начальства найдено будет потребным, и в том случае лесный разряд снабжает их билетами и отводит места удобные и близкие с местом их жительства, предпочтительно перед другими живущими в грани завода и принадлежащими гражданскому ведомству, других же пособий, кроме вышеписанных, никаких особых от казны как мастеровые, так и непременные работники не получают*.

РГВИА, ф. 503, оп. 5, д. 190, л. 9–11.
УИИЯЛ УрО РАН, ф. РФ, оп. 2-н, д. 97, л. 24–26.

№ 39
ВЫСОЧАЙШЕ УТВЕРЖДЕННОЕ ПОЛОЖЕНИЕ КОМИТЕТА МИНИСТРОВ О ПРИБАВКЕ ЗАДЕЛЬНОЙ ПЛАТЫ МАСТЕРОВЫМ ИЖЕВСКОГО ОРУЖЕЙНОГО ЗАВОДА

20 февраля 1823 г.

В заседании 6 февраля слушана записка военного министра от 29 июля 1822 г. за № 6781 (по Артиллерийскому департаменту), внесенная в журнале Комитета под № 187, о прибавке задельной платы по Ижевскому оружейному заводу.

Военный министр, получив доклад Артиллерийского департамента его императорскому высочеству генерал-фельдцейхмейстеру о прибавке задельной платы по Ижевскому оружейному заводу, препровождал оный начальнику Главного штаба его императорского величества; но начальник Главного штаба отозвался, что как высочайше утвержденные в 1819 г. расценки задельной платы оружейникам Тульского и Сестрорецкого заводов[1] были предварительно рассматриваемы в Комитете министров, то и настоящий предмет следует внести на рассмотрение так же в комитет. Вследствие сего, военный министр представляет означенный доклад; в оном заключаются следующие обстоятельства: его высочество препроводил в Артиллерийский департамент записку генерал- майора Штадена о прибавке 20 % задельной платы оружейникам Тульского завода с тем, чтобы департамент представил по оной свое мнение совокупно с сведениями о задельной плате по прочим оружейным заводам. Вследствие сего Артиллерийский департамент объясняет, что при полном годовом наряде в Сестрорецком заводе каждый мастеровой может получить в сложности задельной платы 301 руб. 7 коп., в Ижевском — около 100 руб., а в Тульском — до 198 руб.; что хотя сверх того в первых двух заводах мастеровые пользуются казенным лесом на поправку и отопку домов и небольшим количеством сенных покосов, но тульские оружейники имеют другие весьма важнейшие выгоды, как-то: производят значительную промышленность изделиями по своему мастерству, получая для сего каждогодно 25 000 пуд. железа по казенной цене, от чего приобретают выгоды до 60 000 руб. в год, имеют пожалованные в вечное их владение земли, на коих состоят их дома и разные заведения, а хлеб и все съестные припасы могут покупать всегда дешевейшими ценами, нежели сестрорецкие и ижевские мастеровые; главнейшее же преимущество их состоит в том, что они живут издавна постоянно на одном месте, и, пользуясь дарованными им правами граждан, могут заниматься торгами и промышленностью, не платя в казну подати и не отправляя рекрутской повинности[2]; но напротив того сестрорецкие и ижевские оружейники поступают из рекрут, да и дети их тут — военные кантонисты[3]. Притом по последней расценке задельной платы, для Тульского и Сестрорецкого заводов составленной в 1817 г., сделана уже прибавка против прежней цены

* Подпись отсутствует.

на Тульском заводе 20, а на Сестрорецком — 18 %, и сестрорецкие оружейники, несмотря на то, что здесь все дороже, нежели в Туле, остаются назначенною им платою довольными.

Из сего Артиллерийский департамент заключает, что если тульские оружейники при всех дарованных им выгодах не в хорошем находятся положении, то причину сему искать должно не в недостатке задельной платы, а в недостатке устройства и порядка, ибо ныне занято на оном более 3000 чел. выделкою такого количества оружья, для которого потребно только до 1600 чел., а потому и плата достанется им только половинная. Но при сем Артиллерийский департамент представляет на уважение недостаточное состояние ижевских оружейников, кои доныне остаются на задельной плате, производившейся по Тульскому заводу до 1819 г. Департамент сей предполагал прежде составить для Ижевского завода расценки, штаты и новое положение, сообразно с теми, какие утверждены будут для заводов Тульского и Сестрорецкого. Но для сих последних утверждены впоследствии одни только расценки, штаты же и положения, внесенные в Государственный совет в 1819 г., не получили еще разрешенья. А как между тем ижевские оружейники, оставаясь на прежней плате, нуждаются в содержании, не имея по местному положению Ижевского завода других способов к заработке денег, кроме заводских работ; то департамент испрашивает назначить им задельную плату по новой тульской расценке, на что потребно прибавки по числу 20 000 ружей, ежегодно 25 700 руб., и доплатить им по сей же расценке за 1819, 1820, 1821 и 1822 гг. прибавочные деньги, всего — 102 800 руб. Сию последнюю сумму департамент полагает внести в расписание сумм на 1823 г., а годовую требовать ежегодно, пока составлены будут для сего завода новые штаты, положение и расценки на основании тех, кои утверждены будут для заводов Тульского и Сестрорецкого. Военный министр с мнением Артиллерийского департамента согласен в том, что испрашиваемая прибавка ижевским оружейникам задельной платы следует по всей справедливости.

Комитет, находя и с своей стороны приводимые Артиллерийским департаментом причины к увеличению задельной платы оружейникам Ижевского завода уважительными, полагал: производить им оную с нынешнего года по расценке, высочайше утвержденной в 1819 г. для Тульского оружейного завода, и потребную на сие сумму вносить ежегодно в смету Военного министерства; но на прошедшие 4 года прибавочной платы по сей расценке, как Артиллерийский департамент полагал, не распространять, ибо по Тульскому и Сестрорецкому заводам прибавочная плата назначена была со времени утверждения оной, на что и просить высочайшее соизволение.

В заседании 20 февраля объявлено комитету, что государь император, утверждая положение комитета гг. министров, повелевает выдать мастеровым Ижевского завода прибавленную расценку, составляющую 102 800 руб. за прежние годы в течение двух лет, т. е. сего 1823 и будущего 1824 г.

Комитет определил: сообщить о том военному министру к исполнению выпискою из журнала, дав знать таковою же и министру финансов.

ПСЗ. — Т.38. — Ст. 29325.

АРХИВЫ УДМУРТИИ

№№ 40–41
ПОДПИСКИ ЗАВОДСКИХ ЧИНОВНИКОВ О НЕВХОЖДЕНИИ ИХ В ТАЙНЫЕ, МАСОНСКИЕ ИЛИ ДРУГИЕ ОБЩЕСТВА

21–23 марта 1823 г.

№ 40

21 марта 1823 г.

Вследствие предъявленного нам предписания г. инспектора Камско-Ижевского оружейного и железоделательного заводов артиллерии генерал-майора и кавалера Грена, последовавшего с появления его императорского высочества генерал-фельдцейхмейстера великого князя Михаила Павловича[1], мы, нижеподписавшиеся, объявляем, что мы не принадлежим ни к каким ложам масонским[2] или иным тайным обществам внутри империи или вне ее существовать могущим, и что мы впредь принадлежать оным не будем.

Унтер-шихтмейстер 9-го класса *Соколов*
Унтер-шихтмейстер 1-го класса *Муромцев*
Унтер-шихтмейстер 1-го класса *Вицын* и др.*

ЦГА УР, ф. 4, оп. 1, д. 91, л. 7–7 об.

№ 41

23 марта 1823 г.

1823 г. марта 23-го дня я, нижеподписавшийся, объявляю, что я не принадлежу ни к каким ложам масонским или иным тайным обществам внутри империи или вне ее существовать могущим, и что я и впредь принадлежать оным не буду.

Инспектор Камско-Ижевских заводов артиллерии генерал-майор *Грен*

ЦГА УР, ф. 4, оп. 1, д. 91, л. 8–8 об.

№ 42
СВИДЕТЕЛЬСТВО ОБ ОКОНЧАНИИ РАБОТ ПО РАСШИРЕНИЮ И ВОЗВЫШЕНИЮ ЗАВОДСКОЙ ПЛОТИНЫ И УКРЕПЛЕНИЮ БЕРЕГА ПРУДА

[7 мая 1824 г.]*

Мы, нижеподписавшиеся, сим свидетельствуем, что произведенные при Ижевском оружейном заводе частию подрядом и хозяйственным образом под смотрением и наблюдением архитектора г. 8-го класса Дудина[1] расширение и возвышение заводской плотины, укрепление берега и перестройка старого ларевого прореза нами свидетельствованы и оказались, что произведены прочно из назначенных по сметам материалов; при покупках и подрядах передач не сделано.

Коллежский регистратор *Егор Вицын*
Коллежский регистратор *Соколов* и др.***

ЦГА УР, ф. 4, оп. 1, д. 43, л. 379–380.

---

* Далее опущены 15 подписей.

** Датируется предписанием Ижевской заводской конторы от 7 мая 1824 г., требовавшей сего же числа представить свидетельство.

*** Далее опущены 30 фамилий.

№ 43

ПАСПОРТ УВОЛЕННОГО В ОТСТАВКУ ПО ВЫСЛУГЕ 25 ЛЕТ МАСТЕРОВОГО ИЖЕВСКИХ ОРУЖЕЙНОГО И ЖЕЛЕЗОДЕЛАТЕЛЬНОГО ЗАВОДОВ А.П. ПУПКОВА

21 июня 1824 г.

По указу его величества государя императора Александра Павловича самодержца Всероссийского и прочая, и прочая, и прочая.

Объявитель сего, служивший в Камско-Ижевском заводе мастеровой Александр Петров сын Пупков, в службу вступил из мастерских детей сего ж завода 1791 г., произведен шомпольно-отковочным подмастерьем 1813 г. мая 12-го, в походах, штрафах и домовых отпусках не бывал, грамоте не знает, от роду ему 51 год, приметами он: ростом двух аршин четырех с половиною вершков, лицом немного пришадровит, глаза серые, волосом светлорус, у него жена Домна Иванова, у них дети — сын Иван, дочери Елизавета и Ольга. Ныне оной Пупков по повелению его императорского высочества генерал-фельдцейхмейстера государя великого князя Михаила Павловича от 29 генваря 1824 г. за № 295 за выслужением более 25 лет от службы отставлен и отпущен по его желанию на собственное и родственников пропитание, с тем, что на основании высочайше утвержденного в 19 день мая 1823 г. положения для Сестрорецкого оружейного завода, на котором правиле должны и Ижевского завода мастеровые быть увольняемы от службы, позволяет ему, Пупкову, остаться при заводе в собственном доме или у родственников свободным заводским поселянином и всякое законами позволенное ремесло или работу исправлять, а во время жительства вести себя честно и добропорядочно, одеваться благопристойно, бороду брить, по миру не ходить и от всяких законами противных поступков всемерно воздержаться, местному начальству повиноваться и никому никаких озлоблений отнюдь не делать под опасением наказания по силе государственных узаконений, равномерно и отлучек без позволения заводского начальства, тем паче в отдаленное от завода расстояние, не производить, напротив чего и ему, Пупкову, во уважение беспорочного по увольнении от работ жития всякое доброходство и вспоможение оказываемо быть имеет, в случае ж, если от кого-либо причинена ему будет какая обида или притеснение, то должен приносить он жалобу здесь в управе благочиния, а в случае отлучки из завода — тому начальству, где оную встретит, которое и обязано оказать ему справедливую защиту и удовлетворение по законам, сей же паспорт надлежит ему объявить в здешней управе благочиния, но при увольнении начальством в другие места то в городах — городничим или в уездах — в нижних земских судах, причем наистрожайше подтверждаться ему, Пупкову, что если им по отставке прижиты будут дети мужеска пола, то их нигде в ревизию не писать, в подушной оклад не полагать и в статскую службу или другие звания ни в каком случае не определять под опасением неминуемого по законам ответствия, но по достижении 7-летнего возраста обязан представить оных детей для зачисления в Ижевский завод без всякой утайки, по смерти же его родственникам или и местному начальству представить сей паспорт, куда надлежит для доставления в инспекторский департамент Главного штаба его императорского величества. Дан в Ижевском заводе июня 21-го дня 1824 г.

Его императорского величества всемилостивейшего государя моего инспектор Камско-Ижевских оружейного и железоделательного заводов артиллерии генерал-майор и орденов Святого Владимира[1] 3-й степени и Святой Анны[2] 2-го класса кавалер *Грен*

ЦГА УР, ф. 4, оп. 1, д. 81, л. 7–8 об.

№ 44

ПРЕДПИСАНИЕ ИНСПЕКТОРА ИЖЕВСКИХ ЗАВОДОВ ГЕНЕРАЛ-МАЙОРА Е.Е. ГРЕНА НАЧАЛЬНИКУ ЗАВОДОВ К.И. КОМАРОВУ О НАВЕДЕНИИ ПОРЯДКА НА УЛИЦАХ СЕЛЕНИЯ ПЕРЕД ПОСЕЩЕНИЕМ Е. И. В.[1]

17 августа 1824 г.

По дороге в Вятку большая улица от здешней площади имеет неровность, ямы, промои и чрезвычайную грязь сажень на 50; дом мастерового Кипрова и другой возле его рядом в крышах, заборах позорище представляют, взять поспешно строжайшие меры выправить сие все самыми хозяевами, а в случае крайней невозможности — дать пособие.

Грязное место в начале той улицы навозить галешником или песком, а по всей оной выправлять ямы и промывы, равно и на большой улице от самого дома, который назначено быть дворцом, до самого госпиталя улицы выправлять обывателями, также дать помощь и всегда содержать в чистоте, в особенности площадь церковную, колодцы выправлять сходно высочайшего повеления сколь возможно лучше, канавы и поперешные трубы закрыть и засыпать прочно, словом, прошу Ваше высокоблагородие употребить неусыпной Вам труд и распоряжаться помощником Вашим, управителем и помощником его с крайним замечанием, а в заводе, надеюсь, распоряжению моему все нужные поправки выполняются; при дворце по назначению моему подъезд, или так называемую плацформу исправить, иностранца Гейне и столоначальника Попова вывесть на время, да и полицмейстеру нужно перейти в половину, где капитан Юмашев живет, правителя Вашего Ивановского, прапорщика Ефремова и смотрителя Михайлова вывесть на время на обывательские квартиры, сарай во дворе дворца и подвалы с погребом чисто вычистить, в подвалы привесть песку, а в сараях укрыть крышу, где течь может произойти, двор вычистить и где нужно засыпать песком, нужные места были бы также весьма чисты.

Подлинное подписал: инспектор Ижевских заводов генерал-майор *Грен*

ЦГА УР, ф. 4, оп. 1, д. 101, л. 8–9.

№ 45

ПОРЯДОК ПРОВЕДЕНИЯ ВСТРЕЧИ ИМПЕРАТОРА АЛЕКСАНДРА I ВО ВРЕМЯ ЕГО ПОСЕЩЕНИЯ ИЖЕВСКОГО ЗАВОДА

[Не позднее 4–5 октября 1824 г.]*

Инспектор оных

Встречает у шлагбаума, полицмейстер и частные пристава с должным числом верхами казаков при нем. По въезде полицмейстеру быть впереди, а частные пристава по бокам и позади наблюдают за народом. Сим порядком препровождается до церкви.

Начальник заводов с чиновниками, в полной форме одетыми, находиться должны у церкви

Наблюдают те чиновники, кому от начальника приказано будет, имея тут должное число верховых казаков, дабы не стеснялся народ, и отнюдь не было б шуму, а кричать от восторгу «Ура!» народу не воспрещать и всем подтвердить, дабы были пристойно одеты, в рубищах и в ветхих лаптях, шапках и онучах не быть. У церкви стоят при унтер-офицерах во всех дверях по 2 казака тесниться удерживать, и непристойно одетых в церковь не впущать, к тем же дверям определить по чиновнику, которые должны наблюсть прописанное правило. По выходе из

* Датируется временем посещения завода Александром I.

церкви государя императора инспектор впереди препровождает, а начальник с членами конторы и старшими чиновниками разделяются по обеим сторонам, наблюдают чрез имеющееся посредство свободу проходить, куда шествовать изволит во дворец или в фабрики, и во всякое время ожидать от инспектора новое приказание. В присутствии государя императора из чиновников и то членов конторы и штаб-офицеров во дворец не далее первого зала не входить, а должны ожидать приказания: кого или всех позволено будет представить. Начальнику наблюдать, употребив старших чиновников в помощь себе, дабы около дворца была тишина. Поутру рано в экипажах не ездить по набережной и площади, тоже с дровами или с водой, а объезжать по другой улице, в прочее же время ездить можно, только в экипажах включительно и на дрожках, с пристойно одетыми кучерами, а не в лаптях и рубищах. Помимо проходящим дворец всякому сословию, кроме военных, снимать шляпы и шапки, и как выше сказано, быть одету пристойно.

При входе государя императора в фабрики

Инспектор представляет завод, начальнику со старшими чиновниками и смотрителями быть разделенными во всех палатах и кузницах. Начальник встречает в первой палате, где вход будет, а прочие чиновники по одному в каждой фабрике по порядку ожидают. Мастерам изделий, ежели имеют отличные кафтаны[1], быть одетым в них, а не имеющие в своих находиться должны, при своих фабриках каждой. Всем мастеровым быть в сапогах и порядочных кафтанах, хотя бы они были и летние балахоны, подстрижены и причесаны. Всем быть в работе и отнюдь без приказания не отлучаться, даже и в самой въезд государя императора, для сего определить чиновников, а вокруг завода — казаков. Когда ж государь император только что войдет в палату, всем при верстаках повернуться лицом, изъявить радость свою, вскричав 3 раза «Ура!». Тотчас приняться работать, в той позиции продолжать все время, а сидящие при точилах и полировках, на том же месте и в одно время повернувшись встанут, тоже произнесут «Ура!». После сего тотчас садятся и работают. Сим порядком во всех фабриках и кузницах поступать и отнюдь не сходить с места без разрешительного приказания.

Встреча по улице до церкви

Неизвестно еще в какое время поутру или поздно ввечеру случится въезд государя императора, ежели в рабочее, то всем мастерам, задельщикам и ученикам включительно и полковых, как и выше сказано, быть в работе в лучшем порядке и не осмеливаться отлучаться без особого приказания, а прочий народ разместится принадлежащие заводу и не принадлежащие от шлагбаума по улице до церкви, разделив по обе стороны. Во время шествования, всем снять шапки и изъявить радость свою произношением «Ура!». В сем случае неусыпно полицмейстеру с полицейскими чинами и верховыми казаками наблюдать, дабы в толпе за государем императором бегущих друг за другом не задавили и до 18 лет малолетов не допускать, женщинам и девочкам, смешанными с народом, не быть, а могут

стоять к забору ближе, не бросавшись в народ. Заранее подтвердить о сем и дабы домы и имущество свое за одним замком не оставляли; по всем фабрикам определить строгие караулы сверх дневальных и сторожей должное число, которые остаются неотлучно, умножить караулы из полковых чинов в каждой палате. В кузницах и в прочих отделениях не меньше быть четырех человек сверх дневальных и сторожей, так как солдаты не должны соединяться с народом, и кто не в параде из солдат, по улицам не бродить, поелику оне без формы и тесаков, а могут удостоиться видеть государя императора при осмотре фабрик. Старшие мастера включительно и кричные из фабрик не отходят, хотя бы и не рабочее время; дежурные по заводу офицеры и обходные дозором не отлучаются от постов своих, а учащивают дозоры, хотя бы днем было.

Принадлежащие к освещению в оба вечера

Приготовить треугольники о трех свечах во всех окнах каменного завода, т. е. по одному фасаду и бока, стоявшего в гору; в казенных и по всему заводу домах на каждом по улице окне иметь по свече на собственный счет, а в казенных — на счет квартирующих. Плошек приготовить до трех тысяч, они должны расставлены быть на возможных местах по наружности двух церквей, на старой конторе, в воротах инспектора, начальника и помощника его, по плотине и по улице, проходящей мимо дворца и по набережной, расположа на обе стороны. Лавки и все места по улице освещаются таковыми же плошками торгующими в оных, о чем их упредить. Сие только приготовить, а на освещение ожидать повеления. Фонарям быть у дворца по наружности у подъезда на двух столбах, по коридорам и во всех проходах тоже, а в фабриках — дежурный огонь во всех палатах на обыкновенном порядке, так как и фонари в проходимых местах. В госпитале в коридорах тоже иметь фонари, а в палатах — ночники.

Приготовить верховых казаков, навести во дворец двух лучших, генералитетам — по одному в казенных мундирах, и всем иметь сабли, которые ныне же лучшим порядком исправить, а собственные перевязи не надевать.

От завода государю императору на ординарцы — надворного советника Цеддельмана, а ежели востребуется то 5-го числа сменить назначается член конторы Юмин*.

ЦГА УР, ф. 4, оп. 1, д. 102, л. 19–22об.

* Подпись отсутствует.

АРХИВЫ УДМУРТИИ

№№ 46–47
ДОКУМЕНТЫ О НАГРАЖДЕНИИ ЧИНОВНИКОВ ИЖЕВСКИХ ЗАВОДОВ ИМПЕРАТОРОМ АЛЕКСАНДРОМ I ЗА УСЕРДНУЮ СЛУЖБУ

7 апреля 1825 г.

№ 46
СООБЩЕНИЕ КАНЦЕЛЯРИИ ИНСПЕКТОРА ОРУЖЕЙНЫХ ЗАВОДОВ (г. ТУЛА) ИНСПЕКТОРУ ИЖЕВСКИХ ЗАВОДОВ ГЕНЕРАЛ-МАЙОРУ И КАВАЛЕРУ Е.Е. ГРЕНУ О НАГРАЖДЕНИИ ЧИНОВНИКОВ

7 апреля 1825 г.

Государь император по представлению Вашему всемилостивейше пожаловать соизволил: шестнадцати чиновникам Ижевского завода, за отлично-усердную их службу, разные награждения противу их по препровождаемому у сего списку показанные*.

Вследствие таковой монаршей воли доставленные ко мне от его императорского высочества генерал-фельдцейхмейстера, пожалованные из числа тех чиновников ордена 8-го класса Попову Святого Владимира 4-й степени, надворному советнику Цеддельману, титулярным советникам Смирнову и Засенко — Святой Анны 3-й степени, я препровождая у сего Вашему превосходительству, присовокупляю, что денежное награждение и подарки, пожалованные прочим чиновникам, по списку показанным, по присылке откуда следует, будут доставлены особо, о получении же помянутых орденов Ваше превосходительство имеет меня уведомить.

Подлинное подписал: инспектор оружейных заводов генерал-майор *Штаден*,
правитель канцелярии 8-го класса *Ефимов*
Копию засвидетельствовал правитель канцелярии *Липатников*

ЦГА УР, ф. 4, оп. 1, д. 100, л. 21–21 об.

№ 47
СПИСОК ЧИНОВНИКОВ ИЖЕВСКИХ ОРУЖЕЙНОГО И ЖЕЛЕЗОДЕЛАТЕЛЬНОГО ЗАВОДОВ, НАГРАЖДЕННЫХ ЗА УСЕРДНУЮ СЛУЖБУ

7 апреля 1825 г.

№	Звание чиновников	Кто чем награжден
1	Казначей 8-го класса Попов	Орденом Святого Владимира 4-й степени
2	Смотритель арсенала и заводской школы надворный советник Цеддельман	Орденом Святой Анны 3-й степени
3	Полицмейстер заводов Смирнов	
4	Исправник заводов Засенко	
5	Помощник начальника заводов гарнизонной артиллерии подполковник Фаустов	Полугодовым жалованьем
6	Вятского внутреннего гарнизонного батальона прикомандированный к командованию находящимися при заводе двумя подвижными инвалидными ротами майор Пихтин	Чином подполковника, о чем и отдано уже в высочайшем приказе 15 февраля 1825 г.
7	Подвижной инвалидной № 20 роты капитан Юмашев	Все годовым жалованьем
8	Управитель заводов и член оружейной конторы надворный советник Немятов	
9	Член конторы и начальник счетного отделения титулярный советник Юмин	

* Список публикуется, см. следующий документ.

№	Звание чиновников	Кто чем награжден
10	Штаб-лекарь надворный советник Федосов	Подарком
	Коллежские секретари	
11	Секретарь оружейной конторы Шестаков	Все подарками
12	Состоящий в должности аудитора при инспекторе заводов Москвин	
13	Правитель инспекторской канцелярии 14-го класса Липатников	
14	Смотритель заводов губернский секретарь Михайлов	
15	Правитель канцелярии начальника заводов коллежский регистратор Ивановский	
16	Главный оружейный мастер 14-го класса Боде[1]	

Копию сверил правитель канцелярии 8-го класса *Ефимов*
Копию засвидетельствовал правитель канцелярии *Липатников*
ЦГА УР, ф. 4, оп. 1, д. 100, л. 22–23.

№ 48
ВЕДОМОСТЬ ЗАВОДСКОГО РАЗРЯДА О СУММАХ, ПОЖЕРТВОВАННЫХ МАСТЕРОВЫМИ ИЖЕВСКИХ ЗАВОДОВ НА СТРОИТЕЛЬСТВО КАМЕННОГО СОБОРА[1] В ЗАВОДСКОМ СЕЛЕНИИ ЗА 1820–1825 гг.*

[13 сентября 1825 г.]**

	По подписке		Сверх подписки неизвестными		Итого	
	руб.	коп.	руб.	коп.	руб.	коп.
Мастерами и мастеровыми было пожертвовано всего	9644	18				
В то число взыскано и представлено в комиссию при рапортах: 1820 г.:						
от 3 числа февраля за № 326	247	46	61	39	308	85
от 9 марта № 538	195	24	32	5	227	29
от 26 марта № 623	166	95	17	18	184	13
от 1 мая № 850	204	74	42	59	247	33
от 27 мая № 1063	173	11	33	51	206	62
от 5 июля № 1290	194	21	18	88	213	9
	1181	71	205	60	1387	31 ***
от 12 августа № 1787	204	90	189	55	394	45
от сентября № 1980	116	34	—	75	117	9
от 6 ноября № 2359	343	75	31	54	375	29
от 4 декабря № 2519	388	53	22	10	410	63
1821 г.:						
от 5 января № 28	802	72 ¾	9	23 ¼	811	96
от 27 февраля № 488	293	89	29	13	323	2
от 31 марта № 724	159	62	13	77	173	39
от 7 мая № 994	123	49	18	35	141	84
от 9 июня № 1214	205	74	17	18	222	92
от 5 июля № 1399	214	31	13	13	227	44

* Ведомость составлена заводским разрядом по запросу гг. 14-го класса Липатникова и коллежского регистратора Ивановского, приступивших к ревизии комиссии по строительству собора.
** Датируется по сопроводительному письму.
*** В ведомости промежуточные итоги здесь и далее подведены в конце каждого листа.

	По подписке		Сверх подписки неизвестными		Итого	
	руб.	коп.	руб.	коп.	руб.	коп.
от 11 сентября № 2160	269	93	23	40	293	33
	3123	22 ¾	368	13 ¼	3491	36
от 31 декабря № 2923	1299	34 ½	20	40 ½	1319	75
1822 г.:						
от 11 марта № 357	220	78 ¼	1	71	222	49 ¼
от 11 мая № 650	294	54 ½	—	49 ½	295	4
от 3 июня № 774	125	56	2	8	127	64
от 6 июля за № 930 представлено взысканных с мастерового Игната Пупкова состоящие в нем с долгу по данной расписке Слободской округи крестьянину Возженникову пожертвованные им, Возженниковым, на построение здешней церкви 10 руб.	—	—	10	—	10	—
от 15 июля № 1318	208	87	3	47	212	34
от 20 октября № 2145 в управу благочиния взысканных с казака Погудина должных крестьянину Тюрину, а сим представленных на построение церкви	—	—	5	—	5	—
	2149	10 ¼	43	16	2192	26 ¼
от 7 ноября № 2192 в комиссию	737	70 ½	3	12	740	82 ½
от декабря № 2291	393	34	—	43	393	77
от 31 декабря № 2750	927	3 ¼	1	38 ¾	928	42
1823 г.:						
от 3 февраля № 137	111	39	—	1	111	40
от 2 марта № 364	70	81 ½	—	62 ½	71	44
от 5 июля № 886	100	83	1	5	101	88
1824 г.:						
от 20 марта № 220	80	67	—	—	80	67
1825 г.:						
от 2 июня за № 372 в оружейную контору пожертвования на построение церкви	38	82	—	—	38	82
	2460	60 ¼	6	62 ¼	2467	22 ½
от 31 августа № 892	8	76	—	—	8	76
Итого:	8923	40 ¼	623	51 ½	9546	91 ¾
Оставалось взыскать по подписке	720	77 ¾	—	—	—	—
Но из оной суммы исключены по случаю смерти и разным случаям и выбывшие	243	28	—	—	—	—
По случаю бедного состояния	247	98	—	—	—	—
Затем еще следует взыскать и представить	229	51 ¾	—	—	—	—*

ЦГА УР, ф. 4, оп. 1, д. 4596, л. 587–589.

№ 49
ЗАКЛЮЧЕНИЕ КОМИССИИ ДЛЯ ОСМОТРА ЗАВОДОВ ХРЕБТА УРАЛЬСКОГО[1] О СОСТОЯНИИ ИЖЕВСКОГО ОРУЖЕЙНОГО ЗАВОДА

9 октября 1825 г.

1825 г. октября 9-го дня сколько для удовлетворения любопытства, столько же и для сравнения с виденными казенными и частными заводами комиссия отправилась по спо-

* Подпись отсутствует.

путности на Ижевский оружейный завод, который по благорасположению управляющего оным инспектора генерал-майора Грена осматривала во всей подробности и нашла его самым благоустроенным из всех заводов хребта Уральского. Основание оному положено покойным А.Ф. Дерябиным, но довершено все по его планам нынешним г. инспектором*.

Прекрасная плотина и прекрасная каменная фабрика, в которой работают 3070 чел., приготовляя сами для себя и железо, и уклад, и сталь (которой 1-й сорт обходится не дороже 8 руб.), и потом из сих продуктов сами же выделывают отличные ружья и другие инструменты, при заводе употребляемые, и как и ящичную для лафетов оковку и другие железные изделия.

И строение, и механизмы везде весьма прочны, удобны, безопасны и приспособлены к понятиям мастерских. Так, например, нельзя не подивиться шустовальной машине, изобретенной покойным механиком, надворным советником Сабакиным[2], которой простота и польза заслужила внимание даже иностранцев. Златоустовская оружейная фабрика[3] родилась и совершенствуется от иностранцев; здесь, напротив, все делают русские и кроме семерых немцев, принятых с самого начала на службу, нет ни одного вновь вступившего. Во время пребывания государя императора Александра I в 1824 г. на сем заводе он благоволил сам работать, и молоток, им употребленный, и то ружье, под которым труды благословленного монарха, сохраняются в особом, в виде пирамиды сооруженном памятнике.

Чиновников при оном заводе находится более 40 чел. Прекрасная мысль обучить из разных полков солдат, чтоб они сами поправляли свои ружья, приводится теперь в исполнение. Половина завода с арсеналом отстроены, предположена и другая половина; но может быть уменьшившаяся надобность в оружии навсегда сделают оную безнужною.

Здесь представляется особливо замечательно, что стараются все производить посредством машин, дабы уменьшить занятие рук человеческих. Так вырабатываются ружейные замки, курки и все, к тому принадлежащее.

Показав первенство и превосходство сего завода перед всеми другими, комиссия остается в полной уверенности, что попечительность и ревность ко благу г. г. управляющего Департаментом горных и соляных дел и министра финансов возведут и все прочие казенные заводы если не на большую, то по крайней мере на равную степень совершенства**.

РГИА, ф. 44, оп. 1, д. 1, л. 107–109 об.

№ 50
ВЕДОМОСТЬ ИЖЕВСКОЙ ЗАВОДСКОЙ КОНТОРЫ О ЧИСЛЕ МАСТЕРОВЫХ ИЖЕВСКИХ ОРУЖЕЙНОГО И ЖЕЛЕЗОДЕЛАТЕЛЬНОГО ЗАВОДОВ С СЕМЕЙСТВАМИ

[23 ноября 1825 г.]*

	Число мастеровых в действительной службе	Сколько семейств при них состоит всех вообще	
		мужеска	женска
1-го цеха	421	190	590
2-го —	698	266	703
3-го —	527	219	612
4-го —	262	164	448
5-го —	321	144	397
6-го —	135	75	222

* Далее 8 строк зачеркнуто, текст не разобран.
** Последний абзац текста зачеркнут. Подпись отсутствует.
*** Датируется по сопроводительному письму.

	Число мастеровых в действительной службе	Сколько семейств при них состоит всех вообще	
		мужеска	женска
Железоковательного завода	318	181	535
Отчисленного из оного	210	99	255
Поторжного цеха	277	90	293
Итого	3169	1428	4055
Сверх сего состоящих на богадельном содержании заводских поселян	13	1	4
Вдов и сирот	—	46	81
Вдов и сирот, получающих содержание на счет железоковательного завода	—	56	87
Всего	3182	1531	4227

Управитель заводов *Немятов*
Письмоводитель *Косарев*

ЦГА УР, ф. 4, оп. 1, д. 89, л. 228.

№ 51
ВЕДОМОСТЬ ИЖЕВСКОЙ ОРУЖЕЙНОЙ КОНТОРЫ В ВЯТСКУЮ КАЗЕННУЮ ПАЛАТУ О ЧИСЛЕ СЕЛЕНИЙ НЕПРЕМЕННЫХ РАБОТНИКОВ, СОСТОЯВШИХ В ГРАНИ ИЖЕВСКИХ ЗАВОДОВ ПО ГЕНЕРАЛЬНОМУ МЕЖЕВАНИЮ ЗЕМЕЛЬ[1]

[20 марта 1826 г.]*

№		Число				
		Домов	Годных		Помощников, престарелых и малолетних	Итого
			конных	пеших		
1	с. Гольяны	112	30	81	215	326
2	с. Завьялово	70	28	41	171	240
3	с. Юски	54	29	45	115	189
4	дер. Забегалово	82	33	40	174	247
5	дер. Карлутка	16	5	9	33	47
6	дер. Гондырево	8	5	8	15	28
7	дер. Люлли	19	9	15	48	72
8	дер. Пычинка	13	8	8	31	47
9	дер. Башур	15	12	11	36	59
10	дер. Старая Казмаска	14	9	7	32	48
11	дер. Новая Казмаска	39	25	18	94	137
12	дер. Динтем-Чабья	23	16	15	47	78
13	дер. Вишняшур- Чюдзя	37	14	18	76	108
14	дер. Верхний Вожой	6	2	4	13	19
15	дер. Нижний Вожой	7	5	1	19	25
16	дер. Чемашур	26	12	15	77	104
17	дер. Княпшур-Чюдзя	9	6	4	21	31
18	дер. Ягул-Чудзя	12	9	6	35	50
19	дер. Пазялы	12	7	8	24	39
20	дер. Игырман	2	—	1	5	6
21	дер. Лудзя	33	17	24	83	124

* Датируется по отношению Ижевской оружейной конторы от 20 марта 1826 г. № 1150, приложением к которому является данная ведомость.

№		Число				
		Домов	Годных		Помощников, престарелых и малолетних	Итого
			конных	пеших		
22	дер. Большая Венья	14	10	7	36	53
23	дер. Малая Венья	23	18	11	66	95
24	дер. Лудорвай	39	25	20	101	146
25	дер. Малая Шудзя	22	9	14	47	70
26	дер. Пирогово	22	16	16	76	108
27	поч. Ключ Гремиха	10	5	6	34	45
28	поч. Петухов	7	4	3	17	24
29	поч. Тукмачев	12	7	5	39	51
30	поч. Ильин	13	8	11	39	58
31	поч. Кириллов	19	11	13	49	73
32	поч. Анисимов	16	7	9	40	56
33	поч. Бахилов	24	17	11	68	96
34	поч. Русская Казмаска	15	5	10	26	41
35	поч. В вершине Чемашурки	20	10	12	46	68
36	поч. Старков	6	3	2	16	21
37	поч. Кудрин	3	2	4	2	8
38	поч. Кирхнеров	3	3	1	9	12 *
39	поч. Федосов	2	2	1	8	11
40	поч. Студеный ключ	8	5	4	22	31
41	поч. Шурдошур	4	2	2	11	15
42	Живущие при заводе	38	5	12	69	86
	Все означенные селения существовали во время Генерального земель размежевания, но из числа оных выселилось во вновь заведенные починки:					
43	в поч. Что за Емшуром из с. Гольян и	16				
	дер. Забегаловой	1				
		17	11	10	48	69
44	в поч. Тихой ключ из дер. Кулюшевой	15	4	9	27	40
45	в поч. Русский Вожой из дер. Кулюшевой	26	12	13	71	96
46	в поч. Сепыч из с. Гольян	14	5	4	35	44
47	в поч. Люговский: из с. Гольян	7				
	поч. Бахилова	5				
	поч. Анисимова	3				
	дер. Дубровы	1				
	живущих при заводе	1				
		17	10	8	35	53
	в поч. Кирхнеров, прежде существующий, из дер. Забегаловой. Что же касается до дер. Ягун-Чюдзи, то она всем селением переселилась на вновь отысканное место. Уничтоженных же селений не имеется	6	3	2	13	18
	Итого	1024	500	599	2414	3513 **

ЦГА УР, ф. 4, оп. 1, д. 89, л. 212–213 об.

* Ошибка при подсчете, должно быть 13.
** Подпись отсутствует.

АРХИВЫ УДМУРТИИ

№ 52
ПИСЬМО ИНСПЕКТОРА ИЖЕВСКИХ ОРУЖЕЙНОГО И ЖЕЛЕЗОДЕЛАТЕЛЬНОГО ЗАВОДОВ Е.Е. ГРЕНА ПРОТОИРЕЮ АЛЕКСАНДРО-НЕВСКОГО СОБОРА[1], ПОПЕЧИТЕЛЮ ЗАВОДСКИХ ШКОЛ З.О. ЛЯТУШЕВИЧУ ОБ УСПЕВАЕМОСТИ УЧАЩИХСЯ ЕДИНОЙ ЗАВОДСКОЙ ШКОЛЫ ЗА 1825 г.

1 сентября 1826 г.

Учинив испытание по единой заводской школе ученикам за прошедший 1825 г. в преподанных классических предметах, я нахожу, что по 4-му и прочим классам более оказали успехов дети одних только чиновников и канцелярских служителей, но из детей мастеровых весьма малой замечен успех, доказательством сему, что из 4-го кл. назначается к выпуску только один мастерской сын Зиновей Опалев, в обучении был с 24 апреля 1818 г., следовательно, всего времени бытности его в школе составилось 9 годов, равномерно из назначаемых за возрастом из 3 и 2-го кл. находились в обучении Горбунов и Журавлев с 10 июня 1822 г., следовательно 5 годов и Боярской — с 7 июля 1819 г., следовательно 7 годов, но достиг только 2-го кл., в каковое продолжительное время они при усердии честнейших иереев в обучении могли бы познать ожидаемые правительством успехи, но, к сожалению моему, я при нынешнем испытании дальнейшего не встретил, но Ваше высокоблагословение при сем испытании в присутствии моем давали похвалу за успехи каждому, каковое принадлежало никому другому как мне. А как ежегодичное испытание в науках заводских учеников возложено на меня высочайшею волею, то я обязанностью считаю просить Вас на будущее время обратиться к лучшему доведению в успехах по школе, равно и почтеннейших иереев, занимающихся обязанностями учителей, убедить, дабы и они усугубили труды свои к образованию в науках мастерских детей, так как сие образование, тем паче в чистописании и точном познании грамматики и Закона Божия для завода необходимо нужно, с каковою целью учреждена здесь и школа.

Из числа учеников 4-го кл. по назначению вашему Зиновья Опалева я предписал оружейной конторе зачислить в число писцов по способности его, а из прочих классов — Горбунова, Боярского, Журавлева, Мерзлякова, Курбатова и Муратова определить за возрастом и по их успеху в мастерства, но детей гг. чиновников и разночинцев, так как они от казны не получают никакого содержания, я оставляю на дальнейшее продолжение наук. И наконец, за усердие учеников, свойственное их возрасту тем паче детям гг. чиновников, прошу Ваше высокоблагословение объявить мою благодарность со внушением, ежели они к будущему испытанию окажут более и более усердия, тогда будут удостоены и наградою книжками.

Инспектор Ижевских заводов генерал-майор *Грен*

ЦГА УР, ф. 6, оп. 1, д. 11, л. 98–98а об.

№ 53
РАПОРТ ПРОТОИЕРЕЯ АЛЕКСАНДРО-НЕВСКОГО СОБОРА И БЛАГОЧИННОГО ИЖЕВСКОГО ЗАВОДА З.О. ЛЯТУШЕВИЧА В САРАПУЛЬСКОЕ ДУХОВНОЕ ПРАВЛЕНИЕ[1] О ЧИСЛЕННОСТИ В ПРИХОДЕ НЕКРЕЩЕНЫХ ЯЗЫЧНИКОВ И НОВОКРЕЩЕНЫХ ИЗ УДМУРТОВ

10 февраля 1828 г.

Его императорского величества самодержца Всероссийского из сего духовного правления указ за № 622 декабря от 9-го дня минувшего 1827 г. касательно доставления сведений о некрещеных язычниках и о новокрещенах из вотяков и черемис, принадлежащих приходом к здешнему собору, и о прочем, получен мною того же года и месяца 12-го дня.

И во исполнение оного рапортую сему духовному правлению:

1) что по справке, мною учиненной в Ижевской заводской управе благочиния, оная уведомила меня сношением за № 1353, что некрещеных из вотяков во всем заводе только 4 души, 2 — мужеских и 2 — женских, и что кроме сих лиц, показанных в приложенном при том списке*, других язычников в здешнем заводе не имеется;

2) что к приведению сих четырех из вотяков язычников в христианскую веру употреблялись и употребляются должные меры и остаются по настоящее время бесплодными по той причине, что если они, как говорят, принимут святое крещение, то родители их и родственники, состоящие в язычестве, непременно откажут им в доставлении к ним жизненных припасов, платья и в пособствовании к постройке для них домов, так как они поступили сюда из новобранцев, а не коренные жители;

3) что в деревнях, принадлежащих приходом к здешнему собору, вотяки обоего пола, как подписные к Ижевскому заводу, так и состоящие в подушном окладе, все крещены, а старики их еще в царствование блаженные памяти императрицы Елизаветы Петровны приведены из язычества в православную веру;

4) что как непременных заводских работников, так и платящих государственную подать вотяков, проживающих в деревнях и принадлежащих приходом к здешнему собору, находится обоего пола 2089 душ, а имеющие оседливость в самом заводе вотяки, черемисы и чуваши из новобранцев как в конторских заводских списках, так и в разрядских, равно и в наших духовных росписях[2] не считаются уже новокрещеными, а просто мастеровыми: потому более, что они ничем не разнятся в исповедании христианской веры, в принятии святых таинств[3] и треб церковных от русских христиан, и говорят по-русски хорошо все, живя между русскими, а потому наравне с ними и пользуются христианским учением[4] как во храме Господнем, так и в домах своих. Живущие же новокрещены вотяки в деревнях, принадлежащих приходом к здешнему собору, при беспрестаннном обращении своем с заводскими жителями и заводских с ними так же хорошо знают русский язык и ничем не разнятся от них в вероисповедании христианском, и так же наравне с ними пользуются пастырскими наставлениями, кроме новобрачных жен, которые плохо разумеют русское наречие, поступая сюда в замужество из приходов отдаленных от завода сел, как-то: Нылгинского, Вавожского, Зятци-Узинского и Чутырского, но и они в продолжение времени навыкают русскому языку от своего семейства;

и 5) вотяков новокрещеных обоего пола вместе с детьми, проживающих в деревнях и принадлежащих приходом, на часть протоиерея Захария находится 764 души, на часть иерея Петра Содальского — 491 душа, на часть иерея Андрея Свечникова — 373 души, на часть иерея Алексия Широких — 461 душа. Всего — 2089.

Протоирей *Захарий*

ЦГА УР, ф. 6, оп. 1, д. 11, л. 298–299 об.

№ 54
ИЗ ВЫСОЧАЙШЕ УТВЕРЖДЕННОГО ПОЛОЖЕНИЯ ИЖЕВСКОГО ОРУЖЕЙНОГО ЗАВОДА

19 декабря 1829 г.

1. Ижевский оружейный завод состоит в полном распоряжении Артиллерийского департамента под наблюдением инспектора оружейных заводов. Он устраивается на выделку в год 25 000 ружей, 5000 тесаков, железа и уклада до 10 000 пуд.

2. Завод сей по изложенным в сем положении правилам управляется командиром.

* Список в деле не обнаружен.

3. Правление заводское состоит: из председателя, который есть командир завода, двух членов, кои суть помощник командира и советник, и секретаря. <…>*

Гл. II. — Обязанности командира завода

§ 17. Командир завода есть полный хозяин оного по всем его частям.

§ 18. Командиру подчинены все чины и всякого звания люди, при заводе служащие, и потому он строго наблюдает за сохранением воинского порядка и чинопочитания.

§ 19. Инвалидные роты, находящиеся при оружейном заводе, считаясь в командировке от внутренней стражи, состоят в полном заведывании командира оного, который и входит с представлением по команде: о производстве за отличие, переводе, увольнении в отпуск и от службы офицеров помянутых рот.

§ 20. Командир наблюдает за тем, чтобы по всем частям завода должности и работы распределены были по сущей справедливости.

§ 21. Вследствие сего обязан командир почасту осматривать завод во всех его частях и буде в чем заметит неисправность, немедленно берет должные меры к восстановлению порядка.

§ 22. С другой стороны строго наблюдает командир, чтобы со всеми при заводе служащими, с оружейниками и мастеровыми, во всех отношениях поступаемо было по сущей справедливости, и все им принадлежащее до них бы доходило сполна и в надлежащее время.

§ 23. Командир завода должен особенно наблюдать, чтоб домашнее состояние всех заводских людей и непременных работников, не токмо не приходило в упадок, но напротив, умножаясь посредством трудолюбия и промышленности, улучшали собственное их состояние и соделывали их исправными мастеровыми и рабочими людьми. Вследствие сего командир завода обязан отдавать ежегодно краткий по сему предмету отчет Артиллерийскому департаменту.

§ 24. Командир отводит мастеровым и оружейникам места под строение домов на существующих узаконениях и наблюдает за полицейским порядком по всему заводу, как относительно чиновников, так и вообще всех чинов, мастеровых, оружейников и прочих жителей оного. <…>**

§ 26. Командир наблюдает, чтобы все строения, плотины, машины и инструменты содержимы были в исправности, и чтобы все по заводу потребные починки и всякого рода работы производились в надлежащее время с соблюдением казенного интереса, для чего почасту их лично все осматривает, и буде найдет где повреждения, то немедленно приводит в исправность. Относительно до вновь заводимых строений, или уничтожения старых, не приступая сам собою к исполнению, о первых сочинив чертежи и смету, сколько потребно материалов и денег, представляет заблаговременно Артиллерийскому департаменту, а о последних, с изложением причин и представлением свидетельства испрашивает разрешения. <…>***

§ 40. Командир внимательнейшим образом наблюдает за призрением больных в заводском госпитале, чтобы при всегдашней чистоте в палатах имели больные потребное белье, лекарство и пищу, состоянию здоровья каждого соответственную, также осматривает богадельню во всех подробностях и отношениях; и если в том или другом случаях найдет что-либо несоответственное положениям, на сии части изданным, тотчас принимает к восстановлению лучшего порядка меры.

§ 41. Из лугов, находящихся на заводской земле, те, которые за продовольствием казенных лошадей останутся излишними, командир разделяет состоящим при заводе мастерам, исключая служащих по контрактам и оружейникам, смотря по надобности их хозяйства.

---

* Опущены вопросы, относящиеся к деятельности заводского правления, обязанностям Артиллерийского департамента по заводу § 1–16.

** Опущен § 25 об отношении командира завода к заводским машинам и изобретениям.

*** Опущены § 27–39 о наблюдении командира завода за работой завода, всех его частей, расходом средств, материалов и пр.

§ 42. Командир наблюдает и ответствует за то, чтобы заводские леса вырубаемы были с должною бережливостью и чтобы употребляемы были все меры к сохранению оных; для чего разделяет их на годовые лесосеки; а для хозяйственных нужд чинов и служителей, состоящих при заводе и живущих в грани заводской, назначает в лесах части на вырубку дров и строевых дерев, испрашивая всякой раз на сие последнее разрешения инспектора оружейных заводов, который доносит о том для сведения Артиллерийскому департаменту.

§ 43. Командир наблюдает за воспитанием юношества по школе и об успехах имеет у себя именные списки; о чем по третям года доносит инспектору оружейных заводов и Артиллерийскому департаменту.

§ 44. О детях классных чиновников представляет командир инспектору оружейных заводов именные списки с отметками о способнейших и достойнейших для высшего образования. Сии дети с разрешения высшего правительства помещаются на общих правилах в военные учебные заведения.

§ 45. Дети оружейников и непременных работников будут обучаемы в школах: читать и писать, Закону Божию и арифметике; детям чиновников, состоящих при заводе, будут преподаваемы, кроме таковых познаний, грамматика российская, история и география. Командир завода назначает, кому из них преподавать тот или другой из показанных предметов обучения. <…>*

§ 75. Все и всех классов люди, в действительной службе заводской состоящие, судятся военным судом.

§ 76. Отставные мастеровые и непременные работники, жены и дети их, равно жены и дети женского пола мастеровых, оружейников и непременных работников, в действительной заводской службе состоящих, судятся за уголовные преступления гражданским судом. <…>**

§ 127. Ижевская заводская полиция под распоряжением полицмейстера заведывает жительствующими в заводе на основании Устава благочиния и городового положения.

§ 128. Полицмейстер с частными приставами в особенности наблюдает и ответствует за то, чтобы в оружейных слободах сохраняемо было устройство, тишина и благочиние и ничего противозаконного допущаемо не было.

§ 129. Полицмейстер с приставами в особенности наблюдает и ответствует за то, чтобы в лавках, на рынках, в питейных и гостиных домах съестные припасы и напитки продавались совершенно в пищу годные и для здоровья невредные, и ни в чем не было бы обмана в весе, мере, количестве и доброте; для чего почасту посещают все таковые места, поверяя весы и меры, и смотрят за добротою всего продаваемого. О съестных же припасах, продаваемых в лавках, составляя таксы, представляют оные на утверждение командиру.

§ 130. Полицмейстер с приставами разбирает и прекращает случающиеся между людьми заводского ведомства ссоры и драки, донося каждый раз командиру с объяснением всего при том случившегося; и если по обстоятельствам кто-либо подлежит наказанию, то ожидает о том приказания командира.

§ 131. Полицмейстер с приставами, когда будет извещен от смотрителя над работами, что кто-либо к работе не явился, обязан такового отыскать и к работе выслать; буде же кто в заводе и окрестностях не отыщется, о таковых немедленно доносить командиру.

§ 132. Полицмейстер с приставами наблюдает и ответствует за то, чтобы пожарные инструменты и пожарная команда всегда были в исправности и готовности к употреблению.

§ 133. Полицмейстер с приставами строго наблюдает, чтобы с завода не были похищаемы казенные материалы, а буде откроются где таковые в сохранении или в продаже, то немедленно доносить о том командиру, приняв деятельнейшие меры к возвращению в казну

---

* Опущены § 46–47 о надзоре командира завода за производством железа и уклада и непременными работниками; гл. III § 48–74 — об обязанностях правления завода.

** Опущены § 77–126 о непременных работниках.

похищенного, и вообще, при всяких розысках по подобным случаям дает руку помощи и деятельнейшим образом содействует не токмо к отысканию таковых похищений, но и к постановлению оным преград.

§ 134. Полицмейстер ежедневно, поутру и вечеру доносит командиру о состоянии завода по части полицейской, а особенно о всех примечания достойных происшествиях.

§ 135. Медицинские чиновники под руководством и подчиненностью командира завода наблюдают и ответствуют за то, чтобы в пользовании больных поступаемо было со всевозможною прилежностью и человеколюбием, и чтобы во всякое время страждущие могли получать возможную помощь; особливо же должны быть ими приняты все потребные меры к подаванию скорой помощи в случающихся иногда при машинных работах ушибах и повреждениях членов.

§ 136. Медицинские чиновники смотрят и ответствуют за порядок и целость имущества в аптеке и, ревизуя каждомесячно счеты аптеки о наличности имущества, доносят оружейному правлению.

§ 137. Госпитальный смотритель относительно заведывания, распорядка и ответственности по госпиталю остается на заведенных правилах, установленных по военным госпиталям.

§ 138. Смотритель лесов с помощниками смотрят и ответствуют, чтобы принадлежащие заводу леса не были вырубаемы и не был бы выжигаем из оных уголь на продажу; если же таковые злоупотребления будут открыты, то смотритель с помощью ближайшей земской полиции принимают нужные меры к доставлению на завод всего вывезенного леса или выжженного из него на продажу угля, и виновных, когда они принадлежат заводу, представляет в правление для поступления с ними по законам, избегая однако же, чтоб при таковых поимках не было никакого ненужного насилия, от которого могло бы последовать увечье.

§ 139. Смотритель за лесами наблюдает и ответствует за то, чтобы при рубке лесов для заводских потребностей соблюдены были данные правила для сбережения оных и отнюдь не было бы вырубаемо более назначенного количества. <…>*

§ 155. По Учреждению о губерниях[1] в сроки выборов во все должности из мастеровых и оружейников выбираются обществом по нескольку кандидатов к каждой должности; а из избранных утверждает командир завода, которые приводятся к присяге; по выслужении же оружейника в должности 3 лет, если вновь на следующее 3-летие избран будет, определяется оный не иначе, как с его согласия.

§ 156. Общественная оружейничья сумма состоит в ведении старост, хранится в заводской денежной кладовой; но за употреблением ее и доходами наблюдает правление и получает каждый месяц ведомости для поверки и рассмотрения доходов и расходов. Кроме текущих и определенных расходов общественной суммы, обществу оружейников позволяется экстраординарно издерживать не более 100 руб., но и то с дозволения командира завода; на прочие же расходы, как-то: на содержание мостов и мостовых и на все экстренные расходы, делать приговоры и утверждать правлению завода. Общественную сумму ежемесячно свидетельствовать общему присутствию правления.

§ 157. Больных мастеровых, оружейников и непременных работников и вообще служащих при заводе, кроме классных чиновников, отсылать в госпиталь, где содержать и пользовать их, как военнослужителей.

§ 158. Всех содержащихся в госпитале и получающих провиант от казны, весь провиант, исключая следующего на пропитание их семейства, удерживается в пользу госпиталя. <…>**

§ 170. Мастеровые оружейники, имеющие свои домы и заведенное хозяйство, суть за-

---

* Опущены § 140–154 об обязанностях заводского исправника и порядке увольнения, награждения заводских чиновников.

** Опущены § 159–169 о разделении мастеровых, оружейников на цехи и артели, определении выработки, обязанностях цеховых старост.

водские поселяне с потомками своими, оставаясь всегда при заводе, с коего иначе не могут быть удалены, как только по суду за дурное поведение или за тяжкие преступления по представлению командира.

§ 171. Рекруты и всякого другого звания люди, к заводу принадлежащие, поселяются в заводской слободе, и каждый таковый поселившийся приобретает все права, заводским поселянам дарованные.

§ 172. Каждому поселяющемуся в заводской слободе или лишившемуся от пожара дома дается позволение вырубить по отводу в заводских лесах потребный лес для построения дома и всего к хозяйству нужного и сверх того по рассмотрению начальства делается взаимообраз и денежное пособие к заведению хозяйства.

§ 173. Жена поселившегося в заводской слободе оружейника выписывается к нему на счет экономической заводской суммы из того места, где она находится.

§ 174. Каждый, из мастеров и оружейников; заводской поселянин должен прослужить в действительной заводской службе на обыкновенном положении 25 лет; после же срока сего продолжает он службу с получением к обыкновенной плате в прибавок еще награды, в следующих статьях означенные.

§ 175. Для заводских поселян, прослуживших беспорочно 25 лет, назначаются сверх обыкновенной заводской платы награды трех классов: 1-й — 150, 2-й — 100 и 3-й — 50 руб.

§ 176. К назначению наград сих представляет командир завода ежегодно инспектору оружейных заводов всех 25 лет выслуживших оружейников и мастеровых, с изъяснением: кого, по каким именно причинам, к которому классу награды удостаивает, а инспектор по внимательнейшем рассмотрении как службы и достоинства, так и состоянии семейства каждого назначает им награды и представляет о том на утверждение Артиллерийскому департаменту.

§ 177. Из мастеров и оружейников заводские поселяне, прослужившие сверх 25-летнего срока беспорочно еще 5 лет, получают в прибавок к награде еще пятую долю оной; и таким образом, чрез каждые 5 лет, которые кто беспорочно прослужит сверх 25 лет, прибавляется ему пятая доля первоначальной награды.

§ 178. Если за слабостью здоровья или от полученного увечья оружейник или мастеровой сделается неспособным к продолжению службы на заводе, хотя бы и не выслужил 25 лет, то по представлению командира с освидетельствования медицинского чиновника и личного удостоверения инспектора оружейных заводов отставляется таковый от службы чрез Артиллерийский департамент с назначением награды по расчислению, в предыдущий статье постановленному, и остается при заводе свободным заводским поселянином.

§ 179. Из мастеровых и оружейников заводской поселянин, прослуживший беспорочно 40 лет, имеет свободу оставить работу заводскую и получает по смерть ту самую награду, каковую он до того получал, и остается заводским поселянином. <…>*

§ 182. Вдовам и сиротам женского пола назначается особенное пособие по представлению командира завода, который, смотря по числу годов службы, по искусству и усердию к службе оставившего сирот, представляет чрез инспектора заводов Артиллерийскому департаменту о назначении им единовременного пособия или годового содержания, соразмеряя в сем случае расчет по вышепомянутым наградам.

Статьи, относящиеся особо к Ижевскому заводу

§ 183. При Ижевском оружейном заводе и в селах непременных работников быть школам для обучения детей.

§ 184. Всех детей мужеского пола мастеровых оружейного и железоделательного заводов считать заводскими кантонистами, а потому, по примеру Сестрорецкого оружейного завода, производить им узаконенное кантонистское содержание.

ПСЗ. — Т. 4. — Ст. 3357.

* Опущены § 180–181 о наказаниях, рекрутах и кантонистах.

№ 55

ОПИСАНИЕ ИЖЕВСКОГО ОРУЖЕЙНОГО ЗАВОДА, СДЕЛАННОЕ СОГЛАСНО РАПОРТУ КАМЕРГЕРА ДВОРА Е. И. В. КОЛЛЕЖСКОГО СОВЕТНИКА Н.В. ВСЕВОЛОЖСКОГО[1]

31 мая 1833 г.

1. В какой губернии завод состоит	Ижевский оружейный завод состоит в Вятской губ.
2. В каком уезде	В Сарапульском уезде
3. В каком расстоянии от городов а) губернского б) уездного	В расстоянии от Вятки — в 424, а от Сарапула — в 72 ¼ верстах
4. При какой реке, какое сообщение имеет сия последняя с системою судоходства низовых губерний	При р. Иж, по которой завод несет название, впадающей в р. Каму в 150 верстах от завода. По р. Иж судоходства от мелководия ее не производится, а оружие и металлы, выделываемые при заводе, сплавляются по назначению начальства по р. Каме с Гольянской пристани, отстоящей от завода в 35 верстах, куда перевозятся они сухопутно.
5. Сколько находится при заводе казенной земли, собственно под заводом и заводским поселением	Под фабричным строением находится земли 2 дес. 2350 саж., а под заводским селением — 633 дес. 1645 саж.
6. Как велико число оружейных работников: а) мужеского пола б) женского пола с) малолетних того и другого пола, не достигших возраста, в коем поступают в число оружейных работников	По оружейному заводу считается: оружейников, их учеников и вообще работников — 2905; заводских кантонистов от 7 до 18 лет: в фабриках у обучения мастеров — 810, при отцах за малолетством — 782, от 1 до 7 лет при отцах — 1104. По железоделательному заводу: мастеров, подмастерьев и работников — 211, жен оружейников, мастеровых и работников по обоим заводам — 3220, дочерей — 3361.
7. Сколько при заводе непременных работников, в каких селениях они живут и на каком расстоянии живут от завода, в чем состоит их обязанность к заводу	Непременных работников при Ижевском заводе состоит: в полном комплекте годных: конных — 500, пеших — 599. 1099. Помощников их: от 20 до 60 лет — 814, свыше 60 лет — 173, малолетних от дня рождения и до 20 лет — 1946. 2933.

АРХИВЫ УДМУРТИИ

А всего в сословии непременных работников мужеска пола душ — 4032,

женска пола душ всех возрастов — 4087.

Сии работники, проживая в 48 селениях и в различном расстоянии от завода, как значится по особо приложенному списку под литерою А*, имеют домов 1171, из числа оных работников все годные занимаются выполнением вне завода казенных работ, по годовому наряду назначаемых в продолжение времени от 200 до 240 дней, а именно: рубкою куренных дров и выжегом из оных на заводское действие угля, рубкою квартирных дров, рубкою и тескою из березового лесу ложевых для ружей болванок и разного роду клиньев, приготовляемых также и из другого рода лесу, рубкою обжигательных дров для обжига кирпича и извези и добычею для сей последней камня, рубкою соснового, елового и пихтового строевого на заводское употребление лесу и сплавкою первого сверху р. Ижа в заводе, приготовлением на заводское употребление дегтя, смолы, лубьев и мочальников и подобных тому припасов, из числа оных же годных работников употребляются некоторые в плотничные при заводе работы. Равным образом из числа годных конные, отделяясь от вышеупомянутых пеших работ, занимаются перевозкою в завод выжженного угля, и всех вышеизъянных лесных и прочих приготовляемых ими припасов и материалов, а также рубкою и перевозкою на заводское действие березовых молотовиц, перевозкою с завода на пристань оружия, лафетной оковки и металлов, и с пристани последних в заводе, они же употребляются в конные при заводе работы. Наконец, те и другие занимаются приготовлением для заводской конюшни сена, которое перевозится в заводе конными.

Что же касается до помощников непременных работников, то из них способными всегда пополняется комплекс годных в случае смены их или смерти; прочие же помогают годным в выполнении казенных и домашних их полевых и прочих работ. Из числа оных же помощников старшие и лучшего поведения употребляются по выбору всего общества в обязанности старшин, сотников и вахтеров для наблюдения за работами, а по селениям — в обязанности старост, выборных, магазейщиков и лесных десятников. Из них же менее способные употребляются в карауле как при селениях, так и при местах, где состоят заготовленные непременными работниками лесные и прочие припасы.

8. В приписных к заводу лесах какое количество десятин, на сколько лесосеков разделены они, какого роду лес строевой и нестроевой вырубается ежегодно и на какие именно надобности

Ижевский завод до Генерального по Вятской губ. земель размежевания имел в ведении своем лесных дач, как значится в имеющейся при заводе в копии карте 1782 г., присланной из бывшей Государственной берг-коллегии, вообще в окружности с удобными землями до 465 тыс. дес. Леса на всем оном пространстве разделены по той же карте на 566 делянок или лесосеков. Лес в оных лесных дачах произрастает главнейше из строевого: еловый, пихтовый, сосновый и частию листвен-

* Список селений в деле имеется, но не публикуется.

ный; из нестроевого же: березовый, липовый, осиновый, кленовый, вязовый, ильмовый и частию дубовый негодный. Все оные лесные дачи первоначально даны были для одного железоковательного завода, но поелику с 1807 г. устроен еще завод оружейный, то с увеличением действия заводского, с увеличением работающих на сих заводах людей и с размножением жителей как в заводе, так и вне оного, лес столько уже вырублен, что в настоящее время должно считать лесных дач менее 300 тыс. дес., местное заводское начальство, дабы не встретить впоследствие времени недостатка для заводского действия в лесах с давнего времени делает настояние о приграничении к означенным лесным дачам еще потребного количества лесов, предположив приграничить оных еще до 350 тыс. дес., которые однако ж не приграничены. Между тем по Генеральному земель размежеванию Вятская межевая контора[2] за наделением состоящих в грани заводской по вышеприписанной карте 1782 г. государственных крестьян узаконенною пропорциею и за отрезкою превосходного числа в казну, сделав заводу новую дачу, назначила оному вообще и с селениями непременных работников всей удобной и неудобной земли до 161 тыс. дес, в числе же их лесных дач — до 136 тыс. дес., но и сии дачи в качестве своем весьма уже изменились. Сие межевание хотя в прошлом 1832 г. и утверждено уже Правительствующим сенатом, с тем, чтоб Ижевскому заводу взамен отсуждаемых лесов приграничено было вновь других в достаточном количестве; но сие решение Сената в исполнение еще не приведено, и завод заведывает лесами по настоящее время по вышеизъясненной карте 1782 г. Сколько вырубается лесу ежегодно и на какие именно надобности, прилагаются о том 2 ведомости под литерами Б и В*.

9. Когда учрежден завод

Ижевский завод основан по указу Государственной берг-коллегии с 1759 г. графом Шуваловым и состоял в собственности его до 1764 г., в оном за долг взят в казну; таким образом до 1807 г. в заводе сем производилась одна только выковка металлов и дело якорей, а в сем 1807 г. по высочайшему указу 20 февраля в оном же заводе открыт оружейный.

10. Когда поступил в Артиллерийское ведомство

В 1809 г.

11. Когда изданы правила, служащие основанием его действия по разным частям

Высочайше утвержденные штаты 20 февраля 1807 и 19 декабря 1829 гг. Сей последний штат принят к исполнению с 1 июля 1830 г., сверх того до последнего штата завод руководствовался правилами, начертанными в проекте горного положения, высочайше утвержденном в 15 день марта 1807 г.

* Ведомости в деле имеются, но не публикуются.

12. На какую сумму имеется на заводе строений: а) числящихся в капитале б) не числящихся в капитале и возведенных из прибылей	На какую сумму состоит в заводе строений прилагается особая ведомость под литерою Г*.
13. Какие имеются на заводе машины, для какого именно употребления и на какую сумму	О машинах прилагается при сем особая ведомость под литерою Д*.
14. Какое количество ежегодно приобретается для каждого завода железа, укладу для делания разных сортов стали, красной и желтой меди, откуда и чего стоят сии металлы	О количестве выкованных в 1832 г. металлов с означением цен прилагается при сем особая ведомость под литерою Е**.
15. Откуда завод получает ложевые деревья? Если из казенных лесных дач, то что платится за срубку, отесание и доставление на завод каждого дерева, если же от подрядчиков, то по каким ценам	Ижевский завод березовые ложевые деревья для ружей получает из заведываемых оным до сего времени казенных лесных дач. Добыча и перевозка их производится годными непременными работниками. За рубку и отесание на месте платится за 4 шт. по 11 ⅔ коп.; за перевозку их с мест заготовления в завод из разных расстояний причитается платы в сложности по 1 ¼ коп. за каждую штуку по настоящему расположению мест, в коих ложевые деревья добываются, в последствие же времени по мере отдаления от завода изобилующих годных березовым лесом мест и самая плата за доставку березовых деревьев должна увеличиваться.
16. Сколько четвертей и какого именно угля требуется на выделывание полного годового наряда оружия, каким образом, откуда и по каким ценам оный приобретается	О количестве потребного для действия обоих заводов угля древесного смесового, прилагается при сем ведомость под литерою Ж*. Каким способом приобретается сей уголь, объяснено в 7-м пункте, обходится же заводу всеми расходами 24 коп. за четверть.
17. Откуда и в каком количестве получает завод ежегодно точила, селитру и купорос, также порох для пробы стволов и свинец для пуль	Англинские для завода точила с давнего времени заготовляет в Санкт-Петербурге Артиллерийский департамент по 100 и 120 шт., смотря по надобности, но неопределительно каждый год; откуда доставляются водой. Сверх того завод также неопределительно, но по надобности, заготовляет покупкою и подрядом точила мячковские, косвинские и печерские, свинец, селитру и купорос, сии последние 2 вещи весьма не в значительном количестве, порох же по пропорции выделки оружия покупается по казенной цене с Казанского порохового завода.

* Ведомость в деле не обнаружена.
** Ведомость в деле имеется, но не публикуется.

18. Где и каким образом покупаются для заводов разные другие материалы	Потребные для действия и содержания завода разные материалы и припасы покупаются в заводе подрядом и покупкою.
19. Где хранятся принятые на заводы материалы	Принятые на заводы материалы хранятся в металлическом и припасном магазинах, равно в магазине при Гольянской пристани.
20. Какое огнестрельное оружие выделывается на заводе	На заводе сем выделываются ружья пехотные, драгунские, гусарские, конно-егерские, штуцера, пистолеты, тесаки гвардейские и армейские, равно ружейные принадлежности, как-то: пульные формы, винтовальные доски и нажимы.
21. Во что обходится выделка каждого рода оружия, считая кроме расходов на содержание завода и задельную плату, проценты с капитала, в заводских имуществах, машинах и т. п. заключающегося	По окончании за 1832 г. генеральных отчетов о цене оружия всеми расходами составить счету невозможно, а во что обошлись выделанные с 1831 г. ружья и прочая принадлежность, прилагается при сем ведомость под литерою 3*, впрочем как в 1832 г. приготовлено оружия несравненно более, то и цена оному должна уменьшиться.
22. Из каких именно заведений, снарядов и приспособлений состоит Ижевский железоковательный завод, отдельно ли он устроен от оружейного завода, или в соединении с оным	Ижевский железоковательный завод, будучи устроен соединенно с оружейным, заключает в себе фабрики кричную и укладную, в первой куется кричное железо, а в последней — уклад и перетяжка мелкосортового железа. В кричной фабрике действует от 17 водяных колес, 15 молотов на 8 горнов о 15 огнях, сверх того — 2 молота для дела новых и починки старых молотов, на 2 горна при трех огнях. В укладной — от 5 колес 5 молотов, один — для дела уклада, при одном горне на 2 огня, 3 — для протяжки мелкосортового железа при трех горнах и огнях и один — для дела валов и других тяжеловесных припасов и инструментов для машин обоих заводов. При кричной фабрике находятся в двух кожухах 2 меховые цилиндрические машины, которые действуют порознь от двух водяных колес для доставления духу всему кричному действию. Укладная получает дух от таковой же машины, действующей на стволозаварную, пластиночную и сталеделательную фабрики оружейного завода. Вода же для действия машин пропущена из пруда ларем и сообщается на действие обоих заводов водопроводными трубами**.

ЦГА УР, ф. 4, оп. 1, д. 203, л. 25–31.

* Ведомость в деле имеется, но не публикуется.

** Подпись отсутствует.

АРХИВЫ УДМУРТИИ

№ 56

РАПОРТ КАМЕРГЕРА КОЛЛЕЖСКОГО СОВЕТНИКА Н.В. ВСЕВОЛОЖСКОГО КОМАНДИРУ ИЖЕВСКОГО ОРУЖЕЙНОГО ЗАВОДА ГЕНЕРАЛ-ЛЕЙТЕНАНТУ И КАВАЛЕРУ И.А. НЕРАТОВУ О СОДЕРЖАНИИ В УПРАВЕ БЛАГОЧИНИЯ АРЕСТАНТОВ В ОКОВАХ

5 июня 1833 г.

Спешу донести Вашему превосходительству, что при осмотре мною управы благочиния, я нашел между прочих арестантов двух секретных, скованных и по спросе мною: за что содержатся? объявлено «за сочинение просительного письма против начальства». За сию самую вину нашел я подобно двух содержимых на гауптвахте и одного у провиантских магазейнов; вследствие чего потребовал я словесно от господина заводского полицмейстера подробную ведомость о всех содержащихся под стражею, каковую лично получил вчерашнего числа от полицмейстера 8-го класса Смирнова. Из оной усмотрел, что сверх выше мною помянутых пяти арестантов содержатся еще двое за ту же вину в арсенале и госпитале, но с отметкою: «за ложный донос на местное начальство о разных противозаконных действиях и притеснениях мастеровых». По самой той ведомости значится, что сии все 7 чел. мастеровых арестованы прошлого 1832 г. января 4-го дня, ровно 1 год и 5 месяцев, без всякого решения своей судьбы и содержимы под самым крепким караулом в оковах!

Столь важное обстоятельство вынуждает меня покорнейше просить Ваше превосходительство наипоспешнее меня уведомить: по какой причине участь сих арестантов столь долгое время не решена? В какой силе и на кого состоялся их донос? К кому и от кого он получен? Кто исследовал неблагонамеренные их действия? Что по сему делу открылось, дошло ли оно до высшего начальства и известен ли о сем его сиятельство господин военный министр. Все сии обстоятельства представляя на благоусмотрение Вашего превосходительства, буду ожидать надлежащего с Вашей стороны отзыва.

Двора его императорского величества камергер
коллежский советник *Всеволожский*

ЦГА УР, ф. 4, оп. 1, д. 203, л. 32–32 об.



Сургучная печать Ижевской оружейной конторы.
20 июня 1833 г. ЦГА УР, ф. 20, оп. 1, д. 11, л. 127об.

АРХИВЫ УДМУРТИИ

№№ 57–60
ПЛАНЫ ФАСАДОВ ЖИЛЫХ ДОМОВ МАСТЕРОВЫХ, ИНОСТРАННОГО МАСТЕРА, СВЯЩЕННИКА В СЕЛЕНИИ ИЖЕВСКОГО ЗАВОДА

9 июля 1833 г. — 17 июля 1839 г.

№ 57
ДЕРЕВЯННОГО ДОМА МАСТЕРОВОГО И. ФИЛИМОНОВА НА БАЗАРНОЙ УЛИЦЕ

9 июля 1833 г.

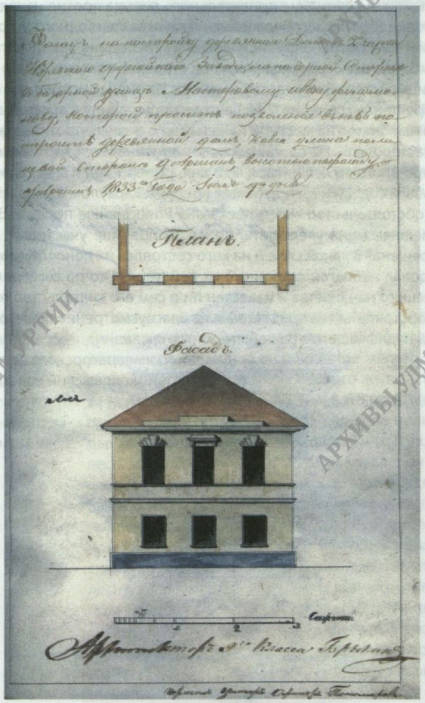

По плану значится всего места: длина по улице — 15 саж., двор с огородом — 26 саж., что составляет 39 кв. саж., смежно с соседями, с мастеровым по правую сторону с Ермолаем Родионовым, по левую — с Михайлом Вараксиным, и огородом — с мастеровым с Ефимом Коробейниковым.

Архитектор 9-го класса *Брыкин*

ЦГА УР. ф. 4, оп. 1, д. 210, л. 7–7 об.

№ 58
ДЕРЕВЯННОГО ДОМА ОТСТАВНОГО М. ОПАЛЕВА ПО СТАРОЙ УЛИЦЕ

4 октября 1833 г.



По плану значится всего места: по улице — 13,5 саж., двор с огородом — 27 саж. 1 аршин, что составляет 369 кв. саж. Смежно с соседями, по правую сторону — вдова губернского регистратора Иоанна Николаи, по левую сторону — с мастеровым Яковым Михеевым и огородом — с Фомой Симаковым.

Архитектор 9-го класса *Брыкин*

ЦГА УР, ф. 4, оп. 1, д. 210, л. 11–11 об.

№ 59
ДЕРЕВЯННОГО ДОМА ИНОСТРАННОГО МАСТЕРА И. ДОРНБУША НА БАЗАРНОЙ УЛИЦЕ

8 мая 1834 г.

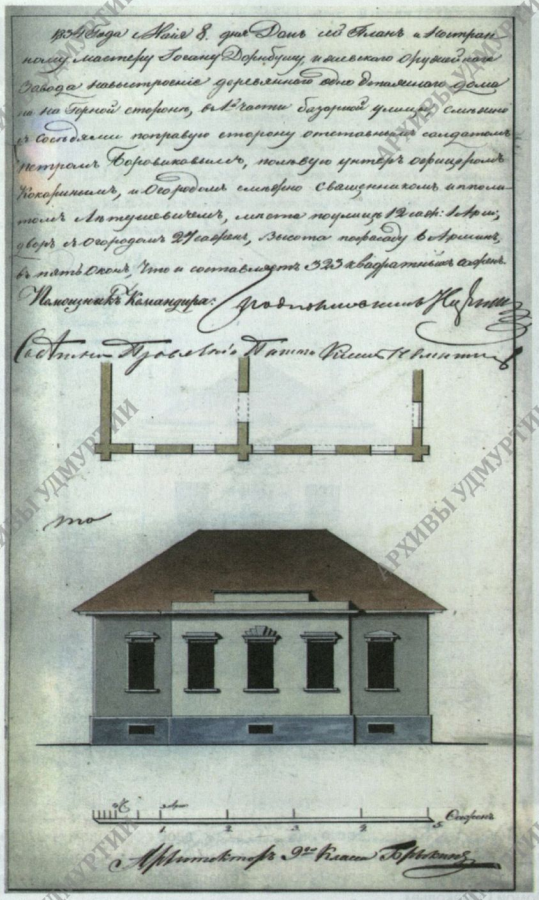

ЦГА УР. Ф. 4, оп. 1, д. 210, л. 18.

№ 60
ДОМА И ФЛИГЕЛЯ СВЯЩЕННИКА АЛЕКСАНДРО-НЕВСКОГО СОБОРА И. ТРАПИЦЫНА НА КУРЕННОЙ УЛИЦЕ

17 июля 1839 г.

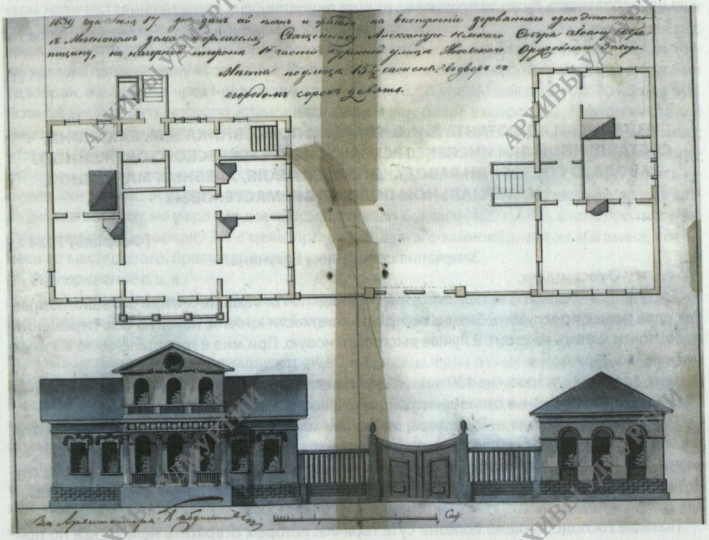

ЦГА УР, ф. 6, оп. 1, д. 1а, л. 5.

№ 61
ПРЕДПИСАНИЕ ПРАВЛЕНИЯ ИЖЕВСКОГО ОРУЖЕЙНОГО ЗАВОДА ЗАВОДСКОЙ ПОЛИЦИИ О СОБЛЮДЕНИИ МАСТЕРОВЫМИ ПОРЯДКА ПРИ СТРОИТЕЛЬСТВЕ ДОМОВ СОГЛАСНО ПЛАНАМ, ПОДПИСАННЫМ АРХИТЕКТОРОМ

2 ноября 1833 г.

По введенному напред сего порядку, на всех вообще выдаваемых жителям завода на постройку вновь домов планах и фасадах, непременно должно быть показываемо: во-первых, какое имеет пространство вообще то место, на котором должен быть дом, как в длину по улице, так и в глубину с огородом, и сколько вообще заключается в оном квадратных сажень; во-вторых, чьи дома смежны как с той, так и с другой стороны, а равно и с огорода; но на представленных оною полициею при рапорте от 28 октября фасадах на постройку вновь таковых домов мастеровым Иову Тарасову с товарищами одиннадцати человекам, всего этого не показано; а посему хотя бы и следовало их перечертить, но по случаю занятия чертежников другими важными делами, правление оружейного завода оставляет их в настоя-

щем виде, и, утвердив оные своим подписом, препроводило их к г. архитектору с тем, чтобы он все вышеписанное пояснил на обороте каждого фасада, и, подписав, отослал их прямо от себя для выдачи по принадлежности в оную полицию. Давая о сем знать оной, правление сие предписывает, при построении мастеровыми домов с своей стороны строжайше наблюсти, чтоб ни малейшего отступления против сих фасадов не было, в противном случае всякая несообразность будет исправляема на счет виновных, сие допустивших.

Помощник командира подполковник *Нератов 1-й*

ЦГА УР, ф. 4, оп. 1, д. 210, л. 2–3.

№ 62

ИЗ ЗАПИСКИ АДЪЮТАНТА Е. И. В. ГВАРДИИ ПОЛКОВНИКА И.М. БАКУНИНА, СОСТАВЛЕННОЙ ПРИ ИНСПЕКТОРСКОМ ОСМОТРЕ ИЖЕВСКОГО ОРУЖЕЙНОГО ЗАВОДА, О СОСТОЯНИИ ЗАВОДСКОГО ГОСПИТАЛЯ, ХЛЕБНЫХ МАГАЗИНОВ, МАТЕРИАЛЬНОМ ПОЛОЖЕНИИ МАСТЕРОВЫХ

[Февраль] 1834 г.*

Замечания полковника Бакунина:

<…>** О госпиталях.

Госпиталь — большое ветхое строение, которое почти везде течет, при больших поправках едва может прослужить 5 лет и по причине ветхости кровли, которую всю переменить надо, почти чинить не стоит, а лучше выстроить новую. При мне в госпитале было к 1 января больных 71 чел.

Весь госпиталь устроен на 150 чел. и надо сказать, что насчет белья, одежды, пищи и чистоты, все было при мне в отличном порядке, равно как и госпитальный резерв.

При Ижевском заводе — 2 доктора: старший и младший, оба живут на дворе госпиталя, так что в случае нужды сей час могут подать помощь больным. Лазаретные служители все назначены из стариков, потому что никто из молодых и здоровых, имев мастерство, в служители идти не хочет. При лазарете при каждом докторе для обучения в фельдшера находятся по 2 кантониста.

Главные господствующие болезни суть горячка, которых отвратить нельзя, как по причине болотистого грунта, на котором находится частию Ижевское селение, так и по самому роду занятия непременных работников, находящихся по целым неделям в холодное время и в ненастье в лесах при рубке дров.

Здесь также много бывает глазных болезней, которые по роду занятий мастеровых в кузницах и на заводе неизбежны.

Говоря о госпитале, обязанностью считаю упомянуть, что госпиталь, арсенал и металлический магазин находятся по штату под особенным ведением помощника командира г. подполковника Иценки, и что все 3 найдены мною на счет порядка в отличном состоянии, в металлическом магазине не только дельное, но и бракованное железо и чугун по сортам прибраны так, что всему видна учетность.

Распоряжение е. и. в.:

Предписать озаботиться исправлением госпитального строения по возможности и сообразить нельзя ли тут же устроить богадельню.

Для населения около 24 тыс. душ двух врачей недостаточно, а потому испрашивается с сим вместе высочайшее соизволение о назначении по крайней мере еще двух врачей.

<…>*** О состоянии здания хлебных магазинов.

---

* Датируется временем проверки.

** Опущены разделы о состоянии машин, заводских строений, кузниц, жилых строений, арсенала.

*** Опущен раздел о поправке каменной соборной церкви.

Здание хлебных и других магазинов на плане под литерою Е, состоит из трех корпусов, обширно, и поправки требует теперь только один и даже покамест отложить можно, потому что остальные 2 достаточны для помещения потребностей завода. Говоря о магазинах, нельзя не пожалеть, что генерал Нератов изменил системе предместника своего генерал-майора Грена, у которого всегда в магазине были запасы, и испугавшись, что муку в большом количестве находящуюся до него в магазине, не раскупают по дешевизне на рынке, и она может скоро испортиться, торопился ее продать и очистить магазины. Теперь хотя так, как в прошлом году по приговору мастеровых, иногда и закупают муку, но это бывает тогда, как уже цены на муку возвысятся. Во время приезда моего в магазине весь провиант был разобран, и на рынке чрез неделю мука вдруг с 1 руб. 60 коп. дошла до 2 руб. 20 коп. за пуд. Если бы зимний путь нескоро установился, она бы еще более вздорожала. В таком месте как Ижевск, надо принять за коренное правило: непременно иметь всегда запасные магазины, чтобы в случае, что подвоз вдруг по распутице или другой причине остановится, по недостатку в хлебе не возникли беспорядки. Казна не только, имев магазины, ничего терять не может, потому что все народонаселение получает жалованье, которое, удержав потом, казна деньги воротит, но мера сия доставит еще пользу богадельной сумме, в которую по существующему здесь порядку 3% с цены провианта, взятого займообразно из магазина, поступают от мастерового, бравшего оной.

Распоряжение е. и. в.:

Предлагается Артиллерийскому департаменту, приняв за правило, иметь всегда запасные магазины по мнению полковника Бакунина и представить о том соображение.

О мельницах.

К заводским зданиям принадлежат еще 2 мельницы, одна из них, в двух верстах от завода учрежденная, мукомольная об одном поставе с маслобойней и толчеей, экономическими средствами ныне вычинивается; больших же издержек на нее не стоит употреблять, потому что доход с оной слишком незначителен, всего бы лучше место при мельнице и самую мельницу отдать с публичного торгу на аренду, буде охотники явятся.

Пильная мельница так ветха, что когда в ней пилят, страшно смотреть, то и гляди что развалится. Новую мельницу положено устроить в нынешнем году; оная для завода необходима и нельзя не удивляться, видя состояние существующей ныне, что раньше не думали о постройке новой.

Проект новой мельницы майора Елфимова по смете обходится до 20 000 руб., но по причине вышеобъясненной оная должна обойтись по моему мнению дешевле. Механизм новой мельницы будет тот же почти, что был в старой, потому что действие оного находили весьма удовлетворительным. <…>*

О состоянии мастеровых.

Насчет состояния мастеровых разделить можно на 3 класса: к 1-му классу, то есть к имеющим хорошее состояние, причислить можно не менее половины из числа состоящих на заводе мастеровых: у каждого из них порядочный дом или изба в 2 и даже в 3 комнаты с хорошим надворным строением, по одной лошади, от 2 до 3 коров, несколько штук мелкого скота, по порядочному огороду, по сенокосу; и получая жалованье от 15 до 20 руб. в месяц, хотя особенно богатых нет, но все живут достаточно и ни в чем нужды не терпят; ко 2-му классу, то есть к имеющим изрядное состояние, причислить можно около ¼ числа мастеровых: каждый из них имеет по порядочной избе с клетью или даже из двух комнат состоящей, у каждого по корове, даже и по 2 и редкий без лошади; пользуются меньше против первых сенокосами, имеют свои огороды и получая задельного или окладного жалованья от 8 до 12 руб. в месяц, живут порядочно, но уже не столь достаточно как в 1-м классе значащиеся; к 3-му классу, то есть имеющим бедное состояние, принадлежит остальная ¼ масте-

* Опущен раздел о Гольянской пристани, степени исправности гидравлических сооружений, выделке оружия, увеличении штатов, железоделательном заводе и возможности увеличения выпуска железа.

ровых. Класс сей состоит из мастеровых, употребляющихся в поторжные работники из отставных и дурного поведения задельщиков; в последнем классе сем, хотя у каждого есть по избе, но по большей части в плохом состоянии, редко у которого есть лошадь, весьма у немногих есть корова, у каждого огород; не получая вовсе платы или только поторжную плату по 10 коп. в день и никакого другого содержания, половина сего класса еще кой-как питается, остальная почти вся ходит по миру. Поторжный цех составляют по большей части мастеровые, вышедшие из оружейного или кричного завода за летами, слабостию здоровья и увечьем; люди сии без сомнения по старости и слабости немного сработать могут, но плата, получаемая ими по 10 коп. в день на человека, при нынешней дороговизне хлеба, недостаточна на прокормление его одного, не говоря уже о семействе, отлучиться с заводу и от работ он не может, а кормиться нечем. Заводское начальство силою увольняет их от работ, чтобы дать им способ что-либо заработать на стороне или хоть дров запасти; но по существу здешнего края, здесь им зимою заработать ничего нельзя, лишь остается одно средство для прокормления — просить милостыню.

Насчет отставных сказать можно, что положение многих из них совершенно бедственное, прослужив лет 30 и более, они, выйдя в отставку, не получают никакого содержания, и как поселяне заводские лишены права удалиться на жительство где-либо в другом месте.

Многие из ныне еще служащих мастеровых в нынешнем году, руководствуясь штатом 1829 г., получили по 50, по 100 и даже 150 руб. ежегодно награждения; но находящиеся уже в отставке сею милостию не могли воспользоваться по причине, что положение обратного действия иметь не может.

Распоряжение е. и. в.:

Награждения сии продолжаются и по отставке.

Самым хворым правление завода хотя и выдает пособие провиантом, но позволить желающим удалиться, и, как они говорят, хоть умереть на родине, было бы истинное им благодеяние и облегчение заводу, которому никакой пользы они принести не могут, отпущать их на родину могло бы со временем принести пользу и государству. Каждый из сих стариков во своей деревне или в избранном им местопребывании, более или менее занимаясь своим мастерством, находил бы сбыт, которого на Ижевском заводе по многочисленности мастеров для своих произведений он найти не может; и некоторые, обучая учеников, со временем распространили бы ружейную и другого рода железоделательную промышленность в местах, где об оной и теперь понятия не имеют.

Распоряжение е. и. в.:

Его императорское высочество, принимая во внимание, что люди сии совершенно бесполезны заводу и оный собою только тягость, полагает возможным дозволить им возвращение на родину или вообще увольнение от жительства на заводе, на что испрашивается чрез г. военного министра высочайшее соизволение.

Насчет отставки поступившие из рекрут в мастеровые меня просили ходатайствовать у высшего начальства, чтобы им давали отставку наравне с рекрутами, поступающими в солдаты, чрез 25 лет, потому что большая часть из них, поступая на службу уже в летах из податного состояния, при всем желании 40 лет, по штату мастеровым служить определенные, служить не в силах и считают некоторым образом несправедливым; ибо они уже платили подати казне и, поступая в рекруты, полагали как и все, прослужа 25 лет беспорочно, коли Бог приведет, воротиться на родину. Если начальству неугодно их уволить раньше 40 лет, то все-таки они просят хоть разрешить им последнее. <…>*

Распоряжение е. и. в.:

По сему предмету предлагается Артиллерийскому департаменту вместе с заводским начальством сделать надлежащее соображение и представить оное в наивозможной поспешности.

* Опущен раздел о мастеровых, поступивших на службу из пахотных солдат.

Нечрезмерно ли обременены мастеровые работами?

На инспекторском смотре, произведенном мною в ноябре 1833 г., мастеровые мне приносили жалобу насчет чрезмерного обременения работами. В сем году и вероятно неоднократно и в прочих заставлять работать даже выполнивших уроки, не только по многим праздникам и по воскресным дням, но даже и в торжественный день коронации государя императора и сверх того ежедневно ко всегда существовавшему рабочему времени от 4 утра и до 7 вечера, прибавили еще рабочий час, так что люди с работы распущались вместо 7 час. вечера только в 8, между тем как штатом, высочайше утвержденным, положено работать оружейникам от 10 до 11 час. в сутки, без сомнения единственная причина сему — желание командира завода выполнить совершенно весь наряд, несмотря на остановку, происшедшую от переделки гидравлических работ, и сделать сколь возможно более оружия, сходно с предписаниями на то департамента. Но по моему мнению не должно увлекаться одним усердием и прежде чем что-либо приказывать, обдумать хладнокровно все выгоды и невыгоды от сего происходящие:

1. Быть на работе 11 час. в сутки не безделица, в особенности взяв в рассуждение, что в сборный час поутру в 4 час. до 5 и после обеда от 12 до 1-го в полное отдохновение людям почти присесть нельзя, потому что по обширности завода, иному версты две и более идти надо, так что кругом одного ежедневного перехода верст 6 положить можно, выйдет что люди на ногах около 12 час.; и молодому в пору, каково же старикам, прослужившим 25 и даже 30 лет, мне иные из них на счет прибавленного часа от 7 до 8 час. почти со слезами говорили, что рады бы работать, но глаза их при свечке работать долго устают, и что они, несмотря на все желание, в этот час немного лишнего сделать могут, и это им один лишний расход на свечи; прочие мастеровые просили об отмене сверх штата прибавленного часа, так же по причине тягости глазам, что весьма естественно, и, как выше упомянуто, мною замечено много страждущих глазами. Если для выполнения нарядов необходимо прибавлять час, то мастеровые просят лучше прибавить оный летом, а не зимою.

2. Заставлять работать по воскресеньям здесь вредно, потому что расстраивает хозяйство мастеровых, это есть единственный день, в котором базар и что-либо купить можно; но расстройство хозяйства — еще ничего; главное — вред, который сие приносит нравственности оружейников. Вместо того, чтобы начальство завода, как военное, побуждало людей ходить к обедне, оно у них отымает возможность и когда в месяц целый и более быть у обедни чрез таковое распоряжение, многие привыкают не ходить в церковь, и даже иной раз, когда и нет работы в воскресенье, они к обедне не идут, и, наконец, в них рождается равнодушие к вере и постепенное умножение разврата.

Распоряжение е. и. в.:

Поставить в обязанность заводского начальства печись о том, чтобы мастеровые свято соблюдали постановления религии. Если в одно или два воскресенья в году заставлять не выполнивших урок работать, то сие не может еще принести вреда в нравственном отношении.

3. Прибавка рабочих дней или часов в военное время никогда не подает повода к ропоту; мастеровые слово экстренность, упомянутое в штате (который грамотный их читал), тогда очень хорошо понимают. В мирное время всякая прибавка к 10-ти или 11 час., положенным штатом, и работа по праздникам им невольно кажется прихотью командира, желающего выслужиться насчет их трудов; от чего самого возникают ропот, жалобы, просьбы и следствия, и комиссии, которые поневоле у мастеровых и правления завода отнимают более рабочего времени, чем на прибавке рабочих дней хотели выиграть.

Распоряжение е. и. в.:

Излишнее обременение мастеровых поставить на вид заводскому начальству, с строгим подтверждением не отступать от правил, в штате изложенных.

С 6 января нынешнего 1834 г. правление завода, видя, что прошлогодний наряд с изли-

шеством кончен, уничтожило прибавленный им против штата рабочий час от 7 до 8 час., и с приезда моего несколько воскресных дней и праздничных мастеровые были уволены от работ, нынче же им объявлено, что если они до 700 ружей в неделю будут выделывать, то все воскресные, кроме не выполнивших урок, работы производить не будут. <…>*

ЦГА УР, ф. 4, оп. 1, д. 204, л. 27–27об., 28–29, 40–41 об., 42–44.

№ 63
ИЗ ДОНЕСЕНИЯ ГВАРДИИ ПОЛКОВНИКА И.М. БАКУНИНА ГЕНЕРАЛ-ФЕЛЬДЦЕЙХМЕЙСТЕРУ О СОСТОЯНИИ ШКОЛ В ИЖЕВСКОМ ЗАВОДЕ И ОКРУГЕ

[Не ранее 15 апреля 1834 г.]**

<…>*** При Ижевском заводе — 2 собственно заводские школы и 3 сельских. Обе заводские школы расположены в каменном одноэтажном хорошем доме, разделенном на 2 половины, из коих в одной помещена школа, где учатся дети чиновников, а в другой — дети мастеровых.

Школа детей чиновников на счет образования оных могла быть лучше, инспектором оной — полицмейстер, он наблюдает только за тем, чтобы учителя и дети ходили в школу. Учителя здесь — священники, которые по духовным обязанностям своим иногда в классе быть не могут. Начальство не печется достаточно о снабжении школы хорошими учебными книгами, чиновники, имеющие детей в школе, хотя и посылали на свой счет купить детям книг на Нижегородскую ярмарку, но купили книги весьма старые, а не те, по которым ныне при обучении следуют в училищах в Санкт-Петербурге. Обучающий здесь грамматике и географии священник Лятушевич, знающий и усердный молодой человек, но сюда бы надо, если можно, прислать из Петербургского университета или из Казанского из вновь выпускаемых студентов человека, хорошо знающего математику и историю, в учителя, жалованье из штатного ему можно дать до 750 руб. с казенною квартирою, что для молодого человека, начинающего службу, не безделица.

По случаю смерти бывшего здесь учителем математики чиновника Григорьева, обучает оной пастор, преусердный молодой человек, выпущенный из Дерптского университета, хорошо знающий математику, но не довольно утвердившийся в русском языке, чтобы мог с большими успехами преподавать оную; истории учит протопоп здешнего собора, больших успехов по сему классу я не нашел. Вообще должно заводскому начальству иметь более надзора за школою и снабдить ее необходимыми хорошими учебными книгами, без чего успехов ожидать нельзя.

В школе детей мастеровых учат катехизису, Закону Божию, немножко Священной истории и четырем правилам арифметики. Для общей массы, по моему мнению, сего за глаза достаточно; но мне кажется полезно бы было учредить для способнейших верхний класс, где бы их учили грамматике, всей арифметике и правилам заводского счетоводства; из этого класса поступали бы ученики в писари или другие заводские малые должности, а те, которые отличные, в чертежную к архитектору, где бы учились еще рисовать и снимать с натуры планы строений и машин. В каждые 4 или 5 лет одного или двух из лучших учеников полезно бы было отправлять в Петербург в техническую школу, чтобы их поощрить к учению и чтобы в помощниках заводскому механику недостатка не было. По числу умножающегося

---

* Опущены разделы о распределении работ, нарядах задельщиков, расценках за работы, казенной амуниции, о претензиях по железоделательному заводу. Подпись отсутствует.

** Датируется временем проведения обследования.

*** Опущены сведения о выдаче провианта и фуража непременным работникам, поборах со стороны священников, улучшении благосостояния непременных работников, пополнении их числа.

АРХИВЫ УДМУРТИИ

здесь класса оружейников и машин со временем будет более и следственно потребно будет более людей, знающих для надзора за оными.

На счет сельских школ для детей непременных работников, оных — 3: 1-я — в с. Гольянах, 2-я — в Юськах, 3-я — в с. Завьялово, в каждой обыкновенно находится от 24 до 30 мальчиков, их учат тому же, чему и детей оружейников; школы сии, смотря по цели их выучить грамоте, катехизису и четырем правилам арифметики, довольно изрядны, во всех обучением занимаются священники с причетниками, лучшая из сельских школ — в с. Завьялове, где священник, кажется, более школою занимается, чем в с. Гольянах и Юськах, и на счет сей заслуживал бы поощрения. Я приказал в школах сих арифметике учить более тем примерным расчетам, которые отцы их по роду работ с заводом имеют, чтобы мальчики хоть наизусть выучились: что, за какое количество работы платы непременным работникам получить должно и чрез то не могли быть обмануты при раздаче им следующего и от незнания не приносили пустых просьб.

Действительная польза сельских школ, почему далее можно желать, чтобы число учеников в оных было несколько увеличено, состоит в том, что большая часть заводских селений населена вотяками, из которых многие почти не говорят по-русски, а в школах обучающиеся мальчики весьма скоро говорить по-русски выучиваются.

При школах сих опять заметить должно недостаточное попечение заводского начальства, здания школ весьма плохи, и в Завьяловской мальчики от холоду едва сидеть в классе могут. Книг бездельных* даже весьма мало; бумаги, перьев недостаточно отпускают, все по недостатку внимания. Казною на содержание школы мастеровых и трех школ сельских положено 800 руб. ежегодно; на эти деньги школы должны бы не терпеть недостатка в учебных книгах; оных должно бы быть гораздо больше, чем теперь.

Правление завода ежегодно на школы издерживало до 400 руб., но из оного числа около 200 руб. [должно] платить за получаемые газеты, как-то видеть можно из прилагаемого рапорта правления за № 893** с выпиской из расходов по всем школам за 3 года: рублей 90 платить сторожам и за поправки, затем на бумагу, перья и книги на 4 школы выходит рублей на 100 ежегодно; много ли всего этого на эту сумму иметь можно, легко рассудить. На счет денег, издержанных из школьной суммы на газеты, я предложил правлению: не лучше ли бы оные перечислить и пополнить из суммы, остающейся от канцелярских расходов, чтобы иметь возможность вдруг ныне же купить лучшие, вновь изданные для преподавания по разным предметам книги, коими руководствуются в казенных учебных заведениях столицы. <…>***

ЦГА УР, ф. 4, оп. 1, д. 239, л. 3–5 об.

№ 64
РАСПОРЯЖЕНИЕ КОМАНДИРА ИЖЕВСКОГО ОРУЖЕЙНОГО ЗАВОДА И.А. НЕРАТОВА СОВЕТНИКУ ПРАВЛЕНИЯ ЗАВОДА ПОДПОЛКОВНИКУ П.М. ПЕТРОВУ О ЗАВЕРШЕНИИ УЧРЕЖДЕНИЯ В ЗАВОДЕ БОГАДЕЛЬНИ И О НЕОБХОДИМОСТИ СОСТАВЛЕНИЯ СПИСКА ЛЮДЕЙ ДЛЯ НЕЕ

4 декабря 1835 г.

Учреждаемая при здешнем заводе богадельня сформированием своим приходит уже к окончанию, почему надлежит сделать и назначение убогих в оную людей, заводу принад-

* Так в документе, здесь имеется в виду художественная литература.

** Рапорт в деле не обнаружен.

*** Опущены сведения о богадельнях, состоянии лесов, учреждении словесного суда, об исполнении обязанностей помощником секретаря, о наличии провианта в магазинах. Подпись отсутствует.

лежащих, которых на первый раз предполагается мужеска пола 17 и женска 13 чел. Таковое назначение людей сих в богадельню я возлагаю на Ваше высокоблагородие обще с гг. штаб-лекарем и заводским полицмейстером, почему препровождая при сем о получающих из казны на счет богадельни и прочих сумм вдовах, сиротах и прочих убогих людях именной список* (ибо наверное полагать можно, что все нуждающиеся в содержании в список сей вошли), Вашему высокоблагородию поручаю с изъясненными господами сделать значащимся в сем списке людям разбор, и ежели кто из них на основании изложенных в положении о богадельнях (13 т. Свода Российских узаконений[1] 1-я часть) правил будет подлежать к помещению в богадельню, то препроводив их при особом именном списке** к заведующему богадельнею комиссару госпиталя, с представлением такового ж списка донести правлению.

Командир завода генерал-лейтенант [*Нератов*]

ЦГА УР, ф. 4, оп. 1, д. 258, л. 23–23 об.

№ 65

ПРОЕКТ ОБ УСИЛЕНИИ ПОЛИЦИИ В ИЖЕВСКОМ ЗАВОДЕ, ПРЕДСТАВЛЕННЫЙ ПРАВЛЕНИЕМ ИЖЕВСКОГО ОРУЖЕЙНОГО ЗАВОДА ИНСПЕКТОРУ ОРУЖЕЙНЫХ ЗАВОДОВ ГЕНЕРАЛ-АДЪЮТАНТУ ХРАПОВИЦКОМУ

[29 февраля 1836 г.]*

Ижевский завод занимает под населением своим площадь 700 дес. земли (16 верст в окружность), в нем состоит жителей: мужского пола людей — 7219, женска — 7588, а всего — 14 807 душ. Частных домов, кроме казенных и прочих фабричных зданий — 2708. Из них на заречной стороне, то есть по правую сторону р. Иж — 1201 и на нагорной по левую сторону р. Иж — 1507. Казенных жилых и фабричных строений — 57.

Заводская полиция по штату, высочайше в 19 день декабря 1829 г.[1] утвержденному, состоит из полицмейстера, двух частных приставов, брандмейстера, четырех унтер-офицеров, часовых на шести будках — 18 чел. и для производства письменных дел — одного писаря; между тем означенные будки находятся в расстоянии одна от другой в 5 верстах и более, и то только на выездах, а внутри завода нет ни одной; заливные же машины и пожарные инструменты, состоящие в наличности при заводе, расположены в 5 местах, а именно: внутри фабричных зданий, госпитале, арсенале, на заречной стороне — в казенном доме и при полиции.

По обширному пространству завода и значительному народонаселению для должного надзора и устройства состав полиции недостаточен, и потому для приведения оной в настоящий порядок необходимо учредить:

1. На основании полицейского устава § 5 и 6 завод разделить на 4 части, расположив 2 на заречной стороне заводского селения и 2 — на нагорной, где должна находиться и самая полиция.

2. По § 9 и 10 каждую часть разделить на кварталы, из них по § 10 хотя и должен каждый заключать до 100 домов, но признается возможность каждую часть разделить только на 5 кварталов, что составит в каждом около 135 домов.

3. По § 7 в каждую часть определить частного пристава; по § 11 же хотя следовало бы по числу кварталов назначить и квартальных надзирателей, но признается достаточным иметь при каждой части по 2 из унтер-офицеров, что составит на каждого по 2 ½ квартала. А как 2 частных пристава и 4 унтер-офицера уже есть по штату 19 декабря 1829 г., то потребно до-

* Список в деле имеется, но не публикуется.

** Список лиц, поступивших в богадельню (12 чел.) имеется, но не публикуется.

*** Датируется по сопроводительному письму.

бавить только двух частных приставов и четырех унтер-офицеров, которые могут в свободное время заниматься и письмоводством в частях, по делам до оных относящимся; но так как они не всегда могут быть свободными, отвлекаясь прямою своею обязанностью, то дабы не могло по производству следственных и прочих дел в частях последовать остановки, назначить в каждую часть по одному писарю.

4. По § 8 хотя бы и следовало в каждую часть определить словесного судью, но признается достаточным и удобнее учредить словесный суд при полиции из трех судей из среды мастеровых, согласно рапорту правления к бывшему г. инспектору оружейных заводов от 8 сентября 1834 г. за № 5722.

5. На основании Свода законов т. 12 ст. 6 пожарного устава в каждой части иметь съезжий дом с теплыми сараями для предохранения в зимнее время от замерзания воды в машинах и бочках и нужными пристройками для помещения всех принадлежностей пожарной части, на постройку домов для части со всеми принадлежностями по утверждении сего предположения предоставить составить сметы.

6. В каждом квартале построить будки, которых по числу кварталов должно быть 20 и содержать в них потребный караул*; но будки на выездах должны оставаться сами по себе.

7. По примеру высочайше утвержденного 7 февраля 1828 г. штата Камско-Воткинского завода[2] сформировать 14 чел. конных казаков, то есть на 2 смены, так чтобы из них было каждую смену 3 при полиции и по одному при каждой части, которые также должны употребляться и для ночных объездов по заводскому селению; остальные 2 должны быть на случай посылок в заводскую округу, по разным часто временно случающимся обстоятельствам. Сверх сего необходимо назначить так же для разных посылок и отыскания отлучившихся с работы людей в сотские и десятские, в каждую часть по 2, да в полицию 2, всего — 10 чел., которых по существующему штату есть уже 4; следовательно потребно добавить только 6 чел.

Об обмундировании же означенных казаков прилагается табель под № 1**, составленная по примеру находящейся при означенном штате, и частей по примеру обмундирования здешних лесничих.

8. Для содержания пожарных машин в должной исправности и для управления действием оных во время пожара в помощь брандмейстеру придать четырех учеников из мастеровых, так чтобы в каждой части, согласно приложению 1 к 7-й ст. пожарного устава, их было по одному; брандмейстера же обучить на основании правил, сообщенных в 1834 г. начальникам губерний от Главного управления путей сообщения и публичных зданий, о мерах предосторожности в казенных зданиях в Московском или Санкт-Петербургском пожарном депо.

9. Все 4 части снабдить пожарными инструментами, согласно прилагаемой при сем ведомости***, в коей назначение их сделано, применяясь к положению о составе пожарной части в Санкт-Петербурге в каждой части города, препровожденному к начальникам губерний для принятия оного в соображение.

10. Из показанных по ведомости инструментов недостающие заливные машины со всею к ним принадлежностью доставить из пожарного депо. Прочие же инструменты могут быть приготовлены в заводе.

11. В полицию и каждую часть назначить за наблюдением чистоты и для отапливания печей по одному сторожу, [всего] — 5 чел.

12. Полиция на основании законов есть присутственное место, полное присутствие оной должно состоять из частных приставов под председательством полицмейстера, и потому

---

* Люди на будках сих могут быть из малоспособных мастеровых к оружейным и прочим работам. — Примечание документа.

** Табель № 1 в деле имеется, но не публикуется.

*** Ведомость в деле имеется, но не публикуется.

как в присутственное место для производства дел должно определить письмоводителя и трех писарей.

13. По делам, требующим особенной важности, и уголовным следствия должны быть производимы в общем присутствии полиции, по прочим же случаям, не заключающим особенной важности, должны производиться все следствия, розыскания и прочее тем частным приставом, в части коего что случится.

14. При арестантской в полиции учредить военный караул от подвижных инвалидных рот, в заводе состоящих.

И наконец 15. По важности и значительности казенных фабричных зданий, на основании 1-й части вышеупомянутых правил к предохранению строений от пожарных случаев, изданных от Главного управления путей сообщения, определить особого к фабрикам полицмейстера и иметь там отдельно пожарные инструменты, для чего потребно только одного полицмейстера с брандмейстерским учеником, так как для действия машин может быть употребляема пожарная команда, поочередно из оружейников в каждой фабрике назначаемая. Обязанность при фабриках полицмейстера, сверх изложенной в упоминаемых правилах, должна заключаться в наблюдении вообще за чистотою по всем фабрикам и вне оных — за целостию всех принадлежностей, собственно к строению относящихся, как-то: замков, стекол, рам, вьюшек и тому подобного. Он же на основании существующего порядка должен быть всякий раз при пробе стволов порохом с потребным огнегасительным инструментом. Ему подчиняются все дежурные и дневальные по фабричным зданиям, и потому он за исправным выполнением со стороны их сей обязанности имеет личное наблюдение и в определенный час, получая от дежурных по фабрикам и особо наряжаемого поочередно из заводских чиновников дежурного офицера рапорты, доносит обо всем случившемся и о благосостоянии словесно, а по важности обстоятельства и письменно командиру завода, извещая также и старших смотрителей, если что зависит к приведению в порядок собственно от их распоряжения.

Помощник столоначальника *Баянкин*

ЦГА УР, ф. 4, оп. 1, д. 252, л. 5–9.

№ 66
ОТЧЕТ КОМАНДИРА ИЖЕВСКИХ ОРУЖЕЙНОГО И ЖЕЛЕЗОДЕЛАТЕЛЬНОГО ЗАВОДОВ ГЕНЕРАЛ-ЛЕЙТЕНАНТА И КАВАЛЕРА И.А. НЕРАТОВА О БЛАГОСОСТОЯНИИ МАСТЕРОВЫХ, ОРУЖЕЙНИКОВ И ПРОЧИХ НИЖНИХ ЧИНОВ ЗА 1836 г.

[4 февраля 1837 г.]*

Ижевский завод имеет жителей всего (против прошлого года более 383)	15190
Из них: мужеска пола (против прошлого года более 220)	7439
женска пола (против прошлого года более 163)	7751
В числе мужеского пола заключается:	
Военных и классных чиновников	49
Духовенства	26
Писарей, унтер-офицеров и прочих нижних чинов	91
Мастеровых и оружейников	**1973**
Сверх сего в командировке (мастеровых и оружейников против прошлого года более 52)	7
	1980
Учеников и кантонистов, не поступивших на задельную плату	**905**

* Датируется по сопроводительному письму.

АРХИВЫ УДМУРТИИ

Сверх сего в командировке (против прошлого года более 366)	3
	908
Мастеровых при деле новых и починке старых вещей для машинного действия по оружейному и железоковательному заводам (против прошлого года более 84)	259
При деле инструментов (против прошлого года менее 39)	146
При прорезке железа, деле стали и отливке чугунных вещей (против прошлого года более 32)	54
Штатных нижних чинов, как-то: сторожей, бутошников, фурлейтов, госпитальных служителей, лесничих, сотских и десятских и прочих при разных заводских должностях	218
Мастеровых, неспособных к оружейным мастерствам, употребляющихся в караулы и разные поторжные работы, требующиеся для поддержания заводского строения, прочие надворные работы	218
Итого	3949
Кантонистов, находящихся при отцах:	
от 7-летнего возраста (против прошлого менее 291*)	951
от 1 до 7-летнего возраста (против прошлого года более 7*)	1177
Итого	2128
По железоковательному заводу	
Староста у приема и отпуска припасов	1
При ковке кричного железа мастеровых	80
При перетяжке колотушечного железа	6
При починке молотов и пятников	19
При деле уклада	16
При починке машин	12
При чистке труб в казенных строениях	2
В караулах и сторожах при разных местах	15
Находящихся по старости лет на своем содержании (против прошлого года более 25)	49
Итого	200
Отставных и заводских поселян обоих заводов (против прошлого года менее 16)	372
А всего по обоим заводам	6649

Остальное же количество — 790 чел. заключается в малолетних менее одного года детях чиновников, полковых учениках и нижних чинах двух подвижных инвалидных рот и прочих, проживающих в заводе людях, не принадлежащих ведомству оного.

В течение 1836 г. находилось в заводском госпитале больных — 1596, из них умерло — 51, выздоровело — 1457 (против прошлого 1835 г. больных более 248, умерших менее 14, выздоровевших более 254).

В течение 1836 г. за разные преступления предано суду — 56, из них решено по конфирмациям — 29, оставлено в заводе — 21, удалено в арестантские роты и гарнизоны — 8 , поступило остатком к настоящему году и находятся под судом — 27 (против прошлого преданных суду менее 2).

Все жители завода имеют собственных домов — 2762 (против прошлого года более 54). При каждом доме имеется по одному огороду; вообще все жители занимаются хозяйством, так что из огородных продуктов почти каждый имеет годовое для себя продовольствие, а многие даже с избытком, который продают один другому на рынке.

Из числа вышеписанных мастеровых и оружейников в свободное время некоторые занимаются ловлею рыбы в заводском пруду, торговлею мясом, солью, мукою и прочим, сего рода промышленников находится ныне — 172 (против прошлого года более 11).

Принадлежащих им с разным мелочным товаром лавочек и палаток состоит 6. Впро-

* Менее, потому что из этого возраста получено в ученики 366, а в возрасте от 1 до 7 лет более против прошлого года только 7 от того, что перешедшие в 7-летний возраст причислены в число 951. — Примечание документа.

чем некоторые торгуют в вольнонаемных лавках, принадлежащих Александро-Невскому собору.

Сверх того многие мастеровые в торговые дни выезжают для продажи своих товаров на рынок с возами.

Все вышеписанные мастеровые имеют лошадей — 940 (против прошлого года более 460), коров — 3688 (против прошлого года более 1682), овец — 2195 (против прошлого года менее 164).

Кроме сего по мере надобности и состояния имеют многие из них дворовых птиц, как-то: кур, гусей, уток и индеек.

Все, имеющие дворовый скот, пользуются лугами, которые во время даваемой в июле месяце от казенной работы уволки, обрабатывают собственными трудами; хлебопашеством же по случаю занятия казенными работами мастеровые и жители завода не занимаются.

Другого же рода промышленностью, кроме незначительных частных поделок, обращаемых на продажу приезжающим на базар каждое воскресенье из соседних деревень крестьянам, они не занимаются; и по случаю обращения всех досугов на домашнюю хозяйственность, занимаясь постоянно круглый год казенною работою, более промышленности иметь не могут; но хозяйственность, как это показывает значительное увеличение коров после бывшего в 1834 г. на оных падежа и увеличение лошадей, возвышается весьма успешно.

Оружейники и мастеровые, равно жены их, и дети одеваются прилично, опрятно и чисто, и потому все это доказывает благосостояние их.

Из числа показанных мастеровых заводов получают за выслугу беспорочно 25 лет и более награду — 112, а 208 чел., представленным при инспекторских смотрах по неспособности, ожидается отставка.

Некоторые вдовы и сироты, равно неспособные мастеровые, не могущие по семейственным обстоятельствам без расстройства своего положения поступить в богадельню, на счет положенной по штату на содержание неимущих вдов и сирот суммы, равно и на счет богадельной суммы, получают содержание деньгами, смотря по положению на 1 и на 2 пуд. муки; получающих таковое содержание находится 139.

В учрежденной же при заводе богадельне состоит 11 чел., в том числе мужеска пола — 6.

Из 15 тыс. жителей, принадлежащих собственно заводу, столь незначительное число желающих пользоваться милостию попечительского правительства, служит верным знаком общественного благосостояния ижевских мастеровых, ибо при открытии богадельни все вдовы и сироты при члене заводского правления были лично опрошены, находя возможным иметь собственное пропитание, от поступления в богадельню отказались, кроме находящихся в оной.

Общество мастеровых и оружейников по внушению заводским начальством благотворных и высоких намерений попечительного правительства, изображенных в Положении, высочайше утвержденном в 5 день июля 1834 г.[1] об обеспечении народного продовольствия, по примеру мещан положило производить вычет в продолжение 20 лет по 15 коп. с души в год для составления капитала на обеспечение своего продовольствия в случае неурожаев и уже за 1835 и 1836 гг. 1366 руб. 35 коп. находятся для приращения процентами в Санкт-Петербургской сохранной казне Императорского воспитательного дома.

В находящейся при заводе школе для детей чиновников учеников состоит 9, в школе для детей оружейников — 85.

Подписал командир завода [*Нератов*]

Верно: секретарь*

ЦГА УР, ф. 4, оп. 1, д. 320, л. 12–18 об.

---

* Подпись неразборчива.

№ 67

РАПОРТ КОМАНДИРА ИЖЕВСКОГО ОРУЖЕЙНОГО ЗАВОДА И.А. НЕРАТОВА ИНСПЕКТОРУ ОРУЖЕЙНЫХ ЗАВОДОВ ГЕНЕРАЛ-ЛЕЙТЕНАНТУ И КАВАЛЕРУ ХРАПОВИЦКОМУ О ПОСЕЩЕНИИ ИЖЕВСКОГО ЗАВОДА НАСЛЕДНИКОМ ЦЕСАРЕВИЧЕМ АЛЕКСАНДРОМ[1]

29 мая 1837 г.

Вашему высокопревосходительству вследствие повелений Ваших от 23 и 27 минувшего апреля за № 661 и 683 почтительнейше имею честь донести, что его императорское высочество, государь-наследник цесаревич осчастливил посещением здешний завод 21 мая в 10 ½ час. вечера. В следующий день в 7 час. утра его высочество удостоил принять представленных мною чиновников и потом изволил отправиться в завод, где при входе благоволил принять от общества оружейников хлеб и соль. В стволозаварной его высочество изволил ковать 2 ствола и в штыкоотковочной — 2 штыка поднесенным мною на стальном блюде нарочито приготовленным молотком. Многие машины удостоились внимания сего высокого посетителя, в особенности приготовляемые для испытания механиком Плате[2] ложевые машины, о которых его высочество изволил отозваться, что они будут весьма полезны для завода. По окончании осмотра заводского действия его высочество отправился в арсенал, а оттуда — в госпиталь. При обозрении арсенала я имел счастье докладывать: не благоугодно ли будет назначить до 150 ружей разобрать и потом по смешании частей сделать сборку, но его высочество изволил выбрать сам 11 ружей и отдать в разборку, причем удостоил лестным отзывом, «что искусство видно и на одном ружье». Все эти 11 ружей так удачно сошлись, что ни в чем не встретилось ни малейшей разности, что его высочеству весьма было приятно. Во время посещения госпиталя, несмотря на ветхость здания, изволил отозваться, что он чистотою и порядком доволен. Окончив обозрение госпиталя, его высочество изволил возвратиться в квартиру и в исходе 12-го часа отправился в предлежащий путь. Причем соизволил пожаловать оружейникам и прочим служителям 1000 руб., назначив раздачу оных по моему усмотрению.

Подписал: командир завода генерал-лейтенант *Нератов*

ЦГА УР, ф. 4, оп. 1, д. 301, л. 94–95.

№№ 68–70

ДОКУМЕНТЫ ОБ ОТНОШЕНИИ К РАСКОЛЬНИКАМ, ПРОЖИВАВШИМ В СЕЛЕНИИ ИЖЕВСКОГО ЗАВОДА

26 июля 1837 г. — 16 июня 1838 г.

№ 68

РАПОРТ КОМИССИИ ВОЕННОГО СУДА ПРИ ИЖЕВСКОМ ОРУЖЕЙНОМ ЗАВОДЕ КОМАНДИРУ ЗАВОДА ГЕНЕРАЛ-ЛЕЙТЕНАНТУ И.А. НЕРАТОВУ О РЕШЕНИИ СУДА ПО ДЕЛУ МАСТЕРОВЫХ Н. ВОЛКОВА И М. ГОРЕВА, УКЛОНИВШИХСЯ ИЗ ПРАВОСЛАВИЯ В РАСКОЛ

26 июля 1837 г.

22 прошедшего июня преданы Вашим превосходительством военному суду мастеровые Назар Волков и Максим Горев за уклонение от православия в раскол.

Из подсудимых сих Волков уже возвратился в православие, о чем и донесено Вашему превосходительству 10 сего июля.

Ныне подсудимый Горев, впросясь в присутствие военного суда, объявил, что и он рас-

каивается в заблуждении своем противу истинной веры и церкви, от невежества происходящем, почему оставляя ту секту, в которой состоял, обращается в православие, согласно сделанных ему увещаний и внушений в военном суде.

Но дабы Горев, как раскаивающийся в заблуждении своем противу истинной веры и церкви, не изнурялся содержанием под стражею и дабы дать ему случай утвердиться в православии, военный суд имеет честь донести о сем Вашему превосходительству с приложением копии с подписки* подсудимого Горева независящее с Вашей стороны в сем случае распоряжение, согласно 194 ст. Свода уголовных законов т. 15; причем военносудная комиссия покорнейше просит от Вашего превосходительства уведомления о последующем.

Презус комиссии капитан *Карцов*

ЦГА УР, ф. 4, оп. 1, д. 265, л. 287–287 об.

№ 69
РАПОРТ ИЖЕВСКОЙ ЗАВОДСКОЙ ПОЛИЦИИ КОМАНДИРУ ИЖЕВСКОГО ОРУЖЕЙНОГО ЗАВОДА ГЕНЕРАЛ-ЛЕЙТЕНАНТУ И.А. НЕРАТОВУ О ЗАКРЫТИИ РАСКОЛЬНИЧЕСКОЙ ЧАСОВНИ В ДОМЕ МАСТЕРОВОГО А. ДЕМИНА

28 августа 1837 г.

Вследствие предписания Вашего превосходительства от 24 числа сего августа за № 28, заводская полиция имеет честь объяснить, что она по предписанию Вашего превосходительства от 29 апреля за № 8 в закрытии раскольнической часовни, бывшей в доме мастерового Архипа Демина, первоначально распорядилась так, чтоб впредь до уничтожения оной, то есть до уборки бывших в ней принадлежностей к молитвословию: налоя с крестом, Евангелия, креста запрестольного и прочего, по случаю нахождения мастеров их в казенной работе, в предупреждение сходбища для молитвы, впредь до объявления им, запечатать, а когда из оной все было убрано и вынесено вон, то хотя и оставлена была незапечатанною, основываясь на воле Вашего превосходительства, изъясненной в повелении Вашего превосходительства от 25 числа минувшего мая № 514, и не приступая к мерам строгим, ограничилась на первый случай только тем, что подтвердив хозяину дома, мастеровому Демину, и действователю их по народному слуху, мастеровому же Бусыгину, строжайше: первому из них — дабы он в означенной часовне молиться старообрядцам не позволял и никакого сборища не имел, а последнему, чтобы он никаких треб у раскольников не исправлял, под опасением строгого с них взыскания по закону; но как там оставались некоторые образа, долженствовавшие раздаться купившим их хозяевам, коих тогда налицо не было, то частный пристав Козмин, которому предписано было следить их действиями, дабы не было у них никакого в помянутой молельне сборища, запечатал оную, а наконец хозяин дома, мастеровой Архип Демин, с согласия общества по глупости своей распечатал 22 числа сего месяца и молились там, не объявя полиции, которой сделалось известным пред получением от Вашего превосходительства предписания, и теперь уже все образа, кроме коих и протоиереем здешнего собора никаких принадлежностей более не найдено, вынесены вон для отдачи хозяевам, а изба впредь до разрешения Вашего превосходительства запечатана.

Полицмейстер 7-го класса *Смирнов*

ЦГА УР, ф. 4, оп. 1, д. 265, л. 122–123.

* Копия с подписки М. Горева в деле имеется, но не публикуется.

АРХИВЫ УДМУРТИИ

№ 70
СООБЩЕНИЕ МИНИСТЕРСТВА ВНУТРЕННИХ ДЕЛ ВЯТСКОМУ ГРАЖДАНСКОМУ ГУБЕРНАТОРУ ОБ ОТНОШЕНИИ К РАСКОЛЬНИКАМ ИЖЕВСКОГО ЗАВОДА

16 июня 1838 г.

В отношении от 7 минувшего мая за № 171 Ваше превосходительство, сообщая на мое усмотрение о требовании командира Ижевского оружейного завода касательно доставления ему разосланных Министерством внутренних дел к начальникам губернии правил, коими должно руководствоваться к пересечению расколов, присовокупили, что в Ижевском заводе, в числе прочих, принадлежащих к оному жителей, находится до 600 чел. раскольников, коих обряды и действия необходимо требуют наблюдения.

В недавнем времени, и именно в январе сего года, военный губернатор г. Тулы и тульский гражданский губернатор генерал-майор Зуров, уведомив меня также о полученном им от тульского преосвященного отношения, касательного находящихся в Туле между тамошними оружейниками раскольников и их действий ко вреду православной греко-российской церкви, а равно о требовании преосвященного, чтобы тех из них, которые действительно окажутся совращенными из православия, прислать в консисторию для вразумления и убеждения к оставлению пагубных их заблуждений и присоединения в православие, а с виновными в совращении поступить по строгости законов, и спрашивать моего по сему предмету распоряжения, так как оружейники имеют свое отдельное правление и по высочайше утвержденному для них положению гражданское начальство ни в какие распоряжения, до них относящиеся, не входит.

По сему представлению генерал- майора Зурова я входил в сношение с г. военным министром и с тем вместе сообщил ему для разрешения Тульского окружного заводского управления: 1) что хотя раскольники на основании 56-й ст. 14 т. Свода законов Устава о предупреждении и пресечении преступлений не преследуются за мнения их о вере и могут спокойно исполнять принятые ими обряды, но однако без всякого публичного оказательства учения и богослужения их секты; 2) что по 58-й ст. того же 14 т. и устава воспрещено раскольникам строить вновь не только что-либо похожее на церкви, а равно молитвенные дома и часовни, но даже и делать в существующих уже церквах и моленных какие-либо починки и потому уже невозможно отводить раскольникам — оружейникам места для постройки молельни; 3) что в домах оружейников отнюдь нельзя дозволить публичных моленных, а также собираться в оные прочим раскольникам для богослужения на основании высочайше утвержденного 28 апреля 1836 г. положения Комитета г. г. министров, объявленного всем начальникам губернии 30 того апреля, по коему воспрещено крестьянские избы обращать в публичные молельни и 4) что местное начальство должно иметь наблюдение, чтобы раскольники не привлекали православных в свою секту, и если замечены будут в сем, или иных противозаконных по расколу действиях, то бы они немедленно предаваемые были суду на основании 192-й ст. 15 т. Свода законов уголовных.

Сверх того в означенном отношении г. военному министру я изъяснил, что если б заводское управление в чем-либо встретило сомнение в отношении раскольников, то оно все нужные сведения может получить от местного гражданского начальства, коему даны от Министерства внутренних дел правила и известны все постановления, в разное время состоявшиеся, на счет отступников от православия.

На сие генерал-адъютант граф Чернышев сообщил мне, что о сем он всеподданнейше докладывал государю императору, и его величество высочайше повелеть соизволил объявить начальству Тульского завода к исполнению, как общие постановления о раскольниках в означенном отношении моем к военному министру изъясненных, так и правила, постановленные по сему предмету в округах военного поселения и заключающиеся в следующем:

1) начальство обязано стараться мерами благоразумия обращать раскольников к православию;

2) наблюдать, чтобы так называемые раскольничьи наставники не научили других расколу, не совершали браков и не крестили, а так же, кои изобличены будут в таковых законнопротивных действиях, немедленно доносить;

3) погребение раскольников по их уставам допустить только в отношении к людям, в расколе уже закоренелым, на детей же их сего дозволения не распространять;

4) детей раскольников вообще крестить по обряду православной греко-российской церкви и старообрядцами, или раскольниками не считать;

и 5) строго наблюдать, дабы все дети ходили в церковь и свято наблюдали все уставы православной церкви.

С тем вместе его императорскому величеству благоугодно было повелеть, чтобы сии последние правила были приведены в действие на Тульском оружейном заводе со всевозможною осторожностью и осмотрительностью, не вдруг во всей их силе и пространстве, но исподволь, так чтобы не произвести между сими людьми тревоги и озлобления. Вообще местное начальство в этом важном деле должно обращать попечения свои более на пресечение раскольникам способов к распространению нелепых их верований и обрядов, нежели на искоренение раскола между людьми, к оному уже прилепившимися, действуя в первом отношении со всею силою и настойчивостью по силе общих государственных законов на сей предмет существующих; но в отношении к обращению известных раскольников ко православию должно употреблять более меры кротости и убеждения, применяя к оным и к их семействам правила по военным поселениям, установленные только в той мере, в какой это по местным обстоятельствам будет возможно и удобно без опасения каких-либо вредных последствий по видам сохранения порядка и благоустройства в оружейном обществе.

К сему генерал-адъютант граф Чернышев присоединил, что о сей высочайшей воле он уведомил его императорское высочество генерал- фельдцейхмейстера.

О всем вышеизъясненном и сообщено от меня в прошлом марте военному губернатору г. Тулы и тульскому гражданскому губернатору.

Имея в виду сие высочайшее повеление, касательно принадлежащих к расколу тульских оружейников, я по получении означенного представления Вашего превосходительства входил в сношение с г. военным министром, который ныне уведомляет меня, что изъясненные в сем представлении сведения о находящихся на Ижевском заводе между оружейниками раскольниках он всеподданнейше докладывал государю императору, и его величество высочайше повелеть соизволил: те же самые правила, какие постановлены в отношении раскольников между тульскими оружейниками и на том же основании, как военный министр сообщил мне в вышеупомянутом отношении своем, распространить и на ижевских оружейников, подтвердив местному начальству, дабы все это приводимо было в исполнение с крайнею осторожностью.

К сему генерал-адъютант граф Чернышев присовокупил, что он отнесся к его императорскому высочеству генерал-фельдцейхмейстеру об исполнении высочайшей воли со стороны заводского начальства.

О всем вышеизъясненном я считаю долгом сообщить Вашему превосходительству.

Подлинной подписал:

министр внутренних дел статс-секретарь *Блудов*

ЦГА УР, ф. 4, оп. 1, д. 348, л. 85–88.

№ 71
ИЗ ОТЧЕТА О РАБОТЕ ИЖЕВСКОГО ОРУЖЕЙНОГО ЗАВОДА ЗА 1837 г. О СОСТОЯНИИ ОБУЧЕНИЯ ДЕТЕЙ МАСТЕРОВЫХ И ЧИНОВНИКОВ ЗАВОДА

1 января 1838 г.

<...>* Оружейные школы[1]

1. Сколько в состоящих при каждом заводе оружейных школах обучалось детей мастеровых.

При Ижевском заводе учреждена оружейная школа для обучения оружейников в браковщики для артиллерийских арсеналов, в которой обучаются 20 чел.; других же оружейных школ не имеется, а посему дети мастеровых, поступая в различные мастерства, обучаются в них при отдельщиках, считаясь оружейными учениками, из числа которых в течение 1837 г. и поступило на задельную плату 115 чел. Сверх этого обучаются в Тульском оружейном заводе механическому искусству — 3 чел. из детей же мастеровых.

2. Сколько удостоено в мастера и браковщики и куда назначены.

В течение 1837 г. в мастера и браковщики нисколько не удостоены и никуда не назначено.

3. Сколько обучалось детей чиновников при школе Ижевского оружейного завода.

В учрежденной при Ижевском оружейном заводе школе для детей чиновников[2] в течение 1837 г. обучалось 10 чел.**

ЦГА УР, ф. 4, оп. 1, д. 296, л. 112–112 об.

№ 72
ИЗВЕЩЕНИЕ УПРАВЛЕНИЯ ИНСПЕКТОРА ОРУЖЕЙНЫХ ЗАВОДОВ (г. ТУЛА) КОМАНДИРУ ИЖЕВСКОГО ОРУЖЕЙНОГО ЗАВОДА ГЕНЕРАЛ-ЛЕЙТЕНАНТУ И.А. НЕРАТОВУ О НАГРАЖДЕНИИ МАСТЕРОВОГО ЗАВОДА М. КОЛМОГОРОВА ЗА СДЕЛАННОЕ ИМ ИЗОБРЕТЕНИЕ МАСТЕРСКИМ КАФТАНОМ С ЗОЛОТЫМ ГАЛУНОМ

17 октября 1838 г.

Господин военный министр от 1 октября за № 8601 сообщил его императорскому высочеству генерал-фельдцейхмейстеру, что государь император по ходатайству его высочества высочайше повелеть соизволил мастерового Ижевского оружейного завода Марка Колмогорова за сделанное им приспособление к станку, на коем обтачиваются казенники, наградить мастерским кафтаном с золотым галуном.

Извещая о сем Ваше превосходительство впоследствии представления правления Ижевского завода от 26 марта за № 1402 и препровождая доставленные к г. военному министру от исправляющего должность вице-президента кабинета его величества материалы на всемилостивейше пожалованный означенному оружейнику кафтан, покорнейше прошу Вас о получении сих вещей меня уведомить, равно и о том сколько потребуется денег за шитье кафтана.

Генерал-лейтенант *Штаден*

ЦГА УР, ф. 4, оп. 1, д. 306, л. 11–11об.

---

* Опущены сведения, не относящиеся к данному вопросу.

** Подпись отсутствует.

№№ 73–75
ДОКУМЕНТЫ О СТРОИТЕЛЬСТВЕ МЕЧЕТИ В ИЖЕВСКОМ ЗАВОДЕ

24 февраля 1839 г. — 10 ноября 1846 г.

№ 73
РАПОРТ ПРАВЛЕНИЯ ИЖЕВСКОГО ОРУЖЕЙНОГО ЗАВОДА ИНСПЕКТОРУ ОРУЖЕЙНЫХ ЗАВОДОВ ГЕНЕРАЛ-ЛЕЙТЕНАНТУ Е.Е. ШТАДЕНУ О НЕОБХОДИМОСТИ СТРОИТЕЛЬСТВА МЕЧЕТИ

24 февраля 1839 г.

При здешнем Ижевском оружейном заводе к настоящему времени имеется мастеровых и рядовых инвалидных рот магометанского исповедания, а равно заводских поселян до 250 чел. одного мужеского пола, кроме магометанских детей, а обоего пола всего до 450 душ, притом много бывает здесь по службе и стороннего ведомства, как на примере полковых учеников из татар, башкирцев и прочих, но для отправления богослужения по правилам магометанского закона не имеется мечети, от чего между сим классом людей от неслушания закона заглушается совесть, и они более предаются порочным поступкам, вредным как для службы, так и всего заводского общества, дети же их остаются без всяких познаний правил своего закона, отчего и поселяется в них с младенчества худая нравственность; а притом по неимению здесь мечети многие духовные требы магометан, предписываемые их религией, остаются без исполнения, отлучаться им для того из завода не дозволяет служба.

Общество здешних магометан, видя сию необходимую нужду о устроении здесь мечети, неоднократно просило бывшее напред сего начальство, которое, наверно, не имея к тому средств и не видя источников на то суммы, откладывало до будущего времени. А как они, магометане, время от времени ныне умножались, то о устроении здесь мечети в прошедшее лето утруждали просьбою и Ваше превосходительство, с тем, чтоб она была построена на счет казны, так как они по бедному своему состоянию и по ограниченности людей, а притом по всегдашнему нахождению при службе казенной никак на свое иждивение сего строения воздвигнуть не могут; почему Ваше превосходительство о составлении смет и плана на устройство мечети изволили дать приказание.

Составленную на основании сего приказания смету и чертеж на построение при здешнем заводе небольшой татарской мечети, которая бы по крайней мере вмещала в себя до 100 чел., правление завода, имея честь представить при сем обще с пояснительною запискою* и справочными ценами*, покорнейше просит Ваше превосходительство во уважение изъясненных выше причин не оставить и спросить у высшего начальства начисленную по смете сумму 4997 руб. 69 коп. в особое заводу ассигнование.

Ныне для исправления некоторых у татар самых необходительнейших треб, как-то: для чтения при смерти молитв и при наречении новорожденным младенцам имен, хотя избран от общества их в обязанность муллы (по приговору, учиненному ими 23 ноября 1822 г.) мастеровой Муса Мукшинов, но он по занятию своему службою, вполне этой обязанности отправлять не успевает, почему с устройством здесь мечети необходимо будет его уволить от работы на свое содержание, дабы он занялся прямо обязанностью муллы, на это увольнение препятствия не проводится, потому что он, находясь в службе более 30 лет, имеет немолодые уже лета и получает за службу свою наградных денег по 50 руб. в год; а для повески** по их закону к богомолению называемый по их муэдзин, может быть определен из среды татар служащий мастеровой, по их назначению; но как Мукшинов за обязанность муллы от общества мастеровых никакого возмездия получать не может, какое получают муллы в про-

* В деле имеются, но не публикуются.
** Так в документе.

чих местах по их закону, то необходимо ему испросить особое за то жалованье, по крайней мере до 100 руб. в год. Ежели же определить сюда из другого места особого муллу, то тогда потребуется дать ему особое жалованье, не в пример более у Мукшинова, что и предается в особое благоусмотрение Вашего превосходительства, прося покорнейше не оставить на все это и спросить разрешения высшего начальства.

Подписали: командир завода и помощник его полковник *Грен*

Верно: столоначальник *Баянкин*

ЦГА УР, ф. 4, оп. 1, д. 345, л. 10–11 об.

№ 74
ПРИГОВОР МАСТЕРОВЫХ МАГОМЕТАНСКОГО ВЕРОИСПОВЕДАНИЯ ИЖЕВСКОГО ОРУЖЕЙНОГО ЗАВОДА ОБ ОПРЕДЕЛЕНИИ ИМ МУЛЛЫ

10 февраля 1844 г.

1844 г. февраля 10-го дня мы, нижеподписавшиеся мастеровые Ижевского оружейного завода магометанского исповедания, выслушав объявленное нам старшим смотрителем работ оружейного завода господином артиллерии полковником Гурже предписание правления Ижевского оружейного завода от 29 числа минувшего января за № 445 о том, что согласны ли мы будем принять назначенного оренбургским муфтием бывшего при мечети, состоящей при Казанском пороховом заводе, азанчеем Хайбуллу Рахметуллина в здешний завод муллою; на что мы охотно желание свое изъявили, потому более что в исправлении по обряду нашему духовных треб имеем мы большое затруднение, ибо по неимению при заводе имама для исправления оных треб должны отлучаться из завода к муллам соседственных с заводом селений, коих ближе 40-верстного от завода расстояния не имеется, об отпуске туда нас беспрерывно затрудняем начальство и вовлекаем себя на проезд в немалых издержках. Но как нас при заводе магометанского исповедания по настоящее время состоит служащих в мастерском звании и при ротах рядовыми 103 чел., отставных — 35, детей мужеска пола, состоящих при отцах — 83 и женска пола — 181, а всего — до 400 душ, и притом с просьбой нашей по ходатайству начальства с разрешения высшего правительства предположено выстроить мечеть, и поэтому мулла нам необходим, который должен и обучать детей наших; но содержать его мы на своем счете по бедному положению нашему не в состоянии, ибо мало зарабатываемого нами платою и ограниченным окладочным жалованьем, кто на оном находится, едва только может пропитывать семейства свои, почему приняли смелость покорнейше просить начальство наше о исходатайствовании ему, Рахметуллину, по примеру тому как известно нам, что служащие по военному ведомству муллами довольствуются положенным от казны жалованьем, такового, какое получают здешние священники, сверх того определяющемуся к нам муллою Рахметуллину по обряду нашему необходимо нужен помощник, т. е. азанчей, и поэтому также осмелились прибегнуть с просьбою о исходатайствовании разрешения на определение такового из среды нас или о присылке по назначению оренбургского муфтия, с производством сообразно обязанности его казенного содержания*.

ЦГА УР, ф. 4, оп. 1, д. 345, л. 64–65 об.

* Далее следуют подписи мастеровых на арабском языке.

АРХИВЫ УДМУРТИИ

№ 75
СВИДЕТЕЛЬСТВО ОБ ОКОНЧАНИИ СТРОИТЕЛЬСТВА МЕЧЕТИ В СЕЛЕНИИ ИЖЕВСКОГО ЗАВОДА[1]

29 октября 1846 г.

Мы, нижеподписавшиеся, по приглашению гг. присутствующих правления свидетельствовали деревянную магометанскую мечеть и нашли, что мечеть эта постройкою действительно окончена, в чем и удостоверяем октября 29-го дня 1846 г.

Подлинное подписали: коллежские регистраторы: *Галкин, Жгулев и Липатников*; губернские секретари: *Гребеньщиков, Матвеев, Алексеев, Ждановский, Баянкин, Лятушевич и Еньков*; коллежские секретари: *А. Бейне, Плате, Наговицын, Коротких, Гребеньщиков, Липатников, Наумов и Кунгурцов*; титулярные советники: *Сорочинский, Николаи, Пинаев, Косарев и Вицын*, 9-го класса — *Наумов, Бейне, Алексеев и Егоров*, 8-го класса — *Шестаков*, надворный советник *Ивановский*, 7-го класса — *Козьмин*; при свидетельстве находились: командующий заводом полковник *Кнуст*, помощник командира по хозяйственной части полковник *Гурже*, помощник командира по искусственной части полковник *Петров* и советник правления коллежский советник *Смирнов*

ЦГА УР, ф. 4, оп. 1, д. 536, л. 120–120 об.

№ 76
СООБЩЕНИЕ ПРАВЛЕНИЯ ИЖЕВСКОГО ОРУЖЕЙНОГО ЗАВОДА СТРОИТЕЛЬНОМУ ОТРЯДУ ПУТЕЙ СООБЩЕНИЯ О ПРИЕМЕ МОСТА, ПОСТРОЕННОГО ЧЕРЕЗ р. ИЖ, В ВЕДЕНИЕ ЗАВОДА

30 ноября 1839 г.

Правление оружейного завода вместе с сим препроводило к г. губернскому секретарю Бабушкину опись и свидетельство гг. классных и военных чиновников здешнего завода работам, произведенным по построению чрез р. Иж деревянного моста, предписало ему мост этот по сказанной описи принять от Вас в ведение завода обще с исправляющим должность заводского архитектора кондуктором Клечинским и о приеме составив установленным порядком журнал, предоставить его за общим с Вами и кондуктора Клечинского подписом в сие правление.

О чем для надлежащего с Вашей стороны по сему предмету исполнения Вашему благородию дает знать.

Подлинное подписали: командир завода генерал-лейтенант *Нератов* и советник правления *Смирнов*

ЦГА УР, ф. 4, оп. 1, д. 359, л. 37–37 об.

АРХИВЫ УДМУРТИИ

№ 77
РАПОРТ ПРАВЛЕНИЯ ИЖЕВСКОГО ОРУЖЕЙНОГО ЗАВОДА ИНСПЕКТОРУ ОРУЖЕЙНЫХ ЗАВОДОВ ГЕНЕРАЛ-ЛЕЙТЕНАНТУ И КАВАЛЕРУ Е.Е. ШТАДЕНУ О РАЗМЕЩЕНИИ РУЖЕЙ, КОВАНЫХ ПРИ УЧАСТИИ ИМПЕРАТОРА АЛЕКСАНДРА I (1824 г.) И НАСЛЕДНИКА ЦЕСАРЕВИЧА АЛЕКСАНДРА НИКОЛАЕВИЧА (1837 г.), В АРСЕНАЛЕ В ЗНАК ПАМЯТИ ЭТИХ СОБЫТИЙ И БЛАГОТВОРИТЕЛЬНОЙ ДЕЯТЕЛЬНОСТИ ИЖЕВСКИХ ОРУЖЕЙНИКОВ

29 января 1840 г.

Ижевский оружейный завод имел счастье удостоиться в 4 день октября 1824 г. посещения в бозе почивающего государя императора Александра I и в 23 день мая 1837 г. вновь осчастливлен посещением его императорского высочества государя наследника цесаревича Александра Николаевича. В достопамятность этого события приготовлены были 2 пехотные ружья, из тех стволов, которые в ознаменование высокого внимания к трудам и искусству, были удостоены нескольких ударов молотком из рук августейших посетителей.

Общество оружейников в полноте чувств, к счастию которым оно услаждалось, сделало для хранений обоих ружей на общественную свою экономическую сумму пирамиду, украшенную военными арматурами из бронзы и бархату с золотыми галунами и кистями. Эта пирамида, показанная в прилагаемом у сего чертеже*, обошлась в 1621 руб. 80 коп. на ассигнации, кроме разных по устройству ее работ, сделанных самими оружейниками. Она теперь помещена вместе с ружьями в одной зале заводского арсенала.

Кроме сего в 1837 г. общество оружейников, благоговея к дому святыни, пожертвовало из общественной суммы в заводской Александровский собор[1] на 4 местные иконы с двумя позолоченными венцами серебряные ризы в 12 582 руб. 92 коп., посеребренное новое паникадило в 1070 руб.

В 1839 г. — новый иконостас в приделе во имя святой великомученицы Екатерины в 4000 руб.

На возобновление икон и устройство нового иконостаса** в означенном соборе, что все уже и сделано, пожертвовано общим вкладом 12 700 руб.

Итого богоугодные действия общества в пользу собора составляют 30 359 руб. 92 коп.

Известно, что тульское оружейное общество было так счастливо, что имеет особые монаршие милости, заключающие в грамотах и вещах; но ижевское оружейное общество ничем еще подобным не осчастливлено, а потому правление завода, доводя до сведения Вашего превосходительства о полезных действиях общества здешних оружейников, осмеливается покорнейше просить удостоить Вашим ходатайством представить их на всемилостивейшее воззрение государя императора.

Подписали: командир завода генерал-лейтенант *Нератов*
и помощник его полковник *Грен*

ЦГА УР, ф. 4, оп. 1, д. 366, л. 20–21.

№ 78
ПОДПИСКА ЖИТЕЛЕЙ ИЖЕВСКОГО ЗАВОДА, ЗАНИМАВШИХСЯ ТОРГОВЛЕЙ, ОБ УНИЧТОЖЕНИИ БЕЗМЕНОВ И ВВЕДЕНИИ ВЕСОВ

14 февраля 1844 г.

1844 г. февраля 14-го дня мы, нижеподписавшиеся жители Ижевского оружейного завода, занимающиеся промышленностью по торговле, дали сию подписку Ижевской заводской

* Чертеж в деле не обнаружен.
** Так в документе.

полиции, в том, что нам оного сего числа объявлено предписание правления Ижевского оружейного завода от 15 декабря прошлого 1843 г. за № 7024, с прочтением всем нам вслух 2497-й и 2499-й статей Свода гражданских законов 11-го тома издания 1842 г.[1] и указа Правительствующего сената, состоявшегося 24 июня 1842 г., распубликованного в приложении к Санкт-Петербургским ведомостям того же года № 55, относительно уничтожения безменов и употребления весов. Во исполнение этого все мы обязываемся имеющиеся при нас для продажи разных жизненных припасов безмены уничтожить и веса завести непременно к 25-му числу будущего марта месяца сего года, в противном случае подвергаем себя ответственности; в чем и подписуемся.

Мастеровой *Семен Дунаев*, крестьянин *Иван Плетнев*, мастеровой *Алексей Обухов* и др*.

ЦГА УР, ф. 4, оп. 1, д. 493, л. 65–65 об., 66–67.

№ 79
СООБЩЕНИЕ ПРАВЛЕНИЯ ИЖЕВСКОГО ОРУЖЕЙНОГО ЗАВОДА ЗАВОДСКОЙ ПОЛИЦИИ О ВВЕДЕНИИ КОНТРОЛЯ ЗА СОСТОЯНИЕМ МЯСНЫХ ПРОДУКТОВ И ЖИВОГО СКОТА СО СТОРОНЫ МЕДИЦИНСКОГО И ВЕТЕРИНАРНОГО ВРАЧЕЙ

18 февраля 1844 г.

На рапорт оной полиции за № 94 правление оружейного завода дает знать, что на основании 13-го тома Свода гражданских законов (издания 1842 г.) ст. 485 и приложения к 78-й статье того ж тома 19-го пункта, возложено наблюдение за всеми съестными припасами, в числе коих заключается и мясо, на городские и земские полиции и на медицинских врачей, а на основании наставления ветеринарным врачам, заключающегося в вышепомянутом же приложении к 78-й статье, обязанность ветеринарного врача относится вообще до свидетельства живого скота, тако же до осмотра внутренностей скотин, убиваемых на бойне, и прочего, как определено означенным постановлением.

А потому полиция обязывается к свидетельству продаваемого в здешнем заводе мяса и прочих съестных припасов приглашать медицинского врача, а к осмотру живого скота — ветеринарного, строго руководствуясь в том и другом случае существующими на сей предмет законоположениями.

Командир завода генерал-лейтенант *Нератов*

ЦГА УР, ф. 4, оп. 1, д. 493, л. 75–76.

* Далее опущены 30 подписей.

АРХИВЫ УДМУРТИИ

№№ 80–81
ДОКУМЕНТЫ О ПРИЧИНАХ ВОЗНИКНОВЕНИЯ ЭПИДЕМИЧЕСКИХ ЗАБОЛЕВАНИЙ СРЕДИ МАСТЕРОВЫХ, ЖИТЕЛЕЙ И НЕПРЕМЕННЫХ РАБОТНИКОВ ИЖЕВСКОГО ЗАВОДА

5 августа — [16 сентября] 1844 г.

№ 80
РАПОРТ МЕДИКО-ХИРУРГА А.С. СОХРАНИЧЕВА[1] КОМАНДИРУ ИЖЕВСКОГО ОРУЖЕЙНОГО ЗАВОДА ГЕНЕРАЛ-ЛЕЙТЕНАНТУ И КАВАЛЕРУ И.А. НЕРАТОВУ О РАСПРОСТРАНЕНИИ ЗАБОЛЕВАНИЙ СРЕДИ МАСТЕРОВЫХ И ЖИТЕЛЕЙ И О МЕРАХ ПРОФИЛАКТИКИ[2]

5 августа 1844 г.

Болезни, эпидемически появляющиеся 3 года сряду в Ижевском оружейном заводе, ныне по причине знойных дней, сменяемых холодными и сырыми ночами, при существовании других условий, способствующих к прохождению болезней, постепенно усиливаются: на 14 июля настоящего года больных в заводском госпитале состояло 212, на 27–423, а на 4 августа — 607 чел. В последние 4 дня поступило больных 250 чел., преимущественно из мастеровых и почти исключительно с горячками, между которыми многие опасного свойства. В таком количестве прибыли больных и с такими важными болезнями не было еще ни в настоящем, ни в прошедших двух годах существования эпидемических болезней. Госпиталь заложен трудными больными, из которых жизнь многих находится в крайней опасности. Смертность, до сих пор ограниченная, неминуемо увеличивается.

В таких обстоятельствах долгом своим считаю предложить на благоусмотрение Вашего превосходительства следующие предохранительные меры, которые нахожу необходимыми:

1. Всем мастеровым оружейного и железоковательного заводов не работать в остающиеся дни августа в самое жаркое время дня, очевидно вредным образом действующее на здоровье людей и постановить на означенное время правилом: заводские работы производить с 6 до 11 час. включительно по полуночи и с 3 час. (никак не ранее) до 7 час. включительно пополудни. Постановление сие распространить и на работающих в заводе людей, в надворные работы употребляемых.

Настоящее жаркое время особенно неблагоприятно для рабочих при горнах: некоторые из мастеровых железоковательного завода, которых ныне находится в госпитале 46 чел., следовательно ровно четвертая часть всего числа их, в последние дни заболели во время самих работ.

2. Внушить всем жителям, чтобы они выполняли все меры к ограничению болезней, подробно изложенные в рапорте моем от 23 мая 1844 г. за № 29*, и особенно береглись бы простуды. Работающие под открытым небом непременно должны быть для защиты от солнечного жару с покрытою головою.

3. Отменить все учения двум находящимся в Ижевском заводе ротам.

Медико-хирург *Сохраничев*

ЦГА УР, ф. 4, оп. 1, д. 539, л. 87–88.

* Рапорт в деле не обнаружен.

АРХИВЫ УДМУРТИИ

№ 81
ИЗ РАПОРТА МЕДИКО-ХИРУРГА А.С. СОХРАНИЧЕВА В МЕДИЦИНСКИЙ ДЕПАРТАМЕНТ ВОЕННОГО МИНИСТЕРСТВА О ПРИЧИНАХ ВОЗНИКНОВЕНИЯ ЭПИДЕМИЙ НА ИЖЕВСКОМ ЗАВОДЕ

[16 сентября 1844 г.]*

<…>** Прежде всего считаю нужным сделать некоторые самые краткие замечания о жителях Ижевского оружейного завода и о существовавших и существующих между ними болезнях.

*Примечание****. 1) В Ижевском заводе к 1 января 1844 г. состояло 17 269 душ, 8810 мужеского и 8459 женского пола. В числе мужеского пола, принадлежащих к оружейному и железоковательному заводам: мастеровых, поторжных, штатных и их детей — кантонистов — учеников из рекрут, из полков и прочих чинов по списку состоит (в том числе заводских кантонистов, работающих на фабрике — 705, находящихся при отцах — 2784) 6899.*

- *Отставных заводских поселян — 950.*
- *В состоящих при заводе в двух подвижных инвалидных ротах № 12 и 13 — 520.*
- *Прикомандированных к ротам — 75.*

Офицеров классных и медицинских чиновников и духовных особ — 72.

Канцелярских служителей, писарей, унтер-офицеров и прочих — 91.

Непременных работников и не принадлежащих к ведомству завода купцов, мещан, крестьян, дворовых людей и детей чиновников — 203.

Главное народонаселение Ижевского оружейного завода, следовательно, составляют мастеровые и прочие чины, принадлежащие к оружейному и железоковательному заводам, и их семейства. Между мастеровыми находится множество подразделений, из которых в каждом свои занятия, свои условия жизни. Мастеровые, составляя особый класс людей Военного министерства, состоят на особом положении и лечатся как военнослужители (Свод военных постановлений части 1 книги 4, где означены и главнейшие обязанности и занятия мастеровых).

*Примечание*****. 2) О болезнях, существующих в последние 3 года и в прежнее время существовавших в Ижевском оружейном заводе.*

*Единственным источником, из которого можно почерпнуть сведения о болезнях, существовавших и существующих во всем селении Ижевского оружейного завода, — госпитальные сведения, которые имеются при госпитале только с 1817 г., и с 1807 по 1817 гг. — сведения очень неполные, хранятся в архиве; но из госпитальных сведений нельзя судить о болезнях во всем селении Ижевского оружейного завода, потому что в заводском госпитале лечатся одни только мастеровые, их дети и прочие чины, работающие на фабрике, и нижние чины. Малолетние же кантонисты, заводские поселяне и женщины лечатся по домам, а некоторые и в госпитале. <…>*****

Причины, по которым перемежающиеся лихорадки и тифного свойства горячки 3 года сряду возобновляются на Ижевском заводе.

При изыскании причин, как первоначального появления, так и 3-летнего возобновления эпидемических болезней на Ижевском заводе, я счел нужным, исследовав существующие болезни, обратить внимание на самих жителей завода и главнейшие условия их жизни. Здесь изложу только то, что прямо относится к возложенному на меня поручению, и именно: общие неблагоприятные для здоровья условия жизни всех вообще жителей Ижевского

* Датируется по сопроводительному письму.

** Опущены цели и задачи командирования Сохраничева на Ижевский завод.

*** Примечание документа.

**** Примечание документа.

***** Опущена информация о госпитальных сведениях: причинах смертности, видах заболеваний и др.

завода, и особенно мастеровых и прочих чинов, принадлежащих собственно к оружейному и железоковательному заводам, между которыми, как сказано выше, преимущественно возобновлялись и возобновляются болезни.

1. Местность Ижевского завода: завод (для большей ясности описания прилагаю план завода)* расположен по обеим сторонам р. Ижа. Правая сторона завода, называемая Заречною, низменна, большею частию имеет болотистый грунт земли и к югу и юго-западу сливается с болотистыми кустарниками, поросшими местами, в которых влажность поддерживают неиссякаемые источники, к северу Заречная сторона граничит с прудом и мелким его заливом, левая сторона господствует над правою и называется Нагорною, возвышенность ее большая на средине (разность между самым высоким местом Нагорной стороны и самым низким низменной — 35 саж.), постепенно уменьшаемая к северу и к югу, так что самые южные кварталы Нагорной стороны находятся на низменном болотистом грунте земли и также сливаются с обширною болотистою площадью, часть которой, прилежащая к заводу, в последние 3 года очищена от лесу.

Окрестные места, лежащие от завода на юг, также болотисты и поросли лесом.

Посредине завода протекает р. Иж, верхняя часть которой окружена плотиною. Пруд имеет более 20 верст в длину и подле заводских строений около 4 верст в ширину. Вода в пруде скопляется весною, преимущественно из вод тающих снегов и поддерживается р. Иж и многими впадающими в нее ключами. Пруд в некоторых местах на русле речки при полном скопе воды имеет в глубину 4 саж. В плотине устроен постоянный «порог». Самый высший скоп воды, какой только возможен по местности и который ежегодно делается, от порога 4 ½ и 5 аршин. При полном скопе воды в пруде все кварталы, граничащие с прудом, заливаются водою. Также заливаются и прибрежные низменные кварталы как Заречной, так и Нагорной стороны при большом спуске воды из пруда. Такое разлитие вод бывает обыкновенно в начале мая и продолжается от 3–4 недель. К зиме вода из пруда постепенно убывает до 2 аршин от порога. Течение воды из пруда медленное, а низкий слой ее, мертвый в отношении к действию машин, почти никогда не стекает. В летнее время прудовая вода имеет все качества болотных вод. Вода из пруда, прошед чрез трубы (кожухи) под всеми точильными колесами и омыв все нечистоты фабрики и постоянно находящихся в ней 4000 людей, протекает по заводу. Завод и отчасти пруд и окрестные места завода ограничены равномерными возвышенностями, покрытыми мелким лесом.

От низменного болотистого положения завода и присутствия в огромном количестве воды воздух постоянно сыр, что особенно заметно в низменных частях завода. Вечером и пред восходом солнца после жарких дней над всею низменною частию завода стоят сгустившиеся пары, и когда на Нагорной возвышенной стороне бывает приятная прохладка, то в тоже время в низменных местах завода ощущается пронзительный сырой холод и тяжелый болотный запах. <…>**

2. Вода, употребляемая жителями завода в питье и для различных приготовлений.

Жители завода пользуются водою из ключей, находящихся в окрестности завода и в самом заводе и дающих отличных качеств воду, колодезей, пруда и Ижа. В заводе находится 1118 колодезей. На Заречной стороне отношение числа колодезей к числу жителей как 1:10; такое же отношение (по соображению) выйдет и на низменной части Нагорной стороны (при расчислении не обращено внимания на то, что некоторые прибрежные кварталы вовсе не имеют колодезей и пользуются водою из пруда и Ижа). Все колодези на Нагорной возвышенной стороне содержат хороших качеств воду. О колодезях низменных частей завода вообще можно сказать, что они (с исключениями) выкопаны во дворах и огородах на скорую руку и содержат (за исключением тех, которые находятся на ключах) дурных качеств воду: цветную, мутную, нередко с болотным запахом, который сообщается и капусте, кваше-

* План завода в деле не обнаружен.

** Опущены сведения о перепадах дневных и ночных температур воздуха.

ной в такой воде, и другим припасам. При сильных дождях вода в них прибывает и будучи не выбираема, и застаиваясь, портится. Весною многие колодези заливаются разлившеюся водою; в жаркое время они высыхают, зимою вымерзают. Чиновный и вообще достаточный* клан жителей завода, присутственные места, госпиталь, и прочие пользуются водою из Карлутского ключа, находящегося в соседстве с заводом, низший класс — из колодезей и ключей, находящихся в заводе, из Ижа и пруда. Мастеровые, особливо работающие в нижних этажах и в железоковательном заводе, окруженные так сказать водою, текущею из многих кранов и стекающею с колес, преимущественно пьют прудовую воду (собственное неоднократное наблюдение).

3. Некоторые неблагоприятные для здоровья условия жизни мастеровых.

Вообще должно сказать, что между условиями жизни работающих на фабриках Ижевских заводов мастеровых, обычаями, укоренившимися с давних времен, и даже постановлениями мастеровых, многие весьма неблагоприятны для здоровья мастеровых и особенно при появлении между ними эпидемических болезней. В медицинском пересмотре завода настояла и настоит крайняя надобность.

Фабричные здания находятся на самом низком месте завода, за плотиною. Мастеровые, работающие в нижних этажах, постоянно окружены сырым тяжелым воздухом.

В залах верхних этажей воздух во время лета от довольно тесного размещения мастеровых, если не тщательно возобновляется открытием окон, тяжелый.

Каждая из огромных зал отапливается только двумя печками. Зимою залы согреваются более многолюдством, и воздух в них бывает жаркий и тяжелый (из слов различного звания чинов, принадлежащих заводу).

Между работами заводскими есть некоторые чрезвычайно трудные, при которых требуются самые крепкие силы со стороны рабочего, другие работы, которые производятся с помощью машин, не требуя больших сил от рабочего, утомительны потому, что при них нужно беспрерывно внимание, стояние на ногах, что они производятся в сыром тяжелом воздухе и прочее.

Известно влияние на здоровье огневых (при горнах) работ, располагающих к простуде особенно в холодное время и сильным приливом к внутренностям в сильные жары. На горнах работы производятся днем и ночью.

Работы производятся постоянно, за исключением праздничных дней и 10–15-дневной «уволки» в июле для сенокосу, в определенные часы от 10 до 11 час. в сутки под непосредственным наблюдением старшин и офицеров. В каждом мастерстве мастеровому полагается выделывать определенный ежедневный урок, величина уроков для каждого из мастеровых одинаковая и какая найдена необременительною опытом**. Но ни время работ, ни величина уроков ни в каком случае не подвергаются изменению. Работы не выделывались в 1843 г. по болезни мастеровых и по другим причинам, но не уменьшались.

К числу неблагоприятных влияний на здоровье людей должно отнести и свойство самих работ.

По сделанным мною исчислениям (с 14 июня настоящего года заведена в госпитале книга с означением сколько мастеровых поступает в госпиталь из каждого цеха и мастерства) видно, что из одних цехов поступает гораздо более больных, чем из других. Привожу для примера вычисления, сделанные по состоянию больных в госпитале 10 августа 1844 г.

* Имеется в виду, живущий в достатке.

** На полях документа имеется примечание, текст которого разобрать не удалось.

АРХИВЫ УДМУРТИИ

Название цехов	Число больных в госпитале	Число людей по списку	Отношение числа больных к списочному состоянию
Кричных	46	188	1:4
Ствольного цеха	140	574	1:4
Замочных	33	490	1:15
Приборного	17	268	1:15
Ларевого	39	275	1:7
Белого оружия	44	410	1:9

Такая разность в содержании больных к здоровым в различных цехах в настоящее время доказывает или неблагоприятное влияние самих работ на здоровье людей, или то, что работы превышают силы мастеровых. Последнее обстоятельство может зависеть или от слабосилия всех рабочих вообще, или от того, что люди распределены по работам несообразно со степенью их сил.

4. Раннее поступление мастерских детей в фабричные работы. При первоначальном осмотре мастеровых я нашел в фабрике малолетних кантонистов 11–12 лет (очень немногих впрочем). Отцы кантонистов, заботясь, чтобы дети их заблаговременно приучились к работе и были в состоянии, достигши 18-летнего возраста, поступить на задельную плату, стараются пораньше поместить их в работу. Вновь поступивший кантонист отдается в науку, помощь и распоряжение какому-либо мастеровому, который по принятому обыкновению платит за помощь такому кантонисту, приучив его предварительно к работе, 1 руб. ассигнациями в месяц.

Осматривая кантонистов и мастеровых в нагом виде, я нашел у очень многих из них грудную часть позвоночного столба очень изогнутою взад, задний край лопаток при отпущенных вдоль бедер руках сильно выдавившимся, грудь плоскую, ключицы выдавшиеся вперед, под ключицами от измененного их положения глубокие впадины, при отсутствии признаков чахотки. Такое изменение в строении тела должно приписать ранневременному занятию детей фабричными работами, которые обыкновенно начинающими всегда производятся в полунаклонном положении. Некоторые из мастеровых, жалуясь на нездоровье свое, упоминали, что они поступили в работу с одиннадцатого году.

5. Распределение мастеровых по работам, не соответствующее с их телосложением и силами. Распределение кантонистов, достигших 18-летнего возраста, и рекрут, время от времени приводимых на завод, к более или менее трудным работам, равно и переводку из работ легких в работы, требующие самых крепких сил человека, делает заводское начальство без предварительного осмотра медиков. Но если мастеровой жалуется, что он не может далее по нездоровью переносить работ, то старший смотритель работ может по своему усмотрению при отношении послать такого мастерового в госпиталь на свидетельство: действительно ли он не может продолжать таких-то работ. Свидетельство медика представляется в правление, которое разрешает перевод.

Мастеровые, осужденные на ссылку в арестантские роты и в каторжную работу, подходят под общие существующие положения и подвергаются медицинскому свидетельству.

Несоразмерные с телосложением работы рано временно истощают силы и жизнь рабочих людей и располагают к болезням. Есть телосложения, не назначенные от природы для трудных работ.

6. Некоторые обстоятельства, неблагоприятно действовавшие на благосостояние мастеровых в последние годы, а именно:

1) дороговизна на хлеб в последние годы: в 1840 г. годовая справочная цена за пуд муки была 56 1⁄16 коп. серебром, в 1841–56 1⁄56, в 1842–42 3⁄4; опыт показал, что дороговизна на хлеб играет немаловажную роль, как обстоятельство, способствующее к появлению и продолжению эпидемических болезней, а на мастеровых, получающих задельную плату по расцен-

кам, составленным при ценах на хлеб обыкновенных (от 50 до 80 коп. ассигнациями за пуд), значительное возвышение цены на хлеб не могло не быть слишком ощутительным;

2) непомерно увеличенный брак с 1839 г. выделываемого оружия на Ижевском заводе от недоброкачественности железа, строжайшей приемки или от других обстоятельств. От этого все мастеровые получают меньшую задельную плату, чем прежде до усиления брака, а некоторые, несмотря на то, что все долги за железо им были прощены по манифесту 16 апреля 1841 г., снова задолжали в казну по несколько сот рублей серебром — долг для мастерового неуплатимый, в счет которого производятся постоянные ежемесячные вычеты из задельной платы, и по смерти мастеровых падающий на их семейства.

7. Существующие положения для заболевающих мастеровых и некоторых других чинов.

Мастеровые, заболевая и не получая следовательно задельной платы, лишаются всех средств к содержанию своих семейств — женского пола, члены которого при настоящих 3 года сряду продолжающихся болезнях также очень часто остаются на дому больными и берут в дом хлеб из общественного магазина по тем ценам, по которым он заготовлен. Поторжные чины, т. е. малоспособные мастеровые, с поступлением в госпиталь, лишаются своего ограниченного жалованья (3 руб. ассигнациями в месяц).

При таких обстоятельствах понятно, почему мастеровые, несмотря на все предпринимаемые меры начальством, скрывают свои болезни, что замечено мною в настоящем году. При первом смотре моем мастеровые сами объявили мне, что многие из них, имея лихорадки в 1842 и 1843 гг., прежде поступления в госпиталь, долгое время «перебивались», по выражению их или вовсе не поступали в госпиталь. <…>*

Вот те условия или причины, способствующие к произведению и возобновлению эпидемии на заводе.

Медико-хирург *Сохраничев*

ЦГА УР, ф. 4, оп. 1, д. 539, л. 308 об. — 310, 314–322, 325 об.

№ 82
ВЕДОМОСТЬ ПРАВЛЕНИЯ ИЖЕВСКОГО ОРУЖЕЙНОГО ЗАВОДА О ЧИСЛЕ ЖИТЕЛЕЙ ЗАВОДСКОГО СЕЛЕНИЯ ЗА 1834–1843 гг.

[17 августа 1844 г.]**

	1834 г.	1835 г.	1836 г.	1837 г.	1838 г.	1839 г.	1840 г.	1841 г.	1842 г.	1843 г.
Ижевский завод имеет жителей всего	14713	14807	15190	15556	15636	16069	16771	17846	17965	17269
В числе их заключается: мужеска пола	7208	7219	7439	7655	7692	7919	8348	8903	8979	8810
женска	7505	7588	7751	7901	7944	8150	8423	8943	8986	8459
Родилось: мужеска	За эти годы о числе родившихся и умерших в делах правления сведений не имеется, но эти сведения можно истребовать из Ижевского Александро-Невского собора							381	473	415
женска								453	436	397
Умерло: мужеска								278	524	516
женска								268	411	417

Помощник командира полковник *Грен*

За секретаря *Лятушевич*

ЦГА УР, ф. 4, оп. 1, д. 539, л. 118 об. — 119.

---

* Опущены сведения о ранней выписке больных из госпиталя, приводившей к обострению заболеваний, и о мерах, необходимых для предотвращения будущих эпидемий.

** Датируется по сопроводительному письму.

№ 83
РАПОРТ ПОМОЩНИКА КОМАНДИРА ИЖЕВСКОГО ОРУЖЕЙНОГО ЗАВОДА ПО ИСКУССТВЕННОЙ ЧАСТИ ПОЛКОВНИКА П.М. ПЕТРОВА В ПРАВЛЕНИЕ ЗАВОДА О НАПРАВЛЕНИИ ДЕТЕЙ ОРУЖЕЙНИКОВ НА ОБУЧЕНИЕ В САНКТ-ПЕТЕРБУРГСКИЙ ТЕХНОЛОГИЧЕСКИЙ ИНСТИТУТ И РЕМЕСЛЕННЫЕ ЗАВЕДЕНИЯ г. МОСКВЫ

12 декабря 1844 г.

Из Ижевского оружейного завода необходимо отправить в Петербургский технологический институт двух кантонистов с особыми дарованиями для обучения теоретической и практической механике и гидравлике, вполне там преподаваемых, и третьего — модельному и токарному искусствам; в Москву — для обучения ремеслам, входящим в круг заводского производства и вместе полезным в частных изделиях мастеровых и оружейников: 1) мебельному с полною отделкою и резному из дерева и 2) бронзовому с чеканкою, откраскою и позолотою, на каждое мастерство — по 2 чел., всего — 4. Для сокращения издержек казны, сопряженных с обучением семи кантонистов, нужно ныне же выбрать всех их и каждого испытать в способностях, соответственных назначениям, дабы можно было ожидать скорых и удовлетворительных успехов, и пока последует разрешение об отправлении, обучать их особливо от прочих: для технологического института — Закону Божию, математике, черчению, рисованию и языкам, буде заниматься ими, и для ремесел — русской грамоте, Закону Божию, арифметике и преимущественно рисованию. Ежели расходы по содержанию кантонистов в институте и ремесленных заведениях правление найдет обременительным для заводских сумм, то необходимо просить Артиллерийский департамент, чтобы принял их на счет своих сумм. О чем вследствие предписания ко мне правления завода от 15 ноября за № 6493 сим донести честь имею.

Полковник *Петров*

ЦГА УР, ф. 4, оп. 1, д. 538, л. 4–5.

№ 84
ПРИГОВОР ЗАВОДСКИХ ЖИТЕЛЕЙ ОБ ИЗБРАНИИ СЛОВЕСНЫХ СУДЕЙ ДЛЯ РАЗБИРАТЕЛЬСТВА СПОРОВ МЕЖДУ ОРУЖЕЙНИКАМИ И ЛЮДЬМИ ЗАВОДСКОГО ВЕДОМСТВА

3 января 1846 г.

1846 г. января 3-го дня мы, нижеподписавшиеся заводские поселяне Семен Булатов всего с товарищи 30 чел., избранные в ноябре месяце прошлого 1843 г. целым обществом нашим для общественных совещаний и составления в потребном случае от имени целого общества заводских поселян приговоров, быв сего числа в собрании при заводской полиции, учинили настоящий приговор в том, что в словесные судьи для разбирательства при заводской полиции разных словесных споров между оружейниками и людьми заводского ведомства избрали мы вместо Силантия Будилова, Никиты Ялунина, Андрея Рожнева, Епифана Климова таковых же поселян, по 2 чел., на Нагорную и Заречную части, из коих по первой — Григория Гребеньщикова и Ермила Шихова, по последней — Семена Накарякова и Льва Прохорова, которым, доверяя исправлять сию вверенную обязанность, просим к оной их допустить, в чем из нас грамотные своеручно подписуемся, а незнающие грамоты доверяем вместо себя расписаться.

При составлении сего приговора были заводские поселяне: Силантий Будилов, Андрей Скрябин, Еремей Попцов, Андрей Молвинский, Еремей Склюев, Андрей Степанов, Иван Ильин, Созон Рукавишников, Прокофий Гомоюнов, Михайло Вараксин, Лев Прохоров, Павел

Пантелеев, Савелий Ронжин, вместо коих за неумением их грамоте и с личной просьбы, равно и за себя, расписался заводской поселянин Андрей Рожнев; был и расписался заводский поселянин Дмитрий Наумов, был и расписался заводской поселянин Семен Булатов, был и расписался заводской поселянин Иван Кожевин, заводской поселянин Никита Лужков подписуюсь, заводской поселянин Евдоким Назаров подписуюсь и др*.

Присутствовали: полицмейстер**
частный пристав**

ЦГА УР, ф. 4, оп. 1, д. 651, л. 8–9 об.

№ 85
КЛЯТВЕННОЕ ОБЕЩАНИЕ ЗАВОДСКИХ ПОСЕЛЯН, ИЗБРАННЫХ ОБЩЕСТВОМ В СЛОВЕСНЫЕ СУДЬИ

2–3 марта 1846 г.

Я, нижеименованный, обещаюсь и клянусь Всемогущим Богом пред святым его Евангелием и Животворящим Крестом в том, что хочу и должен его императорскому величеству, своему истинному и природному всемилостивейшему великому государю императору Николаю Павловичу, самодержцу Всероссийскому, его императорского величества Всероссийского престола наследнику, его императорскому высочеству государю цесаревичу и великому князю Александру Николаевичу верно и нелицемерно служить и во всем повиноваться, не щадя живота своего до последней капли крови, и все к высокому его императорского величества самодержавству, силе и власти принадлежащие права и преимущества узаконенные, и впредь узаконяемые по крайнему разумению, силе и возможности, предостерегать и оборонять, и притом по крайней мере стараться споспешествовать все, что к его императорского величества верной службе и пользе государственной во всяких случаях касаться может, о ущербе же его величества интереса, вреде и убытке, как скоро о том уведаю, не токмо благовременно объявлять, но и всякими мерами отвращать и не допущать тщатися, и всяку вверенную мне тайну крепко хранить буду, и поверенный и положенный на мне чин, как по сей (генеральной, так и по особливой) определенной, и от времени до времени его императорского величества именем от предустановленных надо мною начальников определяемым инструкциям и регламентам и указам надлежащим образом по совести своей исправлять, для своей корысти, свойства дружбы и вражды противно должности своей и присяги не поступать и таким образом себя вести и поступать как верному его императорского величества подданному и благопристойному есть и надлежит, и как я пред Богом и судом его страшным, в том всегда ответ дать могу, как суще мне Господь Бог душевно и телесно да поможет; в заключение же сей моей клятвы целую слова и крест Спасителя моего. Аминь.

По сему приговорному листу присягали заводские поселяне: Семен Накаряков, Лев Прохоров и Ермил Шихов, в чем за себя, прочих за неумением их грамоте и по личной просьбе расписался Семен Накаряков. К присяге приводил священник Иоанн…*** 2 марта 1846 г. При приводе к присяге находился полицмейстер Николаи.

По сему присяжному листу присягал заводской поселянин Григорий Иванов Гребеньщиков, в чем у сего подписуется. Заводский поселянин Григорий Гребеньщиков подписуюсь. К присяге приводил священник Иоанн…**** 3 марта 1846 г.

При приводе к присяге находился коллежский секретарь *Гребеньщиков*

ЦГА УР, ф. 4, оп. 1, д. 651, л. 10–11.

* Далее опущено 19 подписей.
** Фамилия неразборчива.
*** Фамилия неразборчива.
**** Фамилия неразборчива.

№ 86
ПРЕДПИСАНИЕ ИНСПЕКТОРА ОРУЖЕЙНЫХ ЗАВОДОВ КОМАНДИРУ ИЖЕВСКОГО ОРУЖЕЙНОГО ЗАВОДА О НЕОБХОДИМОСТИ КЛЕЙМЕНИЯ ЗАВОДСКОЙ ПРОДУКЦИИ

10 июня 1846 г.

Каждое ружье при первом взгляде тотчас видно по надписи на замке и по клейму на ложе, на каком заводе оно приготовлено, но затем главные части ружья, как-то: ствол, штык, шомпол и приборы, если они будут находиться отдельно от ложи с замком, может узнать только тот, кому известны клейма браковщиков каждого завода, ибо Тульский и Ижевский заводы на стволах ставят одинаково одно только круглое клеймо с гербом; Сестрорецкий же завод в этом случае делает различие особым клеймом, изображающим стрелу, которая на стволах выбивается у самого казенника ниже клейма с гербом, а у штыка — на шейке на другой стороне против клейма, означающего год, на прочих же частях — везде между клеймами года и клеймом браковщика.

Находя необходимым, чтоб Тульский и Ижевский завод имели на всех частях свои отличительные клеймы, которые бы известны были каждому, я полагал для сего принять в Тульском заводе часть губернского герба — молоток, а в Ижевском — также из губернского герба — лук со стрелою, в Сестрорецком же заводе оставить как делается теперь одну стрелу.

Это предположение и самые образцы клейма были представлены его императорскому высочеству генерал-фельдцейхмейстеру.

Начальник штаба по управлению генерал-фельдцейхмейстер от 6 сего июня за № 5080 уведомил меня, что его императорское высочество изволил одобрить как предположение мое, так и самые образцы. Давая о сем знать Вашему превосходительству и препровождая при сем образец клейма*, предписываю принять оное к руководству тотчас по получении сего.

Генерал-лейтенант**

ЦГА УР, ф. 4, оп. 1, д. 605, л. 1–2.

№ 87
ПРИГОВОР ЗАВОДСКИХ ЖИТЕЛЕЙ О ПЕРЕВЫБОРАХ ЛИЦ В КАРАУЛ СВЯТО-ТРОИЦКОЙ ЦЕРКВИ[1], В СЛОВЕСНЫЕ СУДЬИ, В ВЫБОРЩИКИ ДЛЯ ОБЩЕСТВЕННЫХ СОВЕЩАНИЙ

4 января 1847 г.

Мы, нижеподписавшиеся заводские поселяне, избранные целым обществом поселян для общественных совещаний и составления по оным приговоров, Никита Ялунин с товарищи, всего 28 чел., быв сего числа в собрании при Ижевской заводской полиции, с общего совещания и согласия, составили настоящий приговор в нижеследующем:

1. К окарауливанию Свято-Троицкой кладбищенской церкви на настоящий год избрали мы и назначаем вместо Александра Герасимова Ляшкова заводского же поселянина Павла Канашина, а в товарищи ему оставляем прежнего Степана Степанова, с производством каждому из них жалованья (в год) по стольку, сколько они в прошедшем году получали, т. е. по 25 руб. 71 ¼ коп. серебром в год; перемена эта делается не потому, чтобы Ляшков почему-либо оказался неисправным, но для того именно, чтобы Канашина, как человека бедного и обремененного большим семейством, успособить некоторым образом в содержание себя, тем более, что он по поведению своему заслуживает делаемое ему доверие.

* Изображение клейма в деле не обнаружено.
** Подпись неразборчива.

2. Вместо словесных судей Семена Накарякова, Льва Прохорова, Григория Гребеньщикова и Ермила Шихова, просящих смены, избрали мы и назначаем в таковые же судьи из среды нашей заводских же поселян:

по Заречной стороне — Василья Коробейникова и Савелья Ронжина, а по Нагорной — Тихона Сергеева и Петра Обухова.

3. Как собственно из нас, избранных для общественных совещаний и составления приговоров, всего 31 чел., некоторые померли, а иные по старости лет и дряхлости также требуют смены, то вместо Андрея Скрябина, Ивана Кожевина и Михайла Горбова, желающих смены, избрали мы и назначаем в товарищи себе вместо Скрябина — Филиппа Лихачева, вместо Кожевина — бывшего словесного судью Григорья Гребеньщикова, а вместо Горбова — Ермила Шихова, а на место умершего Карпа Иванова Маркова — Тимофея Косарева и Максима Баранова, к каковому нашему назначению грамотные своеручно подписуемся, а неграмотные доверяем вместо себя расписаться. Января 4-го дня 1847 г. <…>*

Полицмейстер**

Частный пристав***

ЦГА УР, ф. 4, оп. 1, д. 695, л. 9–11 об.

№ 88
РАСПОРЯЖЕНИЕ ПРАВЛЕНИЯ ИЖЕВСКОГО ОРУЖЕЙНОГО ЗАВОДА ЗАВОДСКОЙ ПОЛИЦИИ О КЛЕЙМЕНИИ ВЕЩЕЙ, ИЗГОТОВЛЕННЫХ МАСТЕРОВЫМИ ЗАВОДА НА ПРОДАЖУ

9 января 1847 г.

Вследствие приговора доверенных от общества оружейников мастеровых правление завода нашло совершенно необходимым обязать всех вообще оружейников и мастеровых, живущих в заводском селении, чтобы они приготовляемые ими для продажи вещи приносили предварительно в завод цеховым смотрителям, кто в котором цехе находится, и по удостоверении ими в том, что на вещи употреблены материалы не те, кои отпущены на оружейное дело, а собственно покупные или сбереженные, по приказанию их ставить на сих вещах позволительное клеймо без платы, по заклеймению же мастеровые должны эти вещи заклеймить еще в общественной лавке, за что с них брать положенную плату. При заклеймении вещей на заводе записывать имя мастерового, род вещи и вес оных, дабы при подозрении пропажи казенных материалов, можно было провести исследование.

Правление завода, об означенном распоряжении давая знать ижевской полиции, предписывает опубликовать оное всем вообще мастеровым и заводским поселянам, занимающимся приготовлением вещей с тем, чтобы они приготовляемые ими вещи представляли к клеймению в завод, а после — в общественную лавку, и притом объявить им, что ежели у кого-либо окажутся вещи без этих клейм, то они без всякого разбирательства будут отбираемы безденежно и поступать в пользу общества.

Командующий заводом полковник *Кнуст*

Помощник командира по хозяйственной части полковник *Гурже*

ЦГА УР, ф. 4, оп. 1, д. 695, л. 1–2.

* Опущены фамилии 28 подписавшихся заводских жителей.

** Фамилия неразборчива.

*** Фамилия неразборчива.

АРХИВЫ УДМУРТИИ

№ 89
РАСПОРЯЖЕНИЕ ПРАВЛЕНИЯ ИЖЕВСКОГО ОРУЖЕЙНОГО ЗАВОДА ОБ УСТРОЙСТВЕ КУПАЛЕН НА ЗАВОДСКОМ ПРУДУ И р. ИЖ

9 июня 1847 г.

На рапорт от 3 числа сего месяца за № 1051 правление оружейного завода дает знать заводской полиции, что оно вместе с сим предложило помощнику командира по искусственной части г. полковнику Петрову распорядиться предложить оружейникам, избранным от общества для совещания в общественных делах, чтоб они немедленно устроили на заводском пруду и р. Иж в потребном количестве купальни на счет оружейничьей экономической суммы, так как большая часть людей купается из мастеровых, оружейников и их детей.

Командующий заводом полковник *Кнуст*

Помощник командира по хозяйственной части полковник *Гурже*

ЦГА УР, ф. 4, оп. 1, д. 695, л. 37–37 об.

№ 90
ПРЕДПИСАНИЕ ПРАВЛЕНИЯ ИЖЕВСКОГО ОРУЖЕЙНОГО ЗАВОДА ЗАВОДСКОЙ ПОЛИЦИИ ОБ УСИЛЕНИИ КОНТРОЛЯ ЗА ВЫРУБКОЙ ЛЕСА МАСТЕРОВЫМИ И ЗАВОДСКИМИ ЖИТЕЛЯМИ

27 июня 1847 г.

Смотритель непременных работников 23 числа сего июня донес правлению, что при поверке им вырубленного жителями завода в период 1846–1847 гг. строевого лесу оказалось значительное количество оного, как крупного строевого, так и заборнику, вырубленное без получения на это билетов, и что при сей поверке весьма многие из жителей отозвались, что они на вырубку лесу записывались в заводской полиции и эту запись считали уже правом на самую вырубку, а другие, что они записывались не в нынешний раз, а в предпрошлые годы; по поводу сих отзывов сделана была поверка с ведомостями на вырубку лесу, как в последний период, так и в предпоследние 3 года и по соображению с сими ведомостями оказалось, что порубщики действительно требовали отпуск лесу в который-либо из последних четырех годов.

Так как просимый в вырубку лес должен по закону вырубаться не позже 15 марта того года, на который он вытребован, пропустившие же этот срок просители уже лишаются права на вырубку оного в следующем году, а должны подавать новое требование, кроме того никто не имеет права делать порубки, основываясь на одном требовании, без получения на это от смотрителя лесов билета, в котором каждому просителю назначается место и срок на вырубку, то правление завода при распоряжении своем об отпуске лесу ежегодно делало об этом объявление всем жителям завода чрез заводскую полицию и особенно мастеровым чрез старших смотрителей работ с строгим подтверждением о получении от смотрителя лесов билетов на вырубку лесу, но за всем тем это распоряжение не выполняется.

Посему правление Ижевского завода предписывает заводской полиции сделать всем жителям завода строгое подтверждение, что если кто из них, какого бы он звания и состояния не был, сделает на будущее время порубку лесу или дров по прежнему требованию или по новому, но без получения билета, то будет подвергнут оштрафованию по всей строгости законов.

Командующий заводом полковник *Кнуст*

За советника правления надворный советник *Ивановский*

ЦГА УР, ф. 4, оп. 1, д. 695, л. 48–49 об.

АРХИВЫ УДМУРТИИ

№ 91
СООБЩЕНИЕ САРАПУЛЬСКОГО УЕЗДНОГО КАЗНАЧЕЙСТВА В ИЖЕВСКУЮ ЗАВОДСКУЮ ПОЛИЦИЮ О ВЫДАЧЕ СВИДЕТЕЛЬСТВА НА СОДЕРЖАНИЕ ТРАКТИРА В ИЖЕВСКОМ ЗАВОДЕ САРАПУЛЬСКОМУ КУПЦУ 3-Й ГИЛЬДИИ[1] Ф. БЛОХИНУ

Январь 1848 г.

На основании акцизно-откупных условий с 1847 по 1857 гг. § 428 в декабре месяце 1847 г. выдано из сего казначейства согласно поданному прошению 29 числа свидетельство сарапульскому 3-й гильдии купцу Федору Блохину на содержание уездного трактира в 1848 г. в Ижевском оружейном заводе, за что согласно § 428 упомянутых условий акцизные пошлинные деньги 15 руб. серебром с него взысканы и на приход записаны.

О чем Сарапульское уездное казначейство уведомляет полицию Ижевского оружейного завода.

[Казначей *Тимкин*]
Бухгалтер*

ЦГА УР, ф. 4, оп. 1, д. 733, л. 4.

№ 92
РАСПОРЯЖЕНИЕ ПРАВЛЕНИЯ ИЖЕВСКОГО ОРУЖЕЙНОГО ЗАВОДА ЗАВОДСКОМУ ПОЛИЦМЕЙСТЕРУ Ф. НИКОЛАИ ОБ УСИЛЕНИИ КОНТРОЛЯ ЗА КАЧЕСТВОМ ПРОДАВАЕМЫХ НА РЫНКЕ ПРОДУКТОВ

3 февраля 1848 г.

Господин исправляющий должность инспектора оружейных заводов предписанием от 8 минувшего января за № 51 дал знать, что начальник штаба по управлению генерал-фельдцейхмейстера от 5 того ж января за № 89 уведомил его, что его императорское высочество главнокомандующий, имея в виду, что между продаваемыми в настоящее время для продовольствия нижних чинов мерзлыми продуктами, в особенности привозными, и при всех принятых мерах могут быть не вполне доброкачественные, особенно после бывшей оттепели, приказать изволил: обратить особенное внимание гг. частным начальникам бдительно наблюдать, чтобы при покупке в настоящее время мерзлых съестных припасов для нижних чинов, отнюдь не было покупаемо ничего недоброкачественного, во избежание развития болезней, и чтобы гг. полковые медики вместе с дежурными по полкам и прочим частям войск офицерами непременно ежедневно свидетельствовали искупаемые для нижних чинов продукты, на основании приказания по бывшему отдельному гвардейскому корпусу 1841 г. за № 155.

Правление оружейного завода, давая о сем знать Вашему благородию, поставляет Вам в строгую обязанность свидетельствовать обще с штаб-лекарем коллежским советником Рябцовым продаваемые на здешнем базаре разные съестные мерзлые продукты, и в случае оказательства чего-либо из них недоброкачественного, отнюдь не допускать продажи здешним жителям.

Командующий заводом полковник *Кнуст*
Помощник командира по хозяйственной части полковник *Гурже*

ЦГА УР, ф. 4, оп. 1, д. 733, л. 19–20 об.

---

* Подпись неразборчива.

АРХИВЫ УДМУРТИИ

№ 93
РАСПОРЯЖЕНИЕ ПРАВЛЕНИЯ ИЖЕВСКОГО ОРУЖЕЙНОГО ЗАВОДА ЗАВОДСКОЙ ПОЛИЦИИ О ВВЕДЕНИИ В ПИТЕЙНЫХ ЗАВЕДЕНИЯХ ДНЕВАЛЬНЫХ ДЛЯ ПРЕДУПРЕЖДЕНИЯ ЧРЕЗМЕРНОГО ПЬЯНСТВА МАСТЕРОВЫХ

19 мая 1848 г.

Господин исправляющий должность инспектора оружейных заводов, рассмотрев представленное к нему следственное дело, произведенное о найденном близ питейного дома мертвым в одной рубахе мастеровом Григорье Феофанове, предписал: для предупреждения на будущее время непомерного пьянства и подобных случаев назначать ко всем питейным домам и штофным лавочкам, имеющимся при Ижевском заводе, дневальных хорошего поведения, из подвижных инвалидных рот, при сем же заводе состоящих, с тем, чтобы они никого до излишнего употребления вина не допускали.

Вследствие чего правление оружейного завода спрашивало содержателя сарапульских акцизных статей и комиссионера по продаже вина, бирского 1-й гильдии купца Василья Бронникова, можно ли учредить здесь при питейных домах и штофных лавках постоянных дневальных, то не будет ли таковое распоряжение противно правилам, заключающимся в Положении о питейных откупах, утвержденном с 1847 по 1851 гг. На это купец Бронников уведомил, что учреждение в ижевских питейных заведениях постоянных дневальных, как мера собственно предохранительная для тех мастеровых, которые имеют слабость напиваться свыше сил своих и без стыда валяться, где попало, по мнению его, не может быть противна ни в высочайше утвержденному об акцизно-откупном питейном комиссионерстве положению[1], ни прочим установлениям правительства, если только назначенные дневальные не дозволят себе делать под разными вымышленными стеснениями и притязаниями к покупателям препятствия и помешательства в распродаже вина и других питий, а будут единственно заниматься уборкою из питейных заведений токмо тех пьяных, которые станут оказываться решительно ненадежными уйти в свои дома без посторонней помощи, но отнюдь не остановкою тех покупателей, кои только что войдут в заведение и начнут пить соразмерно их потребности и крепости сил: ибо от сего не токмо мастеровые, с умеренностию употребляющие горячие напитки, даже самые посторонние люди, будут бояться входить в заведение и, наконец, благодетельное попечение начальства перетолкуют в противную сторону, между тем в продаже вина и питий произойдет великий упадок, а для комиссионерства последуют невозвратные убытки.

Правление оружейного завода вместе с сим предложило управляющему подвижными инвалидными ротами г. подполковнику Виноградову, чтоб он ныне же учредил во всех питейных заведениях, имеющихся в Ижевском заводе, постоянное дневальство из рядовых хорошего поведения инвалидных рот с строгим исполнением вышеобъясненных правил; в противном же случае за малейшее отступление от оных, при могущей последовать об этом со стороны управляющих питейными заведениями жалобе, виновные будут подвергнуты оштрафованию по всей строгости.

О чем правление завода дает знать оной полиции к сведению.

Командир завода генерал-майор *Кнуст*

Помощник командира по хозяйственной части полковник *Гурже*

ЦГА УР, ф. 4, оп. 1, д. 733, л. 55–56 об.

АРХИВЫ УДМУРТИИ

№ 94

ИЗ ОПИСАНИЯ ИЖЕВСКИХ ОРУЖЕЙНОГО И ЖЕЛЕЗОДЕЛАТЕЛЬНОГО ЗАВОДОВ В КОМИССИЮ ДЛЯ ОПРЕДЕЛЕНИЯ СРЕДСТВ НА СОДЕРЖАНИЕ ОРУЖЕЙНИКОВ[1] О ГЕОГРАФИЧЕСКОМ ПОЛОЖЕНИИ, УСТРОЙСТВЕ, ЗЕМЛЯХ ЗАВОДА, НАСЕЛЕНИИ, ГЛАВНЫХ ЗАНЯТИЯХ ЖИТЕЛЕЙ, О ПОЛОЖЕНИИ НЕПРЕМЕННЫХ РАБОТНИКОВ

[Не ранее 1 января 1850 г.]*

Ижевский оружейный завод находится в Вятской губ. Сарапульского уезда при р. Иж. Расстояние его по почтовому тракту считается до г. Сарапула 70, до Санкт-Петербурга — 1957 ¼, до Москвы — 1279 ¾, до Вятки — 656 верст.

Река Иж вместе с двенадцатью впадающими в нее речками и множеством ручейков, будучи в 63 верстах от истока, остановлена плотиною, образовала заводской пруд, имеющий площадь до 17 ½ кв. верст и приводящий в действие все машины оружейного и железоковательного заводов.

Плотина устроена длиною 217 ⅓ саж., шириною между откосами 11 ½ саж. и вышиною над порогом вешнячного прореза 3 саж. 12 вершков.

При этом устройстве плотины самый большой скоп воды над ларевым порогом или, так сказать, нормальная высота ее может быть до 4 аршин 8 ½ вершков, более которой вода значительно разливается уже по низменным местам заводского селения.

Удовлетворительное действие обоих заводов продолжается от нормальной высоты воды до 3 аршин 7 вершков, далее этого до трех аршин, завод действует не вполне удовлетворительно, а при высоте воды от 3 до 2 аршин 8 ½ вершков действие машин постепенно ослабевает, так что менее нужные для дела орудия вовсе останавливаются и, наконец, ниже 2 аршин 8 ½ вершков действие оставшихся машин делается столь слабым, что едва можно производить работу. <...>**

В плотине сделаны 4 прореза, 2 — для спуска весенних вод (вешнячных) и 2 — для провода воды в лари или водопроводные русла (ларевых).

Гидравлических наливных деревянных колес в диаметре от 5 до 6 аршин и шириною или в разнос от 2 до 3 аршин — 57, из них по оружейному заводу — 40 и по кричному — 17.

Этими гидравлическими колесами приводятся в действие различные машины и станки, числом 261, употребляемые при деле оружия и при других заводских работах. Сверх вышеупомянутого числа действующих машин и станков находится еще 87 разных ручных механических приспособлений, употребляющихся также при деле оружия и других работах.

Пространство всей земли, принадлежащей Ижевскому заводу, простирается до 462 512 дес., в коих считается лесов до 395 614 дес., и в числе сих последних густорастущего — до 140 277 дес. Лес этот, состоящий преимущественно из ели, пихты, осины и сосны, большею частью смешанный, в коем попадаются, но уже в меньшем количестве береза, рябина, вяз, дуб, клен и другие породы.

Большая часть всей земли, удобной и неудобной, принадлежащей заводу, находится в Сарапульском уезде, некоторая же часть в уездах: Елабужском — до 31 587 дес. и Малмыжском — до 26 152 дес.

Собственно заводское селение, не включая пруда, содержит в себе до 850 дес. Оно р. Иж разделяется на 2 главные части — на заречную и нагорную. Первая из них, находящаяся на правой стороне р. Иж, имеет грунт земли по преимуществу болотистый, который однако ж будучи осушен канавами и обработан, становился способным к произращению различных огородных овощей и в особенности капусты. Вторая, находящаяся по левую сторону р. Иж, имеет грунт глинистый и местами весьма твердый, но обработанный производит различные огородные овощи и преимущественно картофель.

* Датируется по содержанию документа.

** Опущены сведения об уровне воды в пруду.

Все заводское селение отстроено весьма правильно, но строения большею частию деревянные. В нем находится только 27 каменных строений и их них казенных:

1. Александро-Невский собор, занимающий 185 ¼ кв. саж., а вместе с оградою 1849 саж.

2. Кладбищенская Свято-Троицкая церковь — 70,4 кв. саж., а вместе с кладбищем — 36 960 саж.

3. Единоверческая Пророко-Ильинская церковь (устроенная в бывшем частном доме) — 44,6, а вместе с двором — 151 кв. саж.

4. Фабричные строения: а) 4-этажный корпус, занимающий под строением до 467 ¼ кв. саж.; б) 2 3-этажных корпуса — до 578 кв. саж., с) 2 2-этажных корпуса — до 1016 кв. саж. и д) 9 одноэтажных корпусов, занимающих до 2702 кв. саж., всего — до 4763 ¼ саж. и кроме того под дворами этих зданий — до 41 529 кв. саж.

5. Заводской арсенал с мастерскими, устроенными для смазки, исправления и укупорки оружия, с коридорами, караульнею, с комнатою для помещения пожарного инструмента и машины, с каменною оградою, имеет собственно под строением 1329,5 кв. саж., а вместе с двором занимает пространства 3117 кв. саж.

6. 2-этажное строение, в котором помещены: правление завода, полиция и при ней — арестантские, канцелярия смотрителя лесов и непременных работников, канцелярия исправника, канцелярия инвалидных рот, архив, школа для детей чиновников, денежная кладовая и чертежные архитектора, гидравлика и землемера; имеет под каменным строением 320,4 кв. саж. При нем находятся 3 деревянные флигеля с двумя отделениями, связывающими флигели, сарай и навес. В сих строениях помещаются пожарная команда, лошади, пожарные машины и инструменты. Пространство, ими занимаемое — 205,9 кв. саж. Все же пространство, занимаемое строениями и дворами, составляет 1801 кв. саж.

7. Школа заводских кантонистов имеет под строением 79,75, а вместе с дворами — 194,25 кв. саж.

8. Сушильная для ложевых болванок и других сортов леса имеет 73,3 кв. саж.

9. Пороховой погреб имеет 11 ½ кв. саж.

10. Казенный дом для жительства чиновников — 51, а вместе с двором, надворными строениями и садом для прогулки заводских жителей — 2472,6 кв. саж.

11. Старая кладовая, предполагаемая для перестройки в гауптвахту с арестантскими — 49 кв. саж.

Итого собственно под каменными казенными строениями без дворов — 6977,45 кв. саж.

Деревянных строений всего — 3499, из них казенных:

1. Лютеранская церковь[2], устроенная в одном из домов, назначенных для жительства чиновников. В этом же доме имеется квартира и для пастора. Собственно под домом с церковью — 81,8, а со службами, двором и огородом — до 504 кв. саж.

2. Магометанская мечеть имеет под строением 47,6 кв. саж.

3. Фабричные строения: а) чугунолитейная, занимающая собственно под строениями 90,2; б) меделитейная — 42,5; с) пильная мельница — 90; д) лакировальная с пристройкою, где варят масло для лака — 62,55; е) 3 низкие сарая, где держится уголь во время работы — 160,5; з) строение для пробы стволов или, так называемая, пробная галерея — 131,8 кв. саж., а всего собственно под фабричными деревянными строениями — 577,55 кв. саж.

4. 3 корпуса провиантских магазинов с канцелярией смотрителя и двумя важнями, занимающие 1413,5 кв. саж. На этом же дворе находятся 4 сарая, где хранятся ложевые деревья, или болванки, под которыми — 303,3. Все сии строения вместе с двором занимают 6823,9 кв. саж.

5. Заводской госпиталь, имеющий собственно под строением 936,35, а вместе с двором — 5969,8 кв. саж.

6. Канцелярия старшего смотрителя работ оружейного завода занимает 70,3, а вместе с двором — 90 кв. саж.

7. Амбар, где хранится деготь и смола, занимает 50,5 кв. саж.

8. Сушильня для разных сортов леса занимает 41,3 кв. саж.

9. Сарай, где хранятся доски, занимает 151,6 кв. саж.

10. Строение, в котором устроены мастерские для делания бочек, экипажей и прочих деревянных изделий, необходимых для завода, при нем находятся конюшня, амбар и навесы. Под всеми этими строениями — 174,3, а вместе с дворами — 1062,9 кв. саж.

11. 3 навеса, где хранятся бревна, занимают 540 кв. саж.

12. 14 домов для жительства чиновников и духовенства занимают пространства собственно под строением 1367,95, а вместе с дворами и огородами — 7581,85 кв. саж.

Всего под деревянными казенными строениями без дворов — 5961,95 кв. саж.

Из числа означенных выше строений принадлежит собственно оружейникам, мастеровым, штатным служителям, заводским поселянам и мастерским вдовам 3284 дома*. Из служащих, мастеровых, оружейников и штатных служителей, имеющих семейства, но не имеющих домов, считается 156 чел., бессемейных и бездомовых — 337. При всех домах имеются огороды.

Сверх сего в заводском селении находится до 1106 колодцев, из коих казенных — 6.

В некоторых из частных домов устроены лавки для торговли различными товарами. Лавки расположены преимущественно близ Александровского собора, потому что на площадь, находящуюся пред собором, еженедельно по воскресным дням съезжаются из близлежащих мест для торговли промышленники с разными продуктами. Эти торговые дни жителям завода служат почти единственным средством для заготовления жизненных потребностей на целую неделю.

Жителей в селении Ижевского оружейного завода к 1850 г. считалось мужского пола — 9946, женского — 9217, а всего — 19 163.

В числе мужского пола заключается: военных и гражданских чиновников, служащих при заводе — 63, духовенства православного исповедания — 16, единоверческого — 2, лютеранского — 2, магометанского — 2, канцелярских служителей, унтер-офицеров и писарей унтер-офицерского звания — 83, иностранных мастеров — 2, надзирателей дела оружия, обучающихся в браковщики для арсеналов, мастеровых и оружейников, находящихся при деле оружия, железных осей под вновь вводимую артиллерию и при отливке чугунных вещей — 2014, учеников из рекрут при деле оружия — 335, учеников из кантонистов — 813, мастеровых при деле инструментов и разных вещей для завода — 451, при деле новых и починке старых вещей для машин — 77, при деле стали — 46, вахтеров, сторожей, будочников, фурлейтов, госпитальных служителей, лесообъездчиков, десятских и прочих нижних чинов при разных должностях заводских — 226, мастеровых, неспособных к оружейным работам, употребляющихся в караулы и разные поторжные или надворные работы, требующиеся для поддержания строений — 146, малолетних заводских кантонистов, находящихся при отцах — 3277; мастеровых, принадлежащих железоковательному заводу — 141, отставных заводских поселян обоих заводов — 1041, нижних чинов инвалидных № 12 и 13 рот: унтер-офицеров — 39, музыкантов — 4, рядовых — 448, нестроевых — 8, военных кантонистов — 85, казенных денщиков, состоящих при чинах Ижевского завода — 18; служителей при магазине провиантского ведомства — 6, полковых учеников, обучающихся делу оружия — 195, непременных работников, проживающих в заводе — 45; жителей, не принадлежащих заводу, как-то: отставных чиновников и иностранных мастеров, детей чиновников и духовенства, купцов, мещан, крестьян, дворовых людей, приказнослужителей, отставных солдат и прочих — 361.

* Остальные затем дома принадлежат чиновникам, женам и вдовам их, также купцам, крестьянам и прочим, не принадлежащим заводу, оружейникам, мастеровым и прочим нижним чинам, принадлежащим заводу; строевой лес, на постройку домов и дровяной отпускается безденежно на основании 265 ст. 4 тома Свода военных постановлений. Для вырубки сего леса назначены 2 площади: одна — для жителей завода заречной стороны, а другая — нагорной. Каждая из этих площадей разделена на 20 годовых лесосеков или участков. — Примечание документа.

Из числа 19 163 жителей мужского и женского пола разных сословий: православного исповедания — 18 089, единоверческого — 140, лютеранского — 56, католического — 19, раскольников — 261, магометанского — 450, евреев — 144 и язычествующих черемис — 4.

Сравнив число душ, оказавшихся по ревизии 1834 г., с числом показанных здесь наличных душ выходит, что народонаселение Ижевского завода увеличивалось каждогодно круглым числом в пропорции 2,17%.

Это ежегодное приращение народонаселения произошло не от одного превосходства родившихся пред умершими, но и от других случаев, в числе которых первое место должно занять повременное пополнение завода рекрутами, как видно даже и из того, что в продолжение 1849 г. родилось мужского пола — 504, женского — 482, умерло мужского пола — 393, женского — 336, следовательно, приращение составляет только до 1,36%. В числе умерших преимущественно были младенцы и старики, пользовавшиеся медицинскими пособиями большею частию в домах своих. В госпитале же из всего числа жителей в продолжение года находилось средним числом ежедневно 141 ½ чел.

Жители завода из оружейного сословия по обстоятельствам своего быта имеют вообще расположение к семейной жизни, так что почти каждый из них считает обязанностью жениться, едва достигнет законных для того лет. В продолжение 1849 г. между всеми сословиями совершено браков 233.

Главное занятие жителей Ижевского завода заключается в приготовлении оружия и железа и в других работах, необходимых в кругу заводского действия. Плата, положенная за это правительством, и содержание, получаемое всеми чинами, служащими на заводе, составляет почти единственное средство для существования всего огромного народонаселения, превышающего числительностью многие губернские города.

Исчислим все работы Ижевского завода в годичный период времени:

В продолжение 1849 г. было приготовлено по наряду: ударных пехотных ружей — 23 000, драгунских — 500, казачьего — 1500 и пистолетов — 3043. Сверх наряда по предписаниям высшего начальства было сделано значительное число и других оружейных вещей, которые по расчету употребленного на них времени составляют до 1717 пехотных ударных ружей. В этом числе заключались 180 боевых и 253 передковых железных осей для вновь вводимой артиллерии.

Упомянутою работою, за исключением больных и по другим причинам не бывших налицо, занято было круглым числом до 1950 чел. В том же году приготовлено для дела оружия и на дело инструментов рафинированной стали из уклада: штыковой — до 2133 пуд., пружинной — до 1059 пуд. и инструментальной — до 678 пуд., для чего употреблено круглым числом до 45 чел. <…>*

Почти все жители заводского селения занимаются огородничеством, для чего местное начальство и наблюдает, чтобы у каждого обывателя было место под домом и прочими угодьями не менее 250 кв. саж. Овощи преимущественно суть: капуста, картофель, редька, огурцы, лук (ботун и репчатый), морковь, свекла, а у некоторых можно найти тыкву, горох (простой и сахарный), русские бобы, брюкву и саксонку; пряные же коренья и другие растения, употребляемые для порядочного стола, сеются только у весьма немногих чиновников. Большая часть жителей заготовляют овощей столько, сколько им нужно для своего семейства, другие же часть полученных ими овощей продают. В продажу идут преимущественно картофель, капуста, огурцы и морковь, жители заречной стороны сверх того продают в значительном количестве лук-ботун и в особенности в Петров пост.

Садоводством здесь почти никто не занимается: причиною этому, надобно полагать, суровость климата и кратковременность лета.

Скотоводством занимаются почти в такой только мере, как нужно для домашнего обихода. Во всем селении скота, принадлежащего людям оружейного сословия, к 1850 г. было: ло-

* Опущены сведения об инструментах, изготовляемых на заводе для непременных работников.

шадей — 911, коров — 3150, овец — 1650. Впрочем не при всех домах, принадлежащих собственно мастеровым, оружейникам, заводским поселянам и мастерским вдовам, которых, как означено выше, считается 3284, имеется домашний скот. Домов, при которых нет коров, считается 481.

Сверх того некоторые держат свиней и почти все — кур, немногие же — гусей, уток и индеек.

Некоторые из жителей занимаются рыболовством. Рыбу ловят в пруду и ниже плотины в р. Иж. В пруду ловится, но не в значительном количестве: щука, окунь, налим, сорога, щеклея, ерши, карась и отчасти язи, а ниже пруда в р. Иж сверх вышеупомянутой: голавль, жерех, подуст и сабля.

Женщины занимаются тканием холста и пестряди, преимущественно для одевания своего семейства, некоторые же за удовлетворением домашней надобности излишки продают. Многие из них летом отправляются в близлежащие селения страдовать, то есть заниматься полевыми работами, а другие ходят в лес за грибами и ягодами. <…>*

Часть поселян занимаются кузничною работою, которую в особенности сбывают приезжающим по воскресным дням на торг крестьянам близлежащих деревень; служащие же мастеровые этим мало занимаются, потому что им за казенными работами почти не остается для сего свободного времени. В заводском селении к 1850 г. было частных кузниц 105. Некоторые из жителей завода, но весьма немногие, занимаются также плотничною, столярною, слесарною, бондарною, красильною, малярною, печною, портняжною, сапожною работами, плетением лаптей, деланием простых экипажей и другими ремеслами, необходимыми для домашней жизни.

Кроме проживающих здесь промышленников, торгующих различными товарами, занимаются этим делом некоторые жители оружейного сословия, но не в значительном объеме и преимущественно произведениями самого завода: луком, горохом, огурцами, свеклой, морковью, картофелью, тыквою, редькою, брюквою, саксонкою (род брюквы), бобами, капустою, рассадою и огородными семенами, хреном и частию хмелем; по временам свежими, квашеными и сушеными ягодами, мясом, свежею рыбою (ловленною в заводе), постным и скоромным маслом и медом, калачами, кожаными и меховыми рукавицами, шерстяными варегами, конскою упряжью, колесами, роспусками, выездными санями, дровнями, рыбною снастию, разными деревянными изделиями: квашнями, сеяльницами (лотками), ведрами, кадочками, ткацкими кроснами (станками), кроватями, бочками разной величины, корытами, глиняными горшками, корчагами, чашками и прочим, сапогами, башмаками и разными железными изделиями. Некоторые торгуют перекупными продуктами и вещами: яблоками, арбузами, репою, крупою, мукою, толокном, овсом, хмелем, свежими и каленными орехами, картофельною мукою, мясом, свежею и соленою рыбою, медом, деревянными чашками и ложками, волосяными ситами, лычными решетами и разною стеклянною посудою.

Такого рода промышленников разных сословий к 1850 г. было 190.

С 1848 г. по предложению начальства общество оружейников на свою экономическую сумму делает кирпич, которого в 1849 г. сделано 480 000 [шт.], из этого количества 200 000 поставлено в казну по той цене, как он обошелся обществу, а остальное количество по мере требования продается жителям завода с некоторою пользою для общественной суммы.

Этим распоряжением жители завода за дешевую цену имеют для своих надобностей кирпич, а общественная сумма увеличивается.

На будущее же время для увеличения общественной экономической суммы предполагается построить каменные лавки с тем, чтоб отдавать их разным торговцам за известную плату. Кроме того, имеется в виду сделать заведение для литья сальных свечей. От этого общество оружейников надеется получать порядочную выгоду, продавая свечи как на волю, так и употребляя их при работах в заводских мастерских.

На обеспечение народного продовольствия оружейники и мастеровые вносят с 1835 г. с

* Опущены сведения о съедобных грибах и ягодах.

каждой души по 15 коп. ассигнациями в год, что предположено делать в продолжение 20 лет, чрез что в настоящее время (к 1 января 1850 г.) составился уже капитал в 2819 руб. 14 ¾ коп. серебром, который для приращения процентами находится в кредитных установлениях.

Чтобы доставить бедным чиновникам средства для образования своих сыновей, находится в Ижевском заводе школа, в которой читаются науки уездного училища. В эту школу помещаются также и способнейшие кантонисты для получения из них людей, способных для заводской службы. В школе этой в продолжение 1849 г . обучалось 22 чел.

Кроме сказанной школы есть и другая для обучения собственно кантонистов Закону Божию, чтению, письму и арифметике. Первоначальное обучение производится здесь по ланкастерской методе[3]. В продолжение 1849 г. в этой школе находилось до 347 кантонистов.

Непременные работники, приписанные к заводу, проживают в селениях, состоящих в округе заводском и двух селениях, находящихся в грани Воткинского завода.

В числе сих селений состоят 3 села: Юскинское, Завьяловское и Гольянское. В последнем при р. Каме находится заводская пристань, именуемая Гольянскою, на которую доставляются водою с горных заводов потребные для действия здешнего завода металлы. Также отсюда сплавляется в разные места по назначению Артиллерийского департамента оружие, приготовляемое на заводе.

Всех непременных работников с семействами их считалось к 1 января 1850 г.:

мужского пола — 5520, женского — 6020, [всего] — 11 540.

Из них русских — 5226, крещеных вотяков — 6314, [всего] — 11 540.

В числе мужского пола заключается: непременных работников пеших – 599, конных — 500, [всего] — 1099.

Остальные, затем престарелые, малолетние, подростки и считающиеся кандидатами для пополнения убыли непременных работников, называются помощниками непременных работников, их состояло 4421.

Всех домов, принадлежащих непременным работникам и помощникам их — 1375.

При всех домах имеются огороды.

На обязанности непременных работников лежит заготовление необходимых для действия завода лесных материалов, бутового камня и других предметов, добываемых в заводской округе, перевозка их в завод, плотничные и другие тому подобные работы. <…>*

Скотоводством непременные работники занимаются все. У них считалось к 1850 г.:

лошадей казенных, данных конным работникам — 986**, собственных — 5755, [всего] — 6741; коров — 5323, овец — 8428, свиней — 3622.

Сверх сего, по мере надобности и возможности, непременные работники имеют домашних птиц — кур, гусей, уток и индеек.

Многие из непременных работников занимаются пчеловодством, но не в обширном размере.

Некоторые из них, и преимущественно вотяки, занимаются охотою. Они в значительном количестве бьют рябчиков, глухарей и диких уток, также белок и зайцев, отчасти медведей, волков, лисиц и редко куниц и оленей. Все это они сбывают на заводском рынке и окружающих завод уездных городах для местного потребления. Однако ж белки более покупаются приезжающими в завод разными промышленниками, а частию и рябчики, которые идут на продажу в Москву. Впрочем охота не составляет главного промысла непременных работников, и только для некоторых служит пособием в домашнем быту.

---

* Опущены сведения о выполнении поденщины непременными работниками.

** Каждый конный непременный работник снабжается от казны парою лошадей, на покупку которых выдается ему 80 руб., т. е. по 40 руб. ассигнациями на каждую. Срок лошадям положен 5-летний. Кроме того работникам полагается ремонтных денег по 25 руб. ассигнациями в год каждому. Из денег сих работник получает в руки 9 руб. на поддержание конской упряжи, а остальные 16 руб. остаются в казне, в возврат суммы, выданной на покупку двух лошадей, которая должна пополниться в 5 лет. После сего все ремонтные деньги выдаются работникам на руки. — Примечание документа.

Особенной промышленности работники не имеют; но все вещи, составляющие необходимую потребность в быту сельского жителя, по большой части приготовляют сами, исключая железных поделок, которые приобретаются в заводе. Частию и эти вещи приготовляются ими, для чего у некоторых имеются ничтожные кузницы. Их считается 32.

Непременным работникам, состоящим в действительной службе (конным и пешим), на основании штата, высочайше утвержденного для здешнего завода в 19 день декабря 1829 г., отпускается из казны каждогодно железа каждому по 5 пуд. на исправление телег, колес и саней и на земледельческие инструменты. За это железо они платят те цены, по коим оно обходится заводу, со включением и чугуна со всеми расходами и с положением 2% в пользу заводской богадельной суммы. <…>*

Столоначальник *Дорнбуш*

ЦГА УР, ф. 4, оп. 1, д. 782, л. 314–331.

№ 95
ПРИГОВОР МАСТЕРОВЫХ И ЗАВОДСКИХ ЖИТЕЛЕЙ О СОХРАНЕНИИ ЛЕСА, РАСТУЩЕГО ПО ЛЕВОМУ БЕРЕГУ ПРУДА И РЕЧКЕ ИГЕРМАН

25 октября 1850 г.

1850 г. октября 25-го дня мы, нижеподписавшиеся мастеровые и заводские поселяне Ижевского оружейного завода, избранные для совещания в общественных делах и учинению приговоров, быв на общем сходе, выслушав приказание начальства о том, что мелкорастущий лес по левую сторону пруда вблизи около заводского селения истребляется порубкою жителями завода, тогда как при должном сбережении поросль эта способна к дальнейшему растению и может быть впоследствии годна на более нужные потребности, чем она ныне истребляется, главнейше же необходимо этот лес сохранить для того, чтоб притоки в пруд не иссохли. Почему начальство признало необходимым, для ограждения этого леса от истребления порубкою и чтобы дать оному возможность к дальнейшему росту, устроить загороду из жердей. Вследствие этого по надлежащим рассуждениям предположили устроить означенную загороду на счет своей общественной экономической суммы чрез наемных рабочих, а потому с разрешения начальства таковые рабочие были приисканы по условленной с ними цене 4 коп. серебром с сажени; ныне же означенная загорода под присмотром избранных из среды нас заводского поселянина Андрея Погудина и оружейника Егора Тунгускова сделана, начиная от берега пруда позади селения до бывшей казенной мукомольной мельницы на речке Подборенке и отсюда чрез выгон заводского селения до общей загороды, отделяющей выгон от покосов, всего как по измерению землемерным помощником Косаревым оказалось на протяжении 1933 саж., что было свидетельствовано и поверено особо избранными из среды нас оружейниками Ильей Журавлевым, Иваном Дрокиным и признано правильным. Этою загородою весь лес по берегу пруда и обе стороны вятской дороги будут навсегда защищены от входа скота до самой речки Игерманки. За устройство означенной загороды по числу 1933 саж., полагав за каждую по условленной цене по 4 коп., причитается всего 77 руб. 32 коп. серебром, в том числе и за устройство ворот по вятской дороге чрез загороду, а потому полагаем эти деньги выдать из экономической нашей оружейничьей суммы, с выпискою оных в расход под расписку заводского поселянина Андрея Погудина, под присмотром которого произведена та постройка, для расплаты с рабочими. Каковой приговор наш покорнейше просим правление завода утвердить и привести в исполнение. Подлинный за подписом избранных от общества мастеровых.

Верно: помощник столоначальника *Юровский*

ЦГА УР, ф. 4, оп. 1, д. 760, л. 1–2 .

* Опущены сведения о занятиях земледелием.

№ 96
ОТЧЕТ КОМАНДИРА ИЖЕВСКИХ ОРУЖЕЙНОГО И ЖЕЛЕЗОДЕЛАТЕЛЬНОГО ЗАВОДОВ ГЕНЕРАЛ-МАЙОРА А.Я. КНУСТА О БЛАГОСОСТОЯНИИ МАСТЕРОВЫХ И ОРУЖЕЙНИКОВ ЗА 1850 г.

27 марта 1851 г.

Ижевский завод имеет жителей
мужеского пола (против прошлого 1849 г. более 179) 10125
женского пола (против прошлого 1849 г. более 340) 9557
Всего — 19682

В числе мужеского пола заключается служащих
при оружейном и железоковательном заводах:
Генерал 1
Военных медицинских и классных чиновников 44
Духовенства: православного 16
единоверческого 2
лютеранского исповедания 1
магометанского 2
Канцелярских служителей, писарей, унтер-офицеров и прочих 85
Всего — 151

Иностранных мастеров, надзирателей или браковщиков, обучающихся
в браковщики для арсеналов, мастеровых и оружейников, находящихся
при деле оружия, при деле осей и отливке чугунных вещей
(против прошлого 1849 г. более 105). 2121
Учеников из рекрут в мастерствах
(против прошлого 1849 г. менее 119) 216
Учеников из кантонистов, не поступивших на задельную плату
(против прошлого 1849 г. менее 1) 812
Мастеровых при деле инструментов и разных вещей для завода
(против прошлого 1849 г. менее 8) 459
Мастеровых при деле новых и починок старых вещей для машин
(против прошлого 1849 г. менее 7) 70
При деле стали (против прошлого 1849 г. менее 10) 36
Штатных нижних чинов, как-то: младших вахтеров, пильного мастера, сторожей,
будочников, фурлейтов, госпитальных служителей, лесничих, десятских и прочих
при разных заводских должностях 224
Мастеровых, неспособных к оружейным работам, употребляющихся в караулы
и разные поторжные или надворные работы, требующихся для поддержания
строений, в том числе и сверхштатный младший вахтер
(против прошлого 1849 г. менее 16) 129
Всего — 4067

По железоковательному заводу
При ковке кричного железа, уклада и при протяжке сортового железа
(против прошлого 1849 г. менее 2) 139
Всего служащих по обоим заводам **4357**
Кантонистов, находящихся при отцах
(против прошлого 1849 г. более 101). 3348

АРХИВЫ УДМУРТИИ

Отставных и заводских поселян обоих заводов
(против прошлого 1849 г. менее 4) 1045

Состоящих при заводе в прикомандировании офицеров:

Инженерного ведомства:

военных поселений штаб-офицер 1
полевой инженер обер-офицер 1
при нем казенный денщик 1

Артиллерийского ведомства:

штаб-офицер 1
обер-офицеров 6
при них казенных денщиков 5

Всего — 15

В состоящих при заводе двух подвижных инвалидных № 12 и 13 ротах:

Состоящих по армии: штаб-офицер 1
обер-офицер 1
По внутренней страже: обер-офицеров 7
унтер-офицеров 39
музыкантов 4
рядовых 440
нестроевых 8
казенных денщиков 9

Всего — 509

Прикомандированных к оным ротам:

казенных денщиков, состоящих при чинах Ижевского завода 3
отчисленный из денщиков от артиллерийского офицера 1
обучающихся в Ижевском заводе оружейным мастерствам полковых учеников . . 196

Всего — 200

Провиантского ведомства:

чиновник 1
нижних чинов 5

Всего — 6

Военных кантонистов, проживающих в Ижевском заводе
(против прошлого 1849 г. более 7) 98
Проживающих в заводе непременных работников ведомства сего завода
(против прошлого 1849 г. более 1) 46

Всего — 9654

Проживающих в заводе, не принадлежащих ведомству оного:

отставных офицеров, детей чиновников, духовенства, также нижних чинов,
купцов, мещан и крестьян (против прошлого 1849 г. более 110) 471
А всего поименованных чинов 10125

В числе всех вышеозначенных жителей завода состоит:

православного исповедания 18630
принадлежащих к единоверческой церкви с духовенством 134
католической 14
лютеранской 48
магометан 454
еврейского закона 146
черемис язычников 4
раскольников (раскольников против прошлого 1849 г. менее 9) 252
В течение 1850 г. сочеталось браком (против прошлого 1849 г. менее 35) 198

АРХИВЫ УДМУРТИИ

Родилось: мужеского пола (против прошлого 1849 г. более 8). 512
женского пола (против прошлого 1849 г. более 39) 521
Умерло: мужеского пола (против прошлого 1849 г. более 49) 442
женского пола (против прошлого 1849 г. более 105) 441
К 1850 г. больных поступило остатком 127
К тому числу в течение 1850 г. прибыло. 3010
А всего из числа показанных жителей в течение 1850 г.
находилось в заводском госпитале больных мужеского и женского пола
(против прошлого 1849 г. менее 422) 3137
Из них: выздоровело (против прошлого 1849 г. менее 378). 2973
умерло (против прошлого 1849 г. более 7). 88
Затем поступило остатком к 1851 г. больных 76
Оставалось к 1850 г. находящихся под судом 10
В течение 1850 г. за разные преступления предано суду
(против прошлого 1849 г. менее 3) 19

Из подсудимых решено по конфирмациям:

с оставлением при заводе. 13
с отсылкою: в арестантские роты 4
в Сибирские линейные батальоны. 1
Затем поступило остатком к 1851 г. находящихся под судом 11

В течение 1850 г. было происшествий:

умерших: . . . . .
от поражения ножом 1
от побоев в драке 1
умерших скоропостижно 3
святотатство совершено 1
убитых в кричной фабрике 1
найдено в заводском пруде мертвое тело мужского пола 1
повесившихся 3

При заводе состоит казенных строений:

каменных церквей: собор, кладбищенская и единоверческая 3
фабричных зданий. 14
арсенал 1
корпус для присутственных мест . . . . . 1 *
сушильная для просушки лесу 1
старая денежная кладовая (ничем не занятая) 1
пороховой погреб 1
домов жилых . . . . . 2 **
Деревянных: домов жилых 14***
зданий различных заводских надобностей 19
татарская мечеть. 1

Жители же завода имеют собственных домов:

каменных. 3
деревянных (против прошлого 1849 г. более 49). 3519

При каждом доме имеются огороды. Вообще все жители занимаются хозяйством и пре-

* В одной из свободных в этом корпусе комнат помещена школа детей чиновников, в которой обучается до 20 учеников. — Примечание документа.

** В одном из них помещена заводская школа, в которой обучаются дети оружейников до 450 чел. — Примечание документа.

*** В одном из них помещена лютеранская церковь. — Примечание документа.

имущественно огородами так, что почти каждый запасается овощами на годовую потребность, а некоторые за удовлетворением своей надобности излишнее продают на рынке.

Из числа мастеровых и оружейников многие в свободное от работы время занимаются ловлею рыбы, торговлею мясом, солью, мукой и другими мелочами.

Промышленников сего рода находится — 192 (против прошлого 1849 г. более 2). Из них занимаются торговлею в принадлежащих им лавочках и палатках — 16, в своих домах — 83. Некоторые торгуют в наемных лавках, принадлежащих Александро-Невскому собору и купцу Блохину, а другие в торговые дни выезжают для продажи своих товаров на рынок с возами.

Жители завода имеют лошадей — 934 (против прошлого 1849 г. более 23), коров — 3200 (против прошлого 1849 г. более 50), овец — 1647 (против прошлого 1849 г. менее 3).

Кроме сего многие имеют по мере возможности дворовых птиц, как-то: кур, гусей, уток и индеек. Имеющие дворовый скот пользуются сенокосными лугами, которые во время уволки от казенных работ обрабатывают собственными трудами и частию наймом.

Из числа мастеровых, уволенных в отставку, некоторые с давнего времени занимаются хлебопашеством в малом виде.

Оружейники и мастеровые приготовляют железные и другие вещи, но в самом незначительном количестве, большею частию употребляемые в домашнем быту. Они их сбывают приезжающим на рынок в воскресные дни крестьянам и в общественную оружейную лавку, учрежденную для продажи железа. Здесь эти вещи продаются с выгодою для общественной экономической суммы; более же никакой промышленности не имеют по причине употребления большей части времени в казенной работе.

Принимаются все возможные меры, чтобы оружейники и мастеровые, равно и дети их, одевались опрятно и чисто. Из числа мастеровых обоих заводов, отставных и заводских поселян получают за выслугу беспорочно 25 лет и более награду — 988 чел. (против прошлого 1849 г. более 9).

Многие вдовы мастеровых и оружейников получают пенсию из заслуженной мужьями их награды, которых состоит ныне — 191 (против прошлого 1849 г. более 87).

Некоторые вдовы, не получающие пенсий, неспособные мастеровые и оружейники, не удостоившиеся на службе по разным случаям награды и сироты женского пола, не могущие по семейным обстоятельствам поступить в богадельню, получают на счет, положенный по штату на содержание неимущих вдов и сирот и богадельной суммы, денежное содержание, смотря по положению семейств, на 1 и на 2 пуда муки в месяц, получающих таковое содержание состоит 300 (против прошлого 1849 г. менее 12).

В учрежденной при заводе богадельне находится 2 [чел.].

Столь незначительное в отношении к общему народонаселению завода число жителей заводских, имеющих нужду в пособии от казны, хотя служит некоторым образом доказательством общественного благосостояния ижевских мастеровых, но принимая во внимание малую плату, положенную по расценке на ударное ружье, которая не может удовлетворять всех необходимых нужд оружейников, нельзя не заметить, что состояние их приходит в расстройство. Впрочем на это обстоятельство обращено внимание правительства и теперь расценки находятся в рассмотрении начальства, кроме того для изыскания средств об улучшении быта оружейников по высочайшему повелению учреждена была особая комиссия.

Общество мастеровых и оружейников по внушению заводского начальства, по примеру мещан на основании положения, высочайше утвержденного в 5 день июля 1834 г., положило производить вычет в продолжение 20 лет по 15 коп. с души в год ассигнациями для составления капитала на обеспечение народного продовольствия в случае неурожаев, и уже с 1835 г. по настоящий собрано и находится для приращения процентами 3008 руб. 44 ¾ коп. серебром. Кроме того, по совету заводского начальства общество оружейников для удобности сообщения и для сбережения здоровья жителей заводского селения преимущественно в осеннее и весеннее время, устроило в продолжение 1847, 1848, 1849 и 1850 гг. на эконо-

мическую свою сумму по грязным и низменным местам тротуары на протяжении 9303 саж., а в необходимых местах — мосты, которых числом — 125; для осушки сырых и болотистых мест прорыло канавы на протяжении 4496 саж. и для удобного проезда по грязным улицам сделало насыпи мусором, шлаком и песком на протяжении 5779 саж. и все это в случае повреждения исправляется ежегодно на ту же экономическую сумму.

Так как в заводе нет частных людей, занимающихся приготовлением кирпича, то жители завода встречали крайнее затруднение в приобретении оного для своих нужд, покупая оный дорогою ценою, и потому большая часть жителей вместо русских кирпичных печей устраивали битые из глины, что могло быть причиною пожара, почему начальство и поручило обществу оружейников делать кирпич на экономическую их сумму, что и начато с 1848 г. От этого кирпич сделался дешевле и, следовательно, доступнее для оружейников, а экономическая оружейничья сумма увеличивается.

В течение 1850 г. приготовлено кирпича 300 тыс., что стоило общественной сумме 900 руб. серебром, а продано 56 200 на 192 руб. 68 ½ коп. серебром, следовательно получено прибыли 24 руб. 8 ½ коп. серебром. Кроме того общество сделало для завода 218 тыс. кирпичей без всякой для себя пользы по цене, обошедшейся самому ему.

Подлинный подписал:

командир завода генерал-майор *Кнуст* и скрепил секретарь *Лятушевич*

ЦГА УР, ф. 4, оп. 1, д. 860, л. 22–28.

№ 97
ПРИКАЗ КОМАНДИРА ИЖЕВСКИХ ОРУЖЕЙНОГО И СТАЛЕДЕЛАТЕЛЬНОГО ЗАВОДОВ ГЕНЕРАЛ-МАЙОРА А.Я. КНУСТА О ЗАПРЕЩЕНИИ КУРЕНИЯ НА УЛИЦАХ СЕЛЕНИЯ ДЛЯ ПРЕДУПРЕЖДЕНИЯ ПОЖАРОВ

23 июня 1851 г.

Для предупреждения несчастных случаев от пожаров объявляется всем с подпискою на сем же, что если кто-нибудь будет замечен на улице курящим сигару, трубку, папироску и прочее, то, не разбирая звания, будет взят под стражу, о чем вместе с сим дано знать полиции для принятия надлежащих мер.

Командир завода генерал-майор *Кнуст*

ЦГА УР, ф. 4, оп. 1, д. 865, л. 33.

№ 98
СВИДЕТЕЛЬСТВО, ВЫДАННОЕ САНКТ-ПЕТЕРБУРГСКИМ ТЕХНОЛОГИЧЕСКИМ ИНСТИТУТОМ КАНТОНИСТУ ИЖЕВСКОГО ОРУЖЕЙНОГО ЗАВОДА Н. КОКОВИХИНУ ОБ ОКОНЧАНИИ ПОЛНОГО КУРСА ОБУЧЕНИЯ И ПРИСВОЕНИЯ ЗВАНИЯ ИНЖЕНЕРА-ТЕХНОЛОГА[1]

23 июня 1852 г.

Предъявитель сего, Николай Коковихин, из кантонистов Ижевского оружейного завода, поступил пансионером на счет Артиллерийского департамента Санкт-Петербургского технологического института в 1846 г. Во время нахождения в оном обучался кроме предварительных предметов, преподаваемых в нем, специальным наукам и оказал: в прикладной механике отличные, прикладной химии отличные, строительном искусстве отличные, металлургии отличные, технологии отличные и бухгалтерии отличные успехи. Проходя курс

теоретического учения при отличном поведении, он, Коковихин, занимался практическим изучением работ механического отделения и оказал в технических работах отличные успехи. По окончании полного курса учения 20 июня сего 1852 г. с удостоения начальства института господином управляющим Министерством финансов утвержден в звании инженер-технолога с награждением золотою медалью. В удостоверение чего и дано ему, Коковихину, сие свидетельство за надлежащим подписанием и с приложением казенной печати. Санкт-Петербург июня 23-го дня 1852 г.

Подлинное подписали:
директор института генерал-майор *Блау* и письмоводитель *Миролюбов*
С подлинным верно: помощник столоначальника*
У подлинного приложена печать технологического института
Подлинное свидетельство получил инженер-технолог *Н. Коковихин*
ЦГА УР, ф. 4, оп. 1, д. 538, л. 118–118 об.

№ 99
РАПОРТ КОМАНДИРА ИЖЕВСКИХ ОРУЖЕЙНОГО И СТАЛЕДЕЛАТЕЛЬНОГО ЗАВОДОВ ГЕНЕРАЛ-МАЙОРА А.Я. КНУСТА ИНСПЕКТОРУ ОРУЖЕЙНЫХ ЗАВОДОВ ГЕНЕРАЛ-ЛЕЙТЕНАНТУ И КАВАЛЕРУ Е.Х. ВЕССЕЛЮ ОБ ОТКРЫТИИ В ИЖЕВСКОМ ЗАВОДЕ ПАМЯТНИКА ВЕЛИКОМУ КНЯЗЮ МИХАИЛУ ПАВЛОВИЧУ

11 ноября 1852 г.

Вследствие рапорта капитана Карташевского от 31 августа сего года за № 293 честь имею донести Вашему превосходительству, что открытие памятника по высочайшему соизволению государя императора было произведено в день Архистратига Михаила[1] 8 ноября 1852 г. при следующем церемониале:

1. Около 10 час. утра все военные и гражданские чиновники, и нижние чины собрались на площадь, где сооружен памятник:

а) инвалидные № 12 и 13 роты с полковыми учениками стали с правой стороны ворот, ведущих из Александровского собора**, перпендикулярно к направлению ограды, имея инвалидные роты на правом фланге;

б) назначенные в парад лучшие оружейники шести цехов и мастеровые железоделательного завода в числе 300 чел. с своими цеховыми значками стали по левую сторону соборных ворот, лицом к инвалидным ротам, имея на правом фланге ствольный цех, за ним замочный, потом приборный, ложевой, штыковой, инструментальный и, наконец, железоковательный завод;

в) все остальные оружейники и мастеровые, а также кантонисты и поселяне поместились с северной, южной и западной сторон памятника, оставя между собою и памятником довольно значительные пространства;

г) на западной стороне перед оружейниками были поставлены лицом к памятнику старшие члены 50 бедных семейств, которым общество оружейников определило в этот день раздать вспомоществование;

д) пространство, оставленное с северной стороны памятника, как самое удобное для совершения богослужения, было назначено для духовенства; пространство же с западной и южной сторон — для чиновников и других почетных лиц, находящихся на заводе.

2. Ровно в 10 час. при колокольном звоне началось шествие духовенства из Александ-

* Подпись неразборчива.
** Имеется в виду Александро-Невский собор.

ровского собора, которое пройдя между двух линий, составленных инвалидными ротами и оружейниками, продолжало шествие к памятнику, где и заняло назначенное ему место.

3. Когда духовенство остановилось на определенном месте, тогда по команде моей инвалидные роты и находившиеся в параде оружейники, переменили первоначальное свое положение и выстроились параллельно восточной стороне памятника, лицом к оному и сделали на молитву.

4. Начался молебен, во время которого при чтении благодарственной молитвы все, окружающие памятник, преклонили колена пред Вседержителем; по окончании же молебна, когда провозглашена была «вечная память» в бозе почивающему великому князю Михаилу Павловичу, тогда завеса, прикрывающая пьедестал памятника, упала и со всех сторон раздалось «Ура!».

5. По окончании молебна духовенство обошло вокруг памятника, и протоирей собора окропил его святою водою; после чего духовенство при колокольном звоне возвратилось в собор.

Во время возвратного шествия духовенства в собор выбранные от общества оружейников раздали вспомоществование 50 вышесказанным беднейшим семействам.

6. Когда духовенство вступило в собор, тогда была отдана честь памятнику; причем инвалидные роты сделали на караул, а оружейники преклонили свои цеховые значки.

7. По отдании чести все находившиеся в параде прошли мимо памятника церемониальным маршем: инвалидные роты — повзводно направо, а оружейники — рядами.

8. После парада все духовенство при собрании всех чинов завода отслужило в соборе панихиду о незабвенном генерал-фельдцейхмейстере.

9. Из Александро-Невского собора все военные и гражданские чиновники, а также некоторые по выбору почетные оружейники собрались ко мне в дом, где был приготовлен завтрак, во время которого провозглашены тосты: за здравие государя императора и всего августейшего дома, за здоровье великой княгини Елены Павловны и ее высокого семейства, за здоровье высших начальников и за совершенствование и процветание Ижевского завода на многие лета и, наконец, за здоровье всех участвовавших в сооружении памятника.

10. Утром в этот же день были розданы искуснейшим и усерднейшим оружейникам и мастеровым 500 руб. серебром, всемилостивейше жалованные им каждогодно в награду по ходатайству его императорского высочества, покойного генерал-фельдцейхмейстера, о выдаче этих денег представляется вместе с сим копия с приказа при особом рапорте за № 5262*.

11. Вечером селение Ижевского завода было иллюминовано.

В заключение сего я долгом поставлен довести до сведения Вашего превосходительства, что мастеровые и заводские поселяне, избранные обществом оружейников для совещания в общественных делах, чувствуя вполне отеческое попечение об них незабвенного генерал-фельдцейхмейстера его императорского высочества, в бозе почивающего великого князя Михаила Павловича, и уверенные в том, что молитвы и благотворение будут приятны для доброй души его, положили: чтобы ежегодно в день его кончины, т. е. 28 августа, была пред воздвигнутым ему памятником отправляема панихида, после которой каждый раз раздавалось бы из общественных их сумм посильное вспомоществование беднейшим семействам оружейного сословия. На это составлен ими приговор**, который я имею честь покорнейше просить Ваше превосходительство не оставить утверждением***.

ЦГА УР, ф. 4, оп. 1, д. 811, л. 52–55 об.

---

* Копия с приказа в деле не обнаружена.

** Приговор в деле имеется, но не публикуется.

*** Подпись отсутствует.

№ 100
ПРИКАЗ ИНСПЕКТОРА ОРУЖЕЙНЫХ ЗАВОДОВ ГЕНЕРАЛ-ЛЕЙТЕНАНТА Е.Х. ВЕССЕЛЯ ОБ ИЗГОТОВЛЕНИИ МАСТЕРСКИХ КАФТАНОВ ДЛЯ ОРУЖЕЙНИКОВ

9 декабря 1852 г.
г. Санкт-Петербург

Начальник штаба инспектора всей артиллерии генерал-адъютант Безак отношением от 27 ноября за № 10629 уведомил меня, что г. управляющий Военным министерством от 13 сего ноября за № 16468 сообщает, что государь император высочайше повелеть соизволил:

1) шить и украшать всемилостивейше жалуемые оружейникам кафтаны по прилагаемому у сего рисунку, не требуя никакой прибавки к материалам, ныне отпускаемым Кабинетом его величества;

2) и кафтанам этим, как несходным с называемыми в законе: простыми, почетными и наградными, присвоить название мастерских.

О таковой высочайшей воле, сообщенной г. управляющему Кабинетом его величества, объявляю по оружейным заводам для зависящего исполнения и препровождая в каждый завод по одному экземпляру рисунка, высочайше утвержденному мастерскому кафтану.

Подлинный подписал: генерал-лейтенант *Вессель*
С подлинным верно:
Правитель канцелярии коллежский асессор *Баташев*

Приложение



ЦГА УР, ф. 4, оп. 1, д. 725, л. 240 – 240 об., 242.

АРХИВЫ УДМУРТИИ

№ 101
РАПОРТ КОМАНДИРА ИЖЕВСКОГО ОРУЖЕЙНОГО ЗАВОДА ГЕНЕРАЛ-МАЙОРА А.Я. КНУСТА ИНСПЕКТОРУ ОРУЖЕЙНЫХ ЗАВОДОВ ГЕНЕРАЛ-ЛЕЙТЕНАНТУ Е.Х. ВЕССЕЛЮ ОБ ИСПОЛНЕНИИ НАКАЗАНИЯ ШПИЦРУТЕНАМИ МАСТЕРОВОМУ ЗАВОДА Н. ИСАЕВУ

31 декабря 1852 г.

Вследствие предписания Вашего превосходительства от 13 минувшего ноября за № 1698 мастеровому вверенного мне завода Николаю Исаеву, оказавшемуся по суду виновным в 2-дневной неявке на работу, самовольной отлучке и в краже у хозяйки своей квартиры, жены мастерового Иванова, сарафана, определенное решением наказание шпицрутенами чрез 500 чел. 1 раз выполнено и после того он, Исаев, сего числа отправлен из завода в арестантские роты в г. Вильно для употребления в крепостную работу сроком на 3 года.

О чем Вашему превосходительству имею честь донести.

Командир завода генерал-майор *Кнуст*
Секретарь титулярный советник *Лятушевич*

РГВИА, ф. 965, оп. 1, д. 25, л. 6.
УИИЯЛ УрО РАН, ф. РФ, оп. 2-н, д. 97, л. 73.

№ 102
ПРИКАЗ КОМАНДИРА ИЖЕВСКОГО ОРУЖЕЙНОГО ЗАВОДА ГЕНЕРАЛ-МАЙОРА А.Я. КНУСТА ОБ ОБЯЗАТЕЛЬНОЙ ПРИВИВКЕ ДЕТЕЙ ОРУЖЕЙНИКОВ И МАСТЕРОВЫХ ОТ ОСПЫ

31 июля 1853 г.

В здешнем заводе ежегодно существует натуральная на детях оспа, от которой они или делаются неспособными на службе, или умирают. Причиною появления сего рода болезни есть то, что родители не озабочиваются своевременно представлять куда следует детей своих для прививания оспы, а некоторые даже с намерением уклоняются от того.

Для предупреждения сего на будущее время, я в необходимости нахожусь предложить помощнику моему по искусственной части, господину полковнику Коротневу и заводской полиции объявить оружейникам и мастеровым, а также и прочим жителям завода, чтобы они непременно детей своих приносили в госпиталь для прививания оспы, и если за сим откроется, что у кого-либо из оружейников будет на детях натуральная оспа, то родители, виновные в неисполнении приказаний начальства, будут подвергаемы строгому оштрафованию. Старшего же лекаря г. коллежского советника Чистосердова прошу распорядиться для записки детей, коим будет прививаться оспа, завести шнуровые книги и хранить их у себя на случай справок.

Подлинный подписал: командир завода генерал-майор *Кнуст*
С подлинным верно: секретарь *Лятушевич*

ЦГА УР, ф. 4, оп. 1, д. 944, л. 72–73.

АРХИВЫ УДМУРТИИ

№ 103
ВЕДОМОСТЬ ПРАВЛЕНИЯ ИЖЕВСКОГО ОРУЖЕЙНОГО ЗАВОДА О ЧИСЛЕ ДВОРЯН, ПОЧЕТНЫХ ГРАЖДАН[1] СРЕДИ СЛУЖАЩИХ ЗАВОДА НА 1 ЯНВАРЯ 1856 г.

31 декабря 1855 г.

	Потомственных дворян		Личных дворян		Почетных граждан		Унтер-офицеров, писарей и пр.	
	муж.	жен.	муж.	жен.	муж.	жен.	муж.	жен.
Из служащих при заводе и ротах военных, генералов, штабс- и обер-офицеров с женами и детьми	10	3	5	5	—	—	—	—
Гражданских и медицинских чиновников с семействами	13	9	33	29	11	5	7	5
Канцелярских служителей	1	—	1	—	—	—	—	—
Технологов	—	—	—	—	—	—	2	—
Писарей, унтер-офицеров с женами и детьми их	—	1	—	1	—	—	159	115
Итого	24	13	39	35	11	5	168	120

Секретарь *Лятушевич*

ЦГА УР, ф. 4, оп. 1, д. 1054, л. 63–63 об.

№ 104
ВЕДОМОСТЬ ВЯТСКОГО ГУБЕРНСКОГО СТАТИСТИЧЕСКОГО КОМИТЕТА[1] О РАСПРЕДЕЛЕНИИ ЗАВОДСКИХ УПРАВЛЕНИЙ АРТИЛЛЕРИЙСКОГО ВЕДОМСТВА ВЯТСКОЙ ГУБЕРНИИ В АДМИНИСТРАТИВНО-ХОЗЯЙСТВЕННОМ ОТНОШЕНИИ ЗА 1856 г.

[Не ранее 1 января 1857 г.]*

Управление и где оно находится	В каком уезде завод и округе его	Число		Сколько душ	
		селений	дворов	муж.	жен.
Заводские Артиллерийского ведомства в Вятской губ. принадлежат Ижевскому оружейному заводу. Они разделяются на мастеровых и непременных работников. Из последних большая часть проживает в селениях, составляющих округ завода. Самый завод и округ его состоят в ведении правления, находящегося в заводе.	В Сарапульском	1 завод, в нем мастеровых	3246	9117	9120
		непременных работников	35	37	57
		54 селения, в них непременных работников	1557	6155	6893
	Итого	55	4838	15309	16070**

Памятная книжка Вятской губернии[2] на 1857 г. — Вятка, 1857. — С. 183.

* Датируется по заголовку документа.
** Подпись отсутствует.

№ 105
СООБЩЕНИЕ УПРАВЛЕНИЯ ИНСПЕКТОРА ОРУЖЕЙНЫХ ЗАВОДОВ КОМАНДИРУ ИЖЕВСКОГО ОРУЖЕЙНОГО ЗАВОДА А.Я. КНУСТУ О ПРАЗДНОВАНИИ 50-ЛЕТНЕГО ЮБИЛЕЯ ОРУЖЕЙНОГО ЗАВОДА

13 февраля 1857 г.

Артиллерийский департамент от 9 сего февраля за № 2453 уведомил меня, что по всеподданнейшему докладу государю императору о том, что 20 февраля сего года исполнится 50 лет существования Ижевского оружейного завода, его величество в 3 день февраля высочайше повелеть соизволил:

1) уволить в этот день людей от работ, отслужить молебен, угостить как оружейников, так и учеников и 50-ти беднейшим семействам оружейного сословия выдать по одному рублю серебром на каждое семейство;

2) установить в арсенале с приличным украшением и надписью, изготовленные на заводе от начала существования его образцы различного рода ружей;

и 3) старейшего из чиновников завода 8-го класса Шестакова, состоящего на службе более 55 лет на заводе с самого почти его основания, а именно с 1808 г., уволить по преклонности лет в отставку с назначением от казны в пенсию, не в пример другим, оклада получаемого им жалованья 280 руб. 20 коп. серебром в год.

О таковой высочайшей воле Артиллерийский департамент, уведомляя меня, просит сделать по сему предмету должное распоряжение.

К сему департамент присовокупляет:

а) об увольнении чиновника Шестакова в отставку с назначением от казны в пенсию оклада получаемого им жалованья 280 руб. 20 коп. серебром в год сообщено по принадлежности Инспекторскому департаменту Военного министерства и г. министру финансов;

б) все издержки на угощение оружейников и учеников, равно на выдачу беднейшим семействам пособия, должны быть отнесены расходом согласно представлению моему к его императорскому высочеству генерал- фельдцейхмейстеру от 12 прошлого января за № 185 на счет завода и общества оружейников.

О чем уведомляю Ваше превосходительство для зависящего по сему предмету исполнения.

Генерал-лейтенант князь *Голицын*
Правитель канцелярии *Баташев*

ЦГА УР, ф. 4, оп.1, д. 1167, л. 10–11.

№ 106
ПРИГОВОР МАСТЕРОВЫХ И ОРУЖЕЙНИКОВ, ИЗБРАННЫХ ОТ ОБЩЕСТВА, О ПРАЗДНОВАНИИ 50-ЛЕТИЯ СО ДНЯ ОСНОВАНИЯ ИЖЕВСКОГО ОРУЖЕЙНОГО ЗАВОДА

15 февраля 1857 г.

1857 г. февраля 15-го дня мы, нижеподписавшиеся мастеровые и оружейники, избранные обществом оружейников для совещания в общественных делах и учинения приговоров, быв на общем сходе имели рассуждение о том, что 20 числа сего месяца исполнится 50 лет существования Ижевского оружейного завода, а потому мы с общего всех нас и оружейников согласия положили: начать этот день благодарением Бога за все неизреченное его милосердие в прошедшем и прошением о ниспослании благоденствия в будущем и оказать при этом благотворение некоторым беднейшим семействам своего сословия; заключить же этот праздник хлебом-солью, а именно: 1) отслужить молебен в одной из мастерских завода, 2) в одной из мастерских приготовить обед на 400 чел. оружейников по избранию нашему,

3) отставных оружейников угостить водкою и булками, 4) ученикам из заводских кантонистов, находящихся как в работе, так и школах, дать пряников и 5) все расходы на это происшедшее, как оказалось по составленному соображению 562 руб. 87 коп., принять на счет экономической оружейничьей суммы.

Приговор этот, представляя на разрешение правления завода, покорнейше просим принять в уважение и приказать привести его в исполнение, с тем, чтобы деньги выдать доверенному из среды нашей мастеровому Федору Двоеглазову*.

ЦГА УР, ф. 4, оп. 1, д. 1167, л. 5–6.

№ 107
ВЕДОМОСТЬ ДЛЯ НАГРАЖДЕНИЯ НИЖНИХ ЧИНОВ ИЖЕВСКИХ ОРУЖЕЙНОГО И ЖЕЛЕЗОДЕЛАТЕЛЬНОГО ЗАВОДОВ БРОНЗОВЫМИ МЕДАЛЯМИ В ПАМЯТЬ ВОЙНЫ 1853–1856 гг.[1]

27 июня 1857 г.

Звание чинов	Число медалей			
	на Георгиевской ленте	на Андреевской [ленте]	на Владимирской [ленте]	Итого
Браковщиков с их помощниками	–	–	21	21
У обучения в браковщики для арсеналов	–	–	12	12
Оружейников и мастеровых	–	40	2780	2820
Младших вахтеров	–	–	9	9
Госпитальных служителей	–	–	26	26
Столяров	–	–	3	3
Кузнецов, молотобойцев и слесарей	–	–	8	8
Пильных мастеров	–	–	2	2
Плотников, токарей и пильщиков	–	–	5	5
Печников и каменщиков	–	–	8	8
Маляров	–	–	2	2
Стекольщиков	–	–	1	1
Коновалов	–	–	2	2
Сторожей	–	–	13	13
Сотских и десятских	–	–	3	3
Часовых при будках	–	–	11	11
Лесничих	–	–	25	25
Фурлейтов	–	–	17	17
В караулах из малоспособных мастеровых	–	–	36	36
Писцов из мастеровых	–	–	18	18
Чертежников —	–	–	8	8
Фельдшерских учеников —	–	–	7	7
Учеников из рекрут	–	–	21	21
Итого	**–**	**40**	**3038**	**3078**

Помощник командира завода по искусственной части
подполковник *Коротнев*

ЦГА УР, ф. 4, оп. 1, д. 1105, л. 23–23об.

* Далее следуют подписи выборщиков от ствольного, замочного цехов, цеха белого оружия, приборного и инструментального цехов.

№ 108

СВЕДЕНИЯ ИЖЕВСКОЙ ЗАВОДСКОЙ ПОЛИЦИИ СТАНОВОМУ ПРИСТАВУ 2-го СТАНА САРАПУЛЬСКОГО УЕЗДА О ЧИСЛЕ ЦЕРКВЕЙ, ЗЕМЕЛЬ, ТРАКТИРОВ, ГОСТИНЫХ ДВОРОВ, ЛАВОК И МАГАЗИНОВ В ЗАВОДСКОМ СЕЛЕНИИ ЗА 1857 г.

[2 декабря 1857 г.]*

Православные церкви

1. На Нагорной стороне в Базарной ул. на площади — каменный собор в одной связи с колокольней, построен на счет сумм Артиллерийского ведомства в 1824 г. и обнесен чугунной решетой, в нем 3 придела: первый и главный — во имя святого благоверного великого князя Александра Невского, празднуемого 30 августа и 23 ноября; второй — во имя Казанской Божией Матери, празднуемый 8 июля и 22 октября; и третий — во имя святой великомученицы Екатерины, празднуемый 24 ноября; в нем причт: протоиерей — 1, священников — 4, дьяконов — 3 и причетников — 8. В главном приделе все местные иконы обложены серебряными ризами.

2. На той же Нагорной стороне в ¼ версте от заводского селения — кладбищенская церковь, каменная в одной связи с колокольней, в ней придел — 1 во имя Святой Троицы, особо замечательного в ней ничего нет, эта церковь построена в 1814 г. и богослужение совершается в ней вышеозначенным причтом.

3. На той же Нагорной стороне на площади против Церковной ул. — каменная православная часовня, построенная по соизволению в бозе почивающего государя императора Николая Павловича на счет общественной оружейничьей суммы в 1852 г. в память генерала-фельдцейхмейстера его императорского высочества великого князя Михаила Николаевича, в ней празднество совершается в день Архистратига божия Михаила 28 октября.

4. На Заречной стороне в Казанской ул. строится каменная церковь в одной связи с колокольней во имя святого Николая Мирликийского чудотворца.

Единоверческая

5. На Нагорной стороне в Церковной ул. — единоверческая Пророко-Ильинская каменная церковь, празднуемая 20 июля, с отдельною деревянною колокольнею, богослужение совершается чрез одного единоверческого священника и причетника.

Лютеранская кирка

6. В той же улице в казенном каменном доме, занятом школою для детей чиновников и оружейников, помещена лютеранская кирка. В коей богослужение совершается однажды в год чрез приезжающего в завод казанского пастора.

Еврейская синагога[1]

7. Еврейская синагога помещена так же в казенном деревянном доме в Набережной ул. на Нагорной стороне, богослужение здесь в еврейские праздники совершается чрез одного из них, грамотного и способного к этому, дом сей куплен для сего в прошлом 1850 г.

Магометанская мечеть

8. На Заречной стороне в 4-й ул. состоит магометанская деревянная мечеть, в коей каждодневное служение отправляется чрез имама и азанчея, мечеть сия построена в 1846 г.

О пространстве земель Ижевского завода в 1857 г.
с показанием хозяйственного их значения

Наименование земель по хозяйственному их значению	Сарапульского уезда в селениях Ижевского оружейного завода	
	дес.	саж.
Усадебной	787	245
Под заводским прудом считается	1841	1863
Выгонной	3097	2393

* Датируется по сопроводительному письму.

Примечание: жители Ижевского оружейного завода означенных земель имеют отведенные в округе завода луга для сенокошения, каковой земли в их владении состоит 7163 дес. 927 саж.*

О трактирных и питейных заведениях Вятской губ. Сарапульского уезда в Ижевском оружейном заводе

	Трактирных	Ренсковых погребков	Питейных домов	Штофных лавочек	Вточь магазинов
В селении Ижевского оружейного завода	2	1	1	1	3

О числе гостиных дворов, лавок и магазинов Вятской губ. Сарапульского уезда в Ижевском оружейном заводе за 1857 г.

	Отдельных рядов		В них лавок, постоянно занятых		Лавок при домах и в домах занятых		Итого	
	каменных	деревянных	каменных	деревянных	каменных	деревянных	каменных	деревянных
В Ижевском оружейном заводе	1	1	8	5	10	18	18	23

*Примечание**: 1. Здесь показаны лавки только те, которые устроены на двух базарных площадях. В этих лавках производится торговля красными, фруктовыми, съестными и мелочными товарами. 2. Кроме сих лавок имеются при домах жителей завода еще 48 лавок деревянных, в которых продаются одни съестные припасы и преимущественно по праздничным дням.*

Подлинное подписал: полицмейстер *Романовский*

ЦГА УР, ф. 4, оп. 1, д. 1173, л. 21–24.

№ 109
ВЕДОМОСТЬ ПРАВЛЕНИЯ ИЖЕВСКОГО ОРУЖЕЙНОГО ЗАВОДА В ВЯТСКУЮ КАЗЕННУЮ ПАЛАТУ О ЧИСЛЕ ЛЮДЕЙ, ПРИНАДЛЕЖАВШИХ ИЖЕВСКОМУ ОРУЖЕЙНОМУ ЗАВОДУ

[30 мая 1858 г.]***

Перечневая ведомость, составленная согласно Уставу о производстве 10-й народной переписи[1], приложенного при высочайшем указе, данном Правительственному сенату в 3 день июня 1857 г., о людях, принадлежащих Ижевскому оружейному заводу.

	Число душ		
	муж. пола	жен. пола	Итого
Мастеровых и прочих чинов, жен и детей их	8627	8420	17047
Непременных работников, жен и детей их	6220	6898	13118
(этот перечень в белом не проставлен)* итого	14847	15318	30165

* Примечание документа.
** Примечание документа.
*** Датируется по сопроводительному письму.

АРХИВЫ УДМУРТИИ

	Число душ		
	муж. пола	жен. пола	Итого
Служащих военных: генералов, офицеров и классных чиновников с детьми	78	71	149
Писарей и унтер-офицеров служащих, с женами и детьми	144	123	267
Нижних чинов подвижных инвалидных № 12 и 13 рот, полковых учеников, жен и детей их	710	166	876
Отставных генералов, офицеров, чиновников и жен с детьми	24	47	71
Иностранных мастеров	5	4	9
Духовенства:			
православного с детьми	34	26	60
магометанского	6	3	9
Заводских поселян и вдов	967	1141	2108
Отставных солдат и вдов их	53	72	125
(эти перечни в белом не проставлены)* итого:	2021	1653	3674
итого:	16868	16971	33839

Подписали те же*
Столоначальник *Баянкин*

ЦГА УР, ф. 4, оп. 1, д. 1129, л. 10 об.

№ 110
ПРИГОВОР ЛИЦ, ИЗБРАННЫХ ОТ ОБЩЕСТВА ОРУЖЕЙНИКОВ, ОБ ОРГАНИЗАЦИИ КОНТРОЛЯ ЗА ПРАВИЛЬНОСТЬЮ ТОРГОВЛИ ПРИПАСАМИ НА ЗАВОДСКОМ РЫНКЕ

26 февраля 1859 г.

1859 г. февраля 26-го дня мы, нижеподписавшиеся, избранные от общества оружейников для совещания в общественных делах, быв в общем собрании при заводской полиции, и имели суждение о том, что нами неоднократно замечено было, что привозимые на заводской рынок крестьянами окольных деревень съестные припасы скупают оптом здешние торговцы и продают потом гораздо по высшей цене, или же нередко приезжавшие в завод люди других селений, отчего самые припасы делаются дороже, следовательно для жителей завода менее доступны, между тем следить за этим полиции по недостаточному числу служителей и по обширности завода нет никакой возможности; а потому мы с общего согласия, для общей же пользы полагаем учредить наблюдение за правильною торговлею на рынке припасами чрез благонамеренных людей мастерского сословия, а именно уволенных в заводские поселяне мастеровых: Евлампия Романова, Козьму Сметанина, Прохора Кожевникова, Павла Осипова, Егора Плетнева, Филиппа Оборина, которым поручается следить за ходом торговли на заводском рынке лишь только жизненными припасами; на верность же службы в сих поручениях привести к присяге. Каковой приговор нам просим начальство привести в исполнение****.

ЦГА УР, ф. 4, оп. 1, д. 1260, л. 12–12 об.

---

* Имеются в виду командир завода генерал-лейтенант Кнуст и помощник командира завода по хозяйственной части капитан Пирамидов, подписавшие сопроводительное письмо.

** Примечание документа, имеется в виду в подлинном экземпляре.

*** Примечание документа.

**** Далее следуют подписи избранных оружейников от ствольного, замочного цехов, цеха белого оружия, приборного, ложевого, инструментального цехов.

№ 111

ПРЕДПИСАНИЕ ПРАВЛЕНИЯ ИЖЕВСКОГО ОРУЖЕЙНОГО ЗАВОДА ЗАВОДСКОЙ ПОЛИЦИИ О НАПРАВЛЕНИИ ДЕТЕЙ МАСТЕРОВЫХ ДЛЯ СБОРА ДИКОРАСТУЩИХ ТРАВ, ЦВЕТОВ И КОРЕНЬЕВ ДЛЯ АПТЕКИ

21 апреля 1859 г.

Здешняя аптека рапортом от 18 сего апреля за № 25 правлению сему донесла, что она, предполагая по примеру прошлых годов заготовить в достаточном количестве дикорастущих вблизи завода произрастений, как-то: цветов, трав и кореньев, просит назначить на предстоящие летние месяцы по 35 мальчиков с прикомандированием для присмотра за ними из штатных госпитальных служителей Андрея Степанова, как приобретшего уже навык к сему делу.

Вследствие чего правление Ижевского оружейного завода предписывает заводской полиции распорядиться посылать в заводскую аптеку для вышеобъясненной надобности детей оружейников и мастеровых, из числа находящихся при родителях, по 35 чел. ежедневно, продолжая это в течение нынешнего лета.

Командующий заводом полковник *Коростовцев*
Исправляющий должность помощника
командира по хозяйственной части капитан *Пирамидов*
Столоначальник *Баянкин*

ЦГА УР, ф. 4, оп. 1, д. 1260, л. 52–52 об.

№ 112

ПРЕДПИСАНИЕ ПРАВЛЕНИЯ ИЖЕВСКОГО ОРУЖЕЙНОГО ЗАВОДА ЗАВОДСКОЙ ПОЛИЦИИ О СБОРЕ СРЕДСТВ ДЛЯ ПОЧИНКИ И СТРОИТЕЛЬСТВА МОСТОВ, ТРОТУАРОВ, УЛУЧШЕНИЯ УЛИЦ И ДОРОГ С ВОЛЬНОПРОМЫШЛЕННИКОВ, ПРОЖИВАВШИХ В ЗАВОДСКОМ СЕЛЕНИИ

24 сентября 1859 г.

Избранные от общества оружейников для совещания в общественных делах в приговоре, составленном ими 17 сего сентября*, объяснили, что они, быв в общем собрании, имели суждение о том, что исправление и постройка по заводскому селению мостов, тротуаров, улучшение улиц и дорог по заводу, производится лишь на одну экономическую сумму, между тем жительствующие в заводе вольнопромышленники, пользуясь в некотором роде равным правом с оружейниками, не несут в заводе никакой повинности, а потому они полагали бы, чтоб все вольнопромышленники вносили ежегодно на исправление мостов, тротуаров и прочего: имеющие дома — по 3 руб., а не имеющие оных — по 1 руб. серебром.

Правление Ижевского завода, признавая вышеозначенное предложение общества оружейников справедливым, предписывает заводской полиции составить 2 списка о всех проживающих здесь вольнопромышленниках, имеющих собственные дома и другие заведения и не имеющих оные, и предложить всем им это назначение общества. Какие же от них последуют отзывы, представить оные в правление вместе со списками о вольнопромышленниках.

Подлинное подписали: командующий заводом полковник *Коростовцев*
и помощник его капитан *Пирамидов*

ЦГА УР, ф. 4, оп. 1, д. 1263, л. 2–3.

* Приговор в деле имеется, но не публикуется.

№ 113
ПРЕДПИСАНИЕ ПРАВЛЕНИЯ ИЖЕВСКОГО ОРУЖЕЙНОГО ЗАВОДА ЗАВОДСКОЙ ПОЛИЦИИ О НАВЕДЕНИИ ПОРЯДКА В ТОРГОВЛЕ ВИННО-ВОДОЧНЫМИ ИЗДЕЛИЯМИ

1 декабря 1859 г.

Правление оружейного завода, сообразив полученный заводскою полициею от Вятского губернского правления реестр о питейных заведениях, назначенных к существованию с 1859 г. по 1863 г. с откупными условиями, находит: 1) что по означенному реестру при питейном доме, состоящем на заводском выезде по тракту к г. Сарапулу, за шлагбаумом, полагается штофная лавочка, между тем лавочка эта находится при доме, где помещена дистаночная контора внутри заводского селения в Церковной ул. и 2) подвал для хранения спирта и вина по смыслу откупных условий должен бы состоять при питейном доме и не далее 30 саж. от оного, но подвал сей находится здесь при той же дистаночной конторе и штофной лавочке, что крайне опасно в случае пожара, так как неподалеку от конторы состоят деревянные здания заводского госпиталя.

Кроме сего, по произведенным заводскою полициею следственным делам о случившихся происшествиях, обнаружено, что в штофной лавочке, водочных магазинах и в самом погребке, учрежденном для продажи виноградных вин российского произведения, производится распивочная продажа питий, а в последнем — даже очищенного вина; каковая распивочная продажа производится также и в магазинах, состоящих в заводской округе в селах: Юсках и Завьялове, в дер. Забегалове и поч. Гольянском, что все противно откупным условиям.

Посему правление завода просит Сарапульскую контору акцизно-откупного комиссионерства:

1. Немедленно распорядиться вышеозначенную штофную лавочку, состоящую при дистаночной конторе, переместить в помещение, где питейный дом, как это положено по откупным условиям, или близ оного на законном расстоянии.

2. В возможной скорости уведомить правление завода: на каком основании и по какому письменному разрешению устроен внутри заводского селения при доме дистаночной конторы подвал для хранения вина и спирта, тогда как при испрошении разрешения на покупку этого дома бывшим сарапульским откупщиком 1-й гильдии бирским купцом Васильем Бронниковым в марте 1843 г. у мастерской вдовы Леонтьевой, заводская полиция в донесении своем объяснила, что дом этот покупается для постройки вместо оного нового для проживания дистаночного поверенного и помещения питейной конторы или канцелярии.

3. Строго воспретить находящимся при здешнем заводе и округе оного служащим по питейному откупу, поверенным, погребщику и сидельцам, чтоб они ни под каким видом не осмеливались производить распивочную продажу вина в тех заведениях, где это не положено по откупным условиям, за что на будущее время последует с них взыскание по закону.

О чем правление завода, давая знать заводской полиции, предписывает за скорейшим перемещением штофной лавочки и непроизводством распивочной продажи в тех заведениях, где это не положено по откупным условиям, иметь строгое наблюдение под личною ответственностью.

Командующий заводом полковник *Коростовцев*
Исправляющий должность помощника командира
по хозяйственной части капитан *Пирамидов*

ЦГА УР, ф. 4, оп. 1, д. 1260, л. 144–145 об.

АРХИВЫ УДМУРТИИ

№ 114
ПРЕДПИСАНИЕ ПРАВЛЕНИЯ ИЖЕВСКОГО ОРУЖЕЙНОГО ЗАВОДА ЗАВОДСКОЙ ПОЛИЦИИ О ПРИНЯТИИ МЕР ПО ПРЕДОТВРАЩЕНИЮ ЭПИДЕМИЙ В ЗАВОДСКОМ СЕЛЕНИИ[1]

13 января 1860 г.

В дополнение предписания от 12 сего января за № 160 правление Ижевского оружейного завода дает знать заводской полиции, что старший лекарь г. Метаниев, чтобы усилить присмотр за своевременною доставкою больных и не допустить болезни до развития в эпидемию, находит нужным: 1) разделить заводское селение на 3 части и поручить одну из них — Заречную — младшему лекарю Андржеевскому, а другую — Подборную — фельдшеру Ведерникову для наблюдения и осмотра семейств, из среды которых поступают больные, 2) чтоб заводская полиция чрез своих хожалых разведывала о заболевающих и давала немедленно знать госпиталю, или представляла больного в госпиталь, 3) снабдить лекаря Андржеевского и фельдшера Ведерникова разъездными лошадями.

Правление Ижевского оружейного завода предписывает заводской полиции 2-й пункт принять к исполнению; для разъездов же лекаря Андржеевского давать ему на время означенной болезни в каждый день пару лошадей, очередуя их: одну до обеда, а другую после обеда.

Командующий заводом полковник *Коростовцев*
Исправляющий должность помощника командира по хозяйственной части капитан *Пирамидов*

ЦГА УР, ф. 4, оп. 1, д. 1315, л. 11–12.

№ 115
ВЕДОМОСТЬ ЗЕМЛЕМЕРА ГАННЕМАНА В ПРАВЛЕНИЕ ИЖЕВСКОГО ОРУЖЕЙНОГО ЗАВОДА ОБ ИМЕНИЯХ ИЛИ УГОДЬЯХ, ПРИПИСАННЫХ К ЗАВОДУ И НАХОДИВШИХСЯ В ПОЛЬЗОВАНИИ ОРУЖЕЙНИКОВ

[27 мая 1860 г.]*

	Земли	
	дес.	саж.
Пахотной	36215	935
Сенокосной	16786	668
Выгонной и под пастбищами	3343	905
Усадебной	2131	2166
Под лесом	290332	770
— вырубленным	13447	594
— горелым	1372	1820
Итого удобной	363629	658
Под дорогами	1436	1938
— заводским прудом	1841	1863
— болотами	52	1512
— оврагами, речками, мельничными прудами	3046	1714
Итого неудобной	6377	2227
А всего удобной и неудобной	370007	485
Сверх того назначено по решению Сената прирезать к заводу из Селтинской дачи	35962	353

*Примечание**: Из числа пахотной земли в количестве 36 215 дес. 935 саж. отдается ежегодно в оброчное содержание 965 дес. 1566 саж., и из числа сенокосной — 16 786 дес. 668 саж. отдается 357 дес. 2368 саж. и приносится заводу чистого доходу, принимая 5-летнюю сложность, 323 руб. 2 коп. серебром. Деньги эти поступают в сумму на содержание завода.*

* Датируется по сопроводительному письму.
** Примечание документа.

Из числа сенокосной земли 16 786 дес. 668 саж. предоставлено в пользование оружейникам 7052 дес.

Ежегодный доход получается за попенные деньги с лесу от чиновников и частных лиц, проживающих в заводе, по 5-летней сложности 441 руб. 41 ⅖ коп. Деньги эти поступают в экономический капитал Военного министерства.

40 мукомольных мельниц, находящихся в округе Ижевского оружейного завода, принесли в 1859 г. доходу 186 руб. 60 коп. серебром. Означенные деньги поступают в экономический капитал Военного министерства.

Землемер *Ганнеман*

ЦГА УР, ф. 4, оп. 1, д. 1282, л. 18–18 об.

№ 116
СВЕДЕНИЯ ПРАВЛЕНИЯ ИЖЕВСКОГО ОРУЖЕЙНОГО ЗАВОДА О СОСТОЯНИИ ЖЕЛЕЗОКОВАТЕЛЬНОГО ЗАВОДА

25 июля 1860 г.

По железоковательному заводу состоит рабочих людей 187 чел., из них 181 чел. употребляется при ковке кричного железа, а 6 чел. — при протяжке прокатными валками сортового железа.

По первому производству занимаются собственно разработкою из чугуна железа посменно 6 уставщиков, 45 мастеров и по стольку же подмастерьев и работников, а остальные затем люди распределяются в разные работы и на службу по другим надобностям, как-то: в плотники, слесаря, кузнецы, точильщики, в сторожа для наряда людей в работу на горн, когда настанет им смена, и к просевке угля, употребляемого при разработке железа. Кроме сего из целого общества выбирается 1 чел. в старосты, который заведывает целым цехом.

Кричные мастера, в том числе и уставщики с своими подмастерьями и работниками, удовлетворяются платою из суммы, ассигнуемой заводу на выковку металлов, которую получают задельную с пуда, разрабатываемого ими металла: по выковке железа — на основании расценки 1836 г. и предписаний правления завода от 14 ноября 1855, 8 февраля 1856 и 30 апреля 1858 гг. за № 5691, 679 и 2156, из коих двумя первыми прибавлено платы на ствольное железо по 8 коп. на пуд, сверх того какая определена по упомянутой расценке, а последним назначено содержание уставщикам, что все последовало вследствие того, что здесь вновь введен контуазский способ[1] по выковке ствольного железа; остальные же затем чины кричной фабрики, как-то: плотники, слесаря и прочие, удовлетворяются окладным жалованьем из тех же 8 коп., набавленных на пуд ствольного железа, из остатков от коих удовлетворяются также и уставщики.

Рабочие по протяжке сортового железа, как-то: мастер, варовщик и 4 работника получают плату задельную же по расценке 1857 г.

Все рабочие железоковательного завода, занимающиеся собственно разработкою металла, зарабатывают в месяц задельной платы по выковке железа: уставщики — от 20 до 24 руб., мастера — от 11 до 14 руб., подмастерья — от 6 ½ до 8 ½ руб., работники — от 3 ½ до 4 ½ руб., а плотники с товарищи получают окладное жалованье в месяц от 3 до 6 руб., смотря по работе каждого.

По протяжке железа зарабатывают в месяц платы: мастер — от 6 до 7 ½ руб., варовщик — от 4 до 5 ½ руб., работник — от 3 ½ до 4 ½ руб.

Староста же, как избранный обществом, содержится им же, получая от него платы по 12 руб. в месяц.

Надворный советник *Николаи*

ЦГА УР, ф. 4, оп. 1, д. 1282, л. 52–53 об.

№ 117

ВЕДОМОСТЬ ПРАВЛЕНИЯ ИЖЕВСКОГО ОРУЖЕЙНОГО ЗАВОДА О ПРОИЗВОДСТВЕ ПРОДУКЦИИ ЗА 1775–1859 гг.

26 сентября 1860 г.

В какой год	Якорей	Железа	Стали	Укладу	Ружей пехотных	Драгунских	Кирасирских	Гусарских	Егерских	Конноегерских	Штуцеров	Карабинов	Казачьих	Крепостных	Коннопионерских	Мушкетонов	Пистолетов	Переделанных в ударные	Собранных из готовых вещей	Стволов	Тесаков солдатских	Тесаков пионерских	Пик	Разных оружейных частей, в замен коих можно бы было приготовить нарезных ружей	Лафетной оковки	Боевых осей	Прицелов для гладкоствольных ружей
	шт.	пуд.	пуд.	пуд.	шт.	шт.	шт.	шт.	шт.	шт.	шт.	шт.	шт.	шт.	шт.	шт.	шт.	шт.	шт.	шт.	шт.	шт.	шт.	шт.	шт.	шт.	шт.
1	2	3	4	5	6	7	8	9	10	11	12	13	14	15	16	17	18	19	20	21	22	23	24	25	26	27	28
1775	—	2740	—	—	—	—	—	—	—	—	—	—	—	—	—	—	—	—	—	—	—	—	—	—	—	—	—
1776	—	90839	—	—	—	—	—	—	—	—	—	—	—	—	—	—	—	—	—	—	—	—	—	—	—	—	—
1777	—	110747	—	—	—	—	—	—	—	—	—	—	—	—	—	—	—	—	—	—	—	—	—	—	—	—	—
1778	24	134533	60	75	—	—	—	—	—	—	—	—	—	—	—	—	—	—	—	—	—	—	—	—	—	—	—
1779	4	320939	32	45	—	—	—	—	—	—	—	—	—	—	—	—	—	—	—	—	—	—	—	—	—	—	—
1780	—	60256	6	34	—	—	—	—	—	—	—	—	—	—	—	—	—	—	—	—	—	—	—	—	—	—	—
1781	—	131985	—	38	—	—	—	—	—	—	—	—	—	—	—	—	—	—	—	—	—	—	—	—	—	—	—
1782	—	158882	—	2170	—	—	—	—	—	—	—	—	—	—	—	—	—	—	—	—	—	—	—	—	—	—	—
1783	4	120362	—	16	—	—	—	—	—	—	—	—	—	—	—	—	—	—	—	—	—	—	—	—	—	—	—
1784	—	78391	—	21	—	—	—	—	—	—	—	—	—	—	—	—	—	—	—	—	—	—	—	—	—	—	—
1785	51	92984	75	34	—	—	—	—	—	—	—	—	—	—	—	—	—	—	—	—	—	—	—	—	—	—	—
1786	31	73026	—	20	—	—	—	—	—	—	—	—	—	—	—	—	—	—	—	—	—	—	—	—	—	—	—
1787	91	50970	102	64	—	—	—	—	—	—	—	—	—	—	—	—	—	—	—	—	—	—	—	—	—	—	—
1788	34	66206	72	58	—	—	—	—	—	—	—	—	—	—	—	—	—	—	—	—	—	—	—	—	—	—	—
1789	43	61448	42	37	—	—	—	—	—	—	—	—	—	—	—	—	—	—	—	—	—	—	—	—	—	—	—
1790	43	58627	50	41	—	—	—	—	—	—	—	—	—	—	—	—	—	—	—	—	—	—	—	—	—	—	—
1791	98	52328	61	82	—	—	—	—	—	—	—	—	—	—	—	—	—	—	—	—	—	—	—	—	—	—	—
1792	40	39639	—	17	—	—	—	—	—	—	—	—	—	—	—	—	—	—	—	—	—	—	—	—	—	—	—
1793	103	34219	—	—	—	—	—	—	—	—	—	—	—	—	—	—	—	—	—	—	—	—	—	—	—	—	—
1794	384	54852	—	17	—	—	—	—	—	—	—	—	—	—	—	—	—	—	—	—	—	—	—	—	—	—	—
1795	264	95374	—	36	—	—	—	—	—	—	—	—	—	—	—	—	—	—	—	—	—	—	—	—	—	—	—
1796	111	28596	—	—	—	—	—	—	—	—	—	—	—	—	—	—	—	—	—	—	—	—	—	—	—	—	—
1797	25	70961	—	9	—	—	—	—	—	—	—	—	—	—	—	—	—	—	—	—	—	—	—	—	—	—	—
1798	324	88367	20	—	—	—	—	—	—	—	—	—	—	—	—	—	—	—	—	—	—	—	—	—	—	—	—
1799	305	66293	—	—	—	—	—	—	—	—	—	—	—	—	—	—	—	—	—	—	—	—	—	—	—	—	—
1800	123	102424	—	—	—	—	—	—	—	—	—	—	—	—	—	—	—	—	—	—	—	—	—	—	—	—	—
1801	33	143880	—	84	—	—	—	—	—	—	—	—	—	—	—	—	—	—	—	—	—	—	—	—	—	—	—
1802	25	132068	—	2167	—	—	—	—	—	—	—	—	—	—	—	—	—	—	—	—	—	—	—	—	—	—	—
1803	4905 пуд.	123619	—	326	—	—	—	—	—	—	—	—	—	—	—	—	—	—	—	—	—	—	—	—	—	—	—
1804	3226 пуд.	141173	—	—	—	—	—	—	—	—	—	—	—	—	—	—	—	—	—	—	—	—	—	—	—	—	—
1805	2504 пуд.	161007	—	—	—	—	—	—	—	—	—	—	—	—	—	—	—	—	—	—	—	—	—	—	—	—	—
1806	3635 пуд.	160319	—	5230	—	—	—	—	—	—	—	—	—	—	—	—	—	—	—	—	—	—	—	—	—	—	—
1807	—	152500	—	10483	7	—	—	—	—	—	—	—	—	—	—	—	5	—	—	—	6	—	—	—	—	—	—
1808	—	42095	1020	4765	25	—	—	—	—	—	—	—	—	—	—	—	14	—	—	—	40	—	—	—	—	—	—
1809	—	48325	1840	7945	95	—	—	—	—	—	—	—	—	—	—	—	—	—	—	—	120	—	—	—	—	—	—
1810	—	59208	3960	5632	762	—	—	—	—	—	—	—	—	—	—	—	32	—	—	—	461	—	—	—	—	—	—
1811	—	68620	1310	2227	1822	—	—	—	—	—	—	—	—	—	—	—	—	—	—	—	1250	—	—	—	—	—	—
1812	—	50411	2054	2694	5877	—	—	—	—	—	—	—	—	—	—	—	—	—	—	—	860	—	—	—	—	—	—
1813	—	31036	1220	2567	7174	—	—	—	—	—	—	—	—	—	—	—	—	—	—	—	1895	—	—	—	—	—	—

АРХИВЫ УДМУРТИИ

1	2	3	4	5	6	7	8	9	10	11	12	13	14	15	16	17	18	19	20	21	22	23	24	25	26	27	28
1814	—	24845	539	3358	10666	—	—	—	—	—	—	—	—	—	—	—	—	—	—	—	2418	2066	—	—	—	—	—
1815	—	24783	1901	4129	12499	—	—	—	—	—	—	—	—	—	—	—	—	—	—	—	4712	239	—	—	—	—	—
1816	—	23476	1582	3110	12209	998	—	—	—	—	—	—	—	—	—	—	28	—	—	—	1892	7	—	—	—	—	—
1817	—	38180	1559	2780	14205	4	2	2	801	4	—	—	—	—	—	—	4	—	—	—	1245	2	—	—	—	—	—
1818	—	49398	1451	2248	11237	2500	1522	—	106	283	—	—	—	—	—	—	449	—	—	—	773	—	—	—	—	—	—
1819	—	45224	1511	2845	11637	1914	1160	899	—	1727	—	—	—	—	—	—	492	—	—	—	2006	—	—	—	—	—	—
1820	—	41417	2839	6130	13852	3164	1018	1601	—	1221	2	—	—	—	—	—	—	—	—	—	3093	—	—	—	—	—	—
1821	—	40266	3006	7845	16521	1571	2500	782	69	617	2	—	—	—	—	—	—	—	—	—	5926	—	—	—	—	—	—
1822	—	37831	2920	4240	10725	1520	460	—	—	—	—	—	—	—	—	—	—	—	—	—	437	—	—	—	—	—	—
1823	—	39020	2617	4888	10000	2000	500	—	1	—	—	—	—	—	—	—	—	—	—	—	4638	—	—	—	—	—	—
1824	—	52116	1309	3471	12678	—	—	—	—	—	—	—	—	—	—	—	—	—	—	—	2500	Приготовлено на 50 батарей и для колес 156 повозок на маневр грузинских арб			—	—	—
1825	—	38596	730	4822	15089	—	—	—	92	—	—	—	—	—	—	—	—	—	—	—	3745				—	—	—
1826	—	42016	1233	2183	17492	—	—	—	39	1013	—	—	—	—	—	—	—	—	—	—	3747				—	—	—
1827	—	92831	1225	2391	13207	—	—	—	—	—	—	—	—	—	—	—	312	—	—	—	3749				—	—	—
1828	—	92401	1204	1328	16306	—	—	—	—	—	—	—	—	—	—	—	1	—	—	—	3221	Крепостной лафетной оковки на 204 экз.			—	—	—
1829	—	92897	1163	978	22443	—	—	—	—	—	—	1020	—	—	—	—	6	—	—	526	4093				—	—	—
1830	—	100864	2328	1457	25828	—	—	—	—	—	—	200	—	—	—	—	100	—	—	—	3962				—	—	—
1831	—	90108	1813	3875	23795	—	—	—	—	—	—	—	—	—	—	—	22	—	—	314	3379	—	—	—	—	—	—
1832	—	89500	1587	5140	28193	—	—	—	—	—	—	—	—	—	—	—	—	—	—	—	2158	—	—	По 20 комплектов для пудового единорога и 12-фунтовой пушки	—	—	—
1833	—	99100	1598	2718	24332	—	—	—	—	—	84	—	—	—	—	—	2121	—	—	—	2743	—	1000		—	—	—
1834	—	86087	1786	2749	22413	—	—	—	—	—	—	451	—	—	—	—	1127	—	—	—	1074	—	15	—	—	—	—
1835	—	104541	2296	3540	24978	—	—	—	—	—	175	2679	—	—	—	—	—	—	—	121	643	—	487	На 200 колес и 40 комплектов для ½-пудового единорога и 12-фунтовой пушки			
1836	—	100867	2981	4525	24001	2100	—	—	—	—	200	3870	—	—	—	—	—	—	—	—	—	—	—	240	40 комплектов для ½-пудового единорога и 12-фунтовой пушки — 10 комплектов		
1837	—	90212	3328	6238	14121	1100	—	—	—	—	60	2000	—	—	—	—	—	—	—	—	—	—	—	99			
1838	—	102522	2986	4391	26449	300	—	—	—	—	700	2500	—	—	—	—	—	—	—	—	—	—	—	8	—	—	—
1839	—	70944	2645	3771	26000	300	—	—	—	—	700	350	—	—	—	—	—	—	—	—	—	—	—	144	—	—	—
1840	—	63348	2613	3928	17801	5638	—	—	—	—	400	4000	—	—	—	—	—	—	—	—	—	—	—	13	—	—	—
1841	—	57089	2811	3028	15600	6800	—	—	—	—	—	2780	—	—	—	—	40	—	—	—	—	—	—	65	—	—	—
1842	—	49317	2675	—	11450	7300	—	—	—	—	350	2350	—	—	—	—	140	—	—	—	—	—	—	575	—	—	—
1843	—	53385	1413	—	19476	1028	—	—	—	—	1 и удар[ных] — 10	1591	—	—	—	—	—	—	—	—	—	—	—	38	—	—	—
1844	—	47639	2472	600	14836	1322	—	—	—	—	250	479	3000	—	300	—	4500	—	—	—	—	—	—	1327	—	—	—
											Ударной системы:																
1845	—	24330	2149	—	4144	340	—	—	—	—	192	419	5500	—	10	1	5503	4144	—	5808	—	—	—	21	—	—	—
1846	—	57534	2982	76	11000 и кремневых — 13	—	—	—	—	—	—	—	—	—	—	31 кремневых	1061 кремневых	19036	—	1000	—	—	—	667	—	—	—
1847	—	42294	3543	—	14256 и кремневых — 1040	—	—	—	—	—	—	—	2	—	—	—	—	2540	—	1500	—	—	—	1724	—	Боевых осей — 123 и 400 передковых	—
1848	—	9822	759½	—	20600	—	—	—	—	—	—	—	200	—	—	—	32 кремневых	—	—	1500	—	—	—	1682	—	—	—

В какой год	Нарезной системы	Ядер	Мелеза	Сапи	Уклад	Ружей пехотных	Дуплетов	Карабинов	Гусарских	Егерских	Конногвардейских	Штуцеров	Карабинов	Кавалерийских	Кремневых	Мушкетонов	Пистолетов	Перезарядных в ударе	Собранных из готовых вещей	Стволов	Тесаков сапатских	Тесаков пионерских	Гильз	Разных оружейных частей, в замен коих можно бы было приготовить нарезных ружей	Лафетной окраски	Боевых осей	Приписано для гладкоствольных ружей
		шт.	пуд.	пуд.	пуд.	шт.	шт.	шт.	шт.	шт.	шт.	шт.	шт.	шт.	шт.	шт.	шт.	шт.	шт.	шт.	шт.	шт.	шт.	шт.	шт.	шт.
		2	3	4	5	6	7	8	9	10	11	12	13	14	15	16	17	18	19	20	21	22	23	24	25	26	27	28
1849		—	23270 ½	4656 ⅝	877 ²⁵⁄₆₄	23000	—	—	—	—	—	—	1500	—	—	—	—	3043	—	—	—	—	—	—	1085	—	220 боевых [осей] и 363 передвижных	—
1850		—	40346 ⅛	354 ²⁷⁄₆₄	1690 ½	23000 и кремневых — 3	500 и кремневых — 1	—	—	—	—	—	2195	—	—	—	—	3502 и кремневых — 2	—	—	—	—	—	1214	—	131 боевых [осей] и 374 передвижных	—
1851		—	32062 ⅛	4511 ¼	2416 ½	23000 и кремневых — 4	500 и кремневых — 200	—	—	—	—	—	1756	—	—	12	—	6043 и кремневых — 213	—	—	—	—	—	900	—	109 боевых [осей] и 286 передвижных	—
1852		—	20916 ³⁄₆₄	3881 ¾	3239 ²⁵⁄₆₄	20050	2000 и кремневых — 47	—	—	—	—	—	15 кремневых	2000 и кремневых — 4	5	—	—	2800 и кремневых — 873	—	—	—	—	—	1271	—	112 боевых [осей] и 333 передвижных	—
1853		—	5473 ⅝₄	4396 ³⁵⁄₆₄	3700 ³⁵⁄₆₄	20523 и кремневых — 3	3500	—	—	—	—	—	1	1806 и кремневых — 3	—	48	—	3002 и кремневых — 960	435 ударных	—	—	—	—	1573	—	122 боевых и 363 передвижных [осей]	—
1854		—	21399 ⅝₄	3859 ¹⁵⁄₆₄	1771 ½	6 кремневых, ударных — 14500 и переделок — 4608	ударных — 5000, кремневых — 68	—	—	—	—	—	6 кр[емневых]	945 ударных	1 ударный	1	—	ударных — 1100, кремневых — 626	—	—	—	—	—	482	—	—	—

АРХИВЫ УДМУРТИИ

1	2	3	4	5	6	7	8	9	10	11	12	13	14	15	16	17	18	19	20	21	22	23	24	25	26	27	28
1855	—	31626 ¾₆	3528	2235 ¹¹⁄₁₆	19410, ухватых — 1, кремневых — 16	по ком[итетскому] образцу — 5000, по образцу стволов — 2502	—	—	—	—	—	—	—	—	—	—	3002	—	1120	2000	—	—	—	3508	—	—	71493
1856	—	59566 ⁵⁄₁₆	—	—	24220	по образцу стрелковой гомка императорской длинны — 4615, по комитетскому образца — 1500	—	—	—	—	21 кавалерийский	5 кавалерийских ухарских	500	—	—	—	ухарских — 2, кремневых — 1	—	кремневых — 115 и ухарских — 4	4000	—	—	—	1074	—	—	12000 фунт пушечных, 703, бельгийских — 26
1857	—	—	—	—	винтовок — 1500, 7-линейных — 1600	стрелковых — 14500	—	—	—	—	—	—	1000	—	—	—	1300	—	—	3923	—	—	—	586	—	—	остатков — 325
1858	—	—	—	—	винтовок — 10000	по образцу стрелковой гомка — 1000	—	—	—	—	—	—	наре-зных — 1690	—	—	—	—	—	—	—	—	—	—	210	—	—	—
1859	—	—	—	—	винтовок — 21000	—	—	—	—	—	—	—	—	—	—	—	—	—	—	—	—	—	—	272	—	—	—

Примечание. Хотя выделку металлов следовало бы показать по сей ведомости с 1763 г., т. е. с того времени, когда завод поступил в казенное ведомство, но как дела с 1763 по 1773 гг. в пожары, бывшие в 1810 и 1816 гг., сгорели, то о действиях завода ничего неизвестно. А в 1773 и 1774 гг. завод находился в бездействии по случаю нашествия Пугачева**.*

ЦГА УР. Ф. 4. оп. 1. д. 1282. л. 68–70об.

Ижевск. Документы и материалы. 1760–1985. — Ижевск, 1984. — С. 31–32.

* Примечание документа.

** Подпись отсутствует.

№ 118

УВЕДОМЛЕНИЕ ИЖЕВСКОЙ ЗАВОДСКОЙ ПОЛИЦИИ В САРАПУЛЬСКИЙ ЗЕМСКИЙ СУД О ЧИСЛЕ МАГОМЕТАНСКИХ УЧИЛИЩ, УЧИТЕЛЕЙ И ПРЕПОДАВАЕМЫХ ПРЕДМЕТАХ

12 октября 1860 г.

На отношение Сарапульского земского суда от 10 прошлого сентября за № 8165, полученное здесь 8 октября, Ижевская заводская полиция имеет честь уведомить, что в здешнем заводе, состоящем в Артиллерийском ведомстве, имеется одно магометанское училище, открытое в 1853 г., и содержится на счет оружейников и поселян; в нем учителей — 2: имам и азанчей; учащихся мужеска пола — 50 чел.; предметы преподаются: начальное изучение грамоты и религиозных книг; других же предметов не преподается, потому что учащиеся по достижению 14-летнего возраста поступают к изучению оружейным мастерствам*.

ЦГА УР, ф. 4, оп. 1, д. 1109, л. 2– 2 об.

№ 119

РАПОРТ КОМАНДУЮЩЕГО ИЖЕВСКИМ ОРУЖЕЙНЫМ ЗАВОДОМ ПОЛКОВНИКА А.А. КОРОСТОВЦЕВА В КОМИССИЮ ДЛЯ НАЧЕРТАНИЯ НОВОГО ПОЛОЖЕНИЯ О ЗАВОДСКИХ ОРУЖЕЙНИКАХ И РАБОЧИХ[1] О ЛЬГОТАХ И ПРИВИЛЕГИЯХ, КОТОРЫМИ ПОЛЬЗОВАЛИСЬ ОРУЖЕЙНИКИ ЗАВОДА ЗА 1850–1860 гг.

[20 января 1861 г.]*

По 10-летней сложности с 1850 по 1860 г. ижевские оружейники пользовались дарованными льготами:

Роздано детям оружейников, занимающихся собственно делом оружия, провианта на 246 696 руб. 31 коп., им амуниции и амуничных денег — на 75 057 руб. 97 коп. Итого — на 321 754 руб. 28 коп., а в год — до 32 175 руб.

По сложности из 10 лет отпускалось ежегодно на постройку домов и другие надобности из казенных засек:

Бревен еловых и пихтовых:

из растущего леса длиной 3 саж., толщиной 4 и 5 вершков — 24 126 по 11 коп. на 2653 руб. 86 коп.;

сухоподстойного длиной 3 саж., толщиной 7 вершков — 2731 по 21 коп. — 573 руб. 51 коп.;

заплотнику, вырубая частию из вершин, остающихся от строевых дерев, длиной 2 саж., толщиной 3 вершков — 13 745 по 10 коп. — 1374 руб. 50 коп.

Бревен липовых на дранье, лубья и мочало длиной 3 саж., толщиной 5 вершков — 3023 по 21 коп. — 634 руб. 83 коп.

Жердей разных пород длиной 3 саж., толщиной 1 и 2 вершка — 30 181 по 2 коп. — 603 руб. 62 коп.

Дров квартирных — 5243 куб. саж. по 21 коп. — 1101 руб. 3 коп.

Лык, пуд. — 1507 по 7 коп. — 105 руб. 49 коп.

[Итого]: до 7074 руб.

Роздано оружейникам, мастеровым, заводским поселянам и вдовам мастеровых наградных и пенсионных денег 227 039 руб. 89 ¼ коп., а в год — до 22 704 руб.

За искусство в деле оружия и усердие к службе ассигнуется в год по 500 руб.

---

* Подпись отсутствует.

** Датируется по сопроводительному письму.

От продажи ежегодно 25 пуд. железа и частию железных изделий, выручалось в год по 10-летней сложности до 4266 руб.

Итого ежегодной привилегии оружейников — до 66 692 руб.

Но если бы оружейники наравне с мещанами близлежащего к заводу г. Сарапула подлежали всем повинностям сего податного сословия, тогда пришлось бы с них (по уведомлению Сарапульской градской думы) податей:

государственных земских и прочих по 3 руб. 15 ½ коп. с каждой души в год, а со всех оружейников и детей их по числу 6824 душ, числящихся по 9-й ревизии[2], за исключением (из полного числа 7271 души) состоящих ныне налицо штатных нижних чинов и детей их — до 21 529 руб.;

квартирных, полагая (по определению Тульского завода) примерно с 3472 домов оружейничьих по ⅛ части солдата на каждый дом, из 7 руб. в год за одного солдата, причитается по ⅓ до 87 ½ коп., а с 3472 домов — до 3038 руб.;

рекрутской повинности по числу бывших наборов в продолжение 10 лет с 1850 до 1860 гг. по 23 чел. с 1000 душ, а 6824 душ — до 157 чел., полагая взнос деньгами по 300 руб., составилось бы в 10 лет 47 000 руб., а в год — 4710 руб.

Итого привилегии по податному мещанскому сословию — до 29 277 руб.

Всего годовая цифра привилегий — до 95 969 руб.

Следовательно при 30-тысячном наряде приходится на ружье по 3 руб. 19 ¾ коп. без малых долей.

Примечание: В эту цифру не вошли расходы по содержанию заводского госпиталя в том предположении, что оружейники, которые будут находиться на фабриках при свободном состоянии, будут пользоваться в госпитале безденежно; но на случай лишения их этой привилегии исчисляется сумма расходов из 10-летней сложности, причитающаяся собственно на лечение и содержание оружейников и семейств их, за исключением из общего госпитального расхода тех расходов, которые по приблизительному соображению относятся к пользованию и содержанию нижних воинских чинов на счет комиссариатского ведомства и писарей, и на лечение чинов офицерского звания и семейств их в 4478 руб., с которыми вся сумма привилегий составится в 100 447 руб.*

Из них будет причитаться на винтовку при 30-тысячной выделке их по 3 руб. 34 ¾ коп. без малых долей.

Подлинное подписал: командующий заводом полковник *Коростовцев*

ЦГА УР, ф. 4, оп. 1, д. 1282, л. 109–110.

№ 120
ПРЕДПИСАНИЕ ПРАВЛЕНИЯ ИЖЕВСКОГО ОРУЖЕЙНОГО ЗАВОДА ЗАВОДСКОЙ ПОЛИЦИИ ОБ ОТКРЫТИИ ПИТЕЙНЫХ ЗАВЕДЕНИЙ В ЗАВОДСКОМ СЕЛЕНИИ

28 июля 1862 г.

Данными полиции предписаниями от 31 марта, 9 и 17 сего июля за № 1880, 3915 и 4104 разрешено открыть здесь с начала будущего 1863 г. 10 питейных заведений, включительно ренсковых погребов, с раздробительною и распивочною продажею, и именно: сарапульскому 3-й гильдии купцу Генриху Шиотцу, лифляндскому уроженцу[1] Отто Пуренгу, сарапульскому временному 3-й гильдии купцу Ивану Бодалеву, крестьянину Захару Попову, и малоярославецкому купеческому сыну Семену Тюнину; каждому из них по 2 заведения.

Для этих заведений правление завода, определив 10 пунктов, обозначенные на плане заводского селения**, который имеется в полиции, красными чернилами предписывает заводской полиции объявить о том упомянутым лицам и указать им пункты, где им разрешается

* Примечание документа.

** План в деле не обнаружен.

открыть свои заведения, с тем однако ж, чтобы в каждом из этих заведений хранилось хлебного вина не более 100 ведр, в чем и обязать их подлежащею подпискою.

Указанные же на плане пункты достались по жребию:

Шиотцу — под № 1 и 5, Пуренгу — под № 6 и 9, Бодалеву — под № 2 и 7, Попову — под № 8 и 10, Тюнину — под № 3 и 4.

Командующий заводом гвардии капитан *Фролов*
Исправляющий должность помощника командира
по хозяйственной части коллежский советник *Николаи*

ЦГА УР, ф. 4, оп. 1, д. 1432, л. 28–29.

№ 121
ПРЕДПИСАНИЕ ПРАВЛЕНИЯ ИЖЕВСКОГО ОРУЖЕЙНОГО ЗАВОДА ЗАВОДСКОЙ ПОЛИЦИИ ОБ УНИЧТОЖЕНИИ КАЧЕЛЕЙ ВОЗЛЕ ПИТЕЙНЫХ ДОМОВ

10 апреля 1863 г.

До сведения правления завода дошло, что вблизи некоторых питейных заведений устроены качели, посему управление завода предписывает заводской полиции с получения сего немедленно распорядиться — качели те сломать и впредь не позволять устраивать таковые вновь вблизи питейных домов или погребков; вообще не дозволять близ этих заведений быть хороводам или другим увеселительным сборищам во избежание неприятных последствий, которые могут тут встретиться.

Командующий заводом капитан *Фролов*
Исправляющий должность помощника командира
по хозяйственной части коллежский советник *Николаи*

ЦГА УР, ф. 4, оп. 1, д. 1429, л. 51–51 об.

№№ 122–124
ДОКУМЕНТЫ О ЖЕСТОКОМ ОБРАЩЕНИИ МАСТЕРОВЫХ ЗАВОДА С ЖЕНАМИ

25 июля 1863 г. — май 1867 г.

№ 122
РАПОРТ СТАРШЕГО ЛЕКАРЯ ЗАВОДСКОГО ГОСПИТАЛЯ И.С. МЕТАНИЕВА КОМАНДУЮЩЕМУ ИЖЕВСКИМ ОРУЖЕЙНЫМ ЗАВОДОМ ПОЛКОВНИКУ Д.С. ФРОЛОВУ[1] О ЖЕСТОКОМ ОБРАЩЕНИИ МУЖЕЙ С ЖЕНАМИ

25 июля 1863 г.

В последнее время поступают в госпиталь очень много женщин с побоями, наносимыми мужьями в пьяном виде. Имея в виду, что жестокое обращение мужей с женами не остается без вредных последствий для здоровья подвергающихся побоям женщин и часто может отзываться на будущем их поколении, считаю обязанностью просить Ваше высокоблагородие приказать кому следует внушать жестоким мужьям об ответственности их перед законом, обществом, пред их семейством и потомством и по возможности воздерживать их от жестокого обращения с женами, прилагая при сем список женщин*, которых жестокость мужей заставила с 1 июля по 25 число искать пособие в госпитале.

Старший лекарь надворный советник *Метаниев*
Исправляющий должность помощника командира
по хозяйственной части коллежский советник *Николаи*

ЦГА УР, ф. 4, оп. 1, д. 1429, л. 144–144 об.

* Список прилагается, но не публикуется, в нем числится 20 женщин.

№ 123
ПРЕДПИСАНИЕ ПРАВЛЕНИЯ ИЖЕВСКОГО ОРУЖЕЙНОГО ЗАВОДА ЗАВОДСКОЙ ПОЛИЦИИ О ПРИНЯТИИ МЕР К МАСТЕРОВЫМ, ИЗБИВАВШИМ ЖЕН

14 августа 1863 г.

Препровождая в копии рапорт старшего лекаря заводского госпиталя за № 440 с означащимся при нем списком о женщинах, которые от побоев, нанесенных им их мужьями в пьяном виде, пользовались в госпитале, правление завода предписывает заводской полиции внушить означенным в помянутом списке мужьям о вредных последствиях, какие могут произойти от такого грубого и жестокого их обращения со своими женами; о чем также объявить чрез кого следует по заводскому селению.

Командующий заводом полковник *Фролов*
Исправляющий должность помощника командира
по хозяйственной части коллежский советник *Николаи*

ЦГА УР, ф. 4, оп. 1, д. 1429, л. 143–143 об.

№ 124
ПОДПИСКА БЫВШЕГО МАСТЕРОВОГО ИЖЕВСКОГО ЗАВОДА Д.А. ВИНОКУРОВА НЕ БИТЬ И НЕ ПРИТЕСНЯТЬ СВОЮ ЖЕНУ

Май 1867 г.

1867 г. …* мая дня я, нижеподписавшийся, бывший мастеровой Ижевского завода Данило Анисимов Винокуров, дал сию подписку Ижевской заводской полиции в том, что я жене своей, Татьяне Максимовой, впредь побоев наносить более не буду, а также и притеснений делать не стану, если и засим я буду изобличен в нанесении жене своей безвинно побоев, в таком случае подвергаю себя строгой ответственности по законам.

В чем собственноручно подписуюсь *Данило Винокуров*

ЦГА УР, ф. 4, оп. 1, д. 1505, л. 398–398 об.

№№ 125–126
ДОКУМЕНТЫ О ВЫРАЖЕНИИ МАСТЕРОВЫМИ ИЖЕВСКОГО ОРУЖЕЙНОГО ЗАВОДА ПОДДЕРЖКИ ГОСУДАРЮ ИМПЕРАТОРУ АЛЕКСАНДРУ II В СВЯЗИ С СОБЫТИЯМИ В ЦАРСТВЕ ПОЛЬСКОМ

17 августа — 30 ноября 1863 г.

№ 125
ПРИГОВОР ЛИЦ, ИЗБРАННЫХ ОТ ОБЩЕСТВА ОРУЖЕЙНИКОВ, О СБОРЕ СРЕДСТВ В ПОМОЩЬ ГОСУДАРСТВУ НА СЛУЧАЙ ВОЕННЫХ ДЕЙСТВИЙ

17 августа 1863 г.

1863 г. августа 17-го дня мы, нижеподписавшиеся, избранные от общества оружейников для совещания в общественных делах, сознавая, что при нынешних тревожных обстоятельствах в царстве Польском[1] необходимы Русскому государству усиленные расходы для подавления мятежа и быть может расходы эти должны еще будут увеличиться при других военных действиях, единодушно положили: в пособие государству на военные действия по-

* Число в документе не указано.

жертвовать от общества оружейников 1200 руб. серебром, которые просим отчислить из нашей общественной экономической оружейничьей суммы, в чем и подписуемся.

Подписали своеручно избранные от общества оружейников и мастеровых.

Верно: секретарь *Дорнбуш*

ЦГА УР, ф. 4, оп. 1, д. 1474, л. 5–5 об.

№ 126
ПИСЬМО МАСТЕРОВЫХ ИЖЕВСКОГО ОРУЖЕЙНОГО ЗАВОДА ГОСУДАРЮ ИМПЕРАТОРУ АЛЕКСАНДРУ II С ЗАВЕРЕНИЯМИ ВЕРНОПОДДАННЕЙШИХ ЧУВСТВ В СВЯЗИ С ВОССТАНИЕМ В ПОЛЬШЕ

30 ноября 1863 г.

Ваше императорское величество, всемилостивейший государь!

Много прочувствовано нами с тех пор, когда крамольные поляки, подстрекаемые завистливыми врагами нашего Отечества, подняли знамя бунта, и ослепленные злобой посягают оторвать от России наше древнее достояние, в том числе и нашу святыню — Киев.

Мы постигаем, государь, всю скорбь души твоей, когда, готовя полякам счастливую будущность, ты встретил со стороны их не благодарность, а измену и клятвопреступление. Успокойся, отец наш! Верные сыны твои и общей матери нашей России окружают тебя несокрушимою стеною и грудью своею отстоят целость и неразделенность нашего Отечества. Уже со всех сторон земли Русской заявили тебе, великий государь, все наши братья, твои верноподданные, свою готовность жертвовать всем, что только дорого в жизни человеческой: семейными привязанностями, жизнью и всем своим достоянием.

Если мы, верные тебе, великий государь, оружейники Ижевского завода по условию занятий наших лишены возможности принесть на алтарь Отечества жизнь и кровь свою, то утешаемся тем, что и на нашу долю достается не менее святая обязанность, исполнением которой и мы принесем свою жертву Отечеству: это труд, неустанный, до изнеможения сил, труд, который положим мы на приготовление оружия, для поражения врагов нашей родной России, осеняясь крестным знамением, с молитвою за тебя, наш отец, и за дорогую нашу Россию, мы радостно примемся за работу, и кровавый труд для нас будет легок и приятен.

Верь, государь, нашему слову, сказанному искренно, в простоте души нашей.

С благоговейным чувством сыновней любви имеем счастие именоваться Вашего императорского величества верноподданными.

Выборные от общества ижевских оружейников для совещания в общественных делах. Подлинное за подписом выборщиков.

Столоначальник *Прокофьев*

ЦГА УР, ф. 4, оп. 1, д. 1474, л. 13–14 об.

№ 127
ПРЕДПИСАНИЕ ПРАВЛЕНИЯ ИЖЕВСКОГО ОРУЖЕЙНОГО ЗАВОДА ЗАВОДСКОЙ ПОЛИЦИИ О РАЗРЕШЕНИИ УКРЕПЛЕНИЯ ПРАВОГО БЕРЕГА р. ИЖ ЗА СЧЕТ ЭКОНОМИЧЕСКОЙ ОРУЖЕЙНИЧЬЕЙ СУММЫ

8 октября 1863 г.

Избранные от общества оружейников для совещания в общественных делах в составленном 23 минувшего сентября приговоре объясняли, что правый берег р. Ижа, на котором образован хутор и населены жители завода, ежегодно подмывает весеннею водою, и год от года берег делается меньше, а вскоре потребуется даже снести несколько обывательских

домов; посему выборщики предположили упомянутый берег длиною на сажень скопать отлогостию и обнести ивняком, каковую работу поручают произвести доверенным от них мастеровым Будакову и Брыгалову на счет экономической оружейничьей суммы.

Изъявляя согласие на таковое предположение выборщиков, правление завода предписывает заводской полиции о том им объявить к исполнению.

Командующий заводом полковник *Фролов*
Исправляющий должность помощника командира
по хозяйственной части коллежский советник *Николаи*

ЦГА УР, ф. 4, оп. 1, д. 1429, л. 167–168.

№ 128
ПРЕДПИСАНИЕ ПРАВЛЕНИЯ ИЖЕВСКОГО ОРУЖЕЙНОГО ЗАВОДА ЗАВОДСКОЙ ПОЛИЦИИ ОБ ИСПОЛЬЗОВАНИИ ПРИ ТРУДНЫХ РОДАХ ЖЕНЩИН ЗАВОДСКОЙ АКУШЕРКИ ИЛИ ВРАЧА ВМЕСТО ПОВИВАЛЬНЫХ БАБОК

13 мая 1864 г.

Старший лекарь сего завода от 8 текущего месяца за № 232 донес правлению, что во время родов у женщин здешнего завода часто обязанности акушерки исполняются простыми бабками, совершенно незнакомыми с своим делом, тогда как правительством содержится опытная акушерка. Чтоб по возможности прекратить число несчастных случаев от невежества повитух, особенно при родах трудных и несвоевременных, надворный советник Метаниев считает необходимою мерою, чтобы полиция всех занимающихся повитушеством обязала подпискою во всех трудных родах извещать местную акушерку или кого-либо из врачей под ответственностью взысканий с неизвещающих о неблагополучном ходе родов своевременно.

Вследствие сего предписывается заводской полиции подтвердить всем простым бабкам с подпискою, чтобы они в трудных родах женщин тотчас же извещали заводскую акушерку или кого-либо из врачей для своевременного оказания помощи роженицам.

Командующий заводом полковник *Фролов*
Исправляющий должность штаб-офицера
по хозяйственной части коллежский советник *Николаи*

ЦГА УР, ф. 4, оп. 1, д. 1597, л. 62–63.

№ 129
РАСПОРЯЖЕНИЕ ИЖЕВСКОЙ ЗАВОДСКОЙ ПОЛИЦИИ ЧАСТНОМУ ПРИСТАВУ 1-Й И 2-Й ЧАСТЕЙ ЗАВОДСКОГО СЕЛЕНИЯ О ЗАПРЕЩЕНИИ ЖЕНЩИНАМ ТОРГОВАТЬ ПИВОМ ДОМАШНЕГО ПРИГОТОВЛЕНИЯ

9 июня 1864 г.

Помощник акцизного надзирателя Белявский заметив, что здесь в заводе на торговой площади многими из здешних женщин продается пиво домашнего приготовления, а как подобная продажа пива Положением о питейном сборе не дозволяется, то он, г. Белявский, отношением от 30 мая за № 94 просит полицию принять меры к прекращению таковой торговли.

Вследствие сего поручается Вам воспретить торговлю пивом жителям вверенных Вам частей и на случай принятия мер, составить занимающихся пивоварением на продажу список и с надписью на сем же передать в полицию.

И. д. полицмейстера *Степанов*

ЦГА УР, ф. 4, оп. 1, д. 1429, л. 179–179 об.

№ 130

ИЗ ОТЧЕТА ДОВЕРЕННЫХ ОТ ОБЩЕСТВА МАСТЕРОВЫХ И ОРУЖЕЙНИКОВ ИЖЕВСКОГО ОРУЖЕЙНОГО ЗАВОДА В. БЫКОВА И Е. ПРОХОРОВА О БЛАГОУСТРОЙСТВЕ УЛИЦ ЗАВОДСКОГО СЕЛЕНИЯ ЗА 1864 г.

31 декабря 1864 г.

<…>* Употреблено на нижеследующие работы по заводскому селению, а именно:

По Нагорной стороне

В Береговой ул. около дома мастерового Харюшина чрез овраг размывшийся земляной мост возобновлен укладкою фашинника и земли, по одну сторону моста сделаны новые перила.

В той же улице на большом овраге у дома мастерового Петрова нарублен сруб — мост длиною на 11 саж., шириною 3 саж., а вышиною 3 аршина, на сруб устлан фашинник и земля, по обе стороны моста сделаны поручни.

В той же улице от казенного дома под № 1 вверх до дома мастерового Пирогова исправлены починкою тротуары с употреблением новых досок и от дьяконского казенного дома до каменного сушила исправлена починкою обшивка в канаве с новыми материалами и очищена наносная земля в канаве.

Выдано за перевозку из арсенала в прачечную чугунной печи с принадлежностью.

За постановку этой печи и вообще ее в прачечной исправления.

На Базарной площади около каменного сушила накопившиеся от времени бугры навоза скопаны в большом количестве и навоз выношен неподалеку в овраг.

В Береговой ул. от дома мещанина Новикова до дома купца Чернова вместо старых сделаны новые тротуары, под ними прочищена канава с починкою ее обшивки.

В той же улице от дома инженер-технолога Коковихина до своза на заводскую плотину сделаны подле берега перила и 3 дверцы для того, чтобы на берег не был вывозим из дворов навоз и другая нечистота.

В той же улице от дома мещанина Новикова до дома поселянина Федоса Андреева размытая весенней водой дорога завожена мусором и шлаком шириною от 1 аршина до 4 и глубиною от ½ до 1 ½ аршина.

Между Береговой и Базарной ул. в проулке от дома купца Пуренга до дома купца Чернова дорога возвышена по случаю слабого грунта мусором и шлаком длиною 64 саж., шириною 2 саж. и толщиною ½ аршина.

По тому же проулку от дома вдовы Лаврентьевой до дома мастерового Тимофеева существовавшая большая канава по неудобности уничтожена, а вместо оной сделана новая, по обе стороны сей канавы завожено значительное число фашинником и землею и по одну сторону канавы поставлены тумбы, всего 46 шт.

В Базарной ул. у дома вдовы Быковой размытая дорога завожена мусором и шлаком и у дома мастерового Молошникова исправлен починкою мостик.

На площади Александро-Невского собора размытая весной дорога завожена мусором, шлаком и песком во многих местах.

От ограды Александро-Невского собора до дома купца Новикова прочищена водоточная канава и во всю ее длину сделан мост.

В той же Базарной ул. близ дома купца Попова чрез 2 водоточные канавы сделаны новые мосты.

В той же улице у дома мастерового Коньшина чрез канаву сделан мостик.

В той же улице от дома купца Попова до дома мастерового Шестакова исправлены починкою тротуары на 186 саж. с употреблением новых досок.

* Опущены сведения о количестве материалов, оставшихся от прошлого года и поступивших на начало отчетного года, а также о количестве израсходованных материалов, на какие суммы, размер поденщин.

От дома вдовы Хлебниковой до дома писаря Александрова длиною на 180 саж. вместо старых сделаны новые тротуары и очищена под тротуарами в канаве наносная земля.

В той же улице от дома Новикова до дома мастерового Горева длиною на 193 саж. исправлены починкою тротуары.

В той же улице от дома мастерового Климова до дома мастерового Филиппа Данилова грязная дорога завожена мусором и шлаком длиною на 253 саж., шириною от 2 до 3 саж., а толщиною ½ аршина.

У дома заводского поселянина Перминова размытая дорога завожена землею.

В той же улице у дома поселянина Лескина сделаны новые тротуары на 9 саж.

От дома того же поселянина Лескина по проулку до Вятской будки размытая дорога весеннею водою была завожена фашинником и землею длиною на 95 саж.

В Куренной ул. у дома купца Бодалева чрез водоточную канаву сделаны вместо старых 2 мостика и починены тротуары.

В той же улице от дома мастерового Корняева до Александровского проспекта сделана и обшита досками новая водоточная канава и подле канавы сделаны вновь тротуары длиною на 168 саж.

В той же улице у дома мастерового Зырянова исправлен починкою на водосток мостик.

По проулку от дома мастерового Лучихина до р. Ижа сделана новая канава и обшита горбинником всего на 102 саж., а чрез канаву сделан мостик.

В Куренной же ул. у дома статского советника Николаи исправлен починкою мост и по обе стороны моста завожено мусором и шлаком.

От Базарной до Девятой ул. по Александровскому проспекту по дороге выбоины от езды завожены мусором и шлаком.

По тому же проспекту от Базарной до Госпитальной ул. исправлены починкою тротуары с употреблением частью новых досок, потом от дома чиновника Коротких до Троицкой площади вместо старых сделаны новые тротуары длиною на 425 саж.

В Старой ул. от дома мастерового Долганова до дома мастерового Шиляева размытая весной дорога завожена мусором и шлаком.

В той же улице у дома чиновника Баршевского исправлен починкою мостик.

Между Церковной и Старой ул. у дома мастерового Костина исправлен починкою мостик.

У ограды Михайловской часовни исправлены починкою перила с добавлением новых материалов.

В Старой ул. у домов мастеровых Шилохвостова и Бердникова исправлены починкою 2 мостика.

По Александровскому проспекту от Куренной до Базарной ул. водоточная канава была занесена землей, и посему тротуары были открыты и по очищении канавы вновь постланы.

В Госпитальной ул. от дома мастерового Зенкова до дома мастерового Загуляева размытая весной дорога завожена мусором и фашинником, потом в проулке у дома мастерового Коробейникова таковая же дорога завожена мусором и шлаком, и в Церковной ул. у дома мастерового Иванова водомоина завожена мусором и шлаком.

По Завьяловской дороге от будки до дома мастерового Сапожникова в 8-й улице размытая весной большая дорога завожена фашинником и землею во многих местах, а за самой будкой очищен навоз.

По Госпитальной площади и в проулке Церковной и Госпитальной ул. размытая дорога завожена землею и чрез канаву исправлен починкою мост.

В 8-й улице по Прасовскому проулку у дома мастерового Иванова вместо старого исправлен новый мост, потом у дома мастерового Трифонова исправлен починкою мост.

В той же улице у дома мастерового Сапожникова исправлен починкою мост, у дома Вяткина и Синицина чрез канаву вместо старых сделаны новые 2 мостика.

В той же улице от дома мастерового Вяткина по огородам до Госпитальной ул. вместо старой выкопана канава и обшита горбинами длиною на 450 саж.

В 7-й улице у дома заводского поселянина Киселева вместо старого сделан новый мостик.

В Госпитальной ул. у дома вдовы Котельниковой вместо старого сделан новый мостик.

В Потерянной ул. от дома мастерового Бабушкина до дома Смирнова над канавою исправлены починкою тротуары с добавлением новых лежней, а под тротуарами вычищена канава.

Во все зимнее время по главным улицам и проспектам во многих местах были по дороге заровнены ныркы и срублены бугры.

Устроенные под тротуарами водоточные трубы и именно около дома чиновницы Кожевиной и дьяконского казенного дома, а также по проулку около дома мастерового Коньшина до берега заводского пруда по случаю занесения весеннею водою песка прочищены открытием самих тротуаров и постилкою их снова на места.

Устроены на общественную экономическую оружейничью сумму за заводским селением скотобойни, перекрыта и исправлена починкою загорода и караульная изба.

Земляной вал вокруг Троицкой ограды, частию размытый водою и растоптанный людьми, возвышен дерном.

В Набережной ул. от свозу плотины по самому берегу очищен навоз, вывезенный зимой из дворов заводских жителей.

По проулку около дома мастерового Коробейникова в Госпитальной ул. вместо старых сделаны новые тротуары.

Куплено для базарного флага канату возжевого 13 саж.

За очистку в продолжение зимы ключа (полковницкого), откуда жители Базарной, Береговой и Куренной ул. пользуются водою, равно за очистку к нему лестницы выдано оптовой платы.

Для фонарей, освещающих Александровский проспект, сделаны и поставлены на место 5 деревянных столбов.

По Заречной стороне

От Голубевой до Пробной ул. чрез бывшее озеро сделана для проезда трактовая дорога длиною 47 саж., все это пространство затрамбовано фашинником, землею и мусором толщиною на 1 ½ аршина, а шириною на 4 ½ аршина.

Тут же от моста мимо известкового сарая в Голубевую ул. дорога завожена мусором и шлаком длиною 60 саж., шириною 2 ½ саж., толщиною ½ аршина.

Кругом угольного омета для предосторожности и предупреждения от того, чтобы на Угольную площадь не был вынашиваем из дворов навоз, сделана загорода всего на пространстве 540 саж.

На Угольной же площади против Пробной ул. чрез канаву сделан мост и по оному по одну сторону сделаны поручни.

От Голубевой ул. чрез всю Угольную площадь до фабричного двора сделаны вновь тротуары длиною на 210 саж.

На той же площади между Пробной ул. исправлена починкою канава и по канаве тоже исправлены починкою тротуары.

На той же площади у дома мастерового Макина вместо старого сделан новый мостик.

На той же площади у дома мастерового Баранова к фабричным зданиям сделаны вновь тротуары длиною на 67 саж.

В Старковой ул. от дома мастерового Радионова до дома мастерового Гилева болотистая дорога выстлана фашинником и завалена мусором длиною на 91 саж., шириною 2 ½ саж., толщиною от 2 до 3 четвертей аршина.

По Угольной ул. от дома мастерового Спиридонова по канаве исправлены починкою тротуары с добавлением новых лежней.

Тут же у дома Леонтьева исправлен починкою мостик.

В той же улице у дома мастерового Пинаева исправлен починкою мост и под ним канава, а также исправлены починкою тротуары длиною на 30 саж.

По Баранову проулку от Угольной ул. до 8-й [ул.] исправлены починкою тротуары с добавлением новых материалов.

В Старой ул. от дома мастерового Юрьева до дома мастерового Мокрушина сделаны новые тротуары длиною на 23 саж.

В той же улице от дома мастерового Малышева до дома мастерового Тихонова болотистая дорога завожена мусором и шлаком длиною на 93 и шириною 2 ½ саж., а толщиною ½ аршина.

Около Николаевской церкви в Казанской ул. сделаны вновь тротуары длиною на 26 саж. и шириною 4 ½ аршина.

По Телегину проулку от дома мастерового Семушина до дома вдовы Додиной сделаны вновь тротуары длиною на 174 саж.

По Ажимову проулку от набережной до Казанской ул. сделаны вновь тротуары длиною на 332 саж.

По тому же проулку от Казанской до Береговой ул. дорога по случаю болотистого грунта завожена мусором и шлаком длиною на 290 и шириною 2 ½ саж., а толщиною в ½ аршина.

В Пробной ул. у дома мастерового Мухлынина вместо старого сделан новый мостик.

На Плотинном проулке между Старой и 4-й ул. исправлен починкою мостик.

В Голубевой ул. на Черезовом проулке исправлен починкою мостик.

В 4-й ул. у дома мастерового Овсянникова также исправлен починкою мостик.

В той же улице близ дома мастерового Евдокимова исправлен починкою мостик, под которым также устроен деревянный сруб.

В той же улице у дома заводского поселянина Бурдина чрез улицу сделан новый мостик.

В 7-й ул. на большой дороге исправлен починкою мост и по обе стороны моста завалено мусором и шлаком.

В 9-й ул. по Миронову проулку исправлен починкою мост и по обе стороны моста завожено мусором и шлаком.

По тому же проулку в 11-й ул. исправлен починкою мост и по обе стороны моста завожено мусором и шлаком.

В Казанской ул. у дома мастерового Старикова исправлен починкою мостик.

В 5-й ул. на большой канаве для скопа воды на случай пожара устроен прудок, плотина коего укреплена мусором, фашинником и землею.

В состоящей на р. Иж теплой прачечной был выломан пол на случай предосторожности от уноса его весной водою, после стока коей опять пол исправлен по-прежнему; на вход в прачечную сделан из тротуарных досок мост.

В 4-й ул. у дома мастерового Рыкова исправлен починкою мостик.

В 8-й ул. размытая водоточная канава поправлена мусором и шлаком.

За подвозку дров к Михайловской часовне.

На заводском пруду для предосторожности от утопления купающихся сделаны 5 купальней из кольев: на Ощепковом проулке, у полковницкого ключа, у казенной конюшни, против 4-й ул. и на р. Иж.

Для загородков, где содержится больной и зарывается павший скот, куплены инструменты: лопат железных — 5, топоров — 6, крон железный — 1.

А всего произведено работ с материалами на 2580 руб. 82 коп.

Затем в остатке наличных денег — 9 ½ коп.

Канату тяжевого — 1 пуд. 10 ф. по 2 руб. пуд — на 2 руб. 50 коп.

Бревен еловых — 31 по 40 коп. — на 12 руб. 40 коп.
Решетин — 200 по 4 17/31 коп. — на 9–9 ½ коп.
Бревно сосновое — 1 — на 60 коп.,
еловое — 1 — на 40 коп.
Горбин — 24 по 8 ½ коп. — 2 руб. 4 коп.
Досок — 12 по 19 коп. — 2 руб. 28 коп.
Горбин 4 сорта — 200 по 2 коп. — 4 руб.
Гвоздей 7-дюймовых — 29 ¼ ф. по 3 руб. пуд — на 2 руб. 19 ¼ коп.
Шпилей — 31 ½ ф. по 2 руб. 60 коп. — на 2 руб. 3 ¾ коп.
Двоетесу — 6 ф. по 3 руб. 50 коп. — на 52 ½ коп.
Итого — 42 руб. 72 коп.
А всего наличными деньгами — 42 руб. 81 ½ коп.

Доверенные от общества оружейников — выборщики Владимир Быков и Егор Прохоров.

1864 г. декабря 31-го дня мы, нижеподписавшиеся доверенные от общества оружейников, сим удостоверяем, что показанные в этом отчете работы действительно произведены, расход материалов и поденщин показаны правильно и по истинным ценам*.

Означенные в сем отчете работы и исправления проверены. И. д. полицмейстера *Степанов*.

По наружному осмотру оказалось, что означенные работы действительно произведены. Инженер-технолог *Н. Галкин*.

Этот отчет с книгами, выданными Быкову и Прохорову под № 158 и 161, поверен и оказался правильным. Декабря 23-го дня 1866 г.

За начальника отделения коллежский секретарь *Юровский*
Столоначальник *Юровский*

ЦГА УР, ф. 4, оп. 1, д. 1602, л. 3 об.–24.

* Далее следует 12 подписей лиц, выборных от общества.

АРХИВЫ УДМУРТИИ

№ 131

СВЕДЕНИЯ ЗАВОДСКОЙ ПОЛИЦИИ О ЧИСЛЕ РАСКОЛЬНИКОВ РАЗНЫХ СЕКТ, ПРОЖИВАВШИХ В ИЖЕВСКОМ ЗАВОДЕ В 1864 г.

[8 января 1865 г.]*

	Приемлющих священство		Беспоповской секты[1]				Молокан[2], духоборцев, иконоборцев		Субботников или иудействующих		Скопцов, хлыстовцев, шалопутов и других, придерживающихся скопечества		Итого		Всего
			Приемлющих браки и молящихся за царя		Не приемлющих браки и не совершающих молитвы за царя										
	муж.	жен.	муж.	жен.	муж.	жен.	муж.	жен.	муж.	жен.	муж.	жен.	муж.	жен.	
В Ижевском оружейном заводе	72	95	1	1	—	—	—	—	—	—	—	—	73	96	169
В округе оного из сословия непременных работников в поч. Тихом ключе	—	—	2	2	—	—	—	—	—	—	—	—	2	2	4
в поч. Русский Вожой	—	—	10	10	—	—	—	—	—	—	—	—	10	10	20
Итого	—	—	84	101	1	1	—	—	—	—	—	—	85	108	193

*Примечание**. Кроме показанных в этой ведомости раскольников у некоторых колеблющихся в православии родились дети, которые ни в православной, ни в единоверческой церкви некрещены по упорству родителей, в Ижевском заводе: мужеского пола — 13, женского — 11, в селениях непременных работников: мужеского пола — 13, женского — 9. Дети эти в счету по ведомости не заключаются***.*

ЦГА УР, ф. 4, оп. 1, д. 592, л. 203 об.–204.

* Датируется по сопроводительному письму.
** Примечание документа.
*** Подпись отсутствует, сопроводительное письмо подписано подполковником Стригалевым и столоначальником Оберкотте.

АРХИВЫ УДМУРТИИ

№№ 132–133
ДОКУМЕНТЫ О ПРОВЕДЕНИИ ОСПОПРИВИВАНИЯ ДЕТЕЙ МАСТЕРОВЫХ И НЕПРЕМЕННЫХ РАБОТНИКОВ ИЖЕВСКОГО ЗАВОДА

[29 января]* — 25 сентября 1865 г.

№ 132
ВЕДОМОСТЬ ПРАВЛЕНИЯ ИЖЕВСКОГО ОРУЖЕЙНОГО ЗАВОДА О ЧИСЛЕ ДЕТЕЙ, КОИМ ПРИВИТА ПРЕДОХРАНИТЕЛЬНАЯ ОСПА ЗА 2-ю ПОЛОВИНУ 1864 г.

[29 января 1865 г.]*

Звание заведений	Оставалось к 1 июля 1864 г., на коих не было оспы	Прибыло с 1 июля 1864 г.	Итого	Привита предохранительная оспа	Совершенно привилась	Не привилась	Осталось не привитых к 1 января 1865 г.	Кто прививал	Кто свидетельствовал	Примечание
В Ижевском оружейном заводе и округе оного:								В заводе — старший фельдшер Ведерников под наблюдением старшего лекаря надворного советника Метаниева, а в селениях работников — фельдшерский ученик Егоров под наблюдением младшего лекаря коллежского асессора Андржеевского	И. д. полицмейстера поручик Степанов	
детям мастеровых и прочих	392	480	872	351	328	23	521			
детям непременных работников	216	237	453	268	245	23	185		Исправник, губернский секретарь Тейзинг	
Итого	608	717	1325	619	573	46	706			

Полковник *Фролов*
Столоначальник *Оберкотте*

ЦГА УР. ф. 4, оп. 1, д. 1564, л. 88 об.–89.

* Датируется по сопроводительному письму в Главное артиллерийское управление.

АРХИВЫ УДМУРТИИ

№ 133
ОТНОШЕНИЕ ГЛАВНОГО АРТИЛЛЕРИЙСКОГО УПРАВЛЕНИЯ ИНСПЕКТОРУ ОРУЖЕЙНЫХ ЗАВОДОВ О НАГРАЖДЕНИИ ФЕЛЬДШЕРА Ф. ВЕДЕРНИКОВА ЗА ЗАСЛУГИ В ДЕЛЕ ОСПОПРИВИВАНИЯ СЕРЕБРЯНОЙ МЕДАЛЬЮ

25 сентября 1865 г.

Медицинский департамент от 21 сего сентября за № 11387 уведомил, что государь император в день прошлого июля высочайше соизволил утвердить положение комитета министров о награждении по удостоению Императорским вольным экономическим обществом старшего фельдшера Ижевского оружейного завода Федора Ведерникова установленною за заслуги по распространению предохранительного оспопрививания серебряною медалью, для ношения на груди на зеленой ленте; причем названный департамент доставил и означенную медаль вместе с грамотою за № 767.

Главное артиллерийское управление, препровождая при сем для выдачи по принадлежности упомянутые медаль и грамоту, просит о получении оных уведомить управление*.

Подлинное подписал: вице-директор генерал-лейтенант *Якимах*
и скрепил старший адъютант полковник *Соханский*
С подлинным верно: столоначальник *Оберкотте*

ЦГА УР, ф. 4, оп. 1, д. 1696, л. 5–5 об.

№ 134
ПРЕДПИСАНИЕ ПРАВЛЕНИЯ ИЖЕВСКОГО ОРУЖЕЙНОГО ЗАВОДА ЗАВОДСКОЙ ПОЛИЦИИ О ПРИНЯТИИ МЕР БОРЬБЫ С ПЬЯНСТВОМ СРЕДИ МАСТЕРОВЫХ И ПРОТИВ ЛИЦ, СПОСОБСТВУЮЩИХ ИМ

23 марта 1865 г.

Выборные от общества заводских оружейников в составленном ими 11 сего марта приговоре объяснили, что развитию между оружейным сословием пьянства много способствуют люди, принимающие в заклад от мастеровых и прочих одежные и другие вещи, чрез что семейства закладывающих или на пьянство продающих вещи претерпевают крайность в одежде и содержании. Чтоб прекратить подобное мотовство и разорение семейств оружейников, выборные просят распоряжения заводского начальства о запрещении всем заводским жителям принимать в заклад разные вещи от пьяниц, и если кто-либо примет вещь подобным образом, то таковые отбирать и возвращать семействам пьяниц, а принявших заклад, как бы за ослушание властей, лишать возвращения денег, отданных ими пьяницам.

Находя таковое ходатайство выборных правильным, правление завода предписывает заводской полиции объявить о том чрез обывательских десятников жителям заводского селения, с тем, что от принявших заклады на пьянство, оные будут отбираемы без возвращения им за них денег. Для сведения же известным распоряжения сего по цехам сообщить штаб-офицеру по искусственной части.

Командующий заводом полковник *Фролов*
За болезнею штаб-офицера по хозяйственной части
надворный советник *Лятушевич*

ЦГА УР, ф. 4, оп. 1, д. 1699, л. 38–38 об., 40–40 об.

---

* Имеется расписка старшего лекаря Метаниева о получении медали и вручении ее старшему фельдшеру Ф. Ведерникову от 1 ноября 1865 г.

АРХИВЫ УДМУРТИИ

№ 135
РАПОРТ СТАРШЕГО ЛЕКАРЯ ЗАВОДСКОГО ГОСПИТАЛЯ И.С. МЕТАНИЕВА КОМАНДУЮЩЕМУ ИЖЕВСКИМ ОРУЖЕЙНЫМ ЗАВОДОМ О ПРИНЯТИИ МЕР ПО БОРЬБЕ С РАСПУТСТВОМ СРЕДИ ЖЕНЩИН[1]

26 августа 1865 г.

Из представленного полицией списка женщин, занимающихся распутством, видно, что число их доходит до 86, чрезвычайно большая цифра по отношению к народонаселению завода. В числе 86 считается вдов 29, жен мастеровых — 7, солдаток — 5, девиц — 49, из этих женщин 25 помещаются в 11-й и 12-й ул., остальные — в разных частях. Для ограничения разврата и неизбежной с ним любострастной болезни необходимы строгие и частые осмотры распутных женщин при строгом соблюдении мер, предписываемых законом: по этому предмету я уже входил отношением в заводскую полицию, но с ее стороны не сделано еще распоряжения.

Старший лекарь надворный советник *Метаниев*

ЦГА УР, ф. 4, оп. 1, д. 1699, л. 137–137 об.

АРХИВЫ УДМУРТИИ

2. От заводского селения — к городу (1866–1921)



АРХИВЫ УДМУРТИИ

№ 136

ПОЛОЖЕНИЕ О ПЕРЕЧИСЛЕНИИ В ГРАЖДАНСКОЕ ВЕДОМСТВО ЛЮДЕЙ, ПРИПИСАННЫХ К ИЖЕВСКОМУ ОРУЖЕЙНОМУ ЗАВОДУ *[1]

22 ноября 1866 г.

I. Оружейники и мастеровые Ижевского казенного завода, состоящие как при самом заводе, так и в командировках, а также непременные работники, приписанные к сему заводу, увольняются навсегда от обязательных работ и перечисляются из военного ведомства в сельские обыватели на основаниях, изложенных в нижеследующих статьях.

1. О правах личных, по состоянию и по имуществу,
предоставляемых людям, приписанным к Ижевскому заводу,
и о возлагаемых на них обязанностях

2. С увольнением заводских людей из военного ведомства оружейники, мастеровые и непременные работники получают все личные, по состоянию и по имуществу права сельских обывателей и вместе с тем подчиняются всем обязанностям сего состояния на основании общих законов с изъятиями и льготами, нижеопределенными.

3. Оружейники, мастеровые и непременные работники, допущенные по распоряжению заводского начальства к письменным при заводе занятиям, а равно чертежники, приобретают право на поступление в гражданскую службу канцелярскими служителями 3-го разряда, с зачислением времени занятий их при заводе по письменной и чертежной частям в действительную службу.

4. Происходящие из оружейников и мастеровых инженер-технологи и технологи, получившие образование в учебных заведениях, равно и не бывшие в учебных заведениях, но выдержавшие на вышеозначенные звания испытание, приобретают все права и преимущества, по воспитанию законом предоставляемые, с зачислением времени обязательной службы их при заводе в действительную службу.

5. Лекарским и аптекарским ученикам и фельдшерам из оружейников, мастеровых и непременных работников зачитается обязательная служба их при заводских больницах в действительную службу с правами, нижним медицинским чинам предоставленными.

6. Оружейники, мастеровые и непременные работники, находившиеся с 18-летнего возраста на работах при Ижевском заводе или в командировках не менее 20 лет, а также числящиеся при переходе из военного в гражданское ведомство престарелыми, немощными и увечными, освобождаются пожизненно от личных казенных и земских податей и повинностей, а также от повинности рекрутской и засим исключаются из счета при раскладке сих податей и повинностей.

7. Все прочие оружейники и мастеровые освобождаются на 6 лет со дня утверждения сего Положения от казенных податей и государственных земских повинностей, а также от повинности рекрутской и в течение этого льготного срока не включаются в счет для раскладки. Непременные работники освобождаются на том же основании от всех казенных податей и государственных земских повинностей на 3 года со дня утверждения настоящего Положения. По истечении сих льготных сроков они обязаны отбывать означенные подати и повинности на общем для сельских обывателей основании.

*Примечание***. *Относительно сборов на капитал народного продовольствия увольняе-*

---

* Положение это распубликовано при указе Правительствующего сената 24 декабря 1866 г. следующего содержания: «Правительствующий сенат слушали: во-первых, рапорт военного министра от 4 декабря сего года, при коем на основании Свода законов издания 1857 г., т. 1, ч. 1, ст. 57 представляет для обнародования печатный экземпляр высочайше утвержденного 22 ноября 1866 г. Положения о перечислении в гражданское ведомство людей, приписанных к Ижевскому оружейному заводу; во-вторых, самое Положение и в-третьих, высочайше утвержденное 28 ноября сего 1866 г. мнение Государственного совета о порядке приведения сего Положения в действие. Приказали: послать куда следует указы». — Примечание документа.

** Примечание документа.

мые мастеровые, оружейники и непременные работники ныне же подчиняются общим по сему предмету для сельских обывателей постановлениям.

8. Означенным в предыдущей 7-й статье оружейникам, мастеровым и непременным работникам при поступлении по истечении льготного срока в военную службу по рекрутскому набору, служба их в заводском ведомстве с 18-летнего возраста зачитается в действительную службу.

9. Для сирот, не достигших 21 года ко дню обнародования настоящего Положения, означенные льготные сроки от рекрутской повинности, казенных податей и государственных земских повинностей, считаются со времени достижения ими совершеннолетия.

10. Оружейники и мастеровые, ко дню обнародования настоящего Положения выслужившие сроки для назначения им наград или пенсий, а также признанные по законном удостоверении неспособными к производству работ за слабостью или от полученного увечья, пользуются правом на получение наград или пенсий и пожизненных пособий на основании прежних, действовавших доныне правил, постановленных в главе 1 кн. 4 ч. 1 Свода военных постановлений.

Примечание 1. Оружейники и мастеровые, а также их семейства и сироты, пользующиеся уже пенсиями и пособиями, пожизненными или срочными, на основании правил, действовавших до утверждения настоящего Положения, сохраняют нынешнее право свое на получение тех пособий от казны.*

Примечание 2. Круглым сиротам, а также детям, оставшимся без отцов, выдается от казны на пропитание денежное пособие: до 7-летнего — возраста на 1 пуд, а с 7 до 16-летнего возраста — на 2 пуд. ржаной муки в месяц по местным справочным ценам.*

Примечание 3. Престарелые и увечные, не пользовавшиеся пенсиями, но получающие от завода из богадельной суммы пособие деньгами или провиантом, пользуются этим пособием по смерть; но вместо провианта им выдаются деньги по местной справочной цене.*

11. Тем из заводских людей, кои до утверждения настоящего Положения получали от казны провиант бесплатно, продолжается выдача оного на первые 2 месяца со времени увольнения их также бесплатно.

12. Долги оружейников и мастеровых заводу за железо, припасы, материалы и провиант со счетов слагаются и с них не взыскиваются.

13. Общественное имущество оружейников и мастеровых, заключающееся: в денежных капиталах (экономическая общественная сумма, капиталы продовольственный и взаимного страхования домов), в заведениях (салотопенный завод, кирпичный завод, питейные дома) и другого рода строениях, равно богадельня и школа, предоставляются в общественную собственность уволенных оружейников и мастеровых.

14. Общественное имущество непременных работников, заключающееся: в запасных мирских магазинах, в мирских мельницах и другого рода строениях и заведениях, равно богадельни и школы, а также находящиеся у конных работников рабочие лошади с упряжью, предоставляются в общественную собственность уволенных непременных работников.

Примечание. Министру внутренних дел предоставляется принять меры, чтобы при передаче ижевских заводских людей в гражданское ведомство в отношении принадлежащих им продовольственных капиталов было поступлено на точном основании постановленных в высочайше утвержденном 25 апреля 1866 г. мнении Государственного совета правил о подобных капиталах.*

15. Общественное имущество уволенных оружейников, мастеровых и непременных работников передается обществам, из них образуемым по устройстве общественного их управления.

---

* Примечание документа.

АРХИВЫ УДМУРТИИ

II. Об общественном устройстве

16. Из увольняемых заводских людей образуются отдельные сельские общества: мастеровых и оружейников, и непременных работников; общества сии распределяются на волости, и общественное в них управление устраивается на точном основании правил высочайше утвержденного 19 февраля 1861 г. Общего положения о крестьянах и дополнительных к оному постановлений.

Примечание. Те из оружейников, мастеровых и непременных работников, кои при самом увольнении их от обязательных к заводу отношений, изъявят желание приписаться к другим, городским или сельским обществам, могут приписаться к оным на основании общих существующих для сего правил. Дела о приписке их к сим обществам производятся на простой бумаге без взыскания гербовых пошлин.*

17. Общества уволенных оружейников, мастеровых и непременных работников подчиняются ведомству общих губернских и уездных, а также местных по крестьянским делам учреждений на одинаковых с прочими сельскими обывателями основаниях. Засим местное заводское начальство, не входя во внутреннее управление обществ, сохраняет лишь право надзора за охранением порядка и безопасности в заводе, и ему предоставляется в случаях, нетерпящих отлагательства, принимать немедленно все меры для прекращения беспорядков, могущих нарушить безопасность завода. В сих случаях заводское начальство, приняв зависящие от него меры, сообщает по принадлежности мировому посреднику или полиции на зависящее с их стороны распоряжение к принятию законных мер.

Примечание 1. Завод сохраняет полицейскую власть над уволенными оружейниками, мастеровыми и непременными работниками. Впредь до образования из них обществ и открытия общественного их управления.*

Примечание 2. Дела о преступлениях, совершенных оружейниками, мастеровыми и непременными работниками, поступившие на решение состоящих при заводе военно-судных учреждений, до увольнения сих людей от обязательной службы, оканчиваются в военных судах на прежнем основании.*

III. О поземельном устройстве

18. Принадлежащие оружейникам, мастеровым и непременным работникам дворы с хозяйственными заведениями, а также усадебные земли с огородами, садами и правом общего пользования водопоем и выгоном оставляются настоящим владельцам их в собственность. На таковые усадьбы выдаются хозяевам их от заводского ведомства данные беспошлинно.

19. Оружейникам и мастеровым, не имеющим домов, а также тем, у которых дома обветшали и требуют перестройки или исправления, может быть по усмотрению Военного министерства разрешен отпуск строевого леса и выдано безвозвратно на обстройку домов в Ижеве денежное вспоможение из заводского конно-ремонтного капитала.

20. Состоящие доселе в пользовании оружейников и мастеровых сенокосные земли предоставляются в общественную их собственность. Но те из сенокосных земель, которые находятся внутри лесных дач завода и которые заводское начальство в видах охранения целости лесов признает невозможным отдать в собственность общества мастеровых и оружейников, могут быть заменены другими однокачественными землями с тем, чтобы от сего обмена не произошло ущерба для общества. На земли, предоставленные на сем основании в собственность обществу оружейников и мастеровых, выдается оному от заводского ведомства данная беспошлинно.

21. Непременным работникам предоставляются в постоянное пользование все пахотные и сенокосные земли и другие угодья, коими они доселе пользовались. Если сей существующий надел превышает то количество, которое полагается в узаконенный надел государственных крестьян в том же уезде, то он делится на коренной и дополнительный. Коренным наделом признается то число десятин на душу, которое составляет узаконенный надел госу-

* Примечание документа.

дарственных крестьян, включая в сие число и усадебные земли, или менее, если существующее пользование не достигает означенного размера. Количество же земли сверх означенного числа десятин признается наделом дополнительным.

22. За оставленные в надел непременным работникам земли, они обязаны уплачивать оброчную подать. Оброк за десятину коренного надела определяется посредством разделения установленного в Вятской губ. душевого оклада оброчной с государственных крестьян подати, на число десятин узаконенного для сих крестьян надела. Оброк, причитающийся по сему расчету за усадебную землю, предоставляемую на основании ст. 18 сего Положения непременным работникам безвозмездно в собственность, слагается вовсе со счетов. Дополнительный надел облагается оброком соразмерно платежам государственных крестьян за излишние земли. Взимание с непременных работников оброчных платежей за коренной и дополнительный наделы начинается по истечении трех лет с утверждения настоящего Положения.

23. Тем из оружейников и мастеровых, которые пожелают получить пахотный надел, отводится в постоянное пользование по мере средств завода из свободных оного земель до 8 дес. на душу, включая в это число усадьбы и покосы. Следующий за таковой надел оброк определяется способом, указанным в ст. 22, с тем, что из счета исключается плата как за усадьбу, так и за сенокосы, предоставляемые по ст. 20 оружейникам и мастеровым в собственность безвозмездно. Получающие на сем основании пахотный надел мастеровые и оружейники освобождаются на первые 6 лет от платежа означенного оброка.

24. Тем из оружейников и мастеровых, изъявивших желание получить пахотный надел, коим не будет отведен оный из свободных заводских земель на основании ст. 23, предоставляется право переселиться на казенные, по указанию Министерства государственных имуществ, земли с теми льготами и пособиями, какие установлены для переселенцев из государственных крестьян. Но переселение сие не должно быть допускаемо иначе, как по предварительном осмотре желающими переселиться или их поверенными той местности, которая будет назначена Министерством государственных имуществ.

25. Для дровяного довольствия оружейников, мастеровых и непременных работников отмеживается из заводской лесной дачи, по мере возможности, особый участок, который и предоставляется в общее их пользование с платою, установленную для государственных крестьян за пользование лесом. До отвода сего участка заводским людям отпускается топливо в том количестве, как они получали оное до настоящего времени по распоряжению заводского начальства.

26. На вышеизложенных основаниях заводское начальство составляет для образованных из оружейников и мастеровых и из непременных работников обществ уставные грамоты, которые поверяются и вводятся в действие, согласно высочайше утвержденным 19 февраля 1861 г. Правилам о приведении в действие Положений о крестьянах и дополнительным к сим Правилам постановлениям, мировыми посредниками в присутствии заводского или командированного от него лица. Могущие возникнуть при сем недоразумения разрешаются по взаимному соглашению заводского начальства с мировыми учреждениями и губернским по крестьянским делам присутствием, а несогласия между ними и вообще вопросы, требующие разрешения, разрешаются по взаимному соглашению министров военного и внутренних дел, которые в случае надобности входят с представлением в Главный комитет об устройстве сельского состояния.

ПСЗ. — Т.41. — Ст. 43881.

АРХИВЫ УДМУРТИИ

№ 137

СООБЩЕНИЕ СТАРШЕГО ЛЕКАРЯ НАДВОРНОГО СОВЕТНИКА И.С. МЕТАНИЕВА В ХОЗЯЙСТВЕННОЕ ОТДЕЛЕНИЕ ИЖЕВСКОГО ОРУЖЕЙНОГО ЗАВОДА О САНИТАРНОЙ ОБСТАНОВКЕ В ЗАВОДСКОМ СЕЛЕНИИ И НЕОБХОДИМОСТИ УЧРЕЖДЕНИЯ ЛАЗАРЕТА ИЛИ БОЛЬНИЦЫ

8 февраля 1867 г.

Полагая, что вопрос об устройстве санитарной службы среди заводского населения не может не интересовать заводское население, привыкшее пользоваться безвозмездным лечением в госпитале и получением лекарств из заводской аптеки, я счел нужным представить хозяйственному отделению некоторые статистические данные, необходимые при соображениях по вопросу о санитарных интересах населения.

Заводская местность с первого десятилетия текущего столетия прослыла местностью нездоровою, недаром за 8 лет с 1807 по 1815 гг. из средней цифры православного населения 7846 чел. умерло 5404 круглым числом, в год из 1000 жителей умирало по 95, если бы такая же смертность повторилась за последние 8 лет, то население вместо 6944 умерших потеряло бы до 14 ½ тыс., а в 1865 г. вместо 718 — 2142. С того времени незавидную репутацию заводской местности поддерживали часто повторяющиеся эпидемии тифозной горячки и ожесточения эпидемии болотной лихорадки. За последние 3 десятилетия эпидемии повторялись в первых годах десятилетия и следовали во всех трех случаях вслед за сильными эпизоотиями и причиняли довольно сильную смертность, как видно из следующих цифр.

За годы 1840 по 1844, далее за годы 1850 по 1855, за годы 1859 по 1863:
Средним числом жителей было 15 544 — 19 224 — 22 280.
Считалось больных всего 17 564 — 19 066 — 10 140.
Средним числом на год 4391 — 4766 — 2536.
Заболевало на 1000 жителей 283 — 251 — 125.
Считалось умерших всего 3288 — 4290 — 3358.
Умирало на 1000 [жителей] — 52,9 — 53,7 — 37,6.
Болезненность была вообще всегда очень значительна.
За 10-летие с 1820 по 1830 гг. было больных на 1000 жителей — 176,
— 1830–1840 гг. по госпиталю — 140,
— 1840–1850 гг. — 204,
— 1850–1860 гг. — 182.

Только последние 8 лет делают счастливое исключение вследствие более правильного взгляда на этиологию и характер болезней, болезненность стала значительно меньше, а вместе с нею и смертность убавилась на несколько процентов. За последние 8 лет лечилось в госпитале — 15 750, на домах — 11 766, всего — 27 516, из них умерло 1132, 882 — в госпитале и 250 — на домах.

На 1000 больных в госпитале приходилось воинских чинов 102, мастеровых, служащих и отставных — 832, работников — 56. Среднею годовою цифрою больных по госпиталю было 2250. На 1000 жителей приходилось больных в госпитале 98, на дому — 71, всего — 169. Эта цифра за 2 последние года уменьшилась по госпиталю до 65, а на домах — до 70.

Все эти цифры говорят очень резко о необходимости устройства санитарной службы, а цифры за последние годы указывают на возможность значительных сокращений в прежнем штате чинов этой части.

Что число представителей врачебного искусства не оказывает слишком важного влияния на движение значительных масс населения, этот факт, давно признанный медицинскою статистикою, неопровержимо подтверждается следующими цифрами среди заводского населения:

Из среды населения было больных по госпиталю, умерло по заводу:

в 1863 г.	за летний сезон	532	за летний сезон	421
в 1864 г.	—	570	—	271
в 1865 г.	—	377	—	213
в 1866 г.	—	236	—	210

В последнем году был 1 врач, а в предшествовавшие — по 3. Но во всяком случае одному врачу было бы трудно удовлетворять своевременно всем санитарным нуждам 23 ½ тыс.

Что касается числа кроватей и размера помещений для больных, то полагаю, что лазарета или больницы на 50 — 40 кроватей было бы при настоящем заболевании достаточно.

За последние 2 года среднесуточное состояние больных по госпиталю не превышало 65 чел. В этом числе было воинских чинов 995, жен и детей — 105, лиц из сословия мастеровых — 42.

На необходимость устройства местного лазарета или больницы указывают в свою очередь и дальние отстояния от завода городов с больницами и трудности транспортирования заболевающих, особенно во время весенних разливов воды и сильных зимних морозов.

Старший лекарь завода надворный советник *Метаниев*

ЦГА УР, ф. 4, оп. 1, д. 1665, л. 7–8 об.

№№ 138–139
ДОКУМЕНТЫ ОБ ОРГАНИЗАЦИИ В ЗАВОДСКОМ СЕЛЕНИИ ВОЛОСТЕЙ И ВОЛОСТНЫХ ПРАВЛЕНИЙ

28–29 мая 1867 г.

№ 138
ПОСТАНОВЛЕНИЕ МИРОВОГО ПОСРЕДНИКА 2-ГО УЧАСТКА САРАПУЛЬСКОГО УЕЗДА В.Я. ЧАЙКОВСКОГО И ПОЛИЦМЕЙСТЕРА ИЖЕВСКОГО ЗАВОДА Н.А. КРЫЛОВСКОГО ОБ ОБРАЗОВАНИИ ВОЛОСТЕЙ И ВОЛОСТНЫХ ПРАВЛЕНИЙ

28 мая 1867 г.

1867 г. мая 28-го дня мировой посредник Сарапульского уезда 2-го участка надворный советник Василий Яковлевич Чайковский и командированный от Ижевского оружейного завода полицмейстер оного Николай Антонович Крыловский, согласно распоряжению Вятского губернского по крестьянским делам присутствия, на основании высочайше утвержденного 17 декабря 1862 г. мнения Государственного совета и Положения 19 февраля 1861 г.[1] о крестьянах, вышедших из крепостной зависимости, избрав 26 сего мая чрез особых выборщиков из уволенных от обязательных отношений к Ижевскому заводу оружейников и мастеровых в образуемые по утвержденному губернским присутствием проекту из населения Ижевского завода 2 волости — Нагорную и Зареченскую*, подлежащих волостных лиц, именно: в первую Нагорную волость — волостного старшину Матвея Евстафьева Демидова, помощника ему Ипполита Дмитриева Куларгеева, волостных судей — Евдокима Архипова Демина, Владимира Семенова Иванова и кандидата к сим последним Якова Иванова Власова и во вторую Зареченскую волость — волостного старшину Василия Федорова Двоеглазова, помощника ему Василья Дмитриева, волостных судей — Матвея Нестерова Созыкина, Максима Григорьева Козьмина и Михаила Цыбина и кандидата к сим последним Дмитрия Владимирова, открыли тем волости и по необходимым подготовлены сего числа волостные управления, почему постановили: мировому посреднику довести об этом до све-

* Так в документе, здесь и далее имеется в виду — Заречную.

дения губернского присутствия, а полицмейстеру передать копию сего постановления для представления своему начальству на предмет освобождения избранных волостных должностных лиц от лежавших на них обязанностей по заводу, если таковые были, и передачи в волостные правления подлежащих дел, сведений, документов и общественного имущества.

Подлинное подписали: мировой посредник *Чайковский*,
полицмейстер Ижевского завода *Крыловский*

ЦГА УР, ф. 4, оп. 1, д. 1756, л. 271–271об.

№ 139
РАПОРТ ПОЛИЦМЕЙСТЕРА ИЖЕВСКОГО ОРУЖЕЙНОГО ЗАВОДА Н.А. КРЫЛОВСКОГО В ХОЗЯЙСТВЕННОЕ ОТДЕЛЕНИЕ ЗАВОДА ОБ ОБРАЗОВАНИИ НАГОРНОЙ И ЗАРЕЧНОЙ ВОЛОСТЕЙ И ВОЛОСТНЫХ УПРАВЛЕНИЙ

29 мая 1867 г.

Мировой посредник Сарапульского уезда 2-го участка Чайковский согласно распоряжению начальства, избрав 26 сего мая чрез особых выборщиков из уволенных от обязательных отношений к Ижевскому заводу оружейников и мастеровых в образуемые из населения Ижевского завода 2 волости Нагорную и Зареченскую волостных лиц и тем открыв волостные управления, вследствие чего передал мне копию постановления* 28 мая для представления своему начальству на предмет освобождения избранных волостных должностных лиц от лежавших на них обязанностей по заводу, если таковые были, и передачи в волостные правления подлежащих дел, сведений, документов и общественного имущества, каковую копию постановления при сем представляю на зависящее распоряжение.

Полицмейстер *Крыловский*

ЦГА УР, ф. 4, оп. 1, д. 1756, л. 270–270 об.

№ 140
УВЕДОМЛЕНИЕ УПРАВЛЕНИЯ ИНСПЕКТОРА ОРУЖЕЙНЫХ ЗАВОДОВ В г. САНКТ-ПЕТЕРБУРГЕ НАЧАЛЬНИКУ ХОЗЯЙСТВЕННОГО ОТДЕЛЕНИЯ ИЖЕВСКОГО ОРУЖЕЙНОГО ЗАВОДА О ПЕРЕДАЧЕ ВИНТОВОК, НАГРАЖДЕННЫХ НА ПАРИЖСКОЙ ВСЕМИРНОЙ ВЫСТАВКЕ 1867 г. СЕРЕБРЯНОЙ МЕДАЛЬЮ, НА ХРАНЕНИЕ В ОРУЖЕЙНУЮ КОМИССИЮ

4 апреля 1868 г.

В дополнение предписания моего к командующему Ижевским оружейным заводом от 14 декабря 1866 г. за № 3094 уведомляю Ваше высокоблагородие, что 2 винтовки с принадлежностью, за которые на Парижской всемирной выставке Ижевскому оружейному заводу назначена была серебряная медаль, переданы мною согласно приказанию товарища генерала-фельдцейхмейстера, изложенному в предписании Главного артиллерийского управления от 24 марта за № 8930, на хранение в оружейную комиссию.

Генерал-лейтенант *Игнатьев*
Старший адъютант капитан *Петрович*

ЦГА УР, ф. 4, оп. 1, д. 1618, л. 65.

* Копия постановления в деле имеется и публикуется, см. документ от 28 мая 1867 г.

№ 141

ИЗ ВЕДОМОСТИ ВЯТСКОГО ГУБЕРНСКОГО СТАТИСТИЧЕСКОГО КОМИТЕТА О КОЛИЧЕСТВЕ ВЫПИСЫВАЕМЫХ ГАЗЕТ И ЖУРНАЛОВ В СЕЛЕНИИ ИЖЕВСКОГО ЗАВОДА В 1869 г.*

*[1869г.]***

№	Название периодических изданий	В Вятке	В Елабуге	В Сарапуле	В Ижевском заводе	В Воткинском заводе	В Глазове
	а) газеты						
1	Биржевые ведомости	15	19	8	7	2	2
2	Будильник	1	3	2	—	2	1
3	Вечерняя газета	11	4	1	2	2	1
4	Воскресный досуг	13	9	4	—	3	2
5	Воскресный листок	—	—	1	1	—	—
6	Всемирная иллюстрация	7	8	2	1	1	2
7	Всеобщая газета	1	—	1	1	—	—
8	Весть	2	—	1	1	—	1
9	Вятские губернские ведомости	173	107	161	—	—	133
10	Вятские епархиальные ведомости	88	9	8	8	7	4
11	Голос	5	1	1	1	—	1
12	Деятельность	5	2	2	—	2	2
13	Друг народа	—	—	—	—	—	—
14	Земледельческая газета	3	2	1	1	1	—
15	Иллюстрированная газета	1	1	—	—	1	1
16	Искра	2	—	3	—	—	—
17	Кронштадтский вестник	1	—	—	—	—	—
18	Листок объявлений	1	—	—	—	—	—
19	Московские ведомости	19	6	5	2	5	2
20	Медицинский вестник	1	—	—	—	—	1
21	Медицинская газета	3	—	—	—	—	—
22	Неделя	3	3	—	3	—	2
23	Новое время	2	—	1	—	—	—
24	Правительственный вестник	37	16	17	5	5	8
25	Петербургская газета	2	2	2	1	2	2
26	Петербургский листок	1	—	3	1	1	1
27	Развлечение	—	—	1	—	—	—
28	Русские ведомости	5	5	2	1	1	—
29	Русский инвалид	11	—	—	2	—	1
30	Санкт-Петербургские ведомости	16	2	5	—	3	2
31	Санкт-Петербургская немецкая газета	1	—	—	—	1	—
32	Сенатские ведомости	20	5	5	1	2	5
33	Современные известия	7	3	2	2	2	—
34	Современный листок	20	7	2	2	3	5
35	Северная пчела	2	—	—	4	1	—
36	Судебный вестник	9	—	2	1	—	1
37	Сын Отечества	10	8	11	7	13	8

* Опущены сведения по городам и уездам, не связанным с Ижевским заводом. Для сравнения оставлены губернский, уездные города и Воткинский завод.

** Датируется по заголовку документа.

№	Название периодических изданий	В Вятке	В Елабуге	В Сарапуле	В Ижевском заводе	В Воткинском заводе	В Глазове
38	Указатель Министерства финансов	26	6	6	-	4	2
	Итого	**534**	**228**	**260**	**55**	**63**	**190**
	б) журналы						
1	Артиллерийский журнал	—	—	—	1	1	—
2	Архив судебной медицины	—	—	—	—	1	2
3	Библиограф	1	—	—	—	—	—
4	Ваза	2	—	1	1	—	—
5	Военно-медицинский журнал	3	—	1	—	2	1
6	Военный сборник	10	—	—	—	—	1
7	Воскресное чтение	—	—	—	—	—	—
8	Всемирный путешественник	3	3	—	1	—	—
9	Всемирный труд	5	2	—	—	—	—
10	Вестник Европы	4	—	1	1	2	—
11	Вестник общества покровителей животных	1	—	—	—	—	—
12	Вестник общества садоводов	1	—	2	—	—	—
13	Горный журнал	1	—	—	—	—	—
14	Грамотей	2	—	—	—	1	2
15	Домашняя беседа	4	7	—	—	—	—
16	Домашний врач	4	—	—	—	1	—
17	Досуг и дело	—	8	1	—	1	—
18	Друг здравия	1	—	—	—	2	—
19	Духовная беседа	10	3	2	—	—	3
20	Душеполезное чтение	—	—	1	—	—	2
21	Дело	9	1	2	1	2	6
22	Детский сад	2	—	1	—	—	1
23	Ежемесячный календарь	5	1	1	—	—	—
24	Живописный сборник	7	1	3	1	—	—
25	Журнал коннозавод[чиков]	—	—	—	—	—	1
26	Журнал Министерства народного просвещения	5	1	2	—	—	1
27	Журнал Министерства путей сообщения	—	—	1	—	—	—
28	Записки ветеринарной медицины	—	—	—	—	—	—
29	Записки для чтения	14	19	8	7	2	2
30	Записки Русского технического общества	—	—	—	—	—	—
31	Заря	4	4	3	—	1	—
32	Известия Русского географического общества	2	—	—	—	—	—
33	Инженерный журнал	1	—	—	—	—	—
34	Математический сборник	1	—	—	—	—	—
35	Мирской вестник	11	—	1	—	2	2
36	Мирское слово	6	3	—	—	3	2
37	Модный магазин	7	6	2	—	1	2
38	Модный свет	23	6	4	4	8	2
39	Морской сборник	—	—	—	—	4	—
40	Музыкальный свет	1	—	1	1	1	—
41	Народная школа	3	—	—	—	2	—
42	Новый русский базар	11	8	1	6	6	1
43	Нувелист	1	—	—	—	—	—

АРХИВЫ УДМУРТИИ

№	Название периодических изданий	В Вятке	В Елабуге	В Сарапуле	В Ижевском заводе	В Воткинском заводе	В Глазове
44	Оружейный сборник	1	—	—	3	2	—
45	Отечественные записки	14	4	3	1	2	4
46	Охота и коннозаводство	1	1	—	1	—	—
47	Педагогический сборник	2	—	—	—	—	2
48	Переводы отдельных романов	1	—	—	—	—	2
49	Православное обозрение	11	—	—	—	—	—
50	Протоколы общества русских врачей	1	—	—	—	—	—
51	Руководство для сельс. паст.*	—	—	1	—	—	3
52	Русский архив	3	—	—	—	—	—
53	Русский вестник	12	—	1	—	—	—
54	Русское сельское хозяйство	—	1	—	—	—	—
55	Сельское хозяйство лесовода	2	—	1	—	1	—
56	Семейные вечера	5	1	—	—	1	1
57	Собрание иностранных романов	5	2	3	2	4	2
58	Странник	29	14	3	2	4	4
59	Технический сборник	—	1	—	—	2	1
60	Торговый сборник	—	—	—	—	—	—
61	Труды академии	1	—	—	—	—	—
62	Труды Вольного экономического общества	2	—	—	—	—	—
63	Учитель	7	3	1	—	—	3
64	Христианское чтение	41	12	4	—	7	6
65	Художественный архитектурный альбом	1	—	—	—	—	—
66	Чтение для детей	1	—	—	—	—	—
67	Чтение для солдат	8	10	—	1	—	—
68	Чтение общества историков	—	—	—	—	—	—
69	Юридический вестник	1	—	—	—	—	—
	Итого	**308**	**122**	**65**	**34**	**66**	**49**
	А всего	**842**	**350**	**325**	**89**	**129**	**239**

Относительно населения число газет и журналов распределяется следующим образом

	Приходится жителей		
	на 1 экз. газеты	на 1 экз. журнала	на газету и журнал вместе
В г. Вятке	37	64	23
В г. Елабуге	31	58	20
В г. Сарапуле	30	123	24
В заводе Ижевском	390	631	241
В заводе Воткинском	246	234	120
В г. Глазове	9	37	7 <…>**

Памятная книжка Вятской губернии на 1869 г. — Вятка, 1868. — С. 72–76.

* Так в документе.

** Опущены выводы о наиболее и наименее выписываемых газетах и журналах по городам и уездам. Подпись отсутствует.

№ 142

ИЗ РАПОРТА СТАРШЕГО ВРАЧА ПРИЕМНОГО ПОКОЯ ИЖЕВСКОГО ОРУЖЕЙНОГО ЗАВОДА КОЛЛЕЖСКОГО СОВЕТНИКА И.И. АНДРЖЕЕВСКОГО КАЗАНСКОМУ ОКРУЖНОМУ ВОЕННО-МЕДИЦИНСКОМУ ИНСПЕКТОРУ О САНИТАРНОЙ ОБСТАНОВКЕ В ЗАВОДСКОМ СЕЛЕНИИ И О НЕОБХОДИМЫХ МЕРАХ ПО ЕЕ УЛУЧШЕНИЮ

4 сентября 1872 г.

В непродолжительном, по-видимому, времени военно-медицинские учреждения Ижевского оружейного завода должны подвергнуться коренному преобразованию. Желая со своей стороны и считая даже отчасти своею обязанностью содействовать по мере возможности наиболее успешному разрешению этого вопроса, я имею честь представить на благоусмотрение Вашего превосходительства некоторые, мало известные сведения как относительно тех обстоятельств, под влиянием которых сложились военно-медицинские учреждения завода в их настоящем виде, так и относительно значения предполагающихся в них изменений.

С передачей Ижевского оружейного завода в 1867 г. в арендно- коммерческое управление Ижевский военный госпиталь 1-го класса, как известно, должен был быть закрыт, а на место его учрежден приемный покой, старший врач которого по смыслу высочайше утвержденного положения 1865 г. обязан был: во-первых, иметь общий санитарный и медико-полицейский надзор как над рабочим народонаселением завода, так и над нижними воинскими чинами местной артиллерийской команды и во-вторых, подавать первоначальное медицинское пособие как рабочим, так и нижним чинам завода, имея для этой цели больничное помещение на 8 кроватей. При этом предполагалось, что хронические и вообще трудно излечимые больные будут по надобности передаваемы в гражданскую (земскую) больницу.

Но сарапульское земство, к которому с отчислением оружейников из военного ведомства, перешла и обязанность организовать в соответствующих размерах медицинское пособие для 25-тысячного народонаселения завода, не приступало в течение трех почти лет к серьезному разрешению этой задачи. А с начала 1867 г. и до половины апреля 1868 г. рабочее народонаселение завода оставлено было даже без всякой медицинской помощи со стороны земства.

Ввиду этого и ввиду громадного распространения болезненности между рабочими, арендно-коммерческое управление поставлено было в необходимость увеличить материальные средства приемного покоя в такой мере, что мне дана была возможность подавать медицинское пособие лицам всякого пола и возраста в числе от 3 до 4 тыс. чел. ежегодно. С своей стороны и хозяйственное отделение вынуждено было приостановить закрытие военного госпиталя, так как для больных местной артиллерийской команды, численность которой простиралась в то время до 500 чел., помещение приемного покоя оказывалось недостаточным. И хотя около половины 1870 г. земство открыло, наконец, в заводе отдельную лечебницу на 20 кроватей, но средства этой лечебницы оказались во всех отношениях так недостаточны, что ни военный госпиталь не мог быть закрыт, ни приемный покой, отвечая требованиям гуманности, не мог ограничить обширного круга своей деятельности даже при нормальном ходе болезненности по заводу. Когда же в 1871 г. в заводе появилась эпидемическая холера, то лечение холерных больных гражданского ведомства вне земской больницы пало всею своею тяжестью на военных врачей завода. <…>*

Так как с улучшением ныне личного состава и материальных средств Ижевской земской больницы, лечебная деятельность приемного покоя по отношению к оружейникам может и должна войти в более узкие пределы, поэтому пользование нижних воинских чинов мест-

* Опущены сведения о нецелесообразности открытия военного лазарета для местной артиллерийской команды.

ной артиллерийской команды могло бы перейти к приемному покою (при некотором усилении его личного состава) не отчасти уже, как это значится в положении, а вполне.

Помещение для этого имеется уже почти готовым, так как каменный 2-этажный дом, занимаемый ныне приемным покоем, легко может быть приспособлен к помещению 18 кроватей (по кубическому содержанию воздуха в комнатах обоих этажей, кроме аптеки, кухни и лаборатории, он способен вмещать в себя более 22 кроватей), из которых от 10 до 12 могли бы быть предоставлены для нижних чинов, остальные же для тех из работающих на фабрике оружейников, которые пожелали бы воспользоваться местным лечением в приемном покое.

Такое распределение вполне оправдывается и опытом истекшего 5-летнего существования приемного покоя в Ижевском заводе.

Относительно самой местности, в которой находится приемный покой, нужно сказать, что при центральном почти положении, она принадлежит к числу возвышенных и потому с санитарной точки зрения к числу лучших в заводе.

Что касается хозяйственной части, как по содержанию аптеки, так по содержанию и продовольствию больных, то не придавая особо существенного значения своему предположению, я нахожу, что по обстоятельствам она в настоящее время могла бы быть упрощена весьма естественным образом.

Так как аптека приемного покоя более 5 лет уже в изобилии снабжается лучшего качества медикаментами, то после единовременного пополнения ее некоторыми аптечными принадлежностями из остатков аптеки бывшего военного госпиталя, арендно-коммерческое управление в конце каждого года могло бы натурою или деньгами получать в возврат предметы аптечного каталога, следующие по числу военных больных; за предметы же материального каталога и за продовольствие больных оно получило бы на общем положении провиант больных и лазаретные деньги по наличному составу команды.

Увеличение личного состава приемного покоя могло бы в таком случае ограничиться прибавлением одного аптечного фельдшера, кроме надзирателя больных, повара, хлебопека и при надобности одного лазаретного служителя из состава местной команды.

Устроенный на таких началах под тем или другим наименованием приемный покой, сохраняя непосредственные отношения к рабочему народонаселению и к администрации завода, мог бы без существенных преобразований перейти в ведение казны по окончании срока арендно-коммерческого управления.

Так как изложенные выше соображения, имея прежде всего в виду санитарные интересы как расположенных в заводе воинских чинов, так и обывателей завода, клонятся в тоже время к соблюдению денежного интереса казны, то я имею честь почтительнейше просить Ваше превосходительство дать моему рапорту законное движение.

Старший врач приемного покоя коллежский советник *Андржеевский*

ЦГА УР, ф. 4, оп. 1, д. 1860, л. 249–257 об.

№ 143

РАПОРТ САРАПУЛЬСКОГО УЕЗДНОГО ИСПРАВНИКА [ВОЛКОВА] ВЯТСКОМУ ГУБЕРНАТОРУ ОБ УХУДШЕНИИ ПОЛОЖЕНИЯ И РОСТЕ НЕДОВОЛЬСТВА СРЕДИ РАБОЧИХ ИЖЕВСКИХ ЗАВОДОВ В СВЯЗИ С СОКРАЩЕНИЕМ ЗАКАЗОВ НА ИЗГОТОВЛЕНИЕ РУЖЕЙ

14 октября 1872 г.

Конфиденциально

В Ижевском заводе фабрикация ружей, с весны мало по малу уменьшаясь, наконец, совершенно прекратилась с переходом завода от прежнего арендатора полковника Фролова к новому арендатору капитану гвардии Бильдерлингу[1], который обязался выделывать ру-

жья новой системы. Механизмы Ижевского завода неприспособлены к выделке ружей этой новой системы и потому арендатор Бильдерлинг заказал новый механизм в Англии или в Америке. До получения и установки нового механизма завод находится в совершенном бездействии и это, говорят, может продлиться еще на целый год. Население заводское — мастеровые, не имея никаких работ и непривычные ни к какому другому ремеслу и труду, должны все это время оставаться без дела, без заработки, а вместе с тем и без средств к существованию, потому что весьма немногие из них имели запасы сбережения и то небольшие, большая же масса мастеровых существовала, можно сказать, поденным трудом и потому в настоящее уже время находится в положении людей, которым угрожает смерть от голода. Новый арендатор, как я слышал, сознает печальные последствия такого положения мастеровых, которое может убить окончательно их нравственность, и без того далеко невысокую, развовьет кражи, грабежи, разбои, бродяжничество и даже может вызвать открытый бунт. Он старался занимать хоть часть рабочих какими-нибудь работами, но работы эти, вроде исправления плотины, могли занять только на время и незначительную часть, притом вознаграждают мастерового, который в день зарабатывал 1 руб. 50 коп. — 2 руб., платою чернорабочего в 25 коп. за день. Арендатор просил Артиллерийское ведомство дать какие-нибудь работы мастеровым, но им дали самые дешевые работы и притом на несколько только десятков рабочих, а тысячи ждут работы и, не получая их, начинают роптать, кражи учащаются и стали уже появляться шайки с целью грабежей. Пока еще открытых разбоев и грабежей не было, тем не менее этого можно опасаться, если мастеровые долго не будут заняты работами; голод и праздность способны вызвать все роды преступлений. Арендатор Бильдерлинг, опасаясь таких последствий и в тоже время не имея средств доставить мастеровым занятие, уехал, как я получил сведение, в Петербург ходатайствовать о том, чтобы Артиллерийское ведомство заняло какими-либо работами мастеровых. Весьма желательно, чтобы его ходатайство имело успех. Тем не менее, я обязанным себя счел донести Вашему превосходительству о положении мастеровых Ижевского завода и почтительнейше просить Ваше превосходительство: не признаете ли нужным представить оное вниманию высшего начальства и ходатайствовать о том, чтобы Артиллерийское ведомство заняло мастеровых Ижевского завода какими-либо работами. В случае же Артиллерийское ведомство откажет в этом и Вашему превосходительству, то исходатайствовать у господина министра внутренних дел отпуск сумм продовольственного капитала, по крайней мере, на прокормление мастеровых и их семейств до начала работ на заводе. Конечно, эта последняя мера только предотвратит голод, но мало предотвратит преступления, потому что праздность разовьет у мастеровых леность и другие дурные наклонности.

Что же касается полицейских мер к предупреждению преступлений в Ижевском заводе и его окрестностях, то я нахожу, что один становой пристав с его настоящею командою, состоящею из нескольких сотских, нанятых из среды того же заводского населения, слишком слабая стража для охранения такого большого населения и такой обширной территории, какую занимает Ижевский завод. Я признаю необходимым, по крайней мере, до открытия постоянных работ на заводе, назначить к приставу помощника и дать ему человек 6 расторопных и ловких полицейских солдат. Полезным считаю временно увеличить в Ижевском заводе и число жандармских унтер-офицеров, к двум находящимся там в настоящее время прибавить еще двух; они будут много помогать приставу к раскрытию преступлений. Независимо того я признаю необходимым, чтобы и сельские обыватели Ижевского завода приняли собственные, так сказать, меры к охранению своей безопасности и своего имущества, чтобы Ижевские Нагорная и Заречная волости избрали из своей среды благонадежных обывателей, ночных дозорных, которые бы человека по 3 по 4 вместе, подежурно обходили бы ночью свои участки, поверяли ночные караулы, задерживали и представляли в волостные правления или в квартиру пристава лиц, подозрительных, пьяных и буйных. Ночные караулы должны быть обязательны, сравнительно с прежним временем усилены и строго выпол-

няемы. В менее безопасных кварталах иметь по 2 ночных караульных. Мировой посредник может, по моему мнению, легко привести эту меру в исполнение.

Уездный исправник *[Волков]*

ГАКО, ф. 582, оп. 90, д. 242, л. 30–32.
ЦГА УР, ф. Р-534, оп. 1а, д. 165, л. 269–275.

№ 144
ИЗ ОТЧЕТА О ДЕЯТЕЛЬНОСТИ ИЖЕВСКОГО ПРИХОДСКОГО АЛЕКСАНДРО-НЕВСКОГО ПОПЕЧИТЕЛЬСТВА ЗА 1876 г. О СОСТАВЕ ИСПОЛНИТЕЛЬНОГО КОМИТЕТА ПОПЕЧИТЕЛЬСТВА, СОСТОЯНИИ БОГАДЕЛЬНИ, ШКОЛ, БИБЛИОТЕКИ, ПОМОЩИ БЕДНЫМ

[Не ранее 1 января 1877 г.]*

<…>** О составе исполнительного комитета попечительства, на обязанности которого лежит управление всеми делами попечительства и кассою оного.

Председатель приходского попечительства гвардии полковник П.А. Бильдерлинг, настоятель Александро-Невского собора протоиерей Т.И. Чемоданов; члены: казначей попечительства Н.И. Коковихин[1], делопроизводитель попечительства В.Я. Мышкин, Д.С. Башинский, А.И. Гулевич, И.А. Спасский, Ф.Ф. Бабушкин, И.И. Бодалев[2], П.Л. Юдин, М.Г. Кузьмин, К.Е. Килин, Д.Т. Дубровин, М.К. Комышев, М.Р. Кунилов, И.Ф. Рябов, П.П. Сидоров, П.Д. Коврижников, нагорный волостной старшина Краснов, заречный волостной старшина Храмов и 20 участковых членов, всего 40 лиц. <…>***

III. О действиях попечительства

В. По отделу о бедных, об устройстве школ и благотворительных учреждений.

1. По богадельне

Благодаря заботливости попечительницы заведения и членов богадельного комитета попечительства, заведение содержалось в порядке и чистоте, а призреваемые в нем не терпели ни малейшего неудобства. <…>****

Из отчета, доставленного заведующим хозяйственной частью богадельни, членом богадельного комитета, видно:		
1. В течение 1876 г. содержалось в богадельне всего 18 чел.: 16 призреваемых и 2 прислуги.		
2. Дней продовольствования их пищею было 4184		
3. Израсходовано:		
а) на пополнение имущества,	6 руб. 16 коп.	
б) на продовольствие призреваемых и прислуги,	290 руб. 31 ½ коп.	410 руб. 31 ½ коп.
в) на жалованье прислуги	120 руб.	
Итого	416 руб. 47 ½ коп.	

Разделивши сумму 410 руб. 31 ½ коп. на число дней получится в частном 9,8. Таким образом, выходит, что содержание каждого из 18 чел., с включением жалованья прислуге, обошлось в день по 9,8 коп., а без включения жалованья, только одно продовольствие в день по 6,9 коп.

В распоряжении комитета были следующие суммы денег:

---

* Датируется по содержанию документа.

** Опущен раздел «Состав попечительства».

*** Опущены разделы II «О средствах попечительства», III «О действиях попечительства» А — по отделу о храме, Б — о причте.

**** Опущены сведения о приходе и расходе средств на богадельню.

а) остаток от прошлого года	78 руб. 67 коп.
б) получено авансом в 1876 г.	350 руб.
Итого	**428 руб. 67 коп.**
Из них расходовано	416 руб. 47 ½ коп.
Остается наличных	12 руб. 19 ½ коп.

В течение 1876 г. попечительницею богадельни пожертвована была теплая одежда на зиму для женского отделения, а именно: кофты, юбки, платья и чулки шерстяные — на 6 жен.

Купцом Юдиным пожертвовано 4 ф. чаю, 29 ф. сахару и денег 10 руб.

2. По школам

Попечительство, принявши на себя нравственную обязанность — содействовать народному образованию на началах религиозно-нравственных, постановило: отделять для народного образования 50% из сумм, поступающих вообще по 3-му отделу, если деньги не имеют определенного назначения. Из этих отчислений составляется фонд на школы. Капитал этого отдела еще не возрос до таких размеров, чтобы давать средства для содержания школы постоянной. А потому попечительство, не открывая от себя постоянной школы, старается помогать народному образованию в иных формах, доступных для него при настоящих средствах. Вот что сделано попечительством по отделу о народном образовании:

1. При Ижевском Александро-Невском соборе была воскресная школа[3], но имела слишком маленькие размеры. Попечительство пожелало развить ее на счет своих средств и достигло цели. В марте 1875 г. оно пригласило учителей из 2-классного училища заниматься в этой школе с мальчиками по воскресным и праздничным дням, с платою им за уроки по 1 руб. в день на каждого. Тогда же оно снабдило школу учебниками и учебными руководствами, какие признаются за наилучшие современными педагогами, бумагою, карандашами, грифелями и прочими учебными принадлежностями; а в отчетном 1876 г. выписало для школьной библиотеки книг религиозно-нравственного и исторического содержания, из отдела естественных наук и других отраслей знания более 50 названий, в количестве 154 отдельных брошюр. В 1876 г. в воскресной школе научные предметы преподавали 3 учителя из 2-классного училища, а Закон Божий — 3 священника из соборного духовенства. В дни, свободные от труда, школу посещали постоянно 135 мальчиков и по преимуществу из мастерских оружейного завода. Школа делилась на 3 отделения: старшее (с 40 учениками), среднее (с 32 учениками) и младшее, состоявшее в конце курса из двух групп (с 63 учениками). Всех учебных дней в 1876 г. было 45; занятия первоначально продолжались с 1 часу до 3-х, а потом с 12 до 2-х с небольшим отдыхом, затем делали уроки законоучители. В продолжение годичного курса пройдено: а) в старшем отделении: по русскому языку — в том объеме, в каком полагается в народных школах при окончании курса. При этом сообщались сведения из истории и географии при чтении из книги «Детский мир» Ушинского 2-й части. По арифметике — 4 действия на простые и именованные числа, решение практических задач в пределе миллиона; понятие о квадратных мерах и элементарный курс простых дробей. По Закону Божию — Священная история Нового Завета[4], краткий катехизис, объяснена литургия и важнейшие обряды, учение о храме, облачениях, сосудах и прочих священных вещах храма; б) в среднем отделении: по русскому языку — чтение по книге «Наш друг» Корфа; при чтении проделывались и те упражнения, которые заключаются в книге Корфа; кроме сего было заучено несколько стихотворений с их объяснением. По арифметике — всестороннее изучение чисел до 100 в практических задачах и отвлеченно; нумерация до 100000; механизм четырех действий, решение практических задач в пределах 100 тыс.; понятия о мерах длины, веса, сыпучих тел, времени и т. д. По Закону Божию — история Ветхого Завета[5], объяснение заповедей, Символа веры[6], молитвы Господней и двенадесятых праздников; в) в младшем отделении: читались книжки Ушинского «Родное слово» с соответствующими письменными упражнениями. По арифметике изучены числа в пределах 100. По славянскому языку чита-

лись воскресные евангелия. По Закону Божию заучивались наизусть повседневные молитвы с объяснением их содержания, Символ веры, молитва Господня и Синайские заповеди. При окончании прошлого учебного года 12 мальчиков из старшей группы воскресной школы были допущены к экзамену, производившемуся в 2-классном училище. Испытание было произведено 10 июня 1876 г. в присутствии г. инспектора народных училищ Сарапульского уезда, трех учителей 2-классного училища и одного из законоучителей по программе курса начальных народных училищ. Все 12 мальчиков испытание выдержали весьма удовлетворительно и уволены из школы с правами на льготу, определенную 4-й и 56-й ст. Устава о воинской повинности[7]. После испытания учеников в собрании исполнительного комитета попечительства было постановлено: собрать сведения о 12 учениках воскресной школы, ныне выдержавших испытание в знании курса начальных народных училищ, с тем, чтобы приготовить для них подарки, состоящие из полной коллекции инструментов для того ремесла, каким они занимаются в мастерских, и раздать их в виде награды и поощрения, как это принято во всех учебных заведениях. Расход по этому предмету произвести из суммы на школы. Подарки были в скором времени приготовлены и розданы означённым ученикам в собрании исполнительного комитета, но расход на приготовление подарков — около 40 руб. — председатель приходского попечительства принял на себя.

2. Совет Ижевского 2-классного училища отношением от 15 июня 1876 г. за № 25 сообщил в попечительство, что инспектор народных училищ Сарапульского уезда при посещении училища в июне того года, обратил внимание на то, что количество детей в училище не соответствует размерам классных комнат, как требуется § 25 инструкции для 2-классных училищ Министерства народного просвещения* и что поэтому необходимо уволить из училища до 70 мальчиков и вновь не принимать в учебном 1876/77 г. Надо было принять меры, чтобы устранить это явление и в особенности не допускать исключения мальчиков, у которых пропал бы даром целый год учения. Прежде всего попечительство обратилось за помощью в этом деле к обществам обывателей Ижева, так как с состоянием училища тесно связаны личные интересы их детей. Отношениями от 26 июня попечительство сообщило в оба Ижевские волостные правления все то, что заключалось в заявлении училищного совета о положении 2-классного училища, и о необходимости или расширить помещение в училище, или же нанять дом для параллельных отделений оного. В то время предстоял соединенный сход обеих волостей для обсуждения вопроса касательно ревизии действий правления общественного банка, и волостные правления решили воспользоваться им для обсуждения и предлагаемого попечительством вопроса по училищу. Они вошли с своими представлениями в Сарапульское уездное по крестьянским делам присутствие, чтобы им было разрешено предложить на сходе вопрос о расширении помещения в 2-классном училище или о найме дома под училище на счет запасных общественных сумм, но разрешения не последовало. Таким образом вопрос об училище оставался нерешенным и без всякого движения до сентября. <…>**

В ноябре попечительство снова обратилось с просьбою в оба волостные правления о том, чтобы они предложили обществам на ближайших очередных волостных сходах вопрос о нуждах школ, с тем, что не пожелают ли общества пожертвовать в пользу школ какую-нибудь сумму из своих запасных капиталов. В конце того же месяца на очередных сходах было постановлено обществами той и другой волости: пожертвовать в пользу школ ту сумму денег, какую общественный сельский банк ежегодно отчисляет из своих прибылей по статье «на общественные нужды», о чем и составлены приговоры. Отчисление из прибылей банка

* § 25 инструкции полагается, чтобы в классной комнате приходилось на каждого ученика не меньше 343 куб. фута воздуха. При измерении же классных комнат училища оказалось, что в них количество воздуха на ученика приходится на две трети меньше положенного, а именно около 101 куб. фута и 181 дюйма на ученика. Учеников было в училище налицо 304, а куб. содержание воздуха — 30,736 футов. — Примечание документа.

** Опущена часть текста о затягивании решения вопроса со стороны Сарапульского уездного по крестьянским делам присутствия.

по означенной статье составляет сумму 504 руб. 76 коп. за 1875 г., что видно из отчета банка за этот год. Надо надеяться, что и за 1876 г. будет отчислена сумма не меньше этой, а таким образом за 2 года составится сумма около 1000 руб. В кассе попечительства имеется наличный капитал по отделу на школы в 1106 руб. 22 ¼ коп. Затем, г. управляющий оружейным заводом Петр Александрович Бильдерлинг предлагает попечительству в пользу школ: 1) пожертвованные им и г. Л.Э. Нобелем[8] 1000 руб. на распространение грамотности между детьми рабочих здешнего завода и 2) еще находит возможным отчислить из штрафных заводских сумм 2000 руб. Теперь представляется возможность не только перестроить тот дом, где помещается 2-классное училище, но и построить еще новый дом для другого такого же училища в Заречной части Ижева, в каковом очень нуждается население. При таком благоприятном обороте дела незачем стало откладывать его, и потому исполнительный комитет попечительства просил г. заводского архитектора Н.И. Коковихина составить план и смету на постройку нового дома для училища в Заречной части Ижева. План и смета составлены г. Коковихиным и могут быть рассмотрены в настоящем собрании. Дом будет иметь длину по улице 10 саж., ширину в 5 саж. и вышину до карниза верхнего этажа 3 ⅓ саж. В обоих этажах его проектировано 6 классных просторных комнат и квартира для учителя. Постройка дома и необходимых для учителя служб с оштукатуркою его изнутри, обшивкою снаружи и окраскою оценивается, как показано в смете, в 5500 руб. Когда проект на постройку дома был готов, исполнительный комитет пригласил в свое заседание (28 января наступившего года) лиц, занимающихся различными постройками в Ижеве, и отдал подряд как по постройке нового дома и по надстройке второго этажа на здание 2-классного училища с необходимыми исправлениями в самом здании купцу Перминову, который взялся произвести обе постройки за 6800 руб. из своих материалов. Все работы, кроме оштукатурки, обшивки стен снаружи и малярных работ, которые по правилам строительного искусства должны производиться через год, Перминов обязался выполнить в течение лета, не позже 15 августа, а отложенные работы выполнить в течение лета 1878 г. В том же собрании комитета было постановлено: имеющийся в виду дом с одворичным местом, находящийся в Казанской ул. на углу по Баранову проулку, купить ныне же у наследников умершего писаря Горбунова, которые продают строения и место за 675 руб. Покупка дома и совершение купчей на имя попечительства поручены члену оного А.А. Храмову. Оба означенные здания для училищ, с включением расхода на покупку дома и места у наследников Горбунова, обойдутся попечительству в 7475 руб. В виду имеется пока 5000 руб. Но попечительство надеется собрать в 1877 и 1878 гг. недостающие 2475 руб.

По отделу на школы в 1876 г. поступило на приход:

1) от кружечного сбора — 70 руб. 68 ½ коп.,

2) из Ижевского клуба от подписок — 52 руб. 50 коп.,

3) проценты на деньги, бывшие в оборотах Ижевского ссудо-сберегательного товарищества — 2 руб. 53 коп.,

4) от членов попечительства годовых взносов — 51 руб. 87 ½ коп.,

5) собрано по подписным листам — 3 руб. 50 коп.,

6) проценты на деньги, бывшие в оборотах Ижевского общественного банка — 45 руб.

Итого — 226 руб. 9 коп.

А с остатком от 1875 г. составилось 1379 руб. 22 ¼ коп.

Израсходовано:

1) уплачено учителям за уроки в воскресной школе попечительства — 113 руб.,

2) выдано на годовое содержание помещения для дополнительного отделения 2-классного училища и наем туда сторожа — 150 руб.,

3) выдано на учебные пособия для воскресной школы — 10 руб.

Итого — 273 руб.

Затем в остатке к 1 января 1877 г. — 1106 руб. 22 ¼ коп.

Остаток заключается:

в наличных деньгах — 106 руб. 22 ¼ коп.,

в билетах Ижевского общественного банка — 950 руб.,

в оборотах Ижевского ссудо-сберегательного товарищества — 50 руб.

3. По библиотеке

При воскресной школе, которую попечительство содержит на свой счет, ныне оно образовало библиотечку для учеников. По заявлению преподавателей о развивающейся в учениках воскресной школы любви к чтению, ныне попечительство выписало из Санкт-Петербурга отборных книг, предназначенных для развития юношества из простого народа, всего 52 названия в числе 154 томов. В этом количестве заключается книг по содержанию:

а) религиозно-нравственного — 19 названий, 19 томов,

б) исторического — 14 —, 19 —,

в) по географии, этнографии и естественным наукам — 9 —, 71 —,

г) по педагогике — 1 —, 1—,

д) из народного быта — 9 —, 17 —,

е) повести, рассказы и стихотворения — 10 —, 27 —.

По отделу на библиотеку в течение 1876 г. прихода денег не было.

От 1875 г. оставалось 68 руб. 81 коп.

Израсходовано:

1) на выписку книг для библиотеки воскресной школы попечительства — 52 руб. 75 коп.,

2) за переплет нескольких книг — 10 руб. 50 коп.

Итого — 63 руб. 25 коп.

Затем в остатке к 1 января 1877 г. — 5 руб. 56 коп.

Остаток заключается в наличных деньгах.

4. На бедных

Попечительство, располагая весьма небольшими средствами по отделу на бедных, не могло оказывать постоянную помощь бедным семействам, но оказывало им помощь временную, когда они обращались за нею в попечительство. Умерших из бедных семейств попечительство погребало на свой счет. В 1876 г. было похоронено на счет попечительства: взрослых — 59, малолеток — 5, всего — 64 чел.

Чтобы точно определить число лиц, истинно нуждающихся в вещественной помощи, и направить в их пользу частную благотворительность, попечительство учредило в 1876 г. особую комиссию по отделу о бедных, состоящую из 27 членов оного. Комиссии поручено навестить бедных в их жилищах, на месте составить именные списки с показанием возраста и физического состояния каждого лица, обследовать причины бедности и точно определить нужды каждой семьи или степень ее бедности.

Занятия комиссии по составлению списков еще не окончены.

В 1876 г. по отделу на бедных поступило на приход:

1) от кружечного сбора — 70 руб. 69 ¾ коп.,

2) из Ижевского клуба от подписок — 52 руб. 50 коп.,

3) от членов попечительства годовых взносов — 51 руб. 87 ½ коп.,

4) собрано по подписным листам — 3 руб. 50 коп.,

5) получено из Заречного волостного правления на погребение утопленника — 3 руб. 18 коп.

Итого — 181 руб. 75 ¼ коп.

А с остатком от 1875 г. составилось 271 руб. 45 коп.

Израсходовано:

1) уплачена третья часть общего расхода по переписке и отпечатанию отчета попечительства за 1875 г. — 1 руб. 52 коп.,

2) уплачена третья часть общего расхода, вышедшего на переплет квитанционных книг попечительства — 20 коп.,

3) на погребение умерших — 116 руб. 15 коп.,

4) выдано единовременного пособия бедной вдове — 3 руб.,

5) уплачено за бумагу — 36 коп.

Итого — 121 руб. 23 коп.

Затем в остатке к 1 января 1877 г. — 150 руб. 22 коп.

Остаток заключается в наличных деньгах. <…>*

ЦГА УР, ф. 4, оп. 1, д. 3013, л. 5, 5а — 8.

№ 145

ОБРАЩЕНИЕ НАЧАЛЬНИКА ХОЗЯЙСТВЕННОГО ОТДЕЛЕНИЯ ИЖЕВСКОГО ОРУЖЕЙНОГО ЗАВОДА В.И. НОВИКОВА К Г.И. СТАНДЕРТШЕЛЬДУ[1] О ЗАКЛАДКЕ САДА НА ПЛОЩАДИ ВОЗЛЕ ПАМЯТНИКА ВЕЛИКОМУ КНЯЗЮ МИХАИЛУ ПАВЛОВИЧУ И О СБОРЕ СРЕДСТВ НА ЕГО ЗАКЛАДКУ

11 марта 1880 г.

Многие из жителей Ижевского селения обращались ко мне с просьбою ходатайствовать пред высшим начальством о дозволении развести сад на площади, где сооружен памятник великому князю Михаилу Павловичу.

Вследствие письма моего начальнику артиллерии Казанского военного округа, его превосходительство довел об этом до сведения Главного артиллерийского управления, на что оное Артиллерийское управление уведомило, что товарищ генерал-фельдцейхмейстера не только не встречает препятствия к разведению сада на площади, но вполне сочувствует этому делу. Но для того, чтобы развести сад, который со временем будет служить приятным и полезным местом отдохновения, необходимы денежные затраты: на решетку кругом сада длиною 200 саж., на уравнение земли, вывозку негодной и насыпку чернозема и, наконец, на насадку дерев и цветов.

А потому я решился обратиться к Вам с покорнейшею просьбою не откажитесь Вашим денежным пособием на разведение сада, а также пригласите к этому сослуживцев, подчиненных Ваших. Вполне смею надеяться, что Вы, сознавая пользу сада, не оставите без внимания мою к Вам просьбу.

С истинным к Вам почтением и уважением имею честь быть Вашим покорным слугой.

В.И. Новиков

ЦГА УР, ф. 4, оп. 1, д. 2436, л. 146–146 об.

№ 146

ПРОШЕНИЕ УКАЗНОГО МУЛЛЫ ИЖЕВСКОЙ СОБОРНОЙ МЕЧЕТИ А. ГАЛИАКБЕРОВА В УПРАВЛЕНИЕ ИЖЕВСКИМИ ОРУЖЕЙНЫМ И СТАЛЕДЕЛАТЕЛЬНЫМ ЗАВОДАМИ ОБ ОСВОБОЖДЕНИИ МАГОМЕТАН ОТ РАБОТЫ НА ВРЕМЯ ПОСТА[1]

3 августа 1880 г.

В настоящее время с 28 минувшего июля продолжается магометанский пост, называемый «Ураза» и кончится 26 сего августа.

А потому на основании наших религиозных постановлений обязанностью считаю покорнейше просить оное управление приказать кому следует, чтобы магометане, находящиеся на работах в мастерских, были свободны от занятий каждодневно по крайней мере с 4 час.

* Опущен раздел об устройстве приюта и обращении Михайловской часовни в церковь. Подпись отсутствует.

после обеда до окончания означенного поста, дабы и они могли являться своевременно в мечеть для богослужения.

Указный мулла Ижевской соборной мечети
Ахмет Салим Садыков Галиакберов

ЦГА УР, ф. 4. оп. 1, д. 2436, л. 414.

№ 147
ДОНЕСЕНИЕ ВЯТСКОГО ГУБЕРНАТОРА Н.А. ТРОЙНИЦКОГО МИНИСТРУ ВНУТРЕННИХ ДЕЛ О СОКРАЩЕНИИ ЧИСЛЕННОСТИ РАБОЧИХ НА ИЖЕВСКИХ ЗАВОДАХ И О НЕДОВОЛЬСТВЕ ЗАВОДСКОГО НАСЕЛЕНИЯ НАЛИЧИЕМ НА ЗАВОДЕ БОЛЬШОГО ЧИСЛА ПРИШЛЫХ РАБОЧИХ

23 февраля 1882 г.

Управляющий Ижевским оружейным заводом капитан Стандертшельд, которого я письмом просил о доставлении сведений о числе рабочих, бывших в минувшем году, от 17 сего февраля за № 244 уведомляет меня, что сведений о том, сколько именно человек в каждую неделю или в каждый месяц занято было в минувшем году на Ижевском заводе работами, составляемо не было, а таковые были составлены к 1 декабря 1881 г. и к 1 сего февраля; из сведений этих видно, что рабочих состояло к 1 декабря:

в оружейном заводе	4248 чел.,
в сталеделательном	1288 чел.
Итого:	**5536 чел.**
А к 1 числу февраля:	
на оружейном заводе	3089 чел.,
в сталеделательном	1109 чел.
Итого:	**4198 чел.**

Следовательно, в течение двух месяцев отказано от работ 1338 чел., в числе коих 498 было пришлых рабочих, 136 женщин и подростков и 704 из числа местных жителей.

Таким образом, из сведений, сообщаемых самим арендатором завода Стандертшельдом, оказывается, что большую часть рабочих, уволенных с завода, составляют не местные рабочие, а пришлые, которые в довольно значительном количестве приняты были арендатором еще в 1880 г. в видах, по всей вероятности, экономических соображений его. Этот прием на завод пришлых рабочих возбудил в свое время сильный ропот и неудовольствие на арендатора завода со стороны местных рабочих, оставшихся без работ или получивших незначительные работы на заводе. Последствием сего, между прочим, было написанное и подброшенное в октябре 1880 г. арендатору завода анонимное письмо, возбудившее крайнее опасение его, Стандертшельда. В письме этом местные рабочие просили Стандертшельда отказать пришлым рабочим от занятий, угрожая в противном случае лишить его, Стандертшельда, жизни и сжечь завод. Хотя затем никаких беспорядков в заводе не было и письмо написано было, очевидно, с единственною лишь целью обратить внимание капитана Стандертшельда на нужды местного рабочего населения, но неудовольствие рабочих на действия арендатора, пригласившего на завод сторонних рабочих, было и весьма быть может осталось в населении, заставляя Стандертшельда и в настоящее время опасаться за заводское население.

О вышеизложенном имею честь почтительнейше довести до сведения В[ашего] с[иятельства], в дополнение представления от 18 сего февраля за № 194.

Губернатор *Н.А. Тройницкий*
Правитель канцелярии*

ЦГА УР, ф.Р-534, оп. 1а, д. 165, л. 292–293.
Положение рабочих Урала во 2-й половине XIX — начале XX века (1861–1904). — М. — Л., 1960. — С. 270–271.

* Подпись неразборчива.

№ 148

СООБЩЕНИЕ РАСПОРЯДИТЕЛЕЙ БЛАГОТВОРИТЕЛЬНОГО СПЕКТАКЛЯ КАПИТАНА СОКОЛОВА И НАДВОРНОГО СОВЕТНИКА ОБЕРКОТТЕ УПРАВЛЯЮЩЕМУ ИЖЕВСКИМ ОРУЖЕЙНЫМ ЗАВОДОМ О СБОРЕ СРЕДСТВ В ПОЛЬЗУ НАРОДНОЙ КУХНИ[1]

28 февраля 1882 г.

Во время спектакля в Ижевском клубе[2] 23 февраля, данного с благотворительной целью, собрано 272 руб. 15 коп., а за исключением расходов, должно поступить в пользу народной кухни 141 руб. 24 коп., которые, препровождая при сем, покорнейше просим о получении их уведомить г. ижевского полицейского пристава.

Распорядители: капитан *Соколов*,
надворный советник *Оберкотте*

ЦГА УР, ф. 4, оп. 1, д. 2508, л. 106–106 об.

№ 149

ОТНОШЕНИЕ НАЧАЛЬНИКА ВЯТСКОГО ГУБЕРНСКОГО ЖАНДАРМСКОГО УПРАВЛЕНИЯ[1] ПОЛКОВНИКА БУДОГОССКОГО ВЯТСКОМУ ГУБЕРНАТОРУ ОБ УХУДШЕНИИ ЭКОНОМИЧЕСКОГО ПОЛОЖЕНИЯ РАБОЧИХ ИЖЕВСКИХ ОРУЖЕЙНОГО И СТАЛЕДЕЛАТЕЛЬНОГО ЗАВОДОВ В СВЯЗИ С МАССОВЫМИ УВОЛЬНЕНИЯМИ

8 марта 1882 г.

Секретно

По случаю уменьшения заказов казны на приготовление оружия в Ижевском заводе в 1882–1884 гг. и неизбежного последствия сокращения числа рабочих, весьма многие из заводского населения, содержавшие семейства свои заводскими работами, должны лишиться и лишились уже при заводе заработков, служивших единственным средством для своего существования. Рабочие эти, непривычные к другого рода труду и занятиям, при отсутствии на месте других заработков и отдаленности завода от промышленных центров, в первое время отказа им от заводских работ поставлены в крайне тяжелое положение, в особенности те, которые до приискания новых занятий не могут прокормиться собственными средствами, ввиду этого для возможного облегчения положения рабочих, заводоуправление, начав с 1 декабря 1881 г., постепенно сокращает число, сперва отказано в работе пришлым рабочим, потом из заводского населения не достигшим 15-летнего возраста и женщинам, затем образована комиссия из выборных самими рабочими для назначения к увольнению таких рабочих, которые по семейному и материальному положению могут с меньшими лишениями, но без крайней нужды прокормить свои семейства до приискания новых заработков. Кроме того, для предоставления временно, впредь до наступления лета, большему числу людей заработков, заводоуправление удержало при заводе около 900 рабочих излишних, сократив для этого рабочие часы до 5 часов в день, но и затем достаточное число из уволенных от работ осталось без средств к пропитанию, так что управляющий заводом капитан Стандертшельд на собственные средства из существующей даровой кухни для нищих отпускает бедным до 10 тыс. порций в месяц.

До уменьшения работ, т. е. до 1 декабря 1881 г., состояло рабочих на Ижевском заводе — 5536, в том числе местных жителей: мужчин — 4207, женщин — 175, мальчиков — 176; проживающих на заводе отставных солдат — 214; воткинских жителей — 212; пришлых из других мест — 552.

С 1 декабря 1881 г. по 1 февраля 1882 г. отказано от работ 1338 чел., в том числе пришлым — 498 чел.; из местных жителей: взрослым — 704, мальчикам и женщинам — 136.

К 26 февраля состояло излишних рабочих на заводе, предполагаемых к увольнению с наступлением летнего времени, 936, в том числе пришлых — 160 чел., находящихся при огненных работах, которые не могли быть заменены еще другими.

При увольнении их останется на заводе рабочих около 3262 чел.

Число уволенных и предполагаемых к увольнению с их семействами местных жителей составит 7202 чел.

Таким образом, в настоящее время находится в Ижевском заводе без занятий 840 рабочих, которые прокармливаются или собственными средствами от сбережений прежних лет, или из даровой кухни. В заводском населении, хотя и существует некоторое недовольство по случаю уменьшения работ, но никаких беспорядков и случаев нарушения общественного спокойствия не было, незаметно возбуждения и нет никаких проявлений, по которым возможно бы было ожидать беспорядков. Оставшиеся без работ жители намерены искать заработки в других местах, как только откроется навигация, или же приняться за сельское хозяйство на тех участках земли, которые будут предоставлены им правительством в собственность, как о том известно им от капитана Стандертшельда.

Вообще по собранным мною на месте сведениям в настоящее время нет никакого основания опасаться за нарушение спокойствия и порядка даже в будущем.

Сообщая об этом Вашему превосходительству, имею честь препроводить при сем 2 квитанции Ижевской телеграфной станции в уплате мною 6 руб. 25 коп. за 2 телеграммы, отправленные к Вам по настоящему делу из Ижевска, которые покорнейше прошу мне возвратить.

Полковник *Будогосский*

ГАКО, ф. 582, оп. 91, д. 11, л. 37–39.
ЦГА УР, ф. Р- 534, оп. 1а, д. 165, л. 294–299.

№ 150
РАСПИСАНИЕ ПРИЕМА, ПОЛУЧЕНИЯ И ОТПРАВЛЕНИЯ ПОЧТЫ В ИЖЕВСКОЙ ПОЧТОВОЙ КОНТОРЕ

[22 февраля 1883 г.]*

Дни и часы отправления почт на тракты и на какие именно	Время приема корреспонденции и продажи почтовых марок, штемпельных конвертов и бланок для открытых писем	Дни и часы получения почт с трактов и с каких именно	Время выдачи корреспонденций
Обыкновенных: вторник и суббота — в 6 час. пополуночи до Забегаловской станции	Пакетов, узлов и посылок — с 8 час. утра до 2 час. дня. Заказной корреспонденции — с 8 час. утра до 2 дня. Простой письменной корреспонденции — с 8 час. утра до 2 дня и с 5 до 7 час. вечера. Продажа марок — с 8 час. до 2 дня и с 5 до 7 час. вечера	Обыкновенных: понедельник и четверг в 1 час. 35 мин. пополуночи	Пакетов, узлов и посылок — с 8 час. утра до 2 час. дня. Заказной корреспонденции — с 8 час. утра до 2 час. дня. Простой письменной корреспонденции — с 8 час. утра до 2 дня и с 5 до 7 час. вечера.
Одноконных: понедельник и четверг в 6 час. пополудни на Сарапульский тракт		Одноконных: вторник и пятница — в 5 час. 25 мин. пополудни	

*Примечание**: 1. С обыкновенными почтами отправляется и получается всякого рода корреспонденция, а с одноконными почтами — одна простая письменная и заказная корреспонденция.*

* Датируется по сопроводительному письму.
** Примечание документа.

2. Прием и выдача корреспонденции производится в вышеуказанные сроки ежедневно, за исключением дня Святого Христова Воскресенья[1].

3. Во время заделки отправляемых почт и разделки полученных, прием и выдача корреспонденции приостанавливаются на время, потребное для означенной операции.

Почтмейстер*

ЦГА УР, ф. 4, оп. 1, д. 2508, л. 101 об. — 102.

№ 151

ПРИКАЗ ПО ИЖЕВСКИМ ОРУЖЕЙНОМУ И СТАЛЕДЕЛАТЕЛЬНОМУ ЗАВОДАМ ОБ ОТКРЫТИИ СБЕРЕГАТЕЛЬНОЙ КАССЫ ГОСУДАРСТВЕННОГО БАНКА ПРИ ИЖЕВСКОМ КАЗНАЧЕЙСТВЕ

22 января 1885 г.

Ижевское уездное казначейство отношением от 21 января за № 270 уведомило, что сберегательная касса Государственного банка, учрежденная при Ижевском казначействе, открывает свои действия по приему вкладов с 22 сего января.

Вследствие чего предлагаю помощникам моим объявить о вышеизложенном служащим и рабочим обоих заводов.

И. д. начальника заводов полковник *Патрус*

ЦГА УР, ф. 4, оп. 1, д. 2606, л. 14 об.

№ 152

ПРОШЕНИЕ РАБОЧИХ ИЖЕВСКИХ ЗАВОДОВ МИНИСТРУ ВНУТРЕННИХ ДЕЛ ОБ УВЕЛИЧЕНИИ ЗАВОДСКИХ РАБОТ ИЛИ О ПРЕДОСТАВЛЕНИИ ИМ ДРУГИХ ЗАРАБОТКОВ ВВИДУ КРАЙНЕ БЕДСТВЕННОГО ПОЛОЖЕНИЯ ВСЕГО ЗАВОДСКОГО НАСЕЛЕНИЯ ИЗ-ЗА РЕЗКОГО СОКРАЩЕНИЯ РАБОТ НА ЗАВОДАХ

11 апреля 1885 г.

Крайне бедственное положение всех ижевских рабочих, особенно последние 2–3 года, нищета, безысходная нужда, дошедшая в настоящее время до последних своих пределов, вынуждают нас обратиться за помощью. Мы не будем обвинять кого-либо в той нужде, в той бедности, которая постигла нас в настоящую пору, так как она есть результат очень сложных причин, действовавших на довольно большом пространстве времени, но считаем по своему разумению не лишним насколько возможно, хотя в общих чертах, проследить и уяснить, Ваше сиятельство, ряд этих причин, создавших такое горькое положение наше.

Известно, что Ижевский завод возник по инициативе правительства и для целей чисто государственных. В течение 120 лет заботы правительства были направлены к тому, чтобы приурочить население Ижевска к фабрике, сделать из крестьянина-земледельца фабричного рабочего, так сказать, прикрепить его к фабрике. Недостаток для этой цели в первое время местного населения вызвал целый ряд мер для колонизации Ижевска путем рекрутских наборов. В течение многих лет (30-е и 40-е гг.) целые тысячи молодых крестьян из разных концов России отрывались от сохи и бороны и в образе рекрута-новобранца поселялись в Ижевске и приспособлялись к его фабрике. Неустанные заботы правительства увенчались полным успехом. Создан был завод, прочно стоящий с многотысячным населением, вполне акклиматизировавшимся и обратившимся в особый тип фабричного, не городского фабричного пролетария, а сельского, имеющего хотя самую мизерную, в виде полуразвалившегося домишка и усадьбы к нему, собственность. Вплоть до увольнения ижевских рабочих от обязательных отношений к заводу, т. е. до 17 января 1867г., всякие заботы о существовании их всецело лежали на правительстве, которое в лице заводской администрации давало им ра-

* Подпись неразборчива.

боту, кормило, учило, лечило их, словом, со дня рождения каждого рабочего до могилы думало и заботилось об его физическом и духовном существовании.

В такой обстановке родилось и прожило несколько поколений. Ижевский рабочий отвык даже думать о завтрашнем дне, так как он вперед знал, что по раз заведенному порядку, как по закону, завтра будет то же, что было вчера, он знал свой дом и свою фабрику, в которой он проводил дни и ночи, почти детство, всю юность и зрелый возраст, до старости. Так шли целые десятки лет. Настал 1867 г. Положением 22 ноября 1866 г.[1], обнародованным 17 января 1867г., ижевские рабочие увольнялись от обязательных отношений к заводу, вместе с тем, конечно, увольнялись и от той, хотя небогатой, но сравнительно сытой, по крайней мере, обеспеченной насущным хлебом жизни, которая была при прежних их отношениях к заводу, причем последней заботой правительства было наделить их землею и ввести крестьянское самоуправление.

Ничего нельзя сказать против увольнения от крепостнических отношений и наделения землей в принципе, как только благодарить за те блага, которые тесно связаны с свободою и земледельческим трудом.

Но благие намерения и результаты их — не одно и то же. Уж в силу ли исторических причин, всей предыдущей столетней жизни своей или в силу вновь народившихся жизненных условий ижевский рабочий не стал до сих пор земледельцем и едва ли будет таковым в ближайшем будущем. Со времени увольнения его от обязательных отношений к заводу актом 22 ноября 1866 г. и до настоящего времени, т. е. в течение 18 с лишним лет, ни на волос не изменились те условия жизни, подчиняясь которым, он крепко, крепче нежели прежде, привязан к заводу, к фабрике. И в самом деле, с 1867 по 1882 гг., т. е. в течение 15 лет, когда управление завода было в частных руках, работы на заводе в такой степени увеличивались, что не только все способное к работе на фабрике мужское население Ижевска, но даже женщины, дети и тысячи иногородних рабочих, окольных крестьян и прочие находили здесь работу. Работали дни и ночи, будни и праздники, особенно во время последней войны. Работа была сильная, неестественная, так сказать лихорадочная. В это время никто из ижевцев не только не думал о занятии земледелием, а даже и занимающиеся им бросали его и шли на фабрику. Число рабочих на фабрике доходило до 6 тыс. чел. и более. И вдруг работа в 1882 г. уменьшилась наполовину, затем еще меньше и меньше, так что к концу частного коммерческого управления заводом, т. е. к июлю прошлого 1884 г. работы было только ⅔ части против прежних лет; наконец, в нынешнем 1885 г. с переходом завода в казенное управление работы на заводе — только ⅕ часть против прежнего. С уменьшением работ, конечно, увольнялись и рабочие с фабрики, так что еще в 1882 г. было уволено около половины всех бывших на работе, и затем к переходу завода в казенное управление, т. е. к июлю 1884 г., рабочих было уже только около 3 тыс. чел. В настоящее время еще увольняется несколько сотен человек, да и для остающихся на фабрике так мало работы, что заработков для большинства совсем не хватает на насущный кусок хлеба. И впереди, как говорит заводское начальство, еще предстоит уменьшение работ, вместе с тем, разумеется, и увольнение рабочих. В течение последних 2 ½ лет, значит, осталось без работы более 3 тыс.чел. Быть без работы такой массе людей, это значит голодать минимум 9–10 тыс.чел., считая жен и детей! Чтобы понять весь ужас нашего положения, надо быть тем, что мы есть, или хотя быть близко на месте и видеть нас самих, голодных, оборванных, наших детей, громадными толпами ходящих по улицам за куском хлеба во имя Христа. Были случаи отравления от отчаяния поправить чем-либо свою горькую безысходную нужду. Эта горечь, эта нужда, при коммерческом управлении завода еще как будто несколько умерялись, хотя и самыми паллиативными средствами: на фабрике насколько можно было работа делилась между всеми оставшимися рабочими, оставались на работе лица, имеющие большие семьи или единственные в семье работники; вне фабрики бедным выдавались даровые обеды из общественной кухни, которая существовала на средства работающих и служащих на заводе. Остальные же съедали кой-какие свои скудные сбережения. Но теперь и этого нет: просто закрывают какой-нибудь целый

цех в заводе и увольняют 2–3 сотни рабочих без разбора (потому что нет возможности сделать никакого разбора: либо надо всех держать на заводе, либо всем отказать), объявляя, что работы, может быть, начнутся через полгода, год или два. Даровой кухни не существует. Да и где взять средства для прокормления по меньшей мере 10 тыс. чел.? Есть нечего почти всему рабочему населению, потому что и остающиеся на фабрике рабочие работают 2–3 дня в неделе, заработок которых составит в месяц 3–5 руб., и это в большинстве на семью в 5–6 чел. Сбережения, какие были, съедены во время вот уже почти 3-летней безработицы. И сбережения эти были так малы и у такого ограниченного числа рабочих, что их почти нельзя считать сколько-нибудь сносным орудием для борьбы с нуждой. Ограниченность сбережений мы не можем поставить также себе в вину потому, что хотя и были на заводе усиленные работы по 12–16 час. в сутки и более или менее порядочные заработки, в частности, у отдельных лиц, но заработки всех вообще рабочих в массе были таковы, что их хватало только для удовлетворения самых насущных потребностей, которые отчасти по причине наплыва иногородних рабочих и усиленной деятельности завода вообще, а отсюда и вздорожания всех жизненных продуктов, требовали гораздо больше денежных средств, нежели в обыкновенное, нормальное время работы. Более же солидных коллективных сбережений на случай нужды никаких в это время не сделано.

Добавить ко всему этому изолированное положение Ижевска от больших промышленных центров, от путей сообщения, полную неспособность и невозможность рабочих заняться какой-либо другой работой, кроме фабричной. Потому что ни у нас самих, ни у наших семейств нет решительно никаких знаний, нужных крестьянину- земледельцу, а у громадного большинства — и никаких материальных средств для занятия этим трудом, и только одно приказание и вынужденное обстоятельствами положение наше не могут сделать из нас в один или в два года земледельцев, когда для приведения нас в настоящий вид, т. е. вид рабочих фабричных, было потрачено в течение целого столетия тысяча разнообразных мер и усилий правительства. Вблизи же, в окрестности, нет ни фабрик, ни заводов, где бы ижевские рабочие могли найти достаточно работы. Есть в 60 верстах Воткинский казенный завод, но большинство рабочих этого завода также не находят у себя дома работы и уходят на заработки на другие заводы. Там бедность и безработица также вынудили рабочих в последнее время обращаться к правительству за помощью. Да и, наконец, куда бы и как мог тащиться ижевский рабочий от своего, хотя и плохонького, домишка с кучей ребят. Где средства и возможность на это? Он родился местным, фабричным, прожил им полжизни и умереть желал им же. А тут вдруг: или уходить из родного гнезда бог знает куда, на заработки, или начинать несвойственную ему земледельческую работу, для которой в данное время нет ни уменья, ни средств.

Проживши со дня увольнения 18 лет свободною жизнью и оставаясь в то же время в подчинении у целой массы всяких неблагоприятных условий для развития самодеятельности, мы дошли теперь до полного материального и умственного убожества. Вот те причины, в силу которых мы дошли до настоящего положения. Грозный призрак голодной смерти, страшной нищеты и всех ужасных пороков и преступлений, как следствие этой нищеты, представляется нашим глазам, нашему воображению. Он с каждым днем с невероятной быстротой растет и растет. Помощи — ниоткуда. Надежды — ни на кого! Ужели то самое правительство, которое целое столетие заботилось о нас, тратило средства, ум и энергию, не поможет нам вновь? Ведь для его целей, для целей государственных создался завод в таком виде, как он есть, со всеми его достоинствами и недостатками, для тех же целей и было одностороннее развитие нас, наших способностей. Мы всю жизнь приспособлялись к фабрике, а теперь мы на фабрике не нужны, нас просто оттуда вытолкнули. Куда же мы пойдем?! Мы просим указать нам путь! Правительственная фабрика создала нас такими, как мы есть, пусть же она даст нам и средства жить в трудные минуты, пусть она не бросает нас на произвол судьбы! Мы позволяем себе просить обратить внимание правительства на некоторые средства к улучшению нашей жизни.

Средства эти, объясненные ниже, кажутся нам более или менее рациональными. Они, как мы думаем, дадут нам возможность исподволь привыкнуть к новым условиям жизни, к какой-нибудь новой работе. При этом мы считаем необходимым условием, чтобы начальство отрешилось от мысли сделать нас всех земледельцами и сделать в самом непродолжительном времени, а особенно в этом видеть все наше спасение в настоящую минуту. Нет, мы можем с уверенностью сказать, что нынешнее поколение наше так и останется фабричным. 100 лет жизни, направленной из поколения в поколение в известную сторону, слишком глубоко отразилось на нас, их нельзя стереть или уничтожить несколькими годами. Мы ничего не имеем против занятия земледелием вообще, пусть оно само по себе развивается, где это возможно, на благо всех, но главное, что нам нужно теперь, так это — работу на фабрике. В этом все наше существование в данное время. Не нам, конечно, судить, в силу каких соображений уменьшена работа на заводе, но да позволено будет нам просить увеличить эту работу настолько, чтобы было возможно принять обратно на фабрику тех, кому было отказано в последние 2 года. Мы не просим помощи в форме дарового безвозвратного пособия, как милостыни. Такая милостыня не уменьшит нашей нужды, она будет иметь только нравственно-растлевающее влияние. Да и больно было бы принять ее. Не всякий из нас может протянуть руку за такой милостыней. Мы просим дать нам возможность честно и своим трудом заработать кусок хлеба. Просим поддержать в нас высоконравственное и благородное стремление к труду, но к труду в той сфере, в которой мы родились и воспитались и к которому привыкли.

Чтобы достичь этого, разумеется, нужно дать Ижевскому заводу возможно больше заказов таких изделий, которые нужны правительству. Если нельзя дать приготовление ружей в таком количестве, как это было прежде, т. е. 2–3 года назад, чтобы занять этой работой всех ижевских рабочих, то, как известно, вероятно, что приготовление стали в Ижевском заводе в последнее время, еще при коммерческом управлении, поставлено на такую степень совершенства как в качественном, так и в количественном отношении, что при возможности получить заказ на приготовление ее она могла бы здесь приготовляться в сотнях тысяч пудов ежегодно, что заняло бы тысячи рабочих рук. О том, какого качества и в каком количестве может приготовляться здесь сталь, вероятно, Артиллерийское управление, которому принадлежит завод, имеет более точные данные, которые в случае надобности мы полагаем оно даст, а также даст их и здешнее заводское начальство. Но приблизительным мерилом может служить следующее соображение: 10 лет назад для всех ружейных вещей сталь и даже самые вещи, как, например, стволы и коробки, получались как в Ижевском, так и в других заводах из-за границы. С переустройством же Ижевского сталеделательного завода сталь здешнего приготовления не только вытеснила заграничную отсюда, из Ижевска, но даже на Тульский и Сестрорецкий заводы сталь, ружейные стволы и коробки отправлялись сотнями тысяч здешнего приготовления. Полагаем, как то, так и другое — должного качества, вполне заменяющего заграничное приготовление. Что же касается до способности Ижевского сталеделательного завода приготовлять сталь в количественном отношении, то достаточно упомянуть, что при устройстве его имелось в виду приготовление стали и стальных стволов и коробок для ружей в таком количестве, когда еще заводы Ижевский и Тульский выделывали ружей ежегодно около 150 тыс. каждый и Сестрорецкий — до 100 тыс., причем вся сталь имела быть из Ижевского завода. И действительно, такую массу стали завод может приготовить без малейшего затруднения. Если ижевская сталь может конкурировать с заграничной как по качеству, так и по цене для таких изделий, как ружья, в которых требуется известная наивысшая степень доброкачественности, то, полагаем, она может вполне стать наряду с заграничной и для других изделий, кроме ружей. Да это, как нам известно, и было доказано на Московской художественно-промышленной выставке в 1882 г., где изделия и сталь Ижевского завода получили похвальный отзыв, который и имеется в заводской конторе.

Поэтому мы глубоко убеждены, что правительство имеет в руках тысячи средств дать нам подходящую работу, как, например, вышеупомянутое приготовление стали для всевозмож-

ных потребностей на казенных заводах, приготовление вагонов для железных дорог и разных принадлежностей для них, для которых мы полагаем не потребуется никакого переустройства завода, так как он выполнит эти работы при наличных имеющихся здесь средствах.

Если же почему-либо невозможно дать работы Ижевскому заводу для потребностей разных правительственных учреждений, то мы покорнейше просим: не найдет ли возможным правительство в видах поощрения отечественной промышленности предложить кому-либо из крупных заводчиков, купцов или промышленников устроить здесь, в Ижевске, частные мастерские для изготовления мелких металлических изделий, употребляемых в общежитии, выбор которых, разумеется, будет вполне зависеть от степени спроса на них и возможности сбыта на ярмарках. Всякий предприниматель, можем смело сказать, нашел бы здесь в настоящее время тысячи рабочих рук: слесарей, кузнецов и прочих, готовых к его услугам. Эти тысячи рабочих рук дали бы ему сотни тысяч, если не миллионы, рублей, которыми он мог бы избавить тысячи человеческих существ от нищеты и всех ее тяжелых последствий.

Если же и это невозможно, если никто не рискнет затратить капиталы на развитие здесь частных мастерских этим путем, то не найдутся ли из числа лиц, ведущих более или менее обширную [торговлю] металлическими изделиями, вроде тех, что производят кустари Московской и Владимирской губерний, такие, которые пожелали бы делать заказы этих изделий ижевским рабочим по данным образцам, и тем самым развили бы здесь вновь кустарное производство этих изделий и увеличили бы такое, существующее здесь в самом зачаточном состоянии. Повторяем: здесь есть силы, есть возможность, уменье работать, но нет материальных средств для организации правильной и постоянной промышленности этого рода, нет возможности сбыта могущих быть приготовленными изделий. Лица же, занявшиеся этим, оказали бы неоценимую услугу нам, не говоря уже о собственных своих интересах. Сами мы без посредства властей или крупных предприимчивых капиталистов бессильны в настоящее время бороться с нуждой, которая насела на нас нежданно-негаданно, с нуждой, о которой нам все предыдущие обстоятельства жизни, искусственным образом и помимо нашей воли созданные, не дали возможности даже подумать, не только подготовиться к борьбе с ней. Все вышеизложенное есть вопль наболевших, настрадавшихся наших душ. Это только слабое выражение той жгучей боли, того горя, которое вынуждены мы испытывать теперь и которое ждет нас впереди. Мы не в силах высказать всего, что чувствуем и переживаем. Мы не видим другого исхода, как только обратиться чрез посредство Вашего сиятельства к высшему правительству за помощью.

Мы, нижеподписавшиеся, от лица всего рабочего сословия Ижевска осмеливаемся утруждать, Ваше сиятельство, покорнейшей просьбою: войти в наше бедственное положение, отнестись к нашей нужде с отеческой заботливостью, представить настоящее наше прошение на рассмотрение подлежащих высших властей и ходатайствовать об увеличении работ на Ижевском заводе как путем заказов для правительственных надобностей, так и путем развития частных промыслов.

Мы утешаем себя надеждою, что чрез участие Вашего сиятельства как начальника, стоящего во главе внутреннего благоустройства России, милостивые заботы высшего правительства будут обращены на нас и теперь.

Настоящее наше прошение, подписанное выборными из сословия рабочих от Ижевских Нагорной и Заречной волостей, поручаем Ижевскому Нагорному волостному правлению представить чрез подлежащее начальство его сиятельству г. министру внутренних дел*.

ЦГА УР, ф. Р-534. оп. 1а, д. 165, л. 300–307.

Положение рабочих Урала во второй половине XIX–начале XX века (1861–1904). — М. — Л., 1960. — С. 269–282.

* Далее следуют 175 подписей выборных от рабочих и сельских старост Ижевско-Заречной и Ижевско-Нагорной волостей.

№ 153

СВЕДЕНИЯ О СОСТОЯНИИ ИЖЕВСКОЙ РЕМЕСЛЕННОЙ ШКОЛЫ[1] ПРИ ИЖЕВСКИХ ОРУЖЕЙНОМ И СТАЛЕДЕЛАТЕЛЬНОМ ЗАВОДАХ*

12 августа 1888 г.

Вопросы	Ответы
1.	Школа учреждена в 1884 г. 24 августа Главным артиллерийским управлением по высочайше утвержденному положению Военного совета. Представляет открытое заведение.
2.	Обучается в школе учеников 84, принимаются не моложе 12 лет. Познания требуются: правильное и толковое чтение с умением просто и связно рассказать и письменно изложить (без грубых ошибок) прочитанное и 4 арифметические действия над целыми числами. Все ученики без исключения обучаются специальным предметам и техническим работам. Процент окончивших курс в настоящем году равняется 7,2.
3.	Классные предметы преподаются следующие: Закон Божий, русский язык, арифметика, геометрия, механика, черчение и рисование. Ремесла преподаются следующие: ствольное, токарное по дереву и металлу, резное и слесарное. Продолжительность общего курса — 3 года, а четвертый год — специальный. В этом году ученики занимаются только общими практическими работами.
4.	Школа содержится на проценты от капитала, пожертвованного бывшими управляющими Ижевского оружейного завода, отставными генерал-майором Бильдерлингом и полковником Стандертшельдом, а также служащими и рабочими означенного завода, в количестве 3800 руб. Стоимость ученика обходится в год около 45 руб. 24 коп.
5.	Ученый персонал состоит из 6 приглашенных учителей. Мастерствам обучают 3 простых ремесленника, не получивших никакого образования.
6.	Обучающие мастерствам получают вознаграждение: 1-й — 420 руб., 2-й — 300 руб. и 3-й — 200 руб. в год.
7.	Мастерства в школе преподаются по программе, приноровленной для приготовления учеников в оружейную школу. Классным занятиям посвящается время от 9 до 12 час. утра, а мастерствам — с 2 до 5 ½ час. пополудни.
8.	При школе имеется столярно-слесарная мастерская и кузница. В мастерской поставлено 9 токарных станков, 1 сверлильный, точило, привод для них, 28 столярных верстаков с необходимым количеством инструмента, а также имеется и разный слесарный инструмент. В кузнице поставлен горн с ручным воздуходувным вентилятором. Работы учениками изготовляются следующие: 1) по столярному делу — разная мебель, 2) по токарному — все мебельные части, требующие обточки на станке, кроме того и другие изделия, как-то: вазы, шахматы и прочее, 3) по слесарному делу изготовляются замки разных родов и видов, приборы для дверей и окон и кроме [того] разные инструменты, относящиеся как до слесарного мастерства, так и до механических работ. Относительно продажи ученических изделий школа вышла с ходатайством о разрешении, которого еще не последовало.
9.	Ученикам, кончившим курс, никаких прав и званий не предоставлено.
10.	Все ученики, кончившие курс, поступают в оружейную школу для продолжения учения.
11.	Школа открыта с целью подготовлять учеников в оружейную школу, но цель эта вполне достигается. Что еще касается влияния школы на улучшение местных производств, то этого нельзя заметить, так как школа существует слишком короткое время, и кроме того ученики, окончившие курс, как например в настоящем году, все поступили в оружейную школу.

*Примечание**: требуемых в приложении данных школа не имеет.*

За заведующего школой коллежский секретарь *Федоров*

ЦГА УР, ф. 216, оп. 1, д. 1а, л. 107–108 об.

* Сведения составлены по запросу Вятского губернского статистического комитета от 9 июля 1888 г. № 361.
** Примечание документа.

АРХИВЫ УДМУРТИИ

№ 154

ИЗ ВЕДОМОСТИ САРАПУЛЬСКОГО УЕЗДНОГО ИСПРАВНИКА О ЧИСЛЕ ФАБРИК И ЗАВОДОВ В ИЖЕВСКОМ ЗАВОДЕ, ПРЕВЫШАВШИХ В 1888 г. ГОДОВУЮ ПРОИЗВОДИТЕЛЬНОСТЬ В 1000 РУБ.

[Не ранее 1 января 1889 г.]*

Название и местонахождение завода, имя, отчество, фамилия владельца	Год учреждения фабрики или завода	Количество производства каждого продукта	Сумма производства	Место сбыта, количество его и на какую сумму за пределы губернии	Число рабочих		Количество материала, употребленного каждым заводом для обработки; место, откуда привозится материал
					Взрослых	Малолетних	
<...>** Кожевенные:							
В Ижевском заводе Алексея Александрова Хлыбова	1883	Кож: конинных — 130, юфтовых –50 и опойков — 50 шт.	1100 руб.	—	1	—	Кож: в сыром виде — 230 шт., ивовой коры — 230 пуд., извести — 120 пуд., золы — до 40 пуд. и сандалу — 4 пуда. Этот материал привозится из Сарапульского уезда.
В Ижевском заводе Ксенофонта Петрова Ончукова	1882	Кож: конинных –140, юфтовых — 80 и опойковых — 50 шт.	1350 руб.	—	2	—	Кож в сыром виде — 270 шт., ивовой коры — 270 пуд., извести — 160 пуд; золы — 60 пуд. и сандалу — 10 пуд. Этот материал привозится из Сарапульского уезда.
В Ижевском заводе Федора Иванова Колобкова	1884	Кож: конинных –250 и юфтовых –100 шт.	1975 руб.	—	3	—	Кож в сыром виде — 350 шт., извести — 140 пуд., ивовой коры — 350 пуд. и сандалу — 8 пуд. Этот материал привозится из Сарапульского уезда.
В Ижевском заводе Ефима Карпова Молина	1867	Кож: бычачьих — 27, коровых — 260, конинных — 40, выростков — 125, жеребячьих — 50 и опойков — 100 шт.	1304 руб.	г. Самара — кож: бычачьих — 27, коровых — 150, конинных — 30, выростков — 100, жеребячьих — 40 и опойков — 75 шт. на сумму 1010 руб.	—	—	Кож: в сыром виде — 542 шт., золы — 170 пуд., извести — 100 пуд., ивовой коры — 600 пуд., дегтю — 20 пуд., купоросу — 30 ф., квасцов — 1 пуд. Этот материал приобретается в Сарапульском уезде и на Нижегородской ярмарке.
<...>** Свече-мыловаренные							
В Ижевском заводе Александры Якимовой Смагиной	1882	Сальных свеч — 30 пуд. и простого мыла — 450 пуд.	1880 руб.	—	1	—	Сала — 250 пуд., бумажного фитиля — 20 ф., корпия — 60 пуд. и соли — 60 пуд. Этот материал привозится из Сарапульского уезда.
В Ижевском заводе Федора Егорова Ижболдина, находящегося в арендном содержании Якова Савельева Пушина	1885	Сальных свеч — 15 пуд. и мыла — 350 пуд.	1117 руб. 50 коп.	—	1	—	Сала — 100 пуд., бумажного фитиля — 10 ф., корпия — 45 пуд. и соли — 15 пуд. Этот материал привозится из Сарапульского уезда.
<...>*** Пивомедоваренные							
В Ижевском заводе Ивана Иванова Бодалева	1872	Пива — 20 000 ведер и меда — 2000 ведер	26400 руб.	Пермская и Уфимская губ., 1400 ведер пива на сумму — 20 000 руб.	40	2	Солоду — 8000 пуд. и хмелю — 94 пуд. Этот материал приобретается на Ижевском заводе.

* Датируется по заголовку документа.

** Здесь и далее опущены сведения о фабриках и заводах, не относящихся к заводскому селению.

*** Здесь и далее опущены сведения о фабриках и заводах, не относящихся к заводскому селению.

Название и местонахождение завода, имя, отчество, фамилия владельца	Год учреждения фабрики или завода	Количество производства каждого продукта	Сумма производства	Место сбыта, количество его и на какую сумму за пределы губернии	Число рабочих		Количество материала, употребленного каждым заводом для обработки; место, откуда привозится материал
					Взрослых	Малолетних	
Оружейный и сталеделательный							
при Ижевском заводе, находящийся в казенном управлении	1807* 1873	Малокалиберных винтовок системы Бердана: пехотных — 24 040, казачьих — 2000, стальных стволов — 30 000 шт., разных сортов стали — 12 719 пуд. 49 ф., железа — 2776 пуд. 19 ф., проволоки — 1026 пуд. и разные изделия для технических учреждений артиллерийского ведомства	665777 руб. 97 коп.	Все изделия передаются в распоряжение правительства	3942	—	Болванок ложевых березовых — 25 105 шт., стали разных сортов — 12 624 пуд., железа разных сортов — 4636 пуд., меди — 158 пуд., чугуна — 41 914 пуд., цинку — 30 пуд., олова — 9 пуд., свинца — 149 пуд., проволоки стальной — 532 пуд., глины белой — 18 259 пуд., кирпича белого — 54 365 шт., кирпича красного — 29 630 шт., точил косвинских — 2, кварцу — 4469 пуд., песку журавлинского — 2870 пуд.
Кузнечно-слесарные:							
В Ижевском заводе Ивана Федорова Петрова	1867	Охотничьих ружей одноствольных — 1200 шт., молотков — 1000 шт., тисков сапожных — 500 шт., винтовальных кубов — 50 и другие вещи	3600 руб.	Нижегородская ярмарка и уезды: Мензелинский и Пермский, 1100 ружей, 1000 молотков, 500 сапожных и винтовальных кубов — 30 шт., на сумму 3200 руб.	30	—	Меди — 50 пуд., железа — 600 пуд. и стали — 300 пуд. Этот материал приобретается в Ижевском заводе.
В Ижевском заводе Ильи Степанова Березина, перешедший во владение Анны Владимировой Березиной	1870	Охотничьих ружей — 3000 шт.	5000 руб.	Ярмарки Нижегородская и Мензелинская; все количество производства	45	2	Железа и стали — до 100 пуд., болванок березовых — 3500 шт. Этот материал приобретается в Ижевском заводе.
В Ижевском заводе Андриана Никандрова Евдокимова	1876	Охотничьих ружей — 200 шт., пистолетов — 100 шт. и сундуков — 300 шт.	1100 руб.	Ярмарки Нижегородская и Мензелинская; все количество производства	25	—	Железа и стали — до 25 пуд., болванок березовых — 500 шт. Этот материал приобретается в Ижевском заводе.

За уездного исправника помощник**

ГАКО. ф. 574, оп. 1, д. 1149, л. 116 об., 117 об., 120 об., 121 об., 125 об., 126 об.
ЦГА УР. ф. Р-534, оп. 1а, д. 165, л. 310–313.

* Здесь, числитель — дата основания Ижевского оружейного завода, знаменатель — дата преобразования железоделательного завода в сталеделательный. — Примечание составителей.

** Подпись неразборчива.

АРХИВЫ УДМУРТИИ

№ 155

ЗАПИСКА СВЯЩЕННОЦЕРКОВНОСЛУЖИТЕЛЕЙ ИЖЕВСКОГО АЛЕКСАНДРО-НЕВСКОГО СОБОРА ПРЕОСВЯЩЕННЕЙШЕМУ АФАНАСИЮ, ЕПИСКОПУ САРАПУЛЬСКОМУ О СОСТОЯНИИ ПРИХОДСКОГО ХРАМА И ПРИХОДА

[Не ранее 21 июля 1890 г.]*

1. Приходский в Ижевском заводе соборный храм во имя святого благоверного великого князя Александра Невского построен на ассигнованную от правительства сумму по проекту, утвержденному в 25 день марта 1818 г. императором Александром Благословенным, и освящен в 1824 г. Престолов в нем — 4: а) в главном алтаре — во имя святого благоверного великого князя Александра Невского; б) в придельном на правой от входа стороне — во имя святой великомученицы Екатерины; в) в придельном на левой стороне — в честь Казанской иконы Божьей Матери и г) в подвальном этаже — во имя святых священномучеников Власия и Модеста[1]. Этот храм построен на месте деревянного храма, сгоревшего, как гласит предание, в 1810 г. со всем своим имуществом и архивом во время общего пожара в селении завода.

2. По штату, высочайше утвержденному 22 декабря 1866 г., причта при соборе положено: протоиерей — 1, священников — 5, диаконов — 2 и псаломщиков — 6, с назначением жалованья от военного ведомства, и в 1889 г. по ходатайству преосвященнейшего Сергия, епископа Вятского, Святейшим синодом назначен сверх штата 1 священник и 1 псаломщик, с отнесением их содержания на счет средств местных. Члены причта все состоят налицо.

3. Причт получает окладного содержания по смете Святейшего синода 1926 руб. 87 коп. и доходов за исправление треб — до 8000 руб. в год; руги установлено не было и не существует ее; был заведен по деревням сбор добровольных подаяний хлеба и других продуктов крестьянского хозяйства, но в последние годы по причине неурожаев он почти не существует: все члены причта таковых подаяний собирают в год едва рублей на 250–300; других доходов и земли у причта не имеется.

4. Православных прихожан при соборе состоит обоих полов 29 750 душ, крупных недостатков в их религиозно-нравственном состоянии не замечается. По воскресным и праздничным дням усердно посещают соборный храм и обе приписные к собору церкви — Николаевскую[2] и Кладбищенскую[3]. Для возвышения нравственности прихожан круглый год по воскресным дням и в праздники, после торжественного отправления вечерни, ведутся 2-часовые устные беседы о предметах веры и нравственности христианской. Зимою на беседы является слушателей очень много, но летом являются немногие.

5. Инородцев в приходе проживает: а) крещеных вотяков — 3322 души обоих полов и татар — 28 чел. и б) некрещеных татар — 512 и евреев — 136 чел. Раскольников числится 40 чел. обоих полов австрийского лжесвященства. Совратителей между ними не обнаруживалось в последние годы.

6. Число небывших в настоящем году на исповеди и у святого причастия[4] определить с точностью еще невозможно, так как исповедные росписи за текущий год не готовятся. Вообще же не исполнивших христианского долга по частным настольным книгам усматривается весьма незначительное число и то большей частью по причине отлучек. Не отлучавшиеся из места жительства, но в Великом посте почему-либо не исполнившие христианского долга, будут говеть во время поста Успенского, как это сделали некоторые в минувшем Петровском посте. В прошедшем же году небывших у исповеди и святого причастия значится: 1) по отлучкам — 295 мужеска пола и 230 женска пола, 2) по опущению — 77 мужеска и 62 женска пола. Списки о нерадивых ведутся и отсылаются в духовную консисторию.

7. Прихожане ходят в церковь усердно как сказано о сем выше (п. 4).

8. Значительных пожертвований не было ни в прошедшем, ни в настоящем годах.

* Датируется по содержанию документа.

9. В церковной библиотеке имеются сочинения многих отцов церкви и жития святых; постоянно выписываются духовные журналы: «Воскресенье», «Вера и разум», «Вестник общества Красного Креста», «Православное обозрение», «Русский паломник», «Странник», «Троицкие листки», «Братское слово», «Церковный вестник» и «Христианское чтение». Многие из прихожан берут книги на дом для чтения, в чем никому не отказывается. Желательно бы открыть при соборе читальню, так как библиотека его довольно богата различными назидательными книгами, но, к сожалению, нет и в виду не имеется помещения для сего, устроить же таковое не позволяют средства собора.

10. Церковная летопись хотя и начата составлением, но за неимением материалов еще не окончена, которые в большинстве приходится добывать не из архива церковного, а из архива, хранящегося при Ижевском заводе, так как Ижевский собор и построен на суммы Артиллерийского ведомства и до 1868 г. находился в ведении сего ведомства.

11. Все церковное имущество состоит в целости.

12. Церковных сумм от прошлого 1889 г. осталось 22 коп., в настоящем году поступило 3364 руб. 43 коп., израсходовано 3364 руб. 46 коп., в остатке к 21 июля — 19 коп. Сумма эта вся в наличии.

13. Взамен свечного дохода процентного сбора за прошлый год отослано в духовную консисторию: а) от собора — 630 руб. и от приписных к нему церквей: б) Николаевской — 84 руб. 6 коп., в) Кладбищенской — 20 руб. 20 коп. и венчиковой суммы (от собора) — 81 руб. 2 коп.

14. Ценных вещей в прошлом году не было приобретено на церковные суммы. В настоящем году произведена настилка нового опочного пола в соборе и окраска его на особо собранную сумму и производится устройство железных стропил и крыши из жести на куполе собора и над алтарем его. Эта последняя постройка производится на занятую у приходского попечительства сумму из 6 ½ % годовых в количестве 4000 руб. с уплатою % и капитала в течение 4 лет.

15. В Ижевском заводе существуют: 1) 2 церкви, приписные к собору, обе каменные (церкви): Николаевская — в Заречной части селения на Казанской ул., построенная в 1859 г. в память в бозе почившего императора Николая I на счет сумм оружейных Ижевского завода, и Свято-Троицкая — на приходском кладбище, расположенном невдалеке от восточной окраины селения, построенная в 1814 г. усердием прихожан и перестроенная в 1854–1857 гг., и 2) 3 каменные часовни: а) Михайловская[5] — в самом селении завода на месте старинного (существовавшего до 1810 г.) кладбища, б) Крестовоздвиженская[6] — на северо-восточной окраине заводского селения на месте обретения в 1817 г. серебряного напрестольного креста (этот крест хранится в соборе) и в) Преображенская — в предместье заводском (в ½ верстах) в дер. Русской Карлудке над так называемым святым ключом. Церкви и часовни находятся в прекрасном состоянии и прилично украшены, кроме Преображенской, которую по причине ветхости ее и очень небольшом размере предположено ныне перестроить на счет общества.

16. Собор нуждается в возобновлении украшений на иконостасах и киотах и в возобновлении живописной уборки стен сильно испорченных копотью от дегтевых свеч, которые слишком усердно прихожанами приносились в храм и возжигались до 1886 г. Недостаточность церковных доходов не дозволяет приступить к производству этих работ, требующих значительного капитала, не менее 12–15 тыс. руб.

17. При церкви училища нет, но в селении завода имеются 7 учебных заведений: 1) 2-классное министерское училище для мальчиков с 320 учениками, 2) Нагорное мужское земское начальное училище с 160 учениками, 3) таковое же женское с 138 ученицами, 4) Заречное земское (и вместе от приходского попечительства) мужское в 6 отделений с 320 учениками, 5) Заречное женское земское училище с 150 ученицами, 6) оружейная школа для приготовления ученых оружейных мастеров с 105 учениками и 7) ремесленная школа для приготов-

ления обученных (учеников) ремесленников с 80 учениками. Последние 2 училища содержатся на счет Военного министерства. Желательно бы иметь церковно-приходскую школу для мальчиков и девочек, так как существующих школ оказывается недостаточно для всех, ежегодно желающих поступить в школу, из коих в каждый год остается не принятыми в школы до 30%.

Протоиерей *Василий Успенский**

ЦГА УР, ф. 245, оп. 1, д. 386, л. 27–30.

№ 156
ЦЕРКОВНО-ПРИХОДСКАЯ ЛЕТОПИСЬ ИЖЕВСКОЙ ПРОРОКО-ИЛЬИНСКОЙ ЕДИНОВЕРЧЕСКОЙ ЦЕРКВИ[1]

[Июль 1890 г.]**

1. Храм во имя святого пророка Илии каменный, 1-этажный, построенный в 1881 г. с благословения архиепископа[2] Аполлоса и с его же благословения освящен 16 ноября 1886 г. Храм создан на посильные приношения прихожан его и посторонних христианских жертвований. В настоящее время еще не украшен благолепием по недостаточному состоянию прихожан и даже нет еще при нем колокольни, которая предполагается быть поставленною рядом с храмом, стена к стене. Грамот на храм нет. Приписок на антиминсе, колоколах и в церковных книгах не имеется. На антиминсе значится имя царя Феодора и митрополита Антония.

2. Настоящий храм воздвигнут вновь вместо существующей и теперь и предположенной к сломке каменной церкви во имя святого пророка Илии, пришедшей в совершенную ветхость. Фасад и размер нового храма совершенно другого вида и простора от прежней церкви. Эта последняя по преданию прежде заключала в себе дом местного протоиерея Захария, который в 1810 г. по случаю бывшего в заводе пожара, который истребил тогда единственный в том время православный храм во имя святого пророка Илии, пожертвовал православному обществу сей дом под церковь святого пророка Илии. Затем, когда был воздвигнут новый храм вместо сгоревшего в 1810 г., бывший дом протоиерея Захария в 1842 г. поступил как церковь прихожанам из единоверия, сохраняя до сих пор первоначальный свой вид как внутри, так и снаружи, даже самый иконостас остается прежний.

3. Наружный вид нового храма, есть вид греческого креста, столпообразный, в виде 8-гранной башни, не представляющий ничего особо замечательного, тем более, что наружный вид храма еще не отштукатурен. Кресты на храме железные, цельные, 8-конечные и позолоченные, без цепей, без корон и орлов.

4. В новом храме только один придел во имя святого пророка Илии.

5. Алтарь дощатый, устроенный под аркою без разделений. Горнее место без сени. Престол обыкновенный, также без сени. В жертвеннике особенного устройства нет.

6. Иконостас прямой, нового устройства, с колонами, без резьбы, окрашен на время желтою краскою впредь до позолоты. Царские двери резные, позолоченные, без особых изображений. Царского и святительского места нет.

7. Под алтарем, храмом и трапезою погребенных лиц нет.

8. При храме — деревянная на столбах колокольня и стоит на особом месте, впредь до сооружения новой каменной колокольни, которая будет соединена с храмом. Для этого полагается очистить место разломкою прежнего ветхого храма (см. § 2) и материалы употребить на постройку колокольни. На настоящей колокольне железный 8-конечный крест, без позолоты. На колоколах особых названий, надписей и изображений нет.

* Далее следуют подписи 14 священнослужителей.

** Датируется по документам в деле.

9. Стены церковные не расписаны ни письмом, ни живописью, так как храм еще не окончен благолепием. Древних и других икон, пожертвованных великими князьями и прочими, нет. Из икон местными жителями чтима икона святого пророка Илии, но исторических [сведений] о ней не сохранилось. Древних рисунков с изображениями святых нет.

10. Из замечательных риз на святых иконах имеются только 3 серебряные оклада с позолоченными венцами и камнями и именно: иконах Спасителя, Божией Матери и Иоанна Крестителя[3]. Они пожертвованы благородною девицею Котлеровой.

11. Сосуды при храме: 1) потир, дискос, звезда, лжица, 2 блюдца и ковш для теплоты, серебряные, позлачены, без особых украшений, пожертвованы от Ижевского Александро-Невского собора в 1842 г.; 2) таковые же пожертвованы покойным купцом Юдиным в 1880 г. Замечательных крестов напрестольных и других не имеется.

12. Замечательных по древности и украшению кадил, ладониц, подсвечников, лампад, паникадил и прочей церковной принадлежности не имеется.

13. При храме, кроме священнических одежд нового времени, воздухов, вышитых образов, пелен, хоругвей, плащаниц и прочего не имеется.

14. В приходе приписных церквей и часовен нет.

15. Кладбище устроено по преданию в 1810 г. за селением Ижевского завода, рядом с общим православным кладбищем, где имеется православная церковь во имя Святой Троицы. На приходском кладбище замечательных памятников нет.

16. В церковной библиотеке нет и писанных рукописей и грамот не имеется.

17. О причте: прежде было и ныне причт состоит [из] одного священника и одного псаломщика. Священник получает содержания 200 руб., а псаломщик — 60 руб. в год; от прихода же первому причтется 225 руб., а последнему — до 75 руб., кроме весьма незначительной руги, по малочисленности прихода. Недвижимых имуществ, особых угодий и церковных домов нет. Из членов бывшего и настоящего причта особо замечательных лиц по службе не было.

18. При церкви училища, богадельни и других благотворительных заведений не имеется. Дети единоверцев прихожан обоего пола воспитываются при земских и других школах, имеющихся в селении Ижевского завода.

19. Краткая история прихода: приход единоверческий образовался в 1839 г. по случаю тому, что значительная часть ижевских раскольников приняла единоверие. Большая часть прихожан были и есть постоянные жители Ижевского завода. Упраздненных церквей и монастырей к приходу не принадлежит.

20. О прихожанах: все прихожане русского племени, сельские обыватели Ижевского завода, за небольшею частию крестьян окольных деревень; в заводском селении есть раскольники, их считается до 134 чел. обоего пола, перечисленных от Ижевского Александро-Невского собора в 1842 г., уклоняющихся из единоверия в раскол крестьян, проживающих в деревнях — 323 чел., с 1862 г. все они принадлежат лжеавстрийскому священству. Безпоповщинской[4], поморской[5] и федосеевской[6] сект в приходе Ижевской единоверческой церкви не имеется. У раскольников моленных домов официально нет, но они собираются для богомолия в домах своих единоверцев. Коноводов и лжеучителей раскольников в настоящее время нет. Между раскольниками фанатизма не замечается.

21. В приходе иконописцев, иконописных школ и других общественных и частных училищ и учреждений нет.

Священник *Михаил Караваев*
И. д. псаломщика *Григорий Мощевитин*

ЦГА УР, ф. 20, оп. 1, д. 14, л. 3–5 об.

АРХИВЫ УДМУРТИИ

№ 157

РАПОРТ БЛАГОЧИННОГО 3-ГО ОКРУГА САРАПУЛЬСКОГО УЕЗДА ПРОТОИЕРЕЯ В. УСПЕНСКОГО АФАНАСИЮ, ЕПИСКОПУ САРАПУЛЬСКОМУ ОБ ОТКРЫТИИ В ИЖЕВСКОМ ЗАВОДЕ ОБЩЕСТВА ТРЕЗВОСТИ

28 ноября 1890 г.

23 ноября в день храмового праздника святого благоверного великого князя Александра Невского открыто мною общество трезвости в Ижевском заводе. Прихожане постепенно были подготовляемы мною к этому на внебогослужебных собеседованиях, которые при Ижевском соборе с 1885 г. ведутся непрерывно по всем воскресным и праздничным дням. За неделю же до открытия общества трезвости мною предложены были прихожанам в местном соборе 2 беседы, специально посвященные выяснению вопроса о вредных последствиях пьянства и в нравственном отношении, и в житейском быту. На этих же предварительных беседах ознакомлены были мною прихожане и с правилами, на основании которых открывается в Ижевском заводе общество трезвости и которые должны служить руководством для всех вступающих в это общество. Наконец, изготовлена была и самая книга общества трезвости Александро-Невского собора Ижевского завода по образцу книги общества трезвости, открытого в Добрянском заводе[1], о чем напечатано в № 42 прибавлением к «Церковным ведомостям» за настоящий 1890 г. Вот правила, принятые в руководство членами общества трезвости Ижевского завода.

1. Цель учреждения общества трезвости — противодействие пьянству, как ненормальному общественному явлению, влекущему за собою неисчислимые вредные последствия для людей и в нравственном отношении, и в житейском быту.

2. Общество трезвости составляется из членов, добровольно вступающих в него без различия звания, состояния и пола, и разделяется на 2 разряда: 1) на членов с обетом не употреблять никаких горячительных напитков в течение года, только разве по предписанию врача, как лекарство и то с ведома своего духовного отца и 2) на членов, которые, хотя и не отрекаются совсем от употребления вина, но дают обещание употреблять его умеренно и благоразумно.

3. Желающие вступить в число членов общества трезвости записывают свои имена, грамотные своеручно, а неграмотные — по доверию в особо изготовленную для сего за шнуром и печатию церковную книгу, называемую книгою трезвости и закрепляют свой обет целованием святого Животворящего Креста[2] и иконы святого Александра Невского, которого как покровителя местного храма, общество трезвости избирает и своим покровителем и молитвенником.

4. Каждый, внесший свое имя в книгу трезвости, вносится в Синодик собора и поминается ежедневно за проскомидией при литургии.

5. Лица, вступившие в общество трезвости и тем нравственно обязавшие себя воздержанием от употребления спиртных напитков, обязываются еще следующим: а) располагать нетрезвых людей к неотступительному говению в посты, хождению в церковь к богослужению, на внебогослужебные собеседования и духовные чтения;

б) стремиться содействовать составлению сельскими обществами приговоров о закрытии питейных заведений, если не на весь день, то хотя до 12 час. по воскресным и праздничным дням и накануне оных с 6 [час.] вечера, а также стремиться сократить число винных лавочек в заводе;

в) заботиться и даже предупреждать, чтобы винопитие ни под каким видом не допускалось на общественных сходах, и чтобы общественные дела никоим образом не вершились на вине;

г) устроить в заводе (если возможно) библиотеку книг и брошюр религиозно-нравственного содержания для чтения грамотным людям;

д) раздавать и продавать книги и брошюры особенно против пьянства из книжного склада при соборе;

е) так как пьяницы в церковь ходят очень редко, то ходить к ним в дома или приглашать к себе для увещания, вразумления и наставления, особенно чрез чтение им назидательных книг духовно-нравственного содержания;

ж) наблюдать, чтобы родители не посылали детей своих в питейное заведение за водкой;

з) наблюдать за питейною торговлей и о случаях злоупотреблений заявлять учреждениям и лицам, на коих возложен надзор за производством торговли вином;

и) каждый член общества озабочивается привлечением хотя одного нового члена в общество трезвости.

Несоблюдший обета воздержания от винопития заявляет о сем настоятелю собора и исключается из членов общества трезвости*.

Первоначально по проекту, составленному мною, предположено было принимать в общество трезвости только таких лиц, которые дадут обет не употреблять в течение года никаких горячительных напитков, но по обсуждении этого пункта проекта сначала в собрании местных членов причта, а затем в собрании местного церковно-приходского попечительства, решено принимать в число общества трезвости и таких лиц, которые, хотя и не отрекаются совсем от употребления вина, но дают обещание употреблять его умеренно и благоразумно. Это сделано, с одной стороны, как уступка лицам, не могущим сразу отказаться от употребления вина, хотя бы то и в умеренном количестве, с другой, в том предположении, что и такие лица, если соблюдут свой обет, по правилам общества могут принести большую пользу немощным и ослабевшим своим братьям, для которых винопитие обратилось в порок. Впрочем при поверке записи лиц, внесших свои имена в книгу трезвости, оказалось, что по первому разряду, т. е. с обетом не употреблять в течение года никаких горячительных напитков записалось 80 чел., а по второму — 25. Но подписка продолжается и по настоящее время и есть надежда, что дело это с божьею помощью будет расти и развиваться, хотя на пути к развитию этого дела встретится немало затруднений и даже борьбы уже по одному тому, что состав населения Ижевского завода — народ фабричный, мастеровой, среди которого пьянство распространено несравненно в большей степени, чем среди земледельческого крестьянского сословия**. Немало, думаю, будет содействовать развитию и поддержанию в нашем заводе этого общества пример местных священноцерковнослужителей, сослуживцев моих, которые все первыми записались в книгу трезвости, хотя не могу не выразить своего сожаления, что из местного интеллигентного общества еще пока не вписал своего имени в книгу трезвости никто. Доводя об этом до сведения Вашего преосвященства, прошу Вашего архипастырского благословения на начало этого дела и его развитие в нашем заводе, а также и на благоуспешную деятельность всех членов общества трезвости.

Вашего преосвященства нижайший послушник,
благочинный протоирей *Василий Успенский*

ЦГА УР, ф. 245, оп. 1, д. 115, л. 2–5 об.

№ 158
ПРАВИЛА ВНУТРЕННЕГО РАСПОРЯДКА НА РУЖЕЙНОЙ ФАБРИКЕ И.Ф. ПЕТРОВА[1] В ИЖЕВСКОМ ЗАВОДЕ

[Не ранее 1890 г.]*

1. Каждый рабочий, получивши расчетную книжку, считается согласившимся с правилами Устава о промышленности[2] (т. XI, часть 1-я 2-й книги) и правилами внутреннего распорядка, прочитанными ему при получении книжки.

* Правила эти местное церковно-приходское попечительство согласилось отпечатать в количестве 1000 экз. и выдать каждому члену общества трезвости. — Примечание документа.

** Говорят лет 5 тому назад в Ижевском заводе, когда он находился в арендном управлении, было около 300 кабаков. — Примечание документа.

*** Датируется по содержанию документа.

2. Производство работ ежедневно, кроме праздничных и воскресных дней, с 7 час. утра до 12 час. дня и с 2 до 7 час. вечера. Причем машина должна быть в готовности за полчаса ранее, малолетним — с 9 час. утра до 12 час. дня и с 2 до 5 час. вечера, а подросткам — с 8 час. утра до 12 час. дня и с 2 и до 6 час. вечера.

3. Ранее означенного времени в п. 2 рабочие не должны уходить с работы без разрешения хозяина или доверенного, а уходя же должны беспрекословно подвергать себя обыску сторожа, как поставлено на фабрике.

4. Прием и сдача работ и материалов производится в конторе ежедневно, кроме праздников и воскресных дней, с 7 до 8 ½ час. утра и с 4 ½ до 6 ½ час. вечера, с 1 апреля по 1 сентября контора открывается только лишь с 4 ½ до 6 ½ час. вечера, в непоказанное время будет прикрыта, а потому каждый рабочий обязан запастись всем необходимым в означенные часы.

5. Каждый рабочий, приходя в контору за получением работы и денег и сдачи работы, обязан предъявлять книжку, в которой записывается, как точная копия с конторской книги, а также и поверить полученные вещи или деньги согласно записи в его книжке, если же он неграмотный, то должен просить грамотных, дабы ему было прочитано.

6. Претензии на неправильность ошибочной записи в книжке заявлять в конторе в тот же день, претензию на неправильность ошибочно учиненного расчета по книжке заявлять в следующий рабочий день.

7. Расчет производится чрез 2 недели, причем каждый рабочий в расчетный день должен окончить и сдать работу к 2 час., причем время по п. 2 не соблюдается.

8. При производстве расчета рабочие книжки отбираются, а вместо книжек выдаются контромарки. Расчет производится по очереди.

9. При расчете рабочие должны вести себя благопристойно, без шума, объясняя тихо и толково на вопросы хозяина или его доверенных, а при получении денег проверять их в конторе. По выходе из конторы претензия не принимается.

10. При исполнении обязанностей каждый рабочий должен вести себя благопристойно, без нарушения 146-й ст. Устава о промышленности (т. XI и 2-я книга часть 1-я), а при нарушении виновные подвергаются штрафу:

а) за несвоевременную явку или отлучку без дозволения хозяина или его доверенных — в 25 коп.;

б) курение табаку воспрещается во дворах и мастерских, а дозволяется только на указанном месте, причем окурки бросать в чан с водою, за несоблюдение сего виновные подвергаются 25 коп. штрафу;

в) за неочистку своего места или станка рабочий подвергается штрафу в 20 коп. (каждый по окончании работы обязан чистить свое место или станки, выметая сор на средину мастерской ежедневно, а по окончании недели вычистить рабочий ящик, убрать лишний материал и предметы, а через 2 недели чистить станки и машины в разобранном виде);

г) за нарушение тишины при работах шумом, криком, бранью, ссорою или дракою, за непослушание, за приход на работу в пьяном виде, за устройство недозволенных игр на деньги виновные подвергаются штрафу от 25 коп. до 75 коп.

11. Вменяется в обязанность осторожное обращение с выданной книжкой, дабы таковая была не пачкана и не порвана.

12. Воспрещается посторонним быть в мастерских, не получивши разрешения от хозяина или его доверенных, также и рабочим в машинном отделении, не получившим на это разрешение старшего мастера или доверенных.

13. Воспрещается покупка и продажа инструментов в мастерских, а также и других вещей и предметов, не получив на то разрешения от конторы.

14. Каждому рабочему вменяется в обязанность следить за имуществом, находящимся в мастерской, ничуть не скрывать виновных пред хозяином или доверенным в похищении,

порче или поломе, не упуская из вида ст. 153 Уложения о наказаниях, налагаемых мировым судом (по прод.* 1890 г.). За порчу инструментов и материалов рабочие подвергаются штрафу в 50 коп.

15. Штрафы записываются в штрафную книгу и в расчетную книжку рабочего.

Владелец ружейной фабрики *И. Петров*

ГАКО, ф. 566, оп. 1, д. 26, л. 189 об.–190.
ЦГА УР, ф. Р-534, оп. 1а, д. 165, л. 319.

№ 159
ПИСЬМО ПОМОЩНИКА НАЧАЛЬНИКА АРТИЛЛЕРИЙСКОГО УПРАВЛЕНИЯ ГЕНЕРАЛ-ЛЕЙТЕНАНТА КРЫЖАНОВСКОГО НАЧАЛЬНИКУ ИЖЕВСКИХ ОРУЖЕЙНОГО И СТАЛЕДЕЛАТЕЛЬНОГО ЗАВОДОВ ГЕНЕРАЛ-МАЙОРУ В.И. НОВИКОВУ О ПРЕПРОВОЖДЕНИИ НА ЗАВОД РУЖЕЙ СИСТЕМЫ КАПИТАНА МОСИНА[1] ДЛЯ ОРГАНИЗАЦИИ ИХ ПРОИЗВОДСТВА

21 мая 1891 г.

Для предварительных соображений по установке работ для выделки 3-линейных винтовок во вверенном Вашему превосходительству оружейном заводе Главное артиллерийское управление, согласно с заключением инспектора оружейных и патронного заводов, препровождает при сем 2 плечных ружья системы капитана Мосина со штыками за № 22 и 27, из числа 30 ружей последнего изготовления на императорском Тульском оружейном заводе.

Подлинное подписали: помощник начальника управления генерал-лейтенант *Крыжановский*, за делопроизводителя поручик *Пономарев*

С подлинным верно: и. д. правителя канцелярии**

ЦГА УР, ф. 4, оп. 1, д. 2789, л. 87–87 об.

№ 160
РАПОРТ САРАПУЛЬСКОГО УЕЗДНОГО ИСПРАВНИКА ВЯТСКОМУ ГУБЕРНАТОРУ О НЕОБХОДИМОСТИ УВЕЛИЧЕНИЯ ШТАТА ПОЛИЦИИ В ИЖЕВСКОМ ЗАВОДЕ

3 января 1892 г.

Вследствие предписания от 19 декабря прошедшего года за № 7541, полученного мною 27 декабря, честь имею донести Вашему превосходительству, что в Ижевском заводе на 30 тыс. жителей численный состав полиции заключается в одном приставе, одном его помощнике, одном уряднике, 10 полицейских, одном сотском и 8 десятских.

Имея в виду бойкость завода в торговом отношении, растянутость его почти на 5 верст, распущенность заводского населения, доходящую до постоянного пьянства, частые (постоянные) драки с последствиями убийств и, наконец, большое количество всевозможных краж, грабежей и убийств со всеми характерными признаками преступления, я нахожу, что настоящий состав полиции крайне недостаточен. В Ижевском заводе совершенно свободно могут скрываться по несколько лет всевозможные бродяги и только лишь случай дает возможность открыть их. Тем более, что полицейские получают там только по 10 руб. жалованья с обмундированием, тогда как в городах жалованья полицейский получает 11 руб. в месяц, да кроме того на обмундирование — 26 руб. в год; поэтому на эту должность не идут посторонние, и полицейских приходится комплектовать из местных старых инвалидов. Имея все это в виду, я было распорядился, чтобы по крайней мере от населения было

* Так в документе.
** Подпись неразборчива.

выбрано в усиление полиции вместо 1 сотского и 8 десятских еще 8 сотских и 16 десятских, о чем и предписано было Ижевским волостным правлениям 26 октября за № 385, но общества от выбора дополнительных сотских и десятских отказались, о чем и составили приговоры, которые, хотя г. земским начальником 6-го участка и опротестованы, но еще выбора дополнительных должностных лиц не сделано. Но хотя, если выбор и состоится, то и тогда, по моему мнению, пользы от такой полиции будет немного, так как в большинстве случаев сотские и десятские, происходя из местного населения, скрывают преступления своих обывателей, и сами являются неисполнительными. Бывший управляющий завода генерал-майор Миронов дал было мне слово устроить, чтобы в усиление полицейской команды исходатайствовать дежурных по несколько человек от военной команды, которая в заводе почти ничего не делает, исполняя 2–3 караула на 180 чел. команды, но, к сожалению, генерал Миронов вскоре после этого заболел и умер, не успев по этому поводу что-либо устроить.

Ввиду изложенного я бы и с своей стороны ходатайствовал перед Вашим превосходительством об увеличении штата ижевской полиции на одного помощника пристава и еще хотя на 10 полицейских служителей, дав им всем содержание, равное с прочими городовыми, т. е. по 11 руб. в месяц жалованья и по 25 руб. в год на обмундирование, и увеличение это особенно необходимо ныне, потому что в Ижевский завод, вследствие увеличения работ, прибывает с каждым днем все более и более населения. Пришлые ссорятся из-за работы с местными, и ссоры эти часто доходят до кровопролитий, предупредить которые местными средствами, которыми полиция ныне располагает, нет никакой возможности.

Уездный исправник*

ГАКО, ф. 583, оп. 85, д. 205, л. 4–6.
ЦГА УР, ф. Р-534, оп. 1а, д. 165, л. 320–322.

№ 161
ОБЯЗАТЕЛЬНОЕ ПОСТАНОВЛЕНИЕ САРАПУЛЬСКОЙ ЗЕМСКОЙ УЕЗДНОЙ УПРАВЫ О ВНУТРЕННЕМ РАСПОРЯДКЕ ТОРГОВЛИ НА РЫНКАХ В ИЖЕВСКОМ И ВОТКИНСКОМ ЗАВОДАХ САРАПУЛЬСКОГО УЕЗДА

[14 июля 1892 г.]**

В Ижевском и Воткинском заводах Сарапульского уезда:

1. В воскресенье и двунадесятые праздничные дни торговля на рынках и базарах должна начинаться не ранее 12 час. дня и оканчиваться с 1 мая по 1 сентября в 7 час., а в остальное время года в 6 час. вечера.

*Примечание***: а) правило это не распространяется на булочные, кондитерские и подобные им заведения, имеющие целью снабжать население предметами первой необходимости; б) когда торговый день совпадает с двунадесятым праздником, то торговля в такие дни производится обычным порядком, как и в будни.*

2. В торговые базарные дни производство оптовой скупки товаров, хлеба и разных припасов строго воспрещается ранее 12 час. дня.

За неисполнение вышеозначенного постановления виновные на основании ст. 3 приложения к примечанию 2 ст. 415 Свода законов т. 2, ч. 1 по продолж[ению] 1886 г. подлежат законной ответственности. Настоящее постановление на основании 112-й ст. Положения о земских учреждениях 1890 г. получает обязательную силу с 15 августа 1892 г.

Подлинное подписали: председатель Сарапульской земской управы****
Секретарь *Ребрин*

ЦГА УР, ф. 245, оп. 1, д. 883, л. 8–8 об.

* Подпись неразборчива.
** Датируется временем утверждения и. д. вятского губернатора.
*** Примечание документа.
**** Подпись неразборчива.

№ 162

ИЗ СПРАВОЧНЫХ СВЕДЕНИЙ ВЯТСКОГО ГУБЕРНСКОГО СТАТИСТИЧЕСКОГО КОМИТЕТА О ВОЛОСТЯХ, РАСПОЛОЖЕННЫХ В СЕЛЕНИИ ИЖЕВСКОГО ЗАВОДА, С УКАЗАНИЕМ В НИХ ЧИСЛА ЖИТЕЛЕЙ, СЕЛЬСКИХ ОБЩЕСТВ, КОЛИЧЕСТВА КРЕСТЬЯНСКИХ ДВОРОВ И ЗЕМЛИ*

[1894, 1901, 1915 гг.]**

Год	Наименование волостей и в них сел по станам	Расстояние волостного правления от города	Число жителей		Число сельских обществ в волости	Число селений в волости	Количество крестьянских:		Число дворов некрестьянских в волости
			муж.	жен.			земли (дес.)	дворов	
1894 г.	Сарапульский уезд 5-й стан								
	1. Ижевско-Нагорная — Ижевский завод	72	15174	11790	16	14	10783	2448	530
	2. Ижевско-Заречная — Ижевский завод	72	7134	5938	6	3	3280	1790	80
1901 г.	Ижевский полицейский район (квартира в Ижевском заводе)								
	1. Ижевско-Нагорная волость	72	14611	11753	17	15	13013	3868	—
	2. Ижевско-Заречная волость	72	5656	5120	6	5	5579	2064	—
	Итого	—	20297	16873	23	20	18592	5932	—
1915 г.	4-й стан (квартира в Ижевском заводе)								
	1. Ижевско-Нагорная волость	75	2373	2605	18	15	13013	583	—
	2. Ижевско-Заречная волость	79	269	263	2	6	767	86	—
	Ижевский полицейский район								
	Ижевский завод	75 ¾	40469	34013	—	—	—	5980	—***

Календарь и памятная книжка Вятской губернии на 1895 г. — Вятка, 1894. — С. 28–29; на 1902 г. — Вятка, 1901. — С. 86; Памятная книжка и адрес-календарь на 1916 г. — Вятка, 1916. — С. 27, 30.

№ 163

СООБЩЕНИЕ В ГАЗЕТЕ О СОЗДАНИИ ПОСТОЯННОГО ФОНДА НА НУЖДЫ НАЧАЛЬНЫХ УЧИЛИЩ И ОБ ОТКРЫТИИ БЕСПЛАТНОЙ БИБЛИОТЕКИ-ЧИТАЛЬНИ В ИЖЕВСКОМ ЗАВОДЕ

19 апреля 1895 г.***

В сентябре прошлого года Ижевско-Нагорный волостной сход постановил отчислять в течение 5 лет по 1 коп. из каждого заработанного на заводах рубля для образования постоянного фонда на нужды начальных училищ Ижевска. По расчетам к концу пятого года вычетов фонд этот должен достигнуть солидной цифры — 80–100 тыс. руб., которые могли бы принести большую пользу делу народного образования.

Другое постановление того же схода, а именно — об открытии бесплатной народной би-

* Опущены сведения по другим уездам Вятской губ. и волостям Сарапульского уезда, не относящимся к Ижевскому заводу.

** Датируется временем составления сведений.

*** Подпись отсутствует.

**** Дата публикации в газете.

блиотеки-читальни. Для нее в то время ассигновано было 300 руб. и дана квартира с отоплением, освещением и прислугой. В настоящее время помещение для библиотеки-читальни готово, и ассигнованные 300 руб. отправлены в Санкт-Петербургский комитет грамотности на приобретение книг, а состоявшимся в марте настоящего года волостным сходом обеспечено и будущее существование библиотеки-читальни: постановлено ежегодно ассигновать на покупку книг по 200 руб.*

Вятские губернские ведомости[1]. — 1895. — 19 апреля.
ЦГА УР, ф. Р-534, оп. 1а, д. 165, л. 328.

№ 164
ИЗ ИНФОРМАЦИИ В ГАЗЕТЕ О СОСТОЯНИИ ШКОЛЬНЫХ БИБЛИОТЕК В ИЖЕВСКОМ ЗАВОДЕ

24 июня 1895 г.**

<…>*** Сарапульское уездное земство, открывая школы, устраивало при них и библиотечки, из которых книгами могли пользоваться не только учащиеся, но и грамотное население школьного района. Библиотечки эти из года в год пополнялись новыми книгами, так что в некоторых школах достигали стоимости 75–100 и более рублей. Пополнение библиотек продолжалось до 1892 г. С 1892 г. земство почему-то не стало высылать книг для библиотечек. Недостатком ли средств на духовную пищу населения или другими какими-либо причинами объясняется это явление — не знаю, только ущерб, происходящий от этого в деле народного просвещения считаю несомненным. В самом деле содержимое школьных библиотечек каждым грамотеем прочитано и перечитано да и изветшало, а нового ничего нет; как же тут не потерять охоты к чтению даже самому ревностному читателю? А между тем во всех школах замечается, что как только учащиеся овладевают механизмом чтения, уже не удовлетворяются учебной книгой, а просят у своих учителей и учительниц «что-нибудь» или «книжечку почитать», причем нередко прибавляют, что отец или брат, или кто-нибудь другой из семейных велел попросить. То же самое замечается и в ижевских начальных училищах. Пока есть что-нибудь подходящее, учителя и учительницы дают, иногда даже покупая книжки на свои скудные средства. Но так как школы ижевские переполнены, в каждой из них от 150 до 300 учащихся, каждый из учащихся желает читать и читает, поэтому книги ужасно скоро портятся, изнашиваются, а школьные библиотеки, в свое время созданные земством, быстро сокращаются, тают. Чтобы помочь сколько-нибудь этому горю, пополнить сокращающиеся библиотеки новыми книгами, некоторые из представителей здешней интеллигенции задумали устроить ряд спектаклей и музыкальных вечеров, часть сбора с которых употребить на приобретение книг для школьных библиотек. Первые 2 спектакля были даны в феврале прошлого года и уделили из сбора по 16 руб. 25 коп. на каждое из 5 русских земских училищ. Затем в октябре того же года был дан третий спектакль с тою же целью. Благодаря сочувствию цели этого спектакля со стороны публики, сбор получился полный, так что на все земские школы было отчислено 106 руб., что составит по 21 руб. 20 коп. на каждую. Таким образом в 1894 г. школьные библиотеки Ижевского завода пополнились книгами на 37 руб. 45 коп. В текущем году пополнение школьных библиотек тем же путем продолжается. Так 27 апреля любителями драматического искусства был дан спектакль в пользу школьных библиотек и приходского попечительства, которое на субсидию двум здешним училищам (2-классному и Заречному мужскому) ежегодно тратит по 1200–1300 руб. и более. 7 мая с тою же целью был устроен музыкальный вечер. Какая сумма поступит в пользу

* Подпись отсутствует.
** Дата публикации в газете.
*** Опущена часть информации о рецидиве неграмотности в народе из-за отсутствия книг для чтения.

школьных библиотек с этих последних (спектакля и музыкального вечера) — пока неизвестно. Нельзя не сказать искреннейшего «спасибо» как инициаторам, так и участникам спектаклей и музыкальных вечеров; они, предоставляя полезное развлечение для себя и для публики, в то же время не забывают и меньшую братию — учащихся в здешних школах, дают им возможность пользоваться новыми книгами*.

Вятский край. — 1895. — 24 июня.
ЦГА УР, ф. Р-534, оп. 1а, д. 165, л. 329–330.

№ 165
СООБЩЕНИЕ В ГАЗЕТЕ О ПЕРВОМ ЛЮБИТЕЛЬСКОМ СПЕКТАКЛЕ ОБЩЕСТВА ТРЕЗВОСТИ, СОСТОЯВШЕМСЯ В ИЖЕВСКОМ ЗАВОДЕ

4 января 1896 г.**

На днях в Ижевском заводе Сарапульского уезда состоялся первый любительский спектакль местного общества трезвости. Ставились комедия Гоголя «Женитьба» и водевиль Каратыгина «Школьный учитель». Несмотря на то, что за исключением одного артиста остальные, участвовавшие в спектакле, были простые члены общества трезвости, спектакль по словам «Вятского края» прошел очень удачно. Публики была масса…***

Вятская газета[1]. — 1896. — 4 января.
ЦГА УР, ф. Р-534, оп. 1а, д. 165, л. 332.

№ 166
ПРОШЕНИЕ СТРОИТЕЛЬНОГО КОМИТЕТА ПРЕОСВЯЩЕННЕЙШЕМУ АЛЕКСИЮ, ЕПИСКОПУ ВЯТСКОМУ И СЛОБОДСКОМУ О НЕОБХОДИМОСТИ СТРОИТЕЛЬСТВА ЦЕРКВИ[1] В ЗАРЕЧНОЙ ЧАСТИ ИЖЕВСКОГО ЗАВОДА

7 мая 1897 г.

В Ижевском заводе на такое громадное народонаселение собор едва вмещает молящихся 1500 чел., кладбищенская церковь[2] — от 300 до 400 чел.; маловместимость и недостаток храмов чувствовались еще в 50-х годах настоящего столетия, посему жителями завода в 50-х годах предполагалось устроить больших размеров храм на том месте, где стоит церковь Святителя Николая; но архитектор Артиллерийского ведомства, заведующий всеми постройками в Ижевском заводе (в то время был г. Коковихин) по слабости грунта, где стоит теперь Николаевский храм, не разрешил строить больших размеров храм и по его совету устроен сей храм не более как на 300 чел. молящихся с громадным приростом коренных жителей Ижевского завода с 50-х лет и большого наплыва стороннего народа для заработков на заводских фабриках и работающих на частных заведениях по торговым делам, только в ижевских фабриках ныне работает около 20 000 чел.; сравнительно с таким громадным населением храмы нашего завода по их тесноте далеко не в состоянии удовлетворить религиозных чувств и части народонаселения, отчего в молодом поколении может охладеть желание к исполнению христианских обязанностей, и время молитвенное в храме за теснотою наших храмов молодое поколение уже не в редких случаях проводит в местах, ведущих к упадку религиозных настроений, от чего может произойти и окончательное охлаждение к исполнению христианских обязанностей в народе и увеличение пороков, без того хорошо ютящихся между заводскими фабричными рабочими; ввиду этого жители Ижевского завода

* Подпись отсутствует.
** Дата публикации в газете.
*** Отточие документа. Подпись отсутствует.

в начале 90-х годов предполагали расширить Николаевский храм, для чего рабочими в заводских фабриках были делаемы пожертвования по 1% с заработанного рубля, каковых пожертвований собрано 15 000 руб. и в самом храме скоплено за это время 11 995 руб. Ныне жители завода пришли к тому заключению: если Николаевский храм расширить до желаемых размеров с разборкою колокольни и части самого храма, то такое громадное население на 4 или 5 лет лишится и последнего удовольствия быть при богослужениях в сем храме, а в молодом поколении и окончательно расшатаются религиозные чувства; кроме сего с расширением Николаевского храма далеко еще не удовлетворятся религиозные чувства жителей завода, в особенности стариков и старушек по отдалению церкви и тесноты в них, ибо храм сей стоит на юго-восточной окраине жительства Заречной волости; да и по слабому грунту под сим храмом, мы едва ли новою постройкою не повредим и самому зданию храма, посему жители завода пришли к такому заключению: для удовлетворения религиозных нужд жителей завода полагают Николаевский храм оставить в надлежащем виде, а к северо-западной части Заречной волости завода построить новый храм во имя Покрова Божьей Матери[3] вместимостью на 1500 чел. с отчислением суммы в 15 000 руб. от Николаевской церкви, составившейся из 1% с заработанного рубля, жертвованного рабочими в заводских фабриках, на что и они изъявляют свое желание храм сей построить в изъявление верноподданных чувств его императорскому величеству государю императору Николаю II в память священного коронования их величеств; с изъявлением сих чувств и было подано нами прошение его преосвященству преосвященнейшему Никодиму, епископу Сарапульскому; по его разрешению от 13 декабря 1896 г. и утвержден избранный комитет по постройке храма во имя Покрова Божьей Матери. На скопленную сумму в Николаевском храме 11 995 руб., кроме 15 000, отремонтировать сей храм без изменения его настоящего вида, кроме коридора и внутреннего устройства, так как он уже утвердился в почве прочно; на построение Покровского храма к помянутым 15 000 руб. Заречным волостным сходом отчислено из мирского капитала 5000 руб. и собрано от разных лиц 2332 руб.; рабочие на заводских фабриках желают жертвовать по прежнему 1% с заработанного рубля, на каковые средства мы вполне имеем надежду выстроить сказанный новый храм без упущения богослужений в Николаевском храме. Предполагаемый к постройке храм во имя Покрова Божьей Матери имеет быть вместительный и предполагается устроить с тремя престолами; указанное место для постройки храма было лично осмотрено епископом Никодимом в июне 1896 г. и который вполне одобрил и благословил. Посему мы осмеливаемся утруждать нашею просьбою и Ваше преосвященство безотлагательным отчислением 15 000 руб. от Николаевской церкви к капиталу на постройку нового Покровского храма, находящихся для приращения % в сберегательной кассе в Ижевском уездном казначействе в ведении благочиния Ижевского Александро-Невского собора, причем общество обязуется очистить и площадь под церковь покупкою домов у обывателей и для священнослужителей. Губернский архитектор г. Чарушин[4] в годности грунта под здание предполагаемого храма освидетельствовал место и составил акт, составил и проект здания храма, но мы без соизволения Вашего преосвященства не решаемся взять составленный г. Чарушиным проект, посему и осмеливаемся просить Ваше преосвященство истребовать от г. Чарушина проект сего храма и благословить построение нам храма по сему проекту. Если что по Вашему архипастырскому усмотрению окажется в проекте непрактичным, то просим поставить это на вид в проект, и мы весьма будем благодарны указаниям Вашего преосвященства, причем желали бы мы построить храм экономично и вместо девяти глав на храме, как предлагает нам г. Чарушин, нельзя ли устроить на храме их 5. Хотя ныне и было отношение от священника Николаевской церкви в Ижевское Заречное волостное правление, чтобы сделать сельский приходский сход и обсудить вторично [вопрос] о расширении Николаевской церкви, но все прихожане пришли снова к первому заключению, чтобы не расширять, а только ремонтировать, из капитала 26 995 руб. отчислить 15 000 руб. на вновь предполагаемую церковь.

Покорнейше просим Ваше преосвященство не замедлить отчислением денег и благословить нас начинать заготовки материалов ввиду того, что место под кирпичные сараи Заречной волости было сдано в Артиллерийское ведомство на 5 лет, которым срок уже истекает, и здания сараев не разрушены, и ныне работа не будет в них производиться, то мы просим со своей стороны начальника заводов дозволить произвести заготовку кирпича хотя сколько-нибудь, а также и за время лета вырытье камня для бута и весьма желательно, чтобы с весны будущего 1898 г. приступить к постройке. К сему прошению прилагаем копию приговора* прихожан Ижевско-Заречной волости, постановленного 27 марта 1897 г.

К сему прошению подписуемся:
председатель комитета, священник *Иосиф Пинегин*,
члены комитета: *Михаил Устюжанин, Флегонт Шишкин, Петр Фомин, Иван Петров, Василий Ступнин, Александр Андреев, Алексей Моргазов*, неграмотный, а за него и равно за себя *Николай Юрьев*

ЦГА УР, ф. 245, оп. 2, д. 1210, л. 26–29 об.

№ 167
СООБЩЕНИЕ В ГАЗЕТЕ О ПРОФЕССИОНАЛЬНЫХ ЗАБОЛЕВАНИЯХ И ПРОИЗВОДСТВЕННЫХ ТРАВМАХ ГЛАЗ У РАБОЧИХ ИЖЕВСКИХ ЗАВОДОВ

26 июня 1897 г.**

В 80-х годах бывший в заводе врач Спасский производил исследование зрения у рабочих. Результатом этих исследований явилась в конце того десятилетия научная работа, за которую г. Спасский удостоен был ученой степени доктора медицины. В своих исследованиях доктор пришел к выводам относительно влияния заводских работ, особенно в сверлильно-токарных и шлифовальных мастерских, для здоровья рабочих. Глазные болезни — главные.

В подтверждение выводов доктора, корреспондент «Вятского края» приводит несколько примеров из последнего времени. Только в навигацию прошлого года к ижевскому заводоуправлению обращались за пособиями на лечение глаз четверо рабочих, и все они — из кузнечной мастерской. Все они по свидетельству врачей и начальников мастерских были признаны неспособными к работе, и комиссия по выдаче пособий должна была выдать им единовременные пособия: первым двум — по 50 руб., остальным — по 40 руб. Из них некоторые работали в этой мастерской всего только 1–2 года. Один из них, А. Бабушкин, был до кузницы 33 года в штыковой мастерской и 5 лет — в кузнице. Теперь ослеп на оба глаза. Кроме этих в феврале нынешнего года пришлось выдать 60 руб. единовременного пособия пятому рабочему, бывшему в штыковой мастерской. Осколком железа ему выбило сначала один глаз, а от этого заболел и второй.

Не только не благоприятствуют, а также вредят зрению и работы в мартеновских и сталелитейных мастерских. Здесь зрение портится от чрезвычайного жара и яркого света от расплавленной стали. Корреспондент полагает, что введением обязательного употребления рабочими при плаве стали цветных очков можно многим спасти зрение, а также и заблаговременным лечением начинающегося воспаления глаз у рабочих***.

Вятская газета. — 1897. — 26 июня.
ЦГА УР, ф. Р-534, оп. 1а, д. 165, л. 340–341.

---

* Копия приговора в деле имеется, но не публикуется.
** Дата публикации в газете.
*** Подпись отсутствует.

№ 168

РАПОРТ БЛАГОЧИННОГО И НАСТОЯТЕЛЯ ИЖЕВСКОГО АЛЕКСАНДРО-НЕВСКОГО СОБОРА, ПРОТОИЕРЕЯ В. УСПЕНСКОГО ПРЕОСВЯЩЕННЕЙШЕМУ НИКОДИМУ, ЕПИСКОПУ САРАПУЛЬСКОМУ ОБ ОТКРЫТИИ ЦЕРКОВНО-ПРИХОДСКОЙ ЖЕНСКОЙ ШКОЛЫ[1] В ИЖЕВСКОМ ЗАВОДЕ И НЕОБХОДИМОСТИ УСТРОЙСТВА ПРИ НЕЙ ДОМОВОЙ ЦЕРКВИ[2]

28 октября 1897 г.

В Ижевском заводе в прошлом 1896 г. открыта церковно-приходская женская школа; школа помещается в нарочито построенном для этого доме, весьма обширном по своим размерам (7 ½ саж. в длину и 7 саж. в ширину), с приобретением покупкою места под здание и сад. Место для этой школы куплено на одной из окраин обширного Ижевского завода с тою целью, чтобы дать возможность обучаться в ней детям, живущим на этой окраине и не могущим за отдаленностью расстояния обучаться в существующих в заводе школах, сгруппированных в центре завода и переполненных учащимися. Но если с устройством этой школы дана, с одной стороны, возможность многим детям, проживающим на окраинах завода, обучаться в ней, то с другой, нисколько не устранена причина (отдаленное расстояние от местного приходского храма), весьма затрудняющая, а в некоторые времена делающая совершенно невозможным посещение детьми храма по воскресным и праздничным дням и, таким образом, дети лишены гласного фактора (богослужения церковного) воздействия на их духовную природу в воспитательном смысле. Чтобы хоть сколько-нибудь восполнить этот существенный в воспитательном отношении недостаток, по моему предложению законоучитель этой школы совершает в школьном здании всенощные бдения на все воскресные и праздничные дни, но присутствия на литургии, главного и священнейшего богослужения нашей святой православной церкви, дети лишены в настоящее время и будут, конечно, лишены до тех пор, пока при школе не будет собственного храма, который они во всякое время беспрепятственно могли бы посещать. При недостатке церквей (4 церкви на весь завод в Ижевском заводе), в которых ощущается нужда в особенности на окраинах его, удаленных от существующих церквей, устроение храма при вышеозначенной церковно-приходской школе, по моему мнению, было бы делом весьма полезным в религиозно-нравственном отношении не для одних детей, но и для всех жителей этой окраины, не могущих часто бывать в местных своих храмах за отдаленностью расстояния и теснотою помещения их. Ввиду всего вышеизложенного нужда в устройстве храма при вышеозначенной школе неоспорима. Лучший же и более других пригодный способ устроения храма при этой школе, по мнению моему, должен состоять в надстройке 2-го этажа, возвести который вполне дозволяет прочность здания 1-го этажа, как видно из прилагаемого при сем акта*, составленного губернским архитектором Г. Чарушиным; для устройства же алтаря приделать небольшой прируб посредине здания, против коридора с восточной стороны с окнами внизу и вверху, так что в верхней части будет алтарь, а в нижней можно устроить библиотеку и комнату для утренних молитв. На занятие места под постройку алтаря при школьном здании препятствий со стороны гражданской власти не имеется, как видно из прилагаемого при сем отношения Ижевского Нагорного волостного правления от 25 октября сего 1897 г. за № 13902**. Что касается средств для вышеозначенной постройки, то таковые по просьбе моей обещал дать ижевский 1-й гильдии купец Иван Бодалев, на благоукрашение же храма при помощи божьей надеюсь собрать лепту среди местного населения, уже обещавшего мне свое содействие в этом в лице своих представителей. Почему, представляя Вашему преосвященству: 1) акт о прочности школьного здания, составленный губернским архитектором г. Чарушиным, и 2) отношение Ижевского Нагорного волостного правления от 25 октября сего

* Акт в деле не обнаружен.

** Отношение Нагорного волостного правления от 25 октября 1897 г. № 13902 в деле имеется, но не публикуется.

1897 г. за № 13902 о беспрепятственности занятия места с восточной стороны школьного здания под постройку алтаря, осмеливаюсь ходатайствовать пред Вашим преосвященством о возбуждении дела по постройке храма при вышеозначенной церковно-приходской школе, если признаете достаточными представленные мною Вашему преосвященству основания к дальнейшему возбуждению сего дела.

Вашего преосвященства нижайший послушник,
благочинный и настоятель Ижевского Александро-Невского собора,
протоиерей *Василий Успенский*

ЦГА УР, ф. 245, оп. 2, д. 1361, л. 3–4 об.

№ 169
ИЗ КРАТКИХ ИСТОРИЧЕСКИХ СВЕДЕНИЙ[1] ОБ ИЖЕВСКОМ ОРУЖЕЙНОМ ЗАВОДЕ И ПЕРЕЧЕНЬ ЭКСПОНАТОВ ЗАВОДА ДЛЯ ПАРИЖСКОЙ ВЫСТАВКИ 1900 г.*

[Не ранее 1 января 1900 г.]**

<…>*** Главное назначение Ижевского оружейного завода — изготовление военного ручного огнестрельного оружия. Первоначально с начала основания завода до 1844 г. наряду с огнестрельным оружием приготовляли и холодное оружие: алебарды, пики, сабли и чеканы, но с 1844 г. фабрикация холодного оружия была прекращена ввиду сосредоточия производства холодного оружия на Златоустовском заводе. В последнее время, начиная с 1888 г., на заводе было установлено в небольших размерах производство охотничьих ружей, которые производятся и в настоящее время.

Ежегодная производительность завода по приготовлению ружей военных образцов с начала основания и до настоящего времени показана графической кривой, помещенной вместе с другими экспонатами на щите[1]****.

В 1891 г. завод приступил к установке фабрикации 3-линейных винтовок образца 1891 г.[2] С 1893 г., когда было установлено значительное число вновь приобретенных станков, фабрикация стала твердой и постепенно развивалась, достигла в 1896 г. выхода 1000 винтовок в день при числе рабочих 7000 чел., работавших в 2 смены по 8 час. каждая. В настоящее время, вследствие сокращения нарядов, завод производит 600 винтовок в день, причем занято 4500 рабочих, работающих единовременно по 9 час. в день.

Ижевский оружейный завод — единственный в России, где установлено производство 3-линейных винтовок образца 1891 г. всех трех родов: пехотных, драгунских, казачьих. К 1 января 1900 г. на заводе с начала фабрикации изготовлено 3-линейных винтовок — 880000: пехотных — 330 000, драгунских — 375 000, казачьих — 175 000.

При фабрикации 3-линейных винтовок образца 1891 г. заводу была поставлена задача достигнуть полной взаимозаменяемости ружейных частей не только между частями, изготовленными на Ижевском заводе, но также между частями, изготовленными на других оружейных заводах, при наименьшей стоимости винтовки. Задача эта была решена с полным успехом установкою исключительно машинного изготовления всех частей винтовки, причем ручные работы были оставлены для исключительных случаев при окончательной отделке. Стремление к вышеозначенной цели возбудило довести изготовление инструмента, идущего на изготовление ружейных частей, и лекал до высшей степени точности и совершенства.

Как образцы работы Ижевского оружейного завода представляются следующие предметы:

* Параллельно идет текст документа на французском языке.
** Датируется по содержанию документа.
*** Опущены сведения о строительстве, расположении заводов, количестве станков, паровых котлов, насосов и пр.
**** Диаграмма в деле не обнаружена.

№, под каким значится предмет	Название предмета	Число предметов
	Щит 1 Оконченные изделия	
1.	Пехотная 3-линейная винтовка образца 1891 г.	1
2.	Драгунская 3-линейная винтовка образца 1891 г.	1
3.	Казачья 3-линейная винтовка образца 1891 г. <…>*	1

На этом же щите помещены:

а) кривая ежегодной производительности Ижевского оружейного завода по изготовлению военных ружей с 1807 по 1900 гг.;

б) фотографические виды завода и мастерских**.

ЦГА УР, ф. 4, оп. 1, д. 3254, л. 72 об. — 84 об.

№ 170
РАПОРТ И. Д. НАЧАЛЬНИКА ИЖЕВСКИХ ОРУЖЕЙНОГО И СТАЛЕДЕЛАТЕЛЬНОГО ЗАВОДОВ ПОЛКОВНИКА Н.Г. ДМИТРИЕВА-БАЙЦУРОВА В ГЛАВНОЕ АРТИЛЛЕРИЙСКОЕ УПРАВЛЕНИЕ О НАГРАДАХ, ПОЛУЧЕННЫХ ЗАВОДОМ НА ВЫСТАВКАХ, И УЧАСТНИКАХ ИЗГОТОВЛЕНИЯ ПРОДУКЦИИ

8 июня 1900 г.

Вследствие предписания Главного артиллерийского управления от 31 марта 1900 г. № 17265, переданного мне в копии с резолюцией Вашего высокоблагородия, доношу:

1. Ижевские оружейный и сталеделательный заводы в предшествовавшие выставки в России (в заграничных выставках до настоящего времени завод не участвовал) получали следующие награды:

а) на Всероссийской промышленно-художественной выставке в Москве в 1882 г. — диплом 1-го разряда, соответствующий золотой медали, выданный 31 декабря 1882 г. «за высокое качество изготовленных заводом винтовок, за введение стального производства и в особенности за вырезку инструментальной стали высокого достоинства, а также за полную коллекцию последовательной разработки ружейного ствола к малокалиберной винтовке»;

б) на Сибирско-Уральской промышленной выставке в 1887 г. — золотую медаль, выданную 22 июля 1887 г. при дипломе за № 57 «за отличную постановку стального дела, высокие достоинства изготовляемых скорострельных и малокалиберных винтовок системы Бердана и очень хорошие охотничьи ружья»;

в) на Всероссийской промышленной и художественной выставке в Нижнем Новгороде в 1896 г. все изделия Ижевских оружейного и сталеделательного заводов были вне конкурса; на конкурсе были только охотничьи ружья и выдан за № 1773 диплом 3-го разряда «за охотничьи ружья, дающие удовлетворительные в стрельбе результаты».

2. На Парижскую всемирную выставку текущего года от оружейного завода не представлено ни одного предмета, изобретенного на оружейном заводе. Уставка же фабрикаций ружейных частей 3-линейной винтовки образца 1891 г. так, как она представлена на Парижскую выставку, в различных переходах при произведении под общим наблюдением моего предшественника полковника Михайлова и моими следующими начальниками мастерских: подполковником Халютиным (ныне начальник Ижевской оружейной школы[1]), подполковником Абдрахмановым, гвардии капитаном Шифферсоном, капитаном Халютиным, капи-

* Далее перечислены все изделия, представленные на выставку, всего 179 предметов.

** Диаграмма и фотографии в деле не обнаружены. Подпись отсутствует.

таном Путиловым, капитаном Даниловым (ныне офицер 29-й артиллерийской бригады), гвардии штабс-капитаном Орловым, гвардии штабс-капитаном Циглером, штабс-капитаном Грамматиковым, надворным советником Васильевым, титулярным советником Ланггаузом и механиком завода надворным советником Коноваловым.

При содействии следующих мастеров:

классных оружейных мастеров — коллежского асессора Пушина, коллежского асессора Щелконогова, титулярного советника Коврижникова, мастера 2-го разряда Ивана Коневского и вольнонаемных лиц: Николая Абакумова, Гавриила Колпакова, Павла Созонова, Афанасия Пирухина, Андрея Харюшина, Михаила Димитриева, Семена Козакова, Ипполита Пузанова, Ивана Кайгородова.

В приготовлении представленных на Парижскую выставку моделей в ¼ долю 3-линейной винтовки образца 1891 г., лекал и инструментов принимали участие следующие рабочие: Леонтий Шулепов, Максим Харонов, Николай Романов, Михаил Перевощиков, Григорий Димитриев, Никифор Осипов, Прокопий Ардашев, Николай Колпаков, Николай Мокин, Федор Петров Осинцев, Евдоким Блинов, Даниил Сандалов, Федор Колпаков, Егор Золотарев, Алексей Ларионов, Петр Слоботчиков, Василий Морочной, Григорий Комевин, Осип Сунцов, Иван Лысков, Егор Жиравлев, Алексей Кузнецов, Егор Куликов, Федор Марыльцев*.

ЦГА УР, ф. 4, оп. 1, д. 3254, л. 108–109.

АРХИВЫ УДМУРТИИ

* Подпись отсутствует.

16-5118

№ 171
СВЕДЕНИЯ САРАПУЛЬСКОЙ ЗЕМСКОЙ УПРАВЫ О ЧИСЛЕННОСТИ НАСЕЛЕНИЯ ИЖЕВСКОГО ЗАВОДА С УКАЗАНИЕМ СОСЛОВИЙ И РОДА ЗАНЯТИЙ

[10 марта 1901 г.]*

	Число жителей в Ижевском заводе								Всего по сословиям		
	по Ижевско-Нагорной волости				по Ижевско-Заречной волости						
	по сословиям			по роду занятий	по сословиям			по роду занятий			
	муж.	жен.	обоего пола		муж.	жен.	обоего пола		муж.	жен.	обоего пола
Духовенства: православного	37	38	75	Сведений не имеется	4	7	11	Богослужебными обязанностями	41	45	86
единоверческого	6	9	15		—	—	—		6	9	15
магометанского	—	—	—		2	6	8		2	6	8
Дворян	184	171	355		—	—	—		184	171	355
Почетных граждан	108	107	215		13	17	30	Торговлей	121	124	245
Купцов	17	16	33		—	—	—		17	16	33
Мещан	233	218	451		10	11	21		243	229	472
Цеховых	7	5	12		—	—	—		7	5	12
Сельских обывателей	9007	8974	17981		3465	4730	8195	Заводскими работами, хлебопашеством	12792	14052	26844
Крестьян					320	348	668				
Войска	237	—	237		—	—	—		237	—	237
Полицейской и пожарной команды	20	—	20		—	—	—		20	—	20
Запасных нижних чинов, отставных солдат, их жен и детей	778	210	988		614	211	825	Заводскими работами и небольшой собственной торговлей	1392	421	1813
Иностранных подданных	7	5	12		—	—	—		7	5	12
Всего:	10641	9753	20394		4428	5330	9758		15069	15083	30152

Замещающий место председателя управы**
Секретарь***
Помощник секретаря *А. Сомов*

РГИА, ф. 733, оп. 191, д. 1932, л. 7–8.

* Датируется по сопроводительному письму.
** Подпись неразборчива.
*** Подпись отсутствует.

АРХИВЫ УДМУРТИИ

№ 172
ПРИКАЗ И. О. НАЧАЛЬНИКА ИЖЕВСКИХ ОРУЖЕЙНОГО И СТАЛЕДЕЛАТЕЛЬНОГО ЗАВОДОВ ПОЛКОВНИКА Н.Г. ДМИТРИЕВА-БАЙЦУРОВА ОБ ОТКРЫТИИ ССУДО-СБЕРЕГАТЕЛЬНОЙ КАССЫ

17 марта 1901 г.

Ввиду состоявшегося открытия ссудо-сберегательной кассы для мастеровых и вольнонаемных служащих вверенных мне заводов и вследствие постановления особого собрания помянутой кассы, состоявшегося 25 минувшего февраля предлагаю:

1) вычеты в кассу начать производить из заработной платы, причитающейся за 1-ю половину сего марта и производить таковые по раздаточным спискам, для чего правление кассы должно заблаговременно доставлять начальникам мастерских сведения о лицах, с которых подлежит вычет и о размере такового;

2) казначею заводов, производя вычеты по раздаточным спискам, удержанные суммы переводить за счет ссудо-сберегательной кассы и вести им учет как выбранному казначею таковой.

Подлинный подписал: и. д. начальника заводов
полковник *Дмитриев-Байцуров*

ЦГА УР, ф. 4, оп. 1, д. 3499, л. 22–22 об.

№ 173
РАСПИСАНИЕ ПРАЗДНИЧНЫХ ДНЕЙ НА ИЖЕВСКИХ ОРУЖЕЙНОМ И СТАЛЕДЕЛАТЕЛЬНОМ ЗАВОДАХ

[25 сентября 1901 г.]*

Месяцы и число		Число дней
Февраль, 2	Сретение Господне[1]	1
Март, 25	Благовещение Пресвятой Богородицы[2]	1
Апрель, 23	Тезоименитство государыни императрицы Александры Феодоровны	1
Май, 6	Рождение государя императора	1
Май, 9	День чудотворца Николая[3]	1
Май, 14	Коронование их императорских величеств	1
Май, 25	Рождение государыни императрицы Александры Феодоровны	1
Июнь, 29	День святых апостолов Петра и Павла[4]	1
Июль, 22	Тезоименитство государыни императрицы Марии Феодоровны	1
Август, 6	Преображение Господне[5]	1
Август, 15	Успение Пресвятой Богородицы[6]	1
Август, 29	Усекновение главы Иоанна Предтечи[7]	1
Август, 30	День благоверного князя Александра Невского	1
Сентябрь, 8	Рождество Пресвятой Богородицы[8]	1
Сентябрь, 14	Воздвижение Креста Господня[9]	1
Сентябрь, 26	День святого апостола Иоанна Богослова[10]	1
Октябрь, 1	Покров Пресвятой Богородицы	1
Октябрь, 13	Рождение его императорского высочества великого князя Михаила Николаевича	1
Октябрь, 17	День чудесного спасения императорской семьи	1
Октябрь, 21	Восшествие на престол государя императора	1
Октябрь, 22	Казанская Пресвятая Богородица	1
Ноябрь, 8	Тезоименитство его императорского высочества великого князя Михаила Николаевича	1

* Датируется по сопроводительному письму.

Месяцы и число			Число дней
Ноябрь, 14	Рождение государыни императрицы Марии Феодоровны		1
Ноябрь, 21	Введение во храм Пресвятой Богородицы[11]		1
Ноябрь, 22	Рождение и тезоименитство государя наследника		1
Ноябрь, 23	День благоверного князя Александра Невского	местные праздники	1
Ноябрь, 24	День великомученицы Екатерины		1
Декабрь, 6	Тезоименитство государя императора		1

Сверх того:

Сплошь с 23 декабря по 7 января (в том числе: дни Рождества Христова[12], Новый год и Богоявление Господне[13]) — 15.

Пятница и суббота сырной недели (масленица[14]) — 2.

2 дня говения на одной из недель Великого поста — 2.

Четверг, пятница, суббота Страстной недели и вся Пасхальная неделя — 11.

Вознесение Господне — 1.

День Сошествия Святого Духа[15] — 1.

И. д. начальника заводов полковник *Дмитриев-Байцуров*

Правитель канцелярии *Тарновский*

ЦГА УР, ф. 4, оп. 1, д. 3557, л. 134–134 об.

№ 174

РАПОРТ И. Д. НАЧАЛЬНИКА ИЖЕВСКИХ ОРУЖЕЙНОГО И СТАЛЕДЕЛАТЕЛЬНОГО ЗАВОДОВ ПОЛКОВНИКА Н.Г. ДМИТРИЕВА-БАЙЦУРОВА В ГЛАВНОЕ АРТИЛЛЕРИЙСКОЕ УПРАВЛЕНИЕ ОБ УЧРЕЖДЕНИИ ЕЖЕГОДНОГО ПРАЗДНИКА В ЧЕСТЬ СВЯТОЙ ЕКАТЕРИНЫ[1]

7 декабря 1901 г.

Представляя при сем копии двух протоколов общих собраний служащих во вверенных мне заводах, приемной комиссии и местном лазарете, и протокола особой комиссии, выбранной на общих собраниях, ходатайствую об учреждении праздника в день святой Екатерины 24 ноября, каковой и наименовать праздником всех артиллерийских частей, находящихся в Ижевском заводе, а именно: Ижевском оружейном и сталеделательном заводах, приемной комиссии, оружейной и ремесленной школах и местного лазарета, с установлением обязательного ежемесячного вычета в размере 0,3% с получаемого содержания без квартирных денег, согласно выраженному всеми служащими единогласному желанию.

В настоящее время день святой Екатерины не значится в расписании праздничных дней, в которые войска и учреждения освобождаются от занятия, но по справкам всегда праздновался населением; заводы же в этот день останавливали работы, так как никто из рабочих не являлся.

День святой Екатерины праздновался в Ижевских заводах со времени перехода в казну при императрице Екатерине II заводов, принадлежащих до того времени графу Шувалову. С переходом Ижевского железоделательного завода в казенное управление была выстроена деревянная церковь во имя святой великомученицы Екатерины, таким образом этот день был днем церковного и приходского праздника всего населения Ижевска, и в этот день была установлена 3-дневная ярмарка, которая существует и по настоящее время.

В царствование императора Александра I на суммы, пожалованные его императорским величеством, вместо деревянной церкви, пришедшей в ветхость, был выстроен каменный собор, названный Александро-Невским собором с приделами в честь святой великомученицы Екатерины и Казанской Божией Матери.

По освящении этого собора храмовыми и приходскими праздниками были установле-

ны дни 23 ноября — память Александра Невского и 24 ноября — день святой Екатерины. Таким образом с царствования императора Александра I и до настоящего времени оба эти дня празднуются заводским населением, так что заводы, несмотря на отсутствие табелей в эти дни, никогда не работали.

При обсуждении в общих собраниях всех служащих заводов, приемной комиссии и местного лазарета вопроса об учреждении общезаводского праздника не принимала участия оружейная школа, как отдельная от завода часть. Состоявшиеся постановления общих собраний всех служащих заводов были сообщены мною начальнику школы с предложением примкнуть к этим постановлениям, на что начальник школы ответил о крайней желательности установить в будущем таковой праздник, но в интересах школы отдельно, не в один и тот же день с заводским, причем присовокупил, что просит об этом моего ходатайства; в настоящее время считает несвоевременным ввиду пересмотра Положения об оружейных школах, ожидаемом не в далеком будущем.

Оружейная школа, как по подчинению, так и по практическим работам учеников, тесно связана с заводом, а ремесленная школа, находящаяся в заведывании начальника оружейной школы, непосредственно подчинена мне и содержится на капитал, собранный рабочими оружейного и сталеделательного заводов.

Я признаю учреждение общего праздника всех артиллерийских частей и празднование его в порядке, проектированном общим собранием всех служащих, весьма полезным в смысле соединения общества служащих и установления между ними лучших отношений и единства взглядов, как на общественную, так и служебную деятельность, и не вижу оснований для служащих в оружейной школе отделяться от остальных служащих артиллерийского ведомства, а потому и ходатайствую о признании дня святой Екатерины также праздником оружейной и ремесленной школ и о включении 23 и 24 ноября в число праздничных дней для Ижевских заводов.

Приложение: 3 протокола*.

Подписали: и. д. начальника заводов полковник *Дмитриев-Байцуров*, правитель канцелярии *Тарновский* и столоначальник *Мышкин*

ЦГА УР, ф. 4, оп. 1, д. 3563, л. 4–5 .

№ 175
СПРАВОЧНЫЙ ЛИСТОК НА ОРУЖЕЙНУЮ ФАБРИКУ Н.И. БЕРЕЗИНА[1] В ИЖЕВСКОМ ЗАВОДЕ

[1901 г.]**

Губерния: Вятская.

Название промышленного заведения или фирмы: оружейная фабрика.

Род производства: ружья охотничьи.

Время основания завода или фабрики: 1867 г.

Имя, отчество и фамилия владельца промышленного заведения: Николай Ильич Березин.

Местонахождение: село Ижево Нагорной волости Сарапульского уезда.

Почтовый адрес: Ижевский завод Вятской губ.

Число рабочих, бывшее большую часть года (в 1901 г.)	Взрослых		Подростков***		Малолетних****		Итого		Всего
	муж.	жен.	муж.	жен.	муж.	жен.	муж.	жен.	
	60	—	5	—	—	—	65	—	65

* Протоколы в деле имеются, но не публикуются.

** Датируется по содержанию документа.

*** Подростки от 15 до 17 лет. — Примечание документа.

**** Малолетние от 12 до 15 лет. — Примечание документа.

Производительность (за последний отчетный год): 15 000 руб.
Число и №№ паровых котлов: один.
Когда и за каким № засвидетельствованы: № 121.
1. Правила внутреннего распорядка: утверждены от 11 марта 1901 г. № 208.
2. Распределение рабочего времени: утверждено от 4 мая 1900 г. № 746.
3. Табель взысканий: утвержден от 25 августа 1900 г. № 1172.
4. Табель сдельной работы: утвержден от 8 августа 1901 г. за № 922.

Имеется ли школа	Для малолетних рабочих	—	В какой форме оказывается врачебная помощь рабочим?	Полная больничная помощь	—
				Приемный покой	—
	Для детей рабочих	—		Амбулаторная помощь	—
Имеются ли жилые помещения для рабочих и на сколько рабочих?		—			
Имеется ли харчевая или иная фабричная лавка?		имеется	Взыскиваются ли с рабочих штрафы?		по штрафной книге
Имеется ли потребительное общество?		—	Страхуются ли рабочие от несчастных случаев?		— *

ГАКО, ф. 566, оп. 1, д. 294, л. 5–5 об.
ЦГА УР, ф. Р-534, оп. 1а, д. 165, л. 343–344.

№ 176
РАПОРТ И. О. НАЧАЛЬНИКА ИЖЕВСКИХ ОРУЖЕЙНОГО И СТАЛЕДЕЛАТЕЛЬНОГО ЗАВОДОВ ПОЛКОВНИКА Н.Г. ДМИТРИЕВА-БАЙЦУРОВА В ГЛАВНОЕ АРТИЛЛЕРИЙСКОЕ УПРАВЛЕНИЕ О СОСТОЯНИИ И БЫТЕ РАБОЧИХ ЗАВОДОВ И МЕРАХ ПО ЕГО УЛУЧШЕНИЮ

2 января 1902 г.

Вследствие телеграммы от 3 января с. г. за № 19**, представляя при сем три ведомости** о распределении рабочего времени, числе мастеровых и рабочих по мастерским с указанием величины заработной платы, относительно упомянутых в телеграмме разных заведений и учреждений, состоящих при заводах и касающихся быта рабочих и мер к улучшению быта их, доношу нижеследующее.

Для пользования заболевших рабочих находится при заводах амбулатория и местный военный лазарет на 60 кроватей, а также земская больница на 50 кроватей. Кроме того, согласно п. 32 Положения о найме мастеровых и рабочих в технических артиллерийских заведениях, высочайше утвержденного 31 мая 1897 г., мастеровые и рабочие, своими трудами и усердием принесшие особую пользу заводам, получают за время своей болезни половину примерной поденной платы в течение двух месяцев, с разрешения начальника заводов и до четырех месяцев, а в исключительных случаях — и до одного года и притом в полном размере с разрешения Главного артиллерийского управления.

Заводского потребительного общества нет, но существует сельское общество потребителей, имеющее одну лавку, действующее на основании нормального устава для обществ

* Подпись отсутствует.
** Телеграмма и ведомости в деле не обнаружены.

потребителей; дела этого общества находятся вне влияния и контроля заводской администрации.

При заводах имеются бесплатная читальня и библиотека для отпуска книг рабочим на дома за плату 10 коп. в месяц, читальня и библиотека открыты с 26 мая 1899 г., руководствуются общим уставом для народных читален, утвержденным губернатором; члены совета читальни избираются рабочими и утверждаются губернатором, попечитель совета читальни избирается начальником заводов из числа лиц, состоящих на действительной службе в заводах, и также утверждается губернатором, средства читальни следующие: добровольная подписка всех штатных служащих заводов, учредителей читальни дает в год около 200 руб., рабочие, берущие книги на дом и вносящие за право чтения 1 руб. 20 коп., дают в сумме до 400 руб. в год, субсидия из остатков от канцелярских сумм выдается в размере от 100 до 150 руб.

В 1900 г. с разрешения товарища генерал-фельдцейхмейстера открыты праздничные развлечения для рабочих в казенном свободном помещении, находящемся в 4-м этаже 4-этажного корпуса, по праздникам и воскресным дням в этом помещении устраиваются литературные чтения с туманными картинами и музыкой и примерно 8 раз в год ставятся спектакли. Помещение для этих развлечений вмещает около 450 рабочих и представляется несколько недостаточным по числу рабочих, находящихся в заводах, и по числу желающих пользоваться этими развлечениями.

Денежные средства для устройства этих развлечений состоят из единовременных пожертвований всех штатных служащих в заводах в сумме от 100 до 150 руб. в год., субсидии из остатков от канцелярских сумм — от 200 до 300 руб. в год, сбора с входной платы за спектакли — от 400 до 500 руб. в год и с входной платы на литературные чтения — около 500 руб.

Развлечениями для рабочих заведует комитет из выборных от рабочих и штатных служащих по моему назначению, действующий на основании временных правил, составленных мною и представленных в Главное артиллерийское управление при рапорте от 6 марта 1901 г. за № 1483.

В 1900 г. 25 сентября по уставу, утвержденному министром внутренних дел, открыты 3 похоронные кассы для рабочих по 350 чел. в каждой со взносом каждым из членов, в случае смерти участника, 30 коп. и с единовременной выдачей семейству умершего участника кассы — 90 руб.

В 1901 г. открыта ссудо-сберегательная касса на основании устава, утвержденного военным министром 17 октября 1900 г.

При заводах существует оружейная школа, содержавшаяся на казенный счет, и ремесленная школа, существующая на % с капитала в 88 000 руб., образовавшегося из пожертвований заводских рабочих и коммерческих управителей заводов, открытая в 1886 г. на основании высочайшего повеления и пользующаяся даровым от казны помещением и отоплением. Обе школы комплектуются, главным образом, детьми местных рабочих оружейников, причем ремесленная школа служит как бы подготовительным заведением для оружейной школы, так как лучшие ученики ее в большинстве случаев оканчивают курс оружейной школы.

Кроме этих школ в селении завода существуют:

В специальных средствах завода имеются капиталы: в 29 600 руб., оставленные коммерческим управителем заводов Стандертшельдом, образовавшийся, главным образом, из штрафных денег, из которого выдаются пособия рабочим, состоящим на службе в заводах; около 6000 руб., пожертвованный рабочими и поставщиками заводов на устройство школы пения и музыки для детей рабочих, об учреждении которой испрашивалось мною рапортом от 11 ноября 1900 г. за № 7791.

В селении имеется мужская и женская богадельня на 30 чел., с крайне недостаточными средствами содержания на % с капитала в 7000 руб. и, главным образом, на взносы ижев-

ских волостей в сумме до 600 руб. в год, добровольные пожертвования местных жителей и кружечный сбор.

2-классное мужское училище, содержавшееся на средства земства и Министерства народного просвещения, и земские, и церковно-приходские начальные мужские и женские, а также воскресная школа для взрослых, организованная по инициативе жены гвардии капитана Гермониуса — Н.Ф. Гермониус, состоящая под ее руководством и содержащаяся на добровольные пожертвования.

Обыватели Ижевского завода, как из оружейников рабочих и мастеровых заводов, так равно и служащих в администрации технических заведений и по гражданскому ведомству, крайне стеснены в средствах дать среднее образование своим детям, как мальчикам, так и девочкам. По неимению в селении учителей и отсутствию училищ и прогимназий, в которых могли бы подготовлять детей для поступления в 4-й и 5-й классы гимназий и реальных училищ. Нужные учебные заведения находятся в г. Сарапуле за 60 верст в недостаточном количестве и в г. Перми за 400 верст, так что лица, не имеющие достаточных средств из числа служащих по администрации и из числа старших и младших мастеров и лучших мастеровых, зарабатывающих от 60 до 100 руб. в месяц на семью, принуждены отправлять детей своих для получения среднего образования в малолетнем возрасте на большое расстояние от дома, нести непосильные расходы и при этом все-таки не иметь возможности сносно поместить своих детей в чужих городах за неимением пансионов и общежитий.

Население Ижевского завода состоит из бывших оружейников — казенных рабочих, численность этого населения, мужского и женского пола, не менее 30 000 душ; из этого числа работников, способных к заводским работам, до 8000 чел.; все население питается заработком упомянутого выше числа рабочих и во время приостановки работ на казенных заводах крайне бедствует; семейства рабочих не имеют средств для полного питания и для приобретения необходимой одежды; во время 6-летней приостановки работ на казенных заводах с 1885 г. по 1892 г. население пришло в полную нищету, не имели денег на приобретение сапог, ходили босые или в лаптях. Ижевское население неспособно к земледельческим работам, пахотной землей наделено не было, при освобождении от обязательных работ рабочим были предоставлены их усадьбы, покосы, коими некоторые из них пользовались. В общее пользование всего селения были отведены выгоны и лесной надел в недостаточном количестве, дело о прирезке населению добавочных лесных наделов и покосов находится в производстве, лежит на обязанности Министерства земледелия и государственных имуществ и не относится к функциям деятельности Военного министерства.

К вопросу об устройстве быта бывших казенных рабочих и работающих после освобождения в казенных заводах оружейников относятся заботы по обеспечению семейства оружейников, утративших работников вследствие смерти их от болезней, полученных в заводах, или вследствие потери работоспособности от болезни и продолжительной службы в заводах. Семейства эти и утратившие работоспособность находятся в крайне бедственном положении, во время остановки работ в заводах делаются в полном смысле нищими. Во время усиленных работ существование этих семей поддерживается работой их родственников, во время же остановки работ эта поддержка прекращается, и они лишаются всяких средств к существованию. Число лиц, находящихся в таком положении, как я доносил Главному артиллерийскому управлению, состоит из 550 душ. Заботы об их пропитании и обеспечении должны лежать всецело на Военном министерстве и не могут быть переданы ни частной благотворительности, ни земству, ни сельскому обществу. Военное министерство могло бы немедленно придти на помощь этим семействам, если бы приняло к руководству правила, существующие по этому предмету в Горном ведомстве, о чем уже я неоднократно и ходатайствовал перед Главным артиллерийским управлением.

Таким образом, для устройства быта местного населения возможны и необходимы только следующие меры: 1) дача по возможности больших казенных заказов оружейному и ста-

леделательному заводам; 2) облегчение возможности местным рабочим приискивать себе работу на частных заводах и в казенных учреждениях, например, на железных дорогах. Наиболее радикальной мерой в этом отношении было бы на первое время открытие работ по устройству рельсовых путей для соединения Ижевских заводов с р. Камою с одной стороны и со ст. Чепца Пермь-Котласской железной дороги — с другой; последняя ветка явится полезной и необходимой для соединения Ижевских казенных заводов с Петербургом через Вятку по железной дороге Вятка — Петербург. Свободные рабочие руки, оставшиеся за сокращением работ в казенных заводах, могли бы найти себе заработок в мастерских и по содержанию рельсового пути железных дорог Пермь-Котласской и Петербург-Вятской;

3) открытие в Ижевских заводах приготовительных учебных заведений типа прогимназий мужской и женской;

4) скорейшее издание законоположения об уравнении прав рабочих технических артиллерийских заведений с правами горных рабочих. В особенности Ижевские заводы по характеру своей деятельности относятся к разряду горных заводов, а по исключительно местным условиям в особенности нуждаются в применении к ним правил, узаконенных для горных заводов.

Пункты 2 и 4 я считаю наиболее существенными и потому прошу Главное артиллерийское управление возбудить по ним надлежащее ходатайство.

Приложение: Сведения (3) о рабочих*.

И. д. начальника заводов полковник *[Дмитриев-Байцуров]*

ЦГА УР, ф. 4, оп. 1, д. 3619, л. 1–2 об., 3–4 об.

№ 177
РАПОРТ БЛАГОЧИННОГО ИЖЕВСКИХ ЦЕРКВЕЙ, ПРОТОИЕРЕЯ В. УСПЕНСКОГО ПРЕОСВЯЩЕННЕЙШЕМУ МИХЕЮ, ЕПИСКОПУ САРАПУЛЬСКОМУ О СОСТОЯНИИ ЦЕРКВЕЙ, ДУХОВЕНСТВЕ, ПРИХОЖАНАХ

5 июля 1902 г.

1. О церквах

В Ижевском заводе имеется 3 церкви, из коих одна самостоятельная — Ижевский Александро-Невский собор и 2 другие — приписные к собору — Николаевская и кладбищенская Свято-Троицкая церкви. Как главный храм — собор, так и две другие, приписные к нему, зданием каменные и прочные, внутри весьма благолепные, так как все 3 недавно заново ремонтированы. Но, к сожалению, все 3 церкви в Ижевском заводе вместимостью своею недостаточны по количеству прихожан, к ним принадлежащих, и постройка новых церквей в заводе составляет настоятельную нужду, которая сознается всеми благомыслящими прихожанами, стремящимися, по мере сил своих, удовлетворить этой нужде, что и выразилось в закладке двух новых церквей — одной во имя святого Архистратига божия Михаила[1] в Нагорной стороне завода в 1897 г., другой — во имя Покрова Пресвятой Богородицы[2] в Заречной части завода в 1899 г., каменная кладка которых окончена в прошлом лете. Кроме того, 20 ноября 1899 г. освящена вновь устроенная деревянная церковь над зданием женской церковно-приходской школы, находящейся на окраине завода, чем дана возможность жителям этой окраины удовлетворять свои религиозно-нравственные потребности. Утварью церковною все церкви Ижевского завода снабжены в достаточной мере. Богослужебных книг при каждой церкви имеется полный круг. Ризниц при всех церквах имеется достаточное количество, причем вся она устроена из материи, соответствующей своему назначению, ветхих и раздранных одежд в употреблении не имеется. В Ижевском соборе устроены серебряные, весьма художественной работы, верхние одежды на престол и жертвенник,

* Приложения в деле не обнаружены.

а при двух других церквах имеется не по одному экземпляру верхней одежды на престол, нижние одежды — срачицы сделаны из чистого, белого, льняного полотна и сохраняются в должной чистоте и опрятности. Святые антиминсы во всех церквах заводских целы и хранятся на престолах; между ними нет ни дырявых, ни разодранных, ни посиневших. Святые запасные дары и святое миро имеются в достаточном количестве. Все церкви заводские обнесены извне приличными и прочными оградами, а внутри около солей и в окнах устроены прочные решетки. Кладбище содержится в должной чистоте и опрятности. Состояние церковного письмоводства при ижевских церквах за истекшее полугодие было удовлетворительно. Все церковные документы — метрические, обыскные, приходо-расходные и другие книги записывались своевременно и велись исправно и согласно с правилами отчетности. Описи церковных имуществ, а также каталоги церковных библиотек при ижевских церквах имеются. Церковный архив при Ижевском соборе сохраняется в целости с 1823 г. — года его освящения.

2. О духовенстве

Духовенство Ижевского собора в истекшем полугодии выполняло свои обязанности добросовестно и вело себя вполне благопристойно. Богослужение во всех церквах заводских совершалось по уставу церковному в соборе и кладбищенской церкви каждодневно, а в Николаевской церкви — во все воскресные, праздничные дни, а также по четвергам и субботам каждую неделю и во дни некоторых особо чтимых святых; в Великом же посте богослужение и в Николаевской церкви совершается каждодневно, а в школьной домовой церкви со дня освящения богослужение совершается по всем воскресным и праздничным дням со всенощным бдением на эти дни. В отправлении христианских треб среди своих прихожан все священноцерковнослужители Ижевского собора были исправны и жалоб на неисправность духовенства в исправлении ими своих обязанностей в истекшем полугодии ни от кого не поступало. Нравственное состояние духовенства Ижевского собора стояло в истекшем полугодии на должной высоте, свойственной лицам духовного звания и взаимные отношения между членами причта вообще были удовлетворительны.

3. О прихожанах

Прихожане Ижевского собора по племени разделяются на русских и вотяков, а по сословиям — на разночинцев, купцов, сельских обывателей и крестьян. Все заводское население состоит из русского племени с следующим распределением по сословиям: 1) разночинцев — 176 мужского пола и 199 женского пола, 2) купцов — 115 мужского пола и 123 женского пола, 3) сельских обывателей, проживающих в самом заводе — 13 397 мужского пола и 14 593 женского пола, 4) крестьян русского племени, проживающих в деревнях — 2149 мужского пола и 2175 женского пола и 5) крестьян вотского племени, проживающих в деревнях — 1657 мужского пола и 1706 женского пола, а всего прихожан при Ижевском соборе числится 17 494 мужского пола и 18 796 женского пола. Прихожане Ижевского собора русского племени в православной вере тверды, настроения благочестивого и в большинстве нравственности доброй. Храмы божьи во время совершения в них богослужения посещаются прихожанами заводскими неленостно не только по воскресным и праздничным дням, но и в простые дни нередко собрание молящихся бывает весьма значительное. К сожалению, при этом нужно сказать, что усердному посещению храмов божьих прихожанами по воскресным и праздничным дням немалым препятствиям служат: 1) происходившая по воскресным дням торговля на базарах Ижевского завода, 2) недостаточная вместимость заводских храмов и происходящая отсюда давка и теснота, что особенно ощущается в великие и местно чтимые праздники. Долг исповеди и Святого причастия, за немногими исключениями, исполняется всеми прихожанами, но точно указать количество не бывших у исповеди и Святого причастия за настоящее время невозможно за неготовностью духовных росписей. Кроме усердного посещения храмов божьих, прихожане Ижевского собора охотно принимают в домы свои святые иконы, служат молебны в домах и на проулках во время

крестных ходов, которых в Ижевском заводе бывает немало в году, а мастеровыми, работающими в Ижевских заводах, в каждом цехе, хотя раз в году, принимаются иконы и служатся молебны. Все это несомненно свидетельствует о религиозном настроении прихожан Ижевского собора и о их твердой вере в силу и действенность молитв святой православной церкви. Но при всем этом, знание основных догматов христианской веры и правил христианской нравственности у большинства прихожан Ижевского собора недостаточны и смутны, перемешаны с разного рода суевериями и предрассудками, свойственными простому темному народу, особенно недостаточны и смутны эти знания у православных прихожан вотского племени, как менее развитых, сравнительно с прихожанами русского племени и до настоящего времени крепко придерживающихся обрядов и обычаев прежней своей религии. Нравственное состояние православных прихожан Ижевского собора вообще можно назвать удовлетворительным, хотя уклонений от выполнения христианской нравственности в одной части прихожан замечается больше, чем в другой, что зависит в большинстве случаев от тех жизненных условий, среди которых приходится жить и действовать прихожанам. Так среди прихожан Ижевского собора, проживающих в самом заводе, как народа фабричного, часто поставляемого условиями самой жизни в такое положение, при котором легче и удобнее уклонение от выполнения правил христианской нравственности и такие пороки, которые встречаются как исключение среди деревенских прихожан, например, нарушение супружеской верности (при совместной работе мужчин и женщин в фабрике), расход мужа с женою часто по одному только капризу тещи или свекрови. Но главный порок, отличающий везде фабричного мастерового, есть неумеренное употребление спиртных напитков, под влиянием которых многие и с весьма добрыми качествами души нередко предаются разным порокам, противным не только христианской нравственности, но и гражданским законам, чаще других карающим заводских жителей, например, за драки, буйства, искалечение друг друга и даже убийства в драке и запальчивости. Между некоторыми прихожанами Ижевского собора вотского племени среди других нравственных слабостей и недостатков, свойственных человеческой природе, встречаются 2 порока, особенно противные христианской вере и нравственности: 1) совершение вотяками каждогодно в летнюю пору языческих празднеств, сопровождаемых жертвоприношением разных животных в честь чисто языческих божеств и среди них главного — керемети, тризнами, соединенными с пьянством и разного рода студеяниями, 2) преждевременные, до наступления жениху и невесте совершеннолетия, незаконные сожительства, которых по официальным данным в приходе Ижевского собора значится к данному времени 37 пар. Против этих двух, совершенно противохристианских обычаев вотяков, священноцерковнослужители Ижевского собора борются всеми зависящими от них мерами и средствами, но обычаи эти настолько сильно укоренились среди вотяков, что ни слово убеждения, ни другие меры со стороны причта Ижевского собора не могут заставить вотяков покинуть эти обычаи. К возвышению религиозно-нравственного состояния прихожан Ижевского собора употребляются причтом Ижевского собора следующие меры:

1. Проповедание слова божия с церковной кафедры в форме: а) говорения проповедей и поучений священниками по всем воскресным дням, великим и местно чтимым праздникам по заранее составленному расписанию на каждый год; б) в форме внебогослужебных бесед с прихожанами, которые ведутся по воскресным дням при соборе и Николаевской церкви с 1886 г., тоже по заранее составленному расписанию на каждый год, причем пред началом каждой беседы совершается торжественная вечерня, а беседы сопровождаются общим народным пением общеизвестных молитв и песен церковных; в) в форме частных бесед с прихожанами при крестных ходах со святыми иконами в праздники — Пасхи[3], Крещения Господня[4] и другие местно чтимые дни.

2. Выдача прихожанам книг для чтения из церковной библиотеки, существующей при Ижевском соборе, и продажа оных из открытых при Ижевском соборе и Николаевской цер-

кви книжных складов, из которых продается прихожанам книг религиозно-нравственного содержания каждогодно приблизительно на 150–200 руб. Помимо вышеозначенных мер, употребляемых священноцерковнослужителями Ижевского собора к возвышению религиозно-нравственного состояния своих прихожан, священноцерковнослужители Ижевского собора стараются, по мере сил своих, в своем поведении служить для своих прихожан примером доброй, незазорной жизни. Взаимные отношения между причтом Ижевского собора и прихожанами его вполне миролюбивы. Количество коренных раскольников, состоящих в приходе Ижевского собора, весьма незначительно. Так по официальным данным за прошлый 1901 г. значится 10 душ мужского пола и 9 женского пола австрийского лжесвященства, да и те проживают не в заводе, а в дер. Русский Вожой, в самом же заводе в приходе Ижевского собора раскольников нет, так как все раскольники австрийской лжеепархии, проживающие в Ижевском заводе, указом Вятской духовной консистории от 14 декабря 1842 г. перечислены к Ижевской единоверческой церкви[5] и пишутся в документах сей церкви. По документам последней за 1901 г. значится раскольников, проживающих в Ижевском заводе, 41 мужского пола и 28 женского пола, на самом деле число раскольников, проживающих в Ижевском заводе, с полной вероятностью нужно полагать, несколько больше вышеуказанного числа, так как некоторые из них, как временно проживающие в заводе на квартирах наемных и не имеющие никаких сношений ни с православною, ни с единоверческою церквами, остаются как для православных, так и для единоверческого пастырей духовных неизвестными. Что число их больше и может быть значительно официально показанного числа по документам единоверческой церкви, это подтверждается уже и тем, что раскольники, проживающие в Ижевском заводе, имеют своего лжеиерея австрийского лжесвященства и даже устроили свою церковь в доме одного из местных раскольников, где, ничтоже сумняся, совершают богослужение и даже литургию, о чем мною и было донесено преосвященнейшему Никодиму, бывшему епископу Сарапульскому, рапортом от 18 мая 1899 г. за № 188 с представлением полицейского осмотра сей церкви. Уклоняющихся в раскол и состоящих в приходе Ижевского собора значится по документам за 1901 г. 41 мужского пола и 28 женского пола, но это незначительное количество с каждым годом постепенно уменьшается. При таком незначительном количестве раскольников и уклоняющихся в раскол, состоящих в приходе Ижевского собора, с уверенностью можно сказать, что раскол не имеет никакого влияния на православных прихожан Ижевского собора, которые остаются неизменно тверды в православии и среди них не было ни одного случая совращения в раскол. Напротив из раскола было присоединено в течение 1-й половины сего 1902 г. к православной церкви — 1 мужского пола и 2 женского пола. Для ослабления раскола и утверждения православного населения в истинах веры православной в приходе Ижевского собора ведутся противораскольнические собеседования каждогодно по заранее составленному расписанию миссионером священником Петром Трапицыным при участии и содействии священников Ижевского собора. Молодое поколение заводское относится к расколу далеко уже не с таким сочувствием и фанатизмом, как старики, и не чуждается уже православной церкви и православного духовенства.

О состоянии народного образования в Ижевском благочинии будет донесено Вашему преосвященству за 2-е полугодие.

Вашего преосвященства нижайший послушник,
благочинный протоиерей *Василий Успенский*

ЦГА УР, ф. 245, оп. 1, д. 2372, л. 63–67 об.

АРХИВЫ УДМУРТИИ

№ 178
ПРИКАЗ ПО ВОЕННОМУ ВЕДОМСТВУ ОБ УЧРЕЖДЕНИИ ПРИ ИЖЕВСКИХ ОРУЖЕЙНОМ И СТАЛЕДЕЛАТЕЛЬНОМ ЗАВОДАХ ШКОЛЫ ХОРОВОГО ПЕНИЯ И ОРКЕСТРОВОЙ МУЗЫКИ

21 ноября 1902 г.

Военный совет по представлению Главного артиллерийского управления журналом 3 октября сего года положил:

1. Учредить на собранные пожертвования при Ижевских заводах школу хорового пения и оркестровой музыки, согласно прилагаемому при сем проекту положения*, с присвоением ей наименования «Школа хорового пения и оркестровой музыки в память императора Александра III, основанная на пожертвования мастеровых и рабочих Ижевских оружейного и сталеделательного заводов».

2. Капитал, пожертвованный на учреждение этой школы, причислить отдельною новою статьею к специальным средствам Главного артиллерийского управления под наименованием: «капитал, пожертвованный мастеровыми и рабочими Ижевских оружейного и сталеделательного заводов на учреждение школы хорового пения и оркестровой музыки в память императора Александра III».

3. В виде временной меры предоставить на 3 года комитету, заведующему школою назначать большинством голосов с наиболее обеспеченных учеников небольшую плату за уроки, не превышающую действительных расходов школы на обучение учеников, с тем, чтобы наивысший размер этой платы ежегодно устанавливался комитетом пред началом занятий, а самая плата во всяком случае не превышала действительного, определяемого на основании годовых отчетов расхода школы на каждого ученика. По истечении трех лет предоставить Главному артиллерийскому управлению войти в установленном порядке о соответственном дополнении положения о школе.

Пункт 1-й сего положения Военного совета и положение о школе хорового пения и оркестровой музыки при Ижевских оружейном и сталеделательном заводах высочайше утверждены 25 октября сего года.

Объявляю об изложенном по военному ведомству для сведения и надлежащего, кого касается, руководства и исполнения.

Военный министр генерал-адъютант *Куропаткин*

ЦГА УР, ф. 4, оп. 1, д. 3506, л. 172.

* Положение в деле имеется, но не публикуется.

АРХИВЫ УДМУРТИИ

№ 179
ОТЧЕТ КОМИТЕТА О ПРИХОДЕ И РАСХОДЕ СРЕДСТВ НА ПРОВЕДЕНИЕ ПРАЗДНИЧНЫХ РАЗВЛЕЧЕНИЙ РАБОЧИХ ИЖЕВСКИХ ЗАВОДОВ ЗА 1902 г.

[Не ранее 1 января 1903 г.]*

Приход денег:	руб.	коп.
1. К 1 января 1902 г. состоит	26	77
2. За билеты на спектакли	620	55
3. За генеральные репетиции	140	41
4. За вход на чтения	142	54
5. За вход на духовный концерт	28	15
6. Пожертвовано штатными служащими	53	50
7. Доход от чайного буфета	24	88
Итого	**1036**	**80**

Расход денег:	руб.	коп.
1. На покупку картин	163	85
2. На устройство чтений	9	—
3. На устройство спектаклей	149	96
4. На угощение любителей и певчих в спектаклях и репетициях	137	16
5. За входные билеты	22	85
6. На устройство сцены	166	31
7. Уплачено за игру хора военной музыки	58	—
8. Капельмейстеру за игру хора заводского оркестра (25%)	14	50
9. Почтовых расходов	—	64
10. Марки для оклейки входных билетов в пользу учреждений ведомства императрицы Марии	41	48
11. Устройство вечера для участвующих	75	27
12. Канцелярские припасы	—	70
Итого	**839**	**72**

Итого к 1 января 1903 г. поступило — 1036 руб. 80 коп.

В расходе — 839 руб. 72 коп.

Капитал развлечений наличными — 197 руб. 8 коп.

*Примечание**: В 1902 г. чтения с туманными и живыми картинами (14) посетило 3989 чел., спектакли с генеральными репетициями (14) посетило 7209 чел.; всего — 11 198 чел., духовный концерт — 1, литературный вечер в память Гоголя (бесплатно) — 1. Со дня открытия 19 ноября 1900 г. по 29 декабря 1902 г. состоялось 37 чтений с туманными и живыми картинами и 24 спектакля. Посетило чтения 13 154 чел., спектакли — 12 175 чел., всего — 25 329 чел.*

Председатель комитета гвардии штабс-капитан***

Члены: *Н. Соколов, И. Пузанов, М. Терентьев, В. Ведерников* и др.****

Делопроизводитель комитета штабс-капитан *Викторов*

ЦГА УР, ф. 4, оп. 1, д. 3506, л. 180 об.–181.

* Датируется по заголовку документа.
** Примечание документа.
*** Подпись неразборчива.
**** Всего 13 подписей.

№ 180

РАПОРТ ИНСПЕКТОРА ВОЕННО-МЕДИЦИНСКОГО УПРАВЛЕНИЯ КАЗАНСКОГО ВОЕННОГО ОКРУГА ДЕЙСТВИТЕЛЬНОГО СТАТСКОГО СОВЕТНИКА КОЛОДЕЗНИКОВА ГЛАВНОМУ АРТИЛЛЕРИЙСКОМУ УПРАВЛЕНИЮ О НЕУДОВЛЕТВОРИТЕЛЬНОМ САНИТАРНОМ СОСТОЯНИИ ИЖЕВСКИХ ЗАВОДОВ

25 июля 1905 г.

Во время санитарного осмотра Ижевских заводов я должен был прийти к заключению, что как служащие, так и рабочие во врачебном отношении далеко не имеют того обеспечения, которое бы для них желательно.

1. При самом заводе не было приемного покоя для подачи первоначальной помощи в несчастных случаях.

2. Хотя в настоящее время и подготовляется во дворе завода маленький деревянный дом для приемного покоя, но он едва ли в состоянии будет обслуживать дело в достаточной мере, потому что медицинский персонал завода слишком мал для такого огромного учреждения, в котором работает 13 136 чел. с женщинами и подростками. Врачей на заводе в настоящее время только 3 при лазарете на 60 кроватей. Предназначенное для приемного покоя здание слишком мало, если принять во внимание, что тут же будет и амбулатория, которая дает до 200 посещений в день, а лазарет отстоит от завода версты на 2, в горе. Между тем, возможность несчастий с людьми представляется каждую минуту не только в таких отделениях, как сталелитейное с мартеновскими печами, и в отделении, где приготовляются из раскаленной стали шрапнельные стаканы, но и в таком, по-видимому, невинном столярно-токарном отделении, где делаются ложи для ружья.

3. Количество кроватей для такого учреждения (60) слишком мало, применительно к ст. 497 кн. XVI здесь должен быть лазарет на 420 кроватей, притом с акушерско-гинекологическим и детским отделением.

4. Соответственно этому числу кроватей должен быть увеличен и медицинский персонал, подобно, например, штату сводных госпиталей военного времени.

5. Приемный покой при заводе должен иметь особый персонал из трех врачей с тем, чтобы врачи могли справляться добросовестно с обширной амбулаторией в 200 чел., а фельдшера имели бы очередное суточное дежурство. Необходимость здесь особого персонала оправдывается еще тем, что в настоящее время изданы правила приема на заводы более строгие, чем правила для приема на военную службу, и правила об обязательстве обеспечить подвергшихся увечью, вследствие чего врачам придется вести немалую переписку об освидетельствовании здоровых, освобождаемых от работ во время легких болезней, и людей, уже подвергшихся изувечению.

6. Нынешнее здание лазарета — деревянное, старое, даже для 60-ти кроватей не имеет законного квадратного и кубического пространства. Так, в одной палате обозначено 20 куб. саж., между тем как на самом деле оказалось 17. Очевидно при измерении брали в расчет всю высоту, а не 12 футов, как того требует ст. 47 приказа Военного ведомства 1894 г. № 70. Построено здание несоответственно лечебному заведению: многие палаты прохладные, слишком мелки, вследствие чего кровати стоят не в надлежащем гигиеническом и эстетическом порядке; проходы между ними тесны. Ванные комнаты, аптека с материальною, кухня, цейхгаузы — тесны, вследствие чего полную чистоту содержать невозможно. В аптеке нет аппарата для приготовления дистиллированной воды. Привозят воду из химической лаборатории завода. Нет ни химического, ни бактериологического кабинета; не видел я и кабинета для врачей, где бы можно делать медицинские совещания, ибо нет и места для них. Баня и прачечная в одном маленьком здании, тесная, мала, плохо оборудована. Заразное отделение в отдельном здании через площадь от главного. Оно имеет отдельную кухню, покойницкую, прачечную и помещение для служителей; разделено на несколько комнат с

АРХИВ УДМУРТИИ

отдельными ходами из сеней, но имеет низкие потолки и поэтому едва ли дает законное кубическое содержание для предположенных 10 кроватей. Единственно хорошо выстроена инженерным ведомством дезинфекционная камера. Одним словом, необходимо теперь же или расширить здания, или нанять еще соседние, частные, а для будущего большого лазарета построить новое, сообразно современным требованиям науки.

7. О недостатках хозяйственных (бедность в инвентаре мягких и твердых вещей, отсутствие клейм и прочее и прочее) мною лично сообщено начальнику завода полковнику Савостьянову, и все будет устроено.

Донося об этом, прошу Главное артиллерийское управление не признает ли оно возможным ходатайствовать об удовлетворении всех вышеизложенных нужд Ижевских заводов.

К сему присовокупляю, что вместе с сим мною донесено Главному военно-медицинскому управлению и командующему войсками Казанского военного округа.

Подлинный подписал окружной военно-медицинский инспектор, действительный статский советник Колодезников и скрепил делопроизводитель из врачей коллежский советник Попов.

На копии написано: с подлинным верно:
делопроизводитель из врачей коллежский советник *Попов*

ЦГА УР, ф. 4, оп. 1, д. 3859, л. 34–35.

№ 181
ОТЧЕТ КОМИССИИ ПО СБОРУ ПОЖЕРТВОВАНИЙ НА ВОЕННЫЕ НУЖДЫ ПО ИЖЕВСКИМ ОРУЖЕЙНОМУ И СТАЛЕДЕЛАТЕЛЬНОМУ ЗАВОДАМ ЗА ПЕРИОД С 1 ФЕВРАЛЯ 1904 г. ПО 1 СЕНТЯБРЯ 1905 г.

31 августа 1905 г.

От кого поступили	Куда назначены						Всего	
	В Красный Крест[1]		В инвалидный капитал для семейств убитых и раненых воинов в войну с Японией[2]		На усиление флота			
	руб.	коп.	руб.	коп.	руб.	коп.	руб.	коп.
От сталеделательного завода								
1. Сталелитейная	894	42	841	09	—	—	1735	51
2. Прокатная	33	33	2486	20	—	—	2519	53
3. Молотовая	740	37	—	—	713	81	1454	18
4. Сверлильно-токарная	1989	55	2355	83	4201	13	8546	52
5. Проволочная	19	61	—	—	471	81	491	42
6. Ремонтная	—	—	—	—	960	27	960	27
7. Очистка стали	527	73	—	—	—	—	527	73
8. Кирпичная	147	85	—	—	—	—	147	85
9. Контора и лаборатория	171	85	30	49	202	41	404	75
10. Тигельная	50	67	—	—	—	—	50	67
От оружейного завода								
1. Ствольная	—	—	—	—	1900	71	1900	71
2. Ствольно-коробочная	—	—	305	27	281	80	587	07
3. Кузнечная	528	15	446	83	98	40	1073	38
4. Замочная	2470	34	—	—	—	—	2470	34
5. Магазинно-коробочная	359	78	440	67	316	39	1116	84

АРХИВЫ УДМУРТИИ

От кого поступили	Куда назначены						Всего	
	В Красный Крест[1]		В инвалидный капитал для семейств убитых и раненых воинов в войну с Японией[2]		На усиление флота			
	руб.	коп.	руб.	коп.	руб.	коп.	руб.	коп.
6. Штыковая	926	58	—	—	—	—	926	58
7. Ложевая	1625	56	—	—	—	—	1625	56
8. Центральная электрическая станция	—	—	445	38	30	37	475	75
9. Архитекторская	35	12	—	—	—	—	35	12
10. Инструментальная	127	46	181	90	80	63	389	99
От Управления заводов								
1. Офицерский заемный капитал 2. Штатные служащие	989	16	141	74	4391	84	5522	74
3. Заводской магазин, чертежники и писари управления и хозяйственного комитета	—	—	9	64	231*	91	241	55
4. Заводские служащие, передавшие отдельно пожертвования	8	62	—	—	69	72	78	34
	11646	15	7685	05	13951	20	33282	40

Удостоверяем, что показанные в сем отчете суммы, пожертвованные на военные надобности во время войны с Японией, штатным составом, вольнонаемными служащими, мастеровыми и рабочими Ижевских заводов по сличении с ведомостями, данными мастерскими и управлением заводов, и приходными документами, оказались верными и поступившими по назначению, а именно: 11 646 руб. 15 коп. переданы в Ижевский местный комитет Российского общества Красного Креста; 7685 руб. 5 коп. сданы в Ижевское уездное казначейство для отсылки в Александровский комитет о раненых для зачисления в капитал на семейства раненых и убитых воинов в войну с Японией; 13 921 руб. 20 коп.* отправлены в высочайше утвержденный комитет по усилению военного флота.

Из числа 11 646 руб. 15 коп., пожертвованных на Красный Крест, употреблено на заготовку лазаретных одежды и белья для раненых воинов 3497 руб. 91 коп., а остальные 8148 руб. 24 коп. отправлены в Главное управление Красного Креста.

На сумму 3497 руб. 91 коп. вместе с пожертвованными для этой цели вещами и материалами заготовлено и отправлено в склады: наволочек верхних — 402 шт., нижних — 150, тюфячных — 200, простынь — 500, одеял летних — 100, теплых — 102, халатов летних — 50, теплых — 50, поясов для халатов — 50, туфель — 100 пар, шапок (больничных колпаков) — 50, косынок хирургических — 151, рубах — 959, кальсон — 937, полотенец — 455, салфеток — 100, платков носовых — 351, чулок и носков — 1190 пар, портянок — 854 пары, сапог — 80 пар, валенок — 33 пары, полушубков — 22, шапок — 70, варежек и перчаток — 236 пар, фуфаек — 300, рубах суконных — 20, брюк — 20, набрюшников — 302, бинтов — 27, ниток — ⅛ ф. и 35 мотков, мыла обыкновенного — 4 ½ ф. и 6 кусков, туалетного — 24 куска, кисетов — 376, кисетов с подарками — 110, табаку — 15 ⅞ ф., бумаги курительной — 5 десятков, сахару — 4 ½ ф., чаю — 4 ½ ф., подарков — 7 ящиков и 2 пакета, гильз — 1 ящик, шарфов шерстяных — 3, ваты гигроскопической — 5 ф., древесной — 5 ф., сулемовой марли — 1 пакет, шлемов вязаных — 6 шт. и книг — 18 экз. Кроме того, осталось в Ижевском местном комитете Красного Креста: наволочек — 5, простынь — 7, рубах — 11, кальсон — 25, носков и чулок — 15 пар, холста — 195 аршин, полотенец — 41, бязи — 4 ½ аршина, котомок — 1, мешков — 1, полушубков — 5, варежек — 31 пара, шерсти — 7 ф., портянок — 58 пар, фу-

* Так в документе, в вышеприведенной таблице числится 13 951 руб. 20 коп.

фаек — 4, валенок — 1 пара, овчин — 1, тесьмы белой — 32 ½ мотка, ситцу — 4 ½ аршина, тику — 3 аршина и ниток — 3 мотка.

Председатель поверочной комиссии полковник *Гермониус*
Члены: *Н. Поляков, И. Демидов*, губернский секретарь *Бабушкин*, *А. Тетерин, И. Белослудцев*

ЦГА УР, ф. 4, оп. 1, д. 3756, л. 171.

№ 182
ПОЯСНИТЕЛЬНАЯ ЗАПИСКА И. Д. АРХИТЕКТОРА ЗАВОДА ВОЕННОГО ИНЖЕНЕРА КАПИТАНА Р.Р. КОЛЧИНА НА ПЕРЕУСТРОЙСТВО ДЕРЕВЯННОГО ВОДОПРОВОДА В ЗАРЕЧНОЙ ЧАСТИ ЗАВОДСКОГО ПОСЕЛКА

20 сентября 1905 г.

В настоящее время вода доставляется из ключей по деревянной трубе, которая пришла в ветхость, вследствие чего только часть воды достигает водоразборных баков и та, протекая по деревянным старым трубам, не может быть признана вполне удовлетворительной для питья. Ключи с течением времени от засорения и ветхости ограждающих деревянных сооружений только отчасти попадают в общую трубу, частью же нашли себе свободный выход.

При измерении количества воды в единицу времени из общей водопроводной трубы у ключей оказалось, что в одну секунду источники дают 0,065 фута, что составляет в 24 часа около 13 000 ведер. Предполагая потери от несовершенного устройства водопровода в 33%, водоносная мощность выразится около 20 000 ведер или 8500 куб. футов в сутки. Водоносные ключи предположено перехватить водосборной галереей и собранную воду направить самотоком по чугунной трубе к водоразборным бакам по Казанской ул. с ответвлением по Ажимову и Маслову переулку, а также в заводской двор*. Поставить около баков водоразборные краны, такой же кран поставить в заводском дворе и устроить бетонный открытый резервуар емкостью 500 ведер для постоянного запаса воды.

Диаметр труб чугунных принять 4 дюйма**.

Разборка старого водопровода, как принадлежащего Заречной волости, не исчислена.

И. д. архитектора заводов военный инженер капитан *Колчин*

ЦГА УР, ф. 4, оп. 1, д. 3845, л. 30–30 об.

№ 183
РАПОРТ САРАПУЛЬСКОГО ИСПРАВНИКА ЛЮМИНАРСКОГО ВЯТСКОМУ ГУБЕРНАТОРУ О ДЕМОНСТРАЦИИ В ИЖЕВСКОМ ЗАВОДЕ

25 октября 1905 г.
Секретно

Ижевский полицейский пристав рапортом от 22 сего октября за № 140 донес, что того же числа в час дня собравшаяся в заводе в 5-й ул. Ижевско-Заречной волости толпа народа до 200 чел., вскоре увеличившейся при переходе в Ижевско-Нагорную волость до тысячи или более человек, с двумя красными флагами, навешенными в виде церковных хоругвей на шесты, с надписями на одном из флагов: «Свобода» и на другом: «Да здравствует политическая свобода», подойдя к собору, первоначально пропела «Боже, царя храни», а участвовав-

* Для осмотра водопровода предположены на расстоянии приблизительно 250 саж. один от другого смотровые бетонные колодцы с внутренним диаметром 1,5 аршина с двумя железной и деревянной крышками. Места расположения колодцев указаны на чертеже. — Примечание документа. Чертежи в деле имеются, но не публикуются.

** Для осмотра галереи и возможной очистки ее при засорении предположено отделять половину ее опускным железным щитом, направляя воду во время чистки в холостую трубу. — Примечание документа.

ший в демонстрации загримированный учитель Александр Михайлов Березин, будучи поднят товарищами на плечах кверху, сказал народу речь о цели устроенного им торжества и значении политической свободы, затем тут же бывший Андрей Алексеев Маргазов разбросал народу до 100 шт. приблизительно листков «Марсельезы» [1], отпечатанных на гектографе, после чего вся толпа, прокричав «Ура», с пением «Марсельезы»и разных песен, прошла по Троицкому проулку до 8-й ул., откуда по Коньшину проулку до Береговой ул., а с последней часа в 4 вечера разошлась по домам. Кроме означенных лиц принимали участие в демонстрации: Александр Осипов Мордвин, Павел Павлов Глейзер, Григорий Федосеев Митрошин, Василий Васильев Максимов, Иван Данилов Соковиков, обращавшиеся по очереди к народу с речами о значении политической свободы; Николай Куприянов Семенов, Михаил и Алексей Петровы Федуловы, Александр Михайлов Брылов, помощник лесничего Григорий Иванов Гонин, Николай Михайлов Виноградов, которые несли по очереди флаги и в числе их было много учителей и учительниц. Причем Митрошин, увлекшись ораторствованием, позволил себе обличить государя императора и многих высших сановников в убийствах, грабежах и насилиях, крича: «Долой самодержавие, да здравствует политическая свобода», а Максимов, назвав полицию царскими лакеями и наушниками, упрекнул заводоуправление и начальника заводов в несправедливости и утайке каких-то распоряжений правительства, касающихся быта рабочих и тотчас же намерен был требовать для личных объяснений начальника заводов, но, не получив поддержки со стороны толпы, оставил до другого раза. О чем приставом донесено прокурору Сарапульского окружного суда и его товарищу, сообщено начальнику Вятского губернского жандармского управления с препровождением одного экземпляра «Марсельезы» и его помощнику.

О вышеизложенном доношу Вашему превосходительству и докладываю, что хотя население завода в большинстве и несочувственно как будто отнеслось к демонстрации, но тем не менее в настроении населения усилилось возбуждение к волнению, вызванное дерзостью демонстрантов, задевающих самодержавие, и опасением прекращения работ в случае возникновения беспорядков.

Исправник *Люминарский*

ГАКО, ф. 582, оп. 146, д. 234, л. 9–9 об.
ЦГА УР, ф. Р-534, оп. 1а, д. 178, л. 120–121.

№ 184
РАПОРТ НАЧАЛЬНИКА ЗАМОЧНОЙ МАСТЕРСКОЙ Ф.Ф. ЛАНГГАУЗА ПОМОЩНИКУ НАЧАЛЬНИКА ПО ИЖЕВСКОМУ ОРУЖЕЙНОМУ ЗАВОДУ О БЕСПОРЯДКАХ СРЕДИ РАБОЧИХ ВО ВРЕМЯ МОЛЕБНА ПО СЛУЧАЮ ОБНАРОДОВАНИЯ МАНИФЕСТА ОТ 17 ОКТЯБРЯ[1]

27 октября 1905 г.

Рабочие вверенной мне мастерской 24 октября обратились ко мне с просьбой разрешить им отслужить 25 октября благодарственный молебен по случаю обнародования высочайшего Манифеста от 17 октября с. г.

Я охотно изъявил свое согласие на их ходатайство, вследствие чего с согласия духовенства молебен был назначен на 25 октября в 9 час. утра. Придя в мастерскую 25-го, я заметил, что в мастерской много рабочих из других мастерских. Зная, что среди некоторых рабочих других мастерских есть антиправительственное брожение, я попросил лиц, не служащих во вверенной мне мастерской, удалиться, но так как в это время молебен начался, то я не мог проследить удалились ли посторонние рабочие или нет. Во время погружения Святого креста и молитвы «Спаси, Господи, люди твоя» северная дверь мастерской отворилась, и рабочие, не принадлежащие к составу вверенной мне мастерской, частью войдя в мастерскую,

частью оставшись на лестнице, запели революционную песню, слова которой я разобрать за общим смятением не мог, послышалось только, что-то вроде «Дружно, товарищи…»*.

Когда первое смятение прошло и рабочие вверенной мне мастерской поняли что произошло, то большинство из них дружно подхватили слова святой молитвы, заглушив своим пением пение безобразников, и молебен благодаря этому окончился благополучно. Ворвавшиеся так дерзко в мастерскую посторонние рабочие еще до окончания молебна разошлись.

Указать кто именно был среди этих рабочих я не могу, так как никто из рабочих вверенной мне мастерской их не знает, а может быть и, зная, боятся назвать, опасаясь мести. Некоторые впрочем указывают, что толпа ворвавшихся безобразников была под главенством рабочего инструментальной мастерской Максимова и рабочего механической мастерской Леонтьева. Но я этого не видел, так как стоял среди молящихся рабочих и пока мне удалось пробраться к двери — там уже никого не было.

Об изложенном довожу до сведения Вашего высокоблагородия.

Коллежский асессор *Ф. Лангауз*

ЦГА УР, ф. 4, оп. 1, д. 3864, л. 425–425 об.

№ 185
ЗАЯВЛЕНИЕ УЧЕНИКОВ ИЖЕВСКОЙ ОРУЖЕЙНОЙ ШКОЛЫ ВОЕННОМУ МИНИСТРУ С ТРЕБОВАНИЯМИ УЛУЧШЕНИЯ ИХ ЭКОНОМИЧЕСКОГО И ПРАВОВОГО ПОЛОЖЕНИЯ[1]

[Не ранее 13 ноября 1905 г.]**

Испытав все способы добиться улучшения крайне тяжелого, как экономического, так и правового положения, мы, ученики Ижевской оружейной школы, доводим до вашего сведения, что не начнем занятий до исполнения нижеследующих наших требований.

В дополнение к поданному нами 13 ноября сего года краткому прошению*** в Главное артиллерийское управление считаем нужным добавить следующее:

Мы просим преобразовать Ижевскую оружейную школу в средне-техническое артиллерийское училище с нижеследующими правами для окончивших полный курс наук в означенном училище:

а) поступать без экзамена во все высшие технические учебные заведения, как военные, так и светские, б) по службе — право чинопроизводства через каждые 3 года, в) по материальному обеспечению — оклад жалованья, подъемные, квартирные, столовые и т. д., одинаковые со строевыми офицерскими чинами.

Для лиц, оканчивающих курс в настоящей оружейной школе и окончивших ее ранее: а) право продолжать образование в проектируемом выше училище, б) по службе — звание кандидата на 1-й классный чин и право чинопроизводства чрез каждые 3 года, не ожидая вакансии, в) изъятие оружейных мастеров из подчинения строевым офицерам, заведующим оружием и свобода деятельности в пределах оружейного дела; г) по материальному обеспечению — увеличение оклада жалованья до 500 руб. и выдача квартирного довольствия, одинакового со строевыми офицерскими чинами, д) увеличение прогонных до 6 коп. с версты, суточных — до 1 руб. 50 коп., право проезда во 2-м классе.

Для учащихся в настоящее время в школе:

а) увеличение содержания до 15 руб. в месяц, б) передача ученической библиотеки в заведывание учеников с правом иметь в ней все цензурные книги, в) право пользоваться

* Отточие документа.

** Датируется по содержанию документа.

*** Прошение в Главное артиллерийское управление в деле не обнаружено.

всеми книгами фундаментальной библиотеки, г) введение в курс наук преподавания гимнастики, золочения, серебрения, чернения и ознакомление со всеми производствами оружейного дела на заводе, д) свободное посещение заводских мастерских, е) отделение мастерской оружейной школы от мастерской ремесленной школы, ж) оборудование оружейной мастерской достаточным количеством станков и ручного инструмента.

Подлинное подписали: *Александр Замостоцкий, Сергей Петров, Иван Козлов, Петр Антропов, Александр Степанов* и др.*

ЦГА УР, ф. 4, оп. 1, д. 3861, л. 8–9.

№ 186
ПОКАЗАНИЕ НАЧАЛЬНИКА ЗАМОЧНОЙ МАСТЕРСКОЙ КОЛЛЕЖСКОГО АСЕССОРА Ф.Ф. ЛАНГГАУЗА О БЕСПОРЯДКАХ СРЕДИ РАБОЧИХ МАСТЕРСКОЙ ПО ПОВОДУ НОВЫХ РАСЦЕНОК

30 ноября 1905 г.

Утром 26 ноября 1905 г., придя в контору замочной мастерской, я едва успел подписать текущие бумаги, как ко мне пришли выборные от мастеровых и заявили, что все рабочие замочной мастерской остались очень недовольны только что объявленной им мастерами вновь добавленной расценкой, находя добавку ничтожной, и что рабочие считают, что наименьший годовой заработок каждого рабочего должен быть в 360 руб., чего по новым расценкам на многих переходах заработать нельзя. Я объяснил выборным, что добавку я сделал в пределах, мне разрешенных, что расценка эта еще не утверждена, а только пока предположена, но что во всяком случае она не может быть мною увеличена до требуемой ими наименьшей нормы в 360 руб. годового заработка рабочего без разрешения на то моего начальства, и что я доложу начальству их заявление и претензию. Выборные просили меня, чтобы я вышел в мастерскую и объявил это мое объяснение рабочим, так как они волнуются. На это я ответил выборным, что я сейчас же пойду с докладом к помощнику начальника по оружейному заводу полковнику Васильеву[1] и попрошу его прийти в мастерскую для объяснения с рабочими, так как расценки зависят больше от него, чем от меня, почему он и ответ рабочим может дать более положительный, чем я.

Выборные ушли, а я пошел с докладом к полковнику Васильеву, которого застал в канцелярии и доложил ему, что рабочие вверенной мне мастерской неспокойны, так как недовольны сделанной прибавкой расценки, и что они требуют увеличения ее до указанной ими нормы, почему я прошу полковника пожаловать в мастерскую для объяснения с рабочими. Полковник Васильев, желая предупредить об этом начальника заводов и полагая, что он застанет его в ствольно-коробочной мастерской, где также были неспокойны рабочие, предложил мне пойти с ним в эту мастерскую, чтобы доложить начальнику заводов о требовании рабочих вверенной мне мастерской.

Придя в ствольно-коробочную мастерскую, мы начальника заводов там не нашли. В это время прибегает мальчик из конторы замочной мастерской и докладывает, что рабочие остановили приводы в мастерской, оставили работы, собрались толпой и требуют меня. Я вторично просил полковника Васильева пожаловать в замочную мастерскую для объяснения с рабочими, так как я ничего положительного как обещать им, так и отказать не могу. Полковник Васильев не нашел возможным пойти немедленно вместе со мной в замочную мастерскую, а пошел в механическую, так что я пошел один.

Придя в мастерскую, я застал приводы остановленными и посредине мастерской собравшихся рабочих, не могу сказать всех, потому что часть их оставалась у своих станков и верстаков.

* Всего 125 подписей.

Войдя в средину толпы я обратился к рабочим со следующими словами: «Господа, ваши выборные передавали мне, что вы остались недовольны сделанной прибавкой расценки, находя ее малой. Я добавил вам столько, сколько мне было это разрешено. Больше добавить за некоторыми исключениями я не имею права без разрешения начальства. Сейчас придет помощник начальника заводов, а потом может быть и начальник заводов, вы им и объясните ваши желания, и если они найдут возможным исполнить их, то я с удовольствием добавлю, сколько будет разрешено. Теперь же, пожалуйста, успокойтесь и принимайтесь за работу, а когда придет начальство, то тогда и соберетесь для объяснений».

Молчание. Только вдруг раздается с левой стороны от меня голос, и я услышал приблизительно следующее: «Товарищи! Сейчас начальник мастерской г. Ланггауз объяснил нам, что он не может нам добавить расценку без разрешения начальства сверх того, что им теперь нам добавлено. Но что же нам добавлено? Какие-то жалкие гроши, это какая-то насмешка над нами. Нет, товарищи! До сего времени мы просили увеличения расценки, над нами насмеялись, теперь мы будем требовать увеличения расценки! Начальник мастерской предложил нам успокоиться, разойтись по местам и приниматься за работу. Нет, товарищи! Этого мы не сделаем, за работу не примемся, а так как начальник мастерской отказал нам исполнить наше требование увеличить расценку, то такого начальника нам не надо! Верно, товарищи?!».

Со всех сторон раздались голоса: «Не надо! Не надо!». Вышеприведенную речь к рабочим держал рабочий Михайлов, молодой человек, сравнительно недавно поступивший на службу в мастерскую.

Будучи страшно взволнован и оскорблен столь неожиданным для меня оборотом речи, я снял фуражку, поклонился рабочим, поблагодарил за оценку моего свыше 20-летнего служения в заводе, простился и ушел из мастерской, так как волнение как толпы рабочих, так и мое были столь велики, что оставаться в мастерской было невозможно.

О случившемся мною было доложено словесно как полковнику Васильеву, с которым встретился в инструментальной мастерской, так и начальнику заводов, с которым я встретился, уходя из завода, будучи совершенно больным.

Подлинное подписал: начальник мастерской,
коллежский асессор *Ланггауз*

С подлинным верно: столоначальник, коллежский асессор *Мышкин*

ЦГА УР, ф. 4, оп. 1, д. 3860, л. 9–10 об.

№ 187
ПЕТИЦИЯ МАСТЕРОВЫХ И РАБОЧИХ И. Д. НАЧАЛЬНИКА ИЖЕВСКИХ ОРУЖЕЙНОГО И СТАЛЕДЕЛАТЕЛЬНОГО ЗАВОДОВ П.М. САВОСТЬЯНОВУ ОБ УЛУЧШЕНИИ УСЛОВИЙ ТРУДА И ПОВЫШЕНИИ ЗАРАБОТНОЙ ПЛАТЫ[1]

[Не позднее 2 января 1906 г.]*

Несправедливость начальников мастерских, мастеров и прочих власть имеющих, ожидаемая не в далеком будущем безработица, дороговизна всех жизненных продуктов и другие факты, заставляют всех нас, мастеровых и рабочих вверенного Вам завода, настойчиво просить Ваше высокоблагородие о нижеследующем:

1. Ходатайствовать о признании высшей властью существующих в заводе и известных Вам выборных депутатов от мастеровых и рабочих для заявления пред администрацией заводов всех ходатайств о нуждах мастеровых и рабочих и о назначении им платы от казны в размере их заработка за дни, посвященные нуждам мастеровых и рабочих. В таком хода-

* Датируется по рапорту и. д. начальника Ижевских заводов полковника П.М. Савостьянова в Главное артиллерийское управление от 2 января 1906 г. № 12.

тайстве мы не видим ничего невозможного, так как во всех петербургских казенных заводах уже признаны высшей властью эти депутаты законными. Мы считаем свободно избранных депутатов единственно истинными защитниками наших интересов и решительно отказываемся от введения на нашем заводе института фабричных старост по Закону 10 июня 1903 г.[2] Таковых старост мы будем последовательно и настойчиво бойкотировать. На все вышеизложенное во [избежание] последующих недоразумений просим Ваше высокоблагородие обратить самое серьезное внимание.

2. Ввести 8-часовой рабочий день. Закон 2 июня 1897 г.[3] установил 11,5-часовой рабочий день. Таков взгляд правительства на нормальный рабочий день. Мы же, мастеровые и рабочие, с своей стороны ясно видим и сознаем, что такая норма крайне недостаточна, длинный рабочий день губит здоровье каждого из нас, преждевременно истощает и старит нас, не дает нам никакой возможности умственного и нравственного развития, сводит нас, мастеровых и рабочих, на степень выючной скотины, бессмысленно выполняющей ряд механических движений на заводах; наши семьи длинный рабочий день лишает многих сладостных минут общения со своими кормильцами и поильцами; благодаря утомительному тягостному рабочему дню, мы в немногие свободные от труда минуты ищем забвения от этой отупляющей работы в вине, мы становимся вредным, неспокойным элементом общества…* Словом, длинный рабочий день влечет за собой дурные последствия для нас самих, для заводского дела, для наших семей, наконец, для общества. Видите, Ваше высокоблагородие, как печальны результаты длинного рабочего дня. Поэтому мы твердо и безоговорочно решили всеми силами добиваться для нашего завода такого закона, который бы действительно сократил время до таких пределов, при которых мы могли бы работать для того, чтобы жить; нормальным рабочим днем мы признаем общий для всех работающих 8-часовой рабочий день. 8-часовой рабочий день и мы ясно представляем себе: это существенным образом улучшит наше положение, с одной стороны и, с другой, отразится весьма благоприятно на успехах самой производительности Ижевских заводов.

3. Оканчивать работы накануне праздников в полдень. Мы крайне страдаем от беспрерывного труда, между тем для непрерывного отдыха в неделю нам дается всего лишь 24 часа.

Мы находим совершенно недостаточной такую норму отдыха, находим, что эта норма нимало не укрепляет тело и не бодрит дух, а потому настоятельно просим, чтобы раз в неделю каждый из нас имел по крайней мере 42 часа непрерывного отдыха.

4. Увольнять беременных женщин на 3 недели до родов и на 3 недели после родов с сохранением заработка. Тяжело, Ваше высокоблагородие, положение работающего человека: он — производитель культуры, в трудах зачинается и в трудах рождается!…** Мы содрогаемся от ужаса и негодования перед тем фактом, что беременные работницы ради хлеба насущного должны нести на себе тяжелую, мучительную работу в то время, когда богатые матери, лежа в роскошных постелях, окружаются самым нежным уходом. Не должно этого быть! Здоровье женщины — матери должно в особенности оберегаться законом, чтобы предохранить молодое поколение рабочего класса от болезненности и хилости. Поэтому мы настоятельно просим, Ваше высокоблагородие, чтобы беременные женщины не допускались к работе в течение по крайней мере трех недель до родов и трех недель после родов. Мы просим настоятельно, чтобы за все это время заводоуправление, пользующееся в обычное время трудом этой работницы, выдавало ей ее обычный заработок.

5. Предоставлять отпуска после беспрерывной работы на заводе в течение одного года и с сохранением заработка на срок не менее одного месяца. Наша работа губительна для нашего здоровья и более чем естественным является желание отдохнуть, на время забыться где-нибудь вдали от духоты и смрада заводских помещений, вдали от отупляющего сту-

* Отточие документа.
** Отточие документа.

ка-грохота машин, молотов и прочих сооружений. Крайне нам, мастеровым и рабочим, нужны периоды безмятежного отдыха. Но мы бедны, нашей заработной платы едва хватает на удовлетворение необходимых потребностей, у нас естественно никогда не бывает денег на запас, про черный день. Чем же нам существовать за короткое время своего отдыха? Мы убеждены, что заводоуправление может и должно сохранить обычный заработок тем из мастеровых и рабочих, которые нуждаются в отдыхе и взяли для того отпуска. Мы, мастеровые и рабочие, вправе надеяться на это: мы создали заводоуправлению громадные ценности; в вечной работе на заводе мы потратили свои нормальные силы и нуждаемся теперь в отдыхе. Но мы думаем, что такой обычный заработок необходимо сохранять один месяц. Равным образом мы полагаем, что правом на отдых в интересах заводоуправления может пользоваться лишь тот, который проработает в заводе не менее одного года.

6. И с этим вместе мы просим выдавать достаточные пособия мастеровым и рабочим, искалеченным на заводских работах. Вам, Ваше высокоблагородие, известно что рабочий и мастеровой нашего завода крайне недостаточно ограждены от всяких несчастных случаев при работе. В подавляющем большинстве случаев невозможно винить мастерового или рабочего в собственной неосторожности, нет, главной и коренной причиной всевозможных несчастий при работе является дурная обстановка машинного труда. Чему прямой долг заводоуправления [обеспечить] несчастного мастерового или рабочего, или его осиротелую семью достаточным денежным вознаграждением.

7. Выдавать за дни болезни мастеровым и рабочим полную поденную плату, ибо а) чаще всего причиною болезни мастеровых и рабочих служит их беспрерывный обессиливающий труд и б) без помощи со стороны заводоуправления несчастный мастеровой или рабочий в силу крайне ничтожной заработной платы обречен на голодную смерть в то самое время, когда ему более, чем когда-либо необходимы хорошее питание, уход и лекарства.

8. Выдавать поденную плату за царские дни, в которые не производится работы. Несправедливо, Ваше высокоблагородие, лишать работающего заработной платы в те дни, когда работа на заводе прекращается помимо желания самих работающих — волею одного начальства. Поэтому мы просим выдавать нам за царские дни поденные платы.

9. Лицам, уволенным с завода за сокращением работ, выдавать от казны деньги — прогонные в размере, необходимом на проезд до мест другого жительства, где бы мог надеяться [каждый] из нас уволенный поступить на работу в каком-либо заведении при заводе, фабрике, железной дороге. Актом простой справедливости со стороны заводоуправления должно явиться выполнение настоящей нашей просьбы. Во-первых, мы, мастеровые и рабочие, заблаговременно до прекращения пароходной навигации не были уведомлены о том, кого из нас на случай прекращения работ постигнет увольнение; во-вторых, с завода уволенные уходят не по своему желанию, а по произволу начальства, которое и должно выдать обманутым в надежде на постоянный заработок людям, хотя проездные до другого места жительства деньги.

Ставим на вид Вашему высокоблагородию, что до получения означенных денег, вследствие дороговизны зимнего проезда, никто из уволенных мастеровых и рабочих не уйдет с заводской плотины.

10. Просим, Ваше высокоблагородие, уничтожить обременительные и недостигающие положительнейших целей штрафы за утерю номерных блях, служащих для пропуска в завод. Мы считаем недостаточным подозревать всякого честного мастерового или рабочего в злоупотреблении этой не имеющей значения вещью, потерявшие же бляху неумышленно должны во избежание нанесения ущерба заводу полностью внести ее стоимость.

11. Ввиду обеспечения работающих более постоянной работой принимать на заводы всевозможные заказы и наряды соответствующей области техники, как казенные, так и частные, для чего сейчас же образовать из определенных начальников мастерских, [мас]теров и выборных от мастеровых и рабочих [комис]сии для выяснения способов, условий и рас-

ценок работ по вновь принимаемым заказам. Эта наша просьба является следствием того невыносимого для нас, мастеровых и рабочих, положения, что наш завод есть отрасль одного специального производства. Поэтому ныне, например, по окончании военных действий на Дальнем Востоке, многих и многих из нас увольняют с завода, говоря, что вследствие уменьшения заказов на военное оружие завод принужден сократить производство. Тяжелое положение: окончание губительной войны должно безмерно радовать нас как русских граждан, между тем фактически как работающие данного завода, мы не можем радоваться сокращению спроса на военное оружие и, следовательно, окончанию войны, ибо таковое отнимает у нас последний кусок хлеба, обрекает нас на нищенское существование…* Но мы прекрасно понимаем, что машины нашего завода могут быть с величайшей легкостью приспособлены для замены данных специальных производств, другими — постоянными. И мы просим приспособить производства Ижевских заводов к широкому приему разнообразных нарядов и заказов.

12. Ввести постоянную поденную плату для всех работников и работниц и переоценить отрядные и поденные платы с выборными представителями от самих работников и работниц. Заработная плата является самым больным местом всех нас, мастеровых и рабочих, и колебания ее в ту или другую сторону являются для нас очень ощутительными, поэтому установление ее постоянною является необходимым. Кроме того, в настоящее время многие работы [оцениваются] неправильно, так как оценка производилась до сих пор только мастерами или другими, власть имеющими. Естественно поэтому, что интересы наши не являлись главным руководящим началом при оценке нашего труда. Поэтому мы настоятельно просим, Ваше высокоблагородие, произвести переоценку всех работ, но уже не одними начальниками и мастерами, а совместно с представителями от работающих.

13. Выдать бесплатно казенный инструмент всем мастеровым и рабочим во всех его видах, устроить инструментальные кладовые при каждой мастерской с инструментами по возможности местного изготовления. Каким-то пережитком глубокой старины звучит правило Ижевских заводов, гласящее, что ручной инструмент у мастеровых рабочих должен быть свой. В самом деле, богатейший завод в России и вдруг нам приходится покупать слесарные пилы, молотки и прочее на толчке, да и нередко еще старые и поврежденные. Тогда как в мастерских стоят усовершенствованные станки, машины и великолепные инструменты. Но эта грошовая экономия заводоуправления является для скромного заработка каждого из нас, мастерового или рабочего, очень ощутительна. Она же и нередко отражается на качестве заводских изделий. Поэтому мы просим, Ваше высокоблагородие, дать нам бесплатно казенный инструмент. Кроме того, приготовление инструмента даст заработок для новых мастеровых и рабочих, что при предполагаемом сокращении производства является очень важным. Ввести здесь на заводе эти правила не представляет трудности, если еще принять во внимание, что в России на всех больших заводах, казенных и частных, инструмент заводоуправлениями выдается каждому работающему бесплатно.

14. Отменить должность надзирателей в мастерских, так как мы мастеровые и рабочие – не дети, за которыми необходим уход всевозможных нянек и дядек. Каждый из нас в состоянии сознательно относиться к своим товарищам, труду и заводской обстановке. Кроме того, содержание никому не нужных надзирателей ложится тяжелым бременем на государственную казну, и мы, ясно сознавая это, просим отменить должность надзирателей.

15. Уволить мастеров, занимающих должности случайно и по покровительству своего начальства, несоответствующих своему назначению, вследствие теоретической и практической неподготовленности их в данной области техники, а равно и мастеров, не пользующихся хорошей нравственной репутацией; пропорционально уменьшению мастеровых и рабочих в каждом отдельном цехе мы, мастеровые и рабочие, просим, Ваше высокоблагородие, при сокращении работ увольнять и лишних мастеров. Мы ясно себе представляем,

* Отточие документа.

что все не соответствующие своему назначению мастера и другие служащие являются совершенно излишними и обременительными для государственной казны, и это — бесспорная истина.

16. Просим, Ваше высокоблагородие, улучшить санитарное состояние заводов: своевременно чистить и правильно вентилировать мастерские, иметь питьевую воду и кипяток для чая, умывальники, вешалки или шкафы для верхней одежды, в каждой мастерской устроить теплые курилки с надлежащей вентиляцией. Бесспорная истина, что с улучшением обстановки труда в санитарном отношении увеличивается и самая производительность труда. Поэтому в интересах самого заводоуправления следует произвести во всех мастерских вышеуказанные нововведения. Что касается нас, мастеровых и рабочих, то мы решительно заявляем, что мы не можем больше выносить старой, иссушающей нас, губящей не по дням, а по часам наше здоровье обстановки нашей работы. Мы заявляем, что необходимо в самом ближайшем времени улучшить гигиенические условия обстановки труда.

17. Просим устроить в центре завода фельдшерский пункт для оказания скорейшей помощи в несчастных случаях. При 13-тысячном составе мастеровых и рабочих и при устарелом способе ограждения машин — несчастные случаи на заводе бывают нередко. Между тем повреждения бывают иногда настолько серьезны, что тащить пострадавшего за 2 версты в госпиталь может быть опасным, или, по крайней мере, мучительным для него и мы, мастеровые и рабочие, просим, Ваше высокоблагородие, устроить на заводах не только фельдшерский пункт, но даже врачебный с постоянным дежурным врачом.

18. Просим разрешить изготовлять некоторые мелкие изделия для домашних нужд мастеровых и рабочих по особому на каждый случай дозволению соответствующего начальства из заводских материалов, поступающих в брак и отброс и валяющихся без употребления под ногами. При сем указываем, что на других казенных и частных заводах, железнодорожных мастерских и депо, мастеровые и рабочие давно пользуются уже правом приготовления необходимых домашних изделий из казенного материала.

19. Просим сделать свободный пропуск во все имеющиеся ворота во всякое время, ибо существующие на этот счет ограничительные правила унижают личное достоинство каждого из нас, мастерового и рабочего, как гражданина; существование их не оправдывается никакими действительно убедительными доводами и не представляет гарантий против предполагаемых хищений и злоупотреблений.

20. Просим предоставлять право бесплатного пользования необходимыми строевыми и дровяными материалами из ближайших по очереди лесосек дач Артиллерийского ведомства для всех нас, мастеровых и рабочих Ижевских заводов, и выдать денежную субсидию от казны для заготовления дров товариществом работающих. Непременным же заводским мастеровым и рабочим, перешедшим с 1866 г. в гражданское ведомство, немедленно выделить лесные участки, принадлежащие им по праву 1866 г. Привязанные к постоянному месту жительства и при низкой расценке работ в заводе мы, ижевские мастеровые и рабочие, подобно своим товарищам уральских горных заводов, нуждаемся в натуральной поддержке от управления заводов, которым мы отдаем все свои силы и жизнь, как-то: усадебная земля, сенокосные и лесные участки. Первыми мы хотя и были наделены в свое время при переходе в гражданское ведомство, в необходимом же лесном строевом и дровяном материале мы, мастеровые и рабочие, терпим постоянную нужду и притеснения со стороны Артиллерийского управления, которому принадлежат ближайшие лесные дачи и которое, ведя давно устаревшее хозяйство, с одной стороны, истощает леса, а с другой, позволяет им гнить и расхищать окружным крестьянам ценные наши материалы. Мы же, мастеровые и рабочие, принуждены за все платить тройную и даже пятерную плату (цену), обогащая тем жадных лесоторговцев и хищных кулаков крестьян.

21. Открыть среднее техническое училище и возобновить в местной ремесленной школе старую 1877 г. программу преподавания ремесленных наук. Рабочее население Ижевска,

с одной стороны, совершенно лишено возможности дать своим детям широкое общее и техническое образование, вследствие отсутствия в Ижевске учебных заведений указанного типа; с другой, программа преподавания существующего ремесленного училища совершенно не соответствует своему назначению. Поэтому мы просим, Ваше высокоблагородие, ходатайствовать пред Артиллерийским управлением об открытии на казенный счет в Ижевском заводе такого среднего технического учебного заведения, в стенах которого могли бы наши дети получать образование с тем, чтобы впоследствии посвятить свои силы на служение этому же Ижевскому заводу. Равным образом, находя старую 1877 г. программу преподавания в ремесленном училище достаточной и целесообразной, мы просим в ближайшем же будущем ввести в означенном училище преподавание ремесленных наук именно по этой программе. И с этим просим ввести среднеобразовательную программу и в Ижевской оружейной школе*.

ЦГА УР, ф. 4, оп. 1, д. 3860, л. 43–48 об.

№ 188
РАПОРТ ДЕЖУРНОГО ПО ЗАВОДАМ КОЛЛЕЖСКОГО РЕГИСТРАТОРА КОПТЕВА И. Д. НАЧАЛЬНИКА ИЖЕВСКИХ ОРУЖЕЙНОГО И СТАЛЕДЕЛАТЕЛЬНОГО ЗАВОДОВ ПОЛКОВНИКУ П.М. САВОСТЬЯНОВУ О ВОЛНЕНИЯХ СРЕДИ РАБОЧИХ В ДЕНЬ ПАМЯТИ 9 ЯНВАРЯ 1905 г.[1]

9 января 1906 г.

9 января с. г. около 9 час. утра в нижнем этаже ремонтного отделения механической мастерской стали собираться рабочие оружейного и сталеделательного заводов; и когда собралась большая толпа народа, один из рабочих, личность которого не установлена, обратился к рабочим, предлагая им выбрать депутатов для командирования их к начальнику заводов с просьбою разрешить отслужить на заводском дворе панихиду по павшим борцам за свободу их товарищей рабочих. После чего, встав на возвышенное место, другой рабочий инструментальной мастерской Василий Максимов стал говорить возбуждающую речь о том, как в Санкт-Петербурге 9 января 1905 г. священник Гапон, собрав многочисленную толпу, пошел во главе народа к дворцу просить у государя императора хлеба и денег голодающему народу, а был встречен залпом пуль и обагрен кровью, поэтому он, Максимов, предлагает рабочим Ижевских заводов в 12 час. дня собраться под черным флагом на Соборной площади, пройти по улицам селения и, возвратившись на Соборную площадь, просить местного священника отслужить на площади панихиду по павшим борцам за свободу их братьев товарищей. Вышеизложенное подтверждают рабочие ремонтного отделения механической мастерской: Иван Демидов, Василий Михайлов, Дмитриев, Смоленцев, Емельянов, Морозов, Чепакин, Черезов, Кожевин, Переметин и много других; рабочие механической мастерской: М. Шишкин и В. Леонтьев. О чем и доношу.

Дежурный по заводам, коллежский регистратор *Коптев*

ЦГА УР, ф. 4, оп. 1, д. 3860, л. 55–56.

* Подписи отсутствуют.

АРХИВЫ УДМУРТИИ

№ 189
ОБЪЯВЛЕНИЕ И. Д. НАЧАЛЬНИКА ИЖЕВСКИХ ОРУЖЕЙНОГО И СТАЛЕДЕЛАТЕЛЬНОГО ЗАВОДОВ ПОЛКОВНИКА П.М. САВОСТЬЯНОВА О ЗАПРЕЩЕНИИ СОБРАНИЙ РАБОЧИХ БЕЗ РАЗРЕШЕНИЯ НАЧАЛЬСТВА

[Не позднее 11 января 1906 г.]*

В механической мастерской и в ее отделениях 3 января и 9 января происходили без разрешения начальника мастерской собрания рабочих, в которых принимали участие не только рабочие означенных мастерских, но и рабочие других мастерских как оружейного завода, так и сталеделательного.

Всякое собрание в мастерских, даже рабочих определенной мастерской, может быть не иначе как с ведома и разрешения начальника мастерской.

Собрания же представителей от разных мастерских обоих заводов могут быть только с личного моего разрешения и в указанном мною месте.

Объявляя об изложенном для сведения всех рабочих вверенных мне заводов, предупреждаю, что впредь всякое неразрешенное собрание рабочих в мастерских мною будет разгоняться военной силой, и мастерская, допустившая такое собрание, будет закрыта впредь до разбора обстоятельств дела, вызвавших нарушение заводских правил.

Надеюсь, что рабочие сами поймут весь вред для них же самих постоянных, ничем не оправдываемых собраний в рабочее время и, не поддаваясь влиянию кучки злостных агитаторов, не допустят в своих мастерских беспорядков.

И. д. начальника заводов полковник *Савостьянов*

ЦГА УР, ф. 4, оп. 1, д. 3860, л. 62.

№ 190
ИЗ ОТЧЕТА КОМИТЕТА ПО СТРОИТЕЛЬСТВУ ХРАМА ВО ИМЯ СВЯТОГО АРХИСТРАТИГА МИХАИЛА[1] О СБОРЕ ПОЖЕРТВОВАНИЙ МАСТЕРОВЫМИ, РАБОЧИМИ И СЛУЖАЩИМИ ИЖЕВСКИХ ОРУЖЕЙНОГО И СТАЛЕДЕЛАТЕЛЬНОГО ЗАВОДОВ ЗА ПЕРИОД С 15 МАРТА 1893 г. ПО 1 ЯНВАРЯ 1906 г. **

10 февраля 1906 г.

Приход	Сумма		Приход	Сумма	
	руб.	коп.		руб.	коп.
Поступило пожертвований:			от прокатной	11012	95
С 15 марта 1893 г. по 1 января 1904 г. — 190 796 руб. 46 коп.			от по очистке стали	1111	29
В 1904 и 1905 гг. — 46 281 руб. 86 коп.			от молотовой	9576	17
237078 руб. 32 коп.			от электрической станции	1433	25
От мастерских заводов и разных лиц и учреждений:			от ремонтной мастерской сталеделательного завода	3343	74
от кузнечной	5435	71	от ремонтной мастерской оружейного завода	128	76
от ствольной	12139	86	от химической лаборатории и конторы помощника начальника по сталеделательному заводу	424	68
от замочной	21265	83	от служащих заводов	4549	17
от ствольно-коробочной	17887	81	от разных лиц и от кружечного сбора	1837	63

* Датируется по сопроводительному письму.

** Опущена графа «Расход» за период с 1 июля 1896 г. по 1 января 1906 г.

Приход	Сумма		Приход	Сумма	
	руб.	коп.		руб.	коп.
от штыковой	7270	06	Получено за проданную медь, отпущенную Главным артиллерийским управлением	21214	51
от ложевой	9110	84	Итого	237078	32
от приборной	14583	68	Начислено процентов:		
от магазинно-коробочной	15324	45	С 15 марта 1893 г. по 1 января 1904 г.	11212	08
от сборной	3495	08	За 1904 и 1905 гг.	635	21
от механической	13365	46	Итого	11847	29
от чугунно-литейной	1798	36	А всего к 1 января 1906 г. поступило на приход с начисленными процентами	248925	61
от инструментальной	14265	14			
от приемной комиссии	2689	03			
от сталелитейной	5261	69			
от тигельной	1278	23			
от маломартеновской	1131	24			
от кирпичной	895	43			
от сверлильно- токарной	31434	16			
от проволочной и малотокарной мастерских	2255	70			
от большемартеновской	1558	41			

Председатель комитета полковник *Савостьянов*
Товарищ председателя комитета капитан *Грамматчиков*
Члены: надворный советник *Коновалов*
Представители местного духовенства, священники:
В. Олюнин и *Иоанн Анисимов*
Казначей комитета *Андрей Лаврентьев*
Выборные: *Д. Андреев, С. Казаков, А. Осипов, А. Харюшин, Г. Попцов, П. Береснев, И. Рычков, В. Русов, М. Терентьев, Н. Леушин* и *В. Токмачев*
Делопроизводитель *П. Красноперов*

ЦГА УР, ф. 4, оп. 1, д. 3014, л. 765 об.–766.

№ 191
УВЕДОМЛЕНИЕ ПРОКУРОРА САРАПУЛЬСКОГО ОКРУЖНОГО СУДА ЧИРКИНА ПОМОЩНИКУ НАЧАЛЬНИКА ВЯТСКОГО ГУБЕРНСКОГО ЖАНДАРМСКОГО УПРАВЛЕНИЯ О ВОЗБУЖДЕНИИ ДОЗНАНИЯ ПО ДЕЛУ Н. ВИНОГРАДОВА, В. СУХИХ, А. БЕРЕЗИНА И ДР., ПРИНАДЛЕЖАВШИХ К ИЖЕВСКОЙ ОРГАНИЗАЦИИ ПРИКАМСКОЙ ГРУППЫ РОССИЙСКОЙ СОЦИАЛ-ДЕМОКРАТИЧЕСКОЙ ПАРТИИ[1]

10 февраля 1906 г.

Рассмотрев настоящую, присланную при отношении от 8 сего февраля за № 472, переписку, заключающую в себе 12 протоколов обысков, произведенных 31 января и 1 февраля сего года полицией в Ижевском заводе у разных лиц, и 10 постановлений об арестах, а также незначительную часть отобранных вещественных доказательств, я нашел, что этот доставленный мне материал служит достаточным основанием для возбуждения по сему делу дознания по признакам преступлений, предусмотренных 125, 126 и 132-й ст. Уголовного уло-

жения, что обнаруженные при обысках данные доказывают принадлежность к Ижевской организации Прикамской группы Российской социал-демократической партии: 1) Николая Виноградова, у которого найдена тетрадь протоколов организационных собраний группы, происходивших с 10 октября по 27 ноября минувшего года, с обозначением докладов, резолюций и деятельности организации и отдельных членов; 2) Василия Сухих[2], у которого найдена печать группы, гектограф, масса и чернила к нему, 16 экз. отчета по кассе Ижевского районного комитета, 100 экз. прокламаций, оригинал прокламации, приготовленный для гектографа и множительный аппарат «шапирограф»; 3) Александра Березина[3], по конспиративной кличке «Брут», у которого кроме значительного количества нелегальной литературы, найдены и писанные, по-видимому, его рукой, копии писем к товарищам от имени объединенного центрального комитета Российской социал-демократической рабочей партии, адресованные им, Березиным, в Сарапул Аркадию Кокоулину, причем в этих письмах указан адрес для высылки денег и писем на имя Серафимы Вийро; 4 и 5) Михаила Зотова и Антона Вахрушева, в общей квартире которых найдено 2 противня из белой жести для гектографов, нелегальная литература, 3 экз. отчета по кассе группы, программы занятий в кружках, записка о покупке оружия и противоправительственные издания и 6) Серафимы Вийро, адрес которой сообщается для высылки денег и писем по указанию членов группы; при этом, хотя изложенные данные еще не проверены, но я признаю обнаруженные полицией относительно Виноградова, Сухих и Березина доказательства достаточными не только для привлечения их в качестве обвиняемых в вышеуказанных преступлениях, но и для избрания против них после допроса меры пресечения по 6-му п. 416-й ст. Устава уголовного суда, т. е. содержание их под стражею; для Зотова, Вахрушева и в особенности Вийро по собранным в настоящем положении дела данным нет основания в принятии означенной меры пресечения; что же касается 7) Ивана Осинцева, 8) Василия Максимова, 9) Ивана Бодалева и 10) Агнии Федуловой, то в доставленных мне сведениях нет решительно никаких данных, которые могли бы служить доказательством их виновности в каком-либо преступлении по сему делу, тоже самое следует заключить и о 11) Григории Митрошине, у которого найдено только 3 прокламации; 12) Михаиле Соковнине, у которого найден шрифт «Победа», но имел ли последний какое-либо применение не установлено; 13) Якове Беляеве, у которого обнаружена лишь нелегальная литература и 2 марки с печатями «прикамской» и «организационной» групп, но значение этих марок совершенно не выяснено и, наконец, 14 и 15) братьях Алексее и Аполлосе Федуловых[4], которые изобличаются разве в хранении нелегальных произведений, однако с целью ли их распространения, пока еще не установлено, а 1 экз. отчета кассы не может быть признан достаточным доказательством принадлежности их к Ижевской организации.

Ввиду изложенного на основании 1035-й ст. Устава уголовного суда предлагаю Вашему высокоблагородию приступить по настоящему делу к производству дознания, наблюдение за которым мною поручено товарищу прокурора 1-го Сарапульского участка; при этом ввиду 1035-й ст. Устава уголовного суда и особой важности дела, прошу о времени допросов и осмотров вещественных доказательств войти в соглашение с означенным товарищем прокурора.

Подлинное подписал: прокурор *Чиркин*
С подлинным верно: ротмистр *Малюга*

ЦГА УР, ф. 216, оп. 1, д. 1, л. 33–34.

АРХИВЫ УДМУРТИИ

№ 192

ПРИГОВОР ВОЛОСТНОГО СХОДА ИЖЕВСКО-ЗАРЕЧНОЙ ВОЛОСТИ САРАПУЛЬСКОГО УЕЗДА ОБ ИЗБРАНИИ УПОЛНОМОЧЕННЫХ ОТ ВОЛОСТИ В ИЗБИРАТЕЛЬНЫЕ УЕЗДНЫЕ И ГУБЕРНСКИЕ СЪЕЗДЫ ДЛЯ УЧАСТИЯ В ВЫБОРАХ В ГОСУДАРСТВЕННУЮ ДУМУ[1]

7 марта 1906 г.

Мы, нижеподписавшиеся должностные лица волостного и сельского управлений, десятидворные выборные волостного схода, всего в числе 110 чел. от 124 чел., быв сего числа в общем собрании под председательством волостного старшины Колпакова, выслушав предложение его по предмету выбора от волости двух уполномоченных в избирательные съезды для участия в выборах членов в Государственную думу.

По выслушании сего мы, бывшие на сходе выборные лица, закрытою подачею голосов, посредством баллотировки шарами производили выбор уполномоченных от волости в избирательные уездные и губернские съезды, для участия в выборах членов в Государственную думу. Постановили: подвергнуть баллотировке следующих общественников своих сельских обывателей: Ивана Александрова Демидова, Аркадия Иванова Козьмина, Павла Алексеева Николаева, Игнатия Ермолаева Сандалова, Ивана Димитриева Русанова, Андриана Павлова Погорелова, Ивана Герасимова Маратканова, Александра Павлова Андреева, Алексея Давыдова Булычева, Андрея Викторова Дудкина, из которых двое, получившие большинство пред другими избирательных шаров, и должны будут считаться уполномоченными; по производстве баллотировки оказалось, что Иван Александров Демидов получил избирательных 72 и неизбирательных 38 шар[ов] и Павел Алексеев Николаев — избирательных 66 и неизбирательных 44 шар[а] и потому постановили: избрать и избрали в уполномоченные Ивана Александрова Демидова, 30 лет, и Павла Алексеева Николаева, 33 лет, как получивших большинство пред другими избирательных шаров, которые под судом и следствием не состояли и ныне не состоят, поведения одобрительного, ни в чем предосудительном не замечены и заслуживают полного общественного доверия, в том и подписуемся.

Волостные: старшина *Колпаков*, заседатель *В. Быков*

Председатель волостного суда *Л. Лучихин*

Волостные судьи: *Степан Гаврилов*, *Николай Макин*, *А. Заболоцкой* и др.*

ЦГА УР, ф. 268, оп. 1, д. 3, л. 161–162.

№ 193

РАПОРТ И. Д. НАЧАЛЬНИКА ИЖЕВСКИХ ОРУЖЕЙНОГО И СТАЛЕДЕЛАТЕЛЬНОГО ЗАВОДОВ ПОЛКОВНИКА П.М. САВОСТЬЯНОВА В ГЛАВНОЕ АРТИЛЛЕРИЙСКОЕ УПРАВЛЕНИЕ О НЕОБХОДИМОСТИ УВЕЛИЧЕНИЯ ЧИСЛЕННОГО СОСТАВА И ВОЗНАГРАЖДЕНИЯ ПОЛИЦЕЙСКОЙ КОМАНДЫ В ЗАВОДСКОМ СЕЛЕНИИ

6 октября 1906 г.

По сообщению, сделанному мне ижевским полицейским приставом, и расписанию штата городовых, препровожденному мне сарапульским уездным исправником, в настоящее время в Ижевской полицейской команде состоит 22 чел., каковое число по мнению представителей полиции для несения полицейской службы совершенно недостаточно, как равно недостаточно то вознаграждение, которое они получают, от 12 до 15 руб. в месяц каждый, так как за такое жалованье весьма трудно подыскать людей, вполне благонадежных и отвечающих целям полицейской службы. По мнению исправника и ижевского пристава численный состав полиции в Ижевском заводе при настоящем возбужденном состоянии его населения необходимо увеличить теперь же до 60 чел., с платою в месяц каждому от 20 до 25 руб.

* Далее опущены 104 подписи сельских старост, сборщиков податей, десятидворных выборных.

Соглашаясь с мнением, высказанным представителями полиции о необходимости увеличения численного состава полицейской команды в Ижевске, а также и об увеличении чинам этой команды вознаграждения за несение службы, в целях улучшения ее качественного состава, и принимая во внимание, что среди многочисленного (до 40 тыс.) и очень разбросанного населения Ижевска в рабочей массе существует крайне возбужденное состояние, выражающееся за последнее время вооруженными покушениями на улицах на служащих по административной и технической части во вверенных мне заводах, безопасность которых может до некоторой степени гарантировать только усиленный состав полиции, ходатайствую пред Главным артиллерийским управлением о разрешении производить из имеющегося в распоряжении заводов операционного кредита отпуск по 500 руб. в месяц в течение одного года на усиление полиции в Ижевске.

Приложение: Расписание штата Ижевской полицейской команды.*

Начальник заводов полковник *Савостьянов*
Правитель канцелярии, надворный советник *Тарновский*
Столоначальник, коллежский асессор *Мышкин*

ЦГА УР, ф. 4, оп. 1, д. 3862, л. 21–22.

№ 194
ИНФОРМАЦИЯ В ГАЗЕТЕ О БЕСЧИНСТВАХ ПОЛИЦИИ В ИЖЕВСКОМ ЗАВОДЕ

7 ноября 1906 г.**

Рабочие начинают готовиться к избирательной кампании, не дремлет и администрация завода. Постепенно из завода выкидываются сознательные рабочие. Когда же своя сила не берет, прибегают к помощи полиции и донимают административным воздействием. Настроение благодаря репрессиям на время подавленное. Рекрутская кампания близится и набор, есть надежда, пройдет покойно.

Общество трезвости, служившее раньше местом для сбора молодежи, которая могла там и чаю напиться, и почитать, и обменяться мнениями, теперь занято полицией. Днем и ночью у входа в помещение общества трезвости стоят полицейские и «гороховые пальто»[1], а вечером его обязательно навещает пристав Мазунин.

Недавно был обыск у химика И.Д. Хлыбова.

Не так давно арестовано трое рабочих, посаженные в административном порядке на 3 месяца. Один обвинялся в том, что во время разговора сказал начальнику «врешь».

На днях полицией избиты без всякого повода нагайками старик и старуха и ранен из револьвера рабочий, вступившийся за детей, за которыми гнался рассвирепевший пьяный полицейский. Остановленный рабочим, полицейский бросился на него с револьвером, но рабочий смял его и отобрал револьвер. Не успел он отойти, как полицейский вытащил из кармана другой револьвер и выстрелил в рабочего. Рабочий отправлен в больницу***.

Вятский край. — 1906. — 7 ноября.

---

* Приложение в деле не обнаружено.
** Дата публикации в газете.
*** Подпись отсутствует.

№ 195
РАПОРТ И. Д. НАЧАЛЬНИКА ИЖЕВСКИХ ОРУЖЕЙНОГО И СТАЛЕДЕЛАТЕЛЬНОГО ЗАВОДОВ ПОЛКОВНИКА П.М. САВОСТЬЯНОВА В ГЛАВНОЕ АРТИЛЛЕРИЙСКОЕ УПРАВЛЕНИЕ О ПРАЗДНОВАНИИ 100-ЛЕТНЕГО ЮБИЛЕЯ ИЖЕВСКОГО ОРУЖЕЙНОГО ЗАВОДА

22 декабря 1906 г.

По имеющимся в заводе архивным данным 20 февраля 1807 г. состоялся именной высочайший указ Правительствующему сенату о поручении обербергауптману 4-го класса Дерябину строить новый оружейный завод на р. Каме для выделки от 50 до 70 тыс. белого и огнестрельного оружия.

Дерябину высочайше повелено было отыскать место, и он нашел, что лучшим и удобнейшим местом для постройки оружейного завода может служить железоковательный завод или молотобойная фабрика, устроенная на р. Иж в 1754 г.* графом Петром Ивановичем Шуваловым и переданная затем в 1764 г. в ведение Горного ведомства.

10 июня 1807 г. был молебен, после которого открыта оружейная контора и приступлено к постройке завода через присланных по набору рекрут и командированных рабочих с горных заводов, а равно и началось изготовление оружия выписанными из-за границы иностранными мастеровыми и рабочими.

В течение 1807 г. изготовлено на вновь основанном Ижевском оружейном заводе 7 шт. ружей пехотных, 5 шт. пистолетов, 6 шт. тесаков.

Таким образом, в настоящем 1907 г. 10 июня исполнится 100 лет с начала изготовления по Ижевскому оружейному заводу оружия.

Донося об этом, прошу Главное артиллерийское управление в ознаменование 100-летней деятельности Ижевского завода по изготовлению военного оружия 10 июня 1907 г. совершить молебен, устроить иллюминацию завода и за этот день выдать всем рабочим, которые в этот день будут числиться в списках завода, условленную и поденную плату, для чего потребна будет сумма, не превышающая 12 000 руб., из них 10 000 руб. — на выдачу платы и 2000 руб. — на другие расходы.

Если же по обстоятельствам настоящего тяжелого времени празднование 100-летнего юбилея 10 июня 1907 г. признано будет неблаговременным, то не будет ли признано возможным празднование юбилея приурочить к 28 октября 1908 г., так как в этот день исполнится 100-летие со дня высочайшего повеления о передаче Ижевского оружейного завода из Горного ведомства в Военное и о подчинении его Артиллерийской экспедиции.

И. д. начальника заводов полковник *Савостьянов*

Вр. и. д. правителя канцелярии коллежский асессор *Мышкин*

ЦГА УР, ф. 4, оп. 1, д. 3976, л. 9–10.

* В документе — ошибка, должно быть в 1760 г.

АРХИВЫ УДМУРТИИ



П.И. Шувалов — основатель Ижевского железоделательного завода. Не позднее 1762 г.

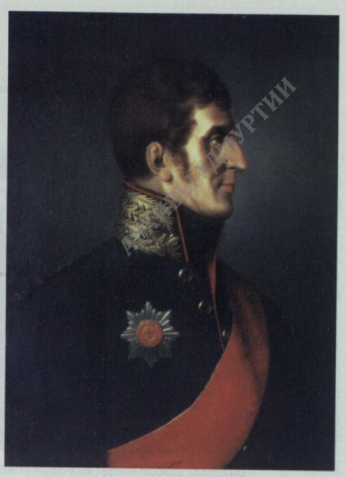

А.Ф. Дерябин — основатель Ижевского оружейного завода. 1813 г.

Генеральный план Ижевского завода. 1808 г. Архитектор С.Е. Дудин. ВИМАИВ и ВС, ф. 27, оп. 6, д. 1



АРХИВ УДМУРТИИ



Главный фасад Ижевских оружейного и железоделательного заводов. Проектная акварель С.Е. Дудина. 1810 г.

План Ижевского завода. 1834 г.

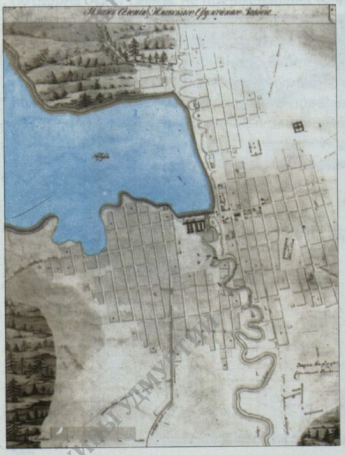

Колонна великого князя Михаила Павловича на предзаводской площади. 1860–1870-е гг. Из коллекции Е.Ф. Шумилова

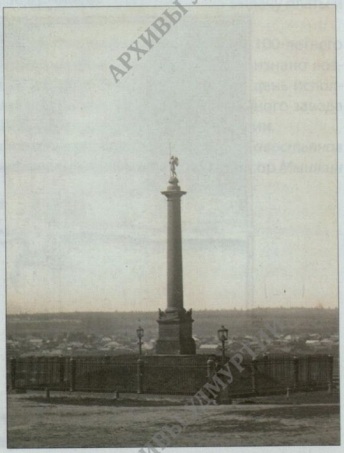

АРХИВЫ УДМУРТИИ

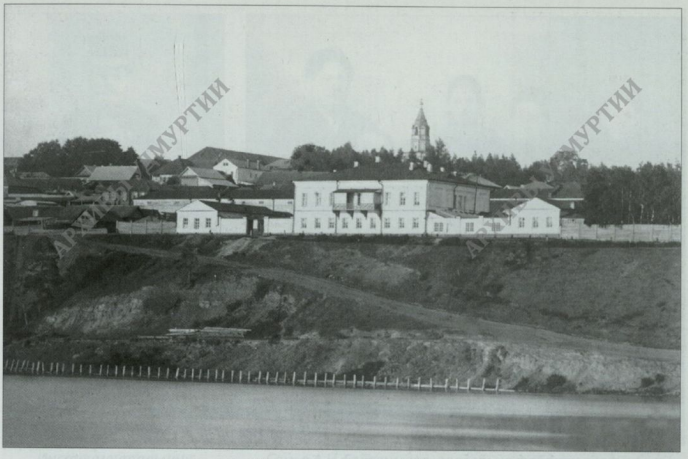

Генеральский дом на ул. Береговой. Конец 1860-х гг.

Семья купца Г. Оглоблина. [1881 г.] ЦГА УР, фотофонд





Печать Ижевского Заречно-Нагорного сельского общественного банка с изображением «протогерба» Ижевска. 1878 г. ЦГА УР, ф. 4, оп. 8, д. 2318, л. 140

АРХИВЫ УДМУРТИИ

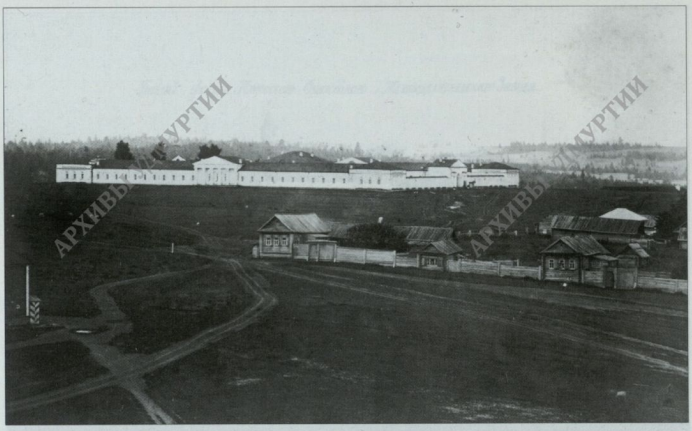

Арсенал Ижевского оружейного завода. 1870-е гг. ЦГА УР, ф. Р-1539, оп. 2, д. 85

Военные инженеры и чиновники Ижевских оружейного и сталеделательного заводов. 1888 г. ЦГА УР, ф. Р-1719, оп. 1, д. 203





Инструментальщик М.М. Шипицын. Не ранее 1906 г.



Семья А.Н. Евдокимова, владельца фабрики охотничих ружей в Ижевском заводе. 1884 г. ЦГА УР, ф. Р-1539, оп. 2, д. 41

Базарная ул. Вид с колокольни Александро-Невского собора. 1910 г. ЦГА УР, ф. Р-1539, оп. 2, д. 268/42





Вид пос. Ижевский завод. Нач. XX в. МУК «Музей истории и культуры Среднего Прикамья»

Слесарь Ижевского завода. 1909 г.
ЦГА УР, ф. 216, оп. 1, д. 58, л. 3



Троицкая церковь на Нагорном кладбище.
Нач. XX в. ЦГА УР, ф. Р-1539, оп. 2, д. 166, л. 1

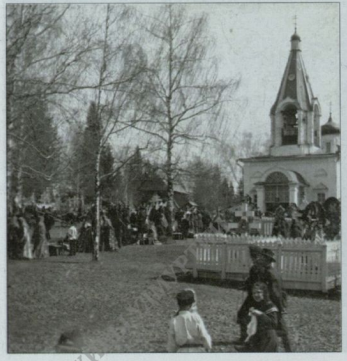



Ученик Ижевской оружейной школы. 1909 г.
ЦГА УР, ф. 216, оп. 1, д. 58, л. 4

АРХИВЫ УДМУРТИИ

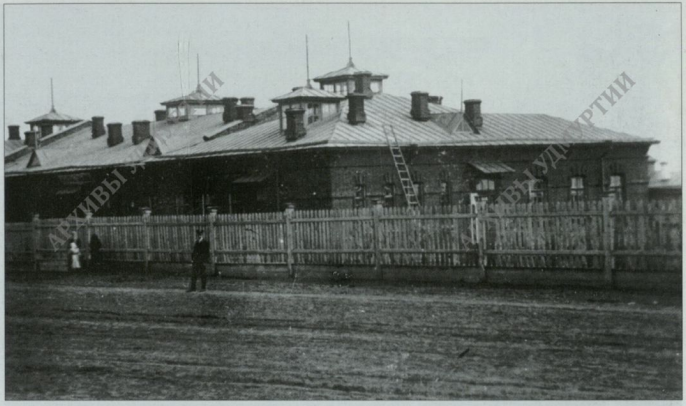

Ижевская земская больница. [1906 г.] ЦГА УР, ф. Р-1539, оп. 2, д. 115

Открытие Ижевской женской прогимназии. 11 ноября 1907 г. ЦГА УР, фотофонд





Ученики Ижевской ремесленной школы. 1909 г. ЦГА УР, ф. Р-1660, оп. 1, д. 105

Вид на ул. Троицкую с колокольни Александро-Невского собора. Начало XX в. ЦГА УР, фотофонд



АРХИВЫ УДМУРТИИ



Вид на Михайловский собор и Церковную ул. Не ранее 1907 г. ЦГА УР, ф. Р-1539, оп. 2, д. 268/52

Новобранцы у ограды Общественного сада. Начало XX в. ЦГА УР, ф. Р-1539, оп. 2, д. 325



АРХИВЫ УДМУРТИИ



Ижевские оружейный и сталеделательный заводы. 1910 г. ЦГА УР, ф. Р-1539, оп. 2, д. 268/29

Памятник А.Ф. Дерябину. Скульптор И.Н. Ситников. 1912 г.



АРХИВЫ УДМУРТИИ



Ольгинский детский приют трудолюбия. 1912 г. ЦГА УР, ф. Р-1539, оп. 2, д. 268/67

Здание Военного собрания. 1913 г. ЦГА УР, ф. Р-1539, оп. 2, д. 268/36



АРХИВЫ УДМУРТИИ



Рабочие Ижевских заводов — бойцы отряда Красной гвардии.
1917 г. ЦДНИ УР, ф. 120, оп. 1ф, д. 1197

Празднование годовщины Октябрьской социалистической революции.
7 ноября 1919 г. ЦДНИ УР, ф. 120, оп. 1ф, д. 1226





Командный состав Ижевско-Воткинской бригады белой армии. Дальний Восток.
1922 г. УИИЯЛ УрО РАН

АРХИВЫ УДМУРТИИ



Сотрудники Ижевской городской милиции. 1919 г. ЦГА УР, ф. Р-1660, оп. 1, д. 116

Члены правления Ижевских заводов. 1919 г. ЦДНИ УР, ф. 120, оп. 1ф, д. 1233





Заседание Ижевского исполнительного комитета. 10 января 1921 г.
ЦДНИ УР, ф. 120, оп. 1ф, д. 1257



Студенты и преподаватели первого рабочего факультета. 1920-е гг.
МУК «Музей истории и культуры Среднего Прикамья»

Священнослужители Пророко-Ильинской церкви. 1920-е гг.
ЦГА УР, ф. Р-1675, оп. 1, д. 08609



АРХИВЫ УДМУРТИИ



Группа служащих Вотского отделения Государственного банка РСФСР. 1924 г. Управление по делам архивов администрации МО «Город Сарапул», ф. Р-750, оп. 1ф, д. 1607

Коллектив педагогов школы 1-й ступени № 1. Июнь 1928 г. ЦДНИ УР, ф.120, оп. 1ф, д. 1377



Здание цирка на Сенной площади. 1926 г. ЦГА УР, ф. Р-1539, оп. 2, д. 106, л. 1





Один из пионерских отрядов г. Ижевска. Июнь 1928 г. ЦДНИ УР, ф.120, оп. 1ф, д. 1378



Участницы 1-го женского мотопробега Ижевск—Москва. 1936 г. ЦГА УР, ф. Р-1721, оп. 1, д. 38

Курсанты летнего военного лагеря Ижевской школы ФЗУ. 1930 г. ЦГА УР, ф. Р-1626, оп. 1, д. 13



АРХИВЫ УДМУРТИИ

№ 196
СПРАВОЧНЫЙ ЛИСТОК
ОБ ИЖЕВСКОЙ ОРУЖЕЙНОЙ ФАБРИКЕ А.Н. ЕВДОКИМОВА[1] ЗА 1906 г.*

15 января 1907 г.

Род производства — Оружейная фабрика

Имя, отчество и фамилия владельца — Адриан Никандрович Евдокимов

Наибольшее число рабочих	Малолетних от 12 до 15 лет		Подростков от 15 до 17 лет		Взрослых		Итого		Всего
	муж. пола	жен. пола	муж. пола	жен. пола	муж. пола	жен. пола	муж. пола	жен. пола	
а) работавших большую часть года в заведении	нет	нет	6	нет	60	1	66	1	117
б) работавших на заведение на своих домах (на стороне)	нет	нет	нет	нет	50	нет	50	нет	

Имеется ли школа?	1. Для малолетних рабочих	Число учеников	В какой форме оказывается врачебная помощь рабочим	На сколько кроватей больница	нет
		нет			
			При местной земской больнице	На сколько кроватей приемный покой	нет
	2. Для детей рабочих. Для взрослых рабочих	нет		Амбулаторная помощь	нет
Имеются ли жилые помещения для рабочих – нет		Емкость помещения в куб. саж. —	Взыскиваются ли с рабочих штрафы?**		Взыскиваются
Имеется ли библиотека для рабочих		нет			
Имеются ли харчевые или фабричные лавки?		нет	Страхуются ли рабочие от несчастных случаев?		Нет

Заведующий заведением *А. Евдокимов*

ГАКО, ф. 566, оп. 1, д. 294, л. 7.
ЦГА УР, ф. Р-534, оп. 1а, д. 165, л. 378.

№ 197
РАПОРТ ВР.И.Д. НАЧАЛЬНИКА ИЖЕВСКИХ ОРУЖЕЙНОГО И СТАЛЕДЕЛАТЕЛЬНОГО ЗАВОДОВ ПОЛКОВНИКА С.В. ВАСИЛЬЕВА ВЯТСКОМУ ГУБЕРНАТОРУ О РЕЗУЛЬТАТАХ ВЫБОРОВ УПОЛНОМОЧЕННЫХ В ГУБЕРНСКОЕ ИЗБИРАТЕЛЬНОЕ СОБРАНИЕ

19 мая 1907 г.

К 14 января сего года, т. е. ко дню выборов уполномоченных в губернское избирательное собрание для выбора члена в Государственную думу[1], общее число рабочих в Ижевских заводах было 8798 чел., имевших право участия в выборах — 5883 чел., принимали участие в избрании уполномоченных 5100 чел.

* Составлен по запросу старшего фабричного инспектора Н. Ежова от 9 января 1907 г.

** Если взыскиваются, доставить сведения с 15 января сего года по форме, данной в декабре 1905 г. — Примечание документа.

В декабре 1906 г. пред выборами уполномоченных для избрания члена Государственной думы среди рабочих шла усиленная агитация (в законных пределах) и при подаче голосов при выборе уполномоченных воспользовались своими правами рабочие в количестве 87%.

О чем имею честь донести Вашему превосходительству.

Подписали: вр.и.д. начальника заводов полковник *Васильев*
и и. д. правителя канцелярии *Тарасьев*

ЦГА УР, ф. 4, оп. 1, д. 3974, л. 186–186 об.

№ 198
ДОНЕСЕНИЕ ПОМОЩНИКА НАЧАЛЬНИКА ВЯТСКОГО ГУБЕРНСКОГО ЖАНДАРМСКОГО УПРАВЛЕНИЯ В САРАПУЛЬСКОМ, ЕЛАБУЖСКОМ И МАЛМЫЖСКОМ УЕЗДАХ РОТМИСТРА ЗАСЫПКИНА В ДЕПАРТАМЕНТ ПОЛИЦИИ ОБ ОБНАРУЖЕНИИ ВО ВРЕМЯ ОБЫСКА У ИЖЕВСКИХ СЕЛЬСКИХ ОБЫВАТЕЛЕЙ В.Ф. ПАСЫНКОВА И И.М. МЕРЗЛЯКОВА ОРУЖИЯ И НЕЛЕГАЛЬНОЙ ЛИТЕРАТУРЫ

1 августа 1907 г.
Секретно

Ввиду имевшихся агентурных сведений о том, что у ижевских сельских обывателей Василия Федорова Пасынкова и Ивана Матвеева Мерзлякова, как принадлежащих к Ижевской организации партии социалистов-революционеров[1], имеется оружие, было мною поручено ижевскому приставу при содействии жандармского унтер-офицера Садакова произвести у названных лиц обыски в порядке 21-й ст. Положения об охране. Обысками было обнаружено у Пасынкова 100 нарезных стволов разного калибра, 7 ружей с нарезными стволами системы «Карабин», 22 ложи, 22 ствольных коробки системы «Бердан», 31 бердановских затвора и разные мелкие вещи от ствольных коробок системы «Бердан», кулек с разными мелкими вещами от 3-линейных винтовок, а именно: 5 боевых личинок, 9 крышек от магазинных коробок, 15 спусковых крючков, 16 отражателей, 14 шептал и 47 пружин подавателя патронов; неснаряженная шрапнель для полевых легких орудий без дистанционной трубки и бертолетовая соль, и у Мерзлякова — нелегальная литература партии социалистов-революционеров, указывающая на принадлежность последнего к партии социал-революционеров. Как Пасынков, так и Мерзляков на основании 21-й ст. Положения об охране, заключены в Сарапульский тюремный замок. В настоящее время о них мною поручено ижевскому приставу произвести негласное дознание, а затем будет приступлено или к переписке по охране или к формальному дознанию.

О чем доношу Департаменту полиции.

Подлинное подписал и с подлинным верно: ротмистр *Засыпкин*

ЦГА УР, ф. 216, оп. 1, д. 27, л. 4–4 об.

№ 199
СООБЩЕНИЕ В ГАЗЕТЕ ОБ УБИЙСТВЕ ГОРОДОВОГО ВО ВРЕМЯ АРЕСТА АНАРХИСТОВ[1] В ИЖЕВСКОМ ЗАВОДЕ

12 августа 1907 г.

В воскресенье 12 августа в Ижевском заводе при задержании анархистов, по рассказам приехавших из завода, убиты городовой и один неизвестный, ранены один городовой и телохранитель ижевского пристава, последний ранен тяжело. Один неизвестный при преследовании застрелился. Сарапульский исправник Ф.О. Блонский, выехавший экстренно в Ижевский завод, до вчерашнего дня оттуда еще не возвратился.

П.К.

Вятский край. — 1907. — 22 августа.

№ 200
ИНФОРМАЦИЯ В ГАЗЕТЕ О ПЬЯНСТВЕ И УЛИЧНЫХ ДРАКАХ НА УЛИЦАХ ИЖЕВСКОГО ЗАВОДА В ДНИ ПОЛУЧЕНИЯ РАБОЧИМИ ЗАРПЛАТЫ И ПОПУСТИТЕЛЬСТВЕ ПОЛИЦИИ

22 августа 1907 г.*

В нашем заводе, имеющем до 30 тыс. жителей, уже с давних времен не прекращаются уличные драки и убийства, совершаемые преимущественно рабочими и мастеровыми молодого возраста во время получек жалованья из казенных заводов и в праздничные дни. Хотя раньше полиция и прекращала драки и ссоры, разгоняя толпы бушующих пьяниц, арестовывала их до вытрезвления, а затем предавала суду по 38-й ст. Устава о наказаниях, но это было возможно только тогда, когда конные стражники ездили по улицам в разные места человека по 3–4. Теперь же, со времени поступления сюда нового полицейского пристава Каграмамбекова, переведенного по протекции из Елизаветполя, обход полицией завода получил другое направление: теперь выезжает сам пристав, за ним его телохранитель-армянин и конная стража, все вооруженные винтовками, шашками, а телохранитель еще и с кинжалами. Взвод этот в виде прогулки объезжает главную Базарную ул. с песнями, по пути угощается водкой и пивом и затем возвращается на свои квартиры. Глядя на эти торжественные выезды, жители думают, что у них теперь не пристав, а что-то вроде градоначальника или генерал-губернатора. Понятно, что тратя время на пустые наряды, страже уже некогда заниматься своим делом.

Пристав, видимо, человек строгий. Если рабочий, мастеровой или конторщик во время гулянки его, пристава, укажет своему товарищу, что вот мол едет новый пристав, последний таких лиц забирает в кутузку на съедение клопам и держит под арестом сутки. Главная энергия нового пристава направлена на обыски мирных обывателей, подозреваемых в политической неблагожелательности, хотя такие массовые обыски и ничего не дали, кроме лишь беспокойства семействам в ночное время. Политические дела пристав ведет по доносам здешних жандармского унтер-офицера Садакова и волостного старшины Самойлова. Между прочим, здесь недавно были открыты 2 важные дела: у обывательницы Ильиной муж находится в неизвестной отлучке, о нем полиция и жандармерия получили какие-то сведения, что он будто бы состоит в шайке Лбова. Пристав арестовал его жену и, продержав ее с 18 по 28 июля, отправил в сарапульскую тюрьму, но она сюда, как неповинная в политике или укрывательстве мужа, не попала, а была освобождена уездным начальством и из г. Сарапула возвратилась домой. Другую «политиканку» Анастасию Татаринцеву арестовал 29 июля, но, не найдя никаких признаков преступления, 2 августа своею властью освободил. Хотя эти 2 молодые женщины и были лишены свободы, но однако ж перенесли арест легко. Ибо содержались не в арестантском помещении, а проводили почти все время с ночлегом в квартире бессемейного пристава Каграмамбекова. За время ареста Татаринцевой ее квартира находилась на замке без охраны, так как муж Татаринцевой Степан Михайлов, чертежник, находился в командировке от казенных заводов в Гольянах, где следил за работами казенных зданий.

Ночью 1 августа в дом старшины Самойлова кем-то брошена бомба, приставом задержано по подозрению 4 обывателя во главе с Журавлевым, которые сидят в кутузке уже неделю, а к полицейскому дознанию до сего времени еще не приступлено. Недавно в Ижевском заводе в квартиру еврея Зубина явились трое неизвестных молодых парней, скомандовали: «руки вверх!», забрали из сундука 150 руб. и скрылись. Днем 4 августа около Ижевского завода шайка разбойников, вооруженных револьверами, отняла у торговца татарина 1500 руб. и скрылась. Другая шайка, покушавшаяся на ограбление сборщика винных лавок Гребенщикова, убив ямщика, ранив коренную лошадь, сделав несколько выстрелов в сборщика и его телохранителя, грабежа не совершила, ибо сборщик с телохранителем, оставив на

* Дата публикации в газете.

месте происшествия раненого ямщика, сами на лошадях успели угнать в Ижевский завод. Теперь ждем, что сделает пристав, откроет ли его высокоблагородие виновных?

Пьянобореи

Вятский край. — 1907. — 22 августа.

№№ 201–202
ДОКУМЕНТЫ О ХОДЕ ВЫБОРОВ СРЕДИ РАБОЧИХ И СЛУЖАЩИХ ИЖЕВСКИХ ЗАВОДОВ В III ГОСУДАРСТВЕННУЮ ДУМУ

4 сентября 1907 г.–5 апреля 1908 г.

№ 201
ПРОТОКОЛ ОРГАНИЗАЦИОННОЙ КОМИССИИ ОТ МАСТЕРОВЫХ, РАБОЧИХ И СЛУЖАЩИХ ИЖЕВСКИХ ЗАВОДОВ ПО ВЫБОРАМ УПОЛНОМОЧЕННЫХ НА ГУБЕРНСКИЙ ИЗБИРАТЕЛЬНЫЙ СЪЕЗД ДЛЯ ИЗБРАНИЯ ЧЛЕНОВ III ГОСУДАРСТВЕННОЙ ДУМЫ[1]

4 сентября 1907 г.

Из числа поданных 2591 шт. бюллетеней 15 шт. признаны комиссией недействительными, вследствие испачканностей и неясностей имен и фамилий голосованных лиц. Из остальных 2576 шт. бюллетеней по подсчету голосов избранными в уполномоченные на губернский избирательный съезд для избрания членов III Государственной думы, оказались нижеследующие лица, получившие большинство голосов:

Звание, имена, отечества и фамилии и возраст	Число полученных голосов
Сельские обыватели Ижевского завода:	
Дмитрий Николаев Бирюков, 38 лет	1635
Егор Павлов Астраханцев, 32 лет	1625
Михаил Андреев Агапитов, 25 лет	1478
Сельские обыватели Ижевского завода:	
Александр Матвеев Анисимов, 33 лет	1460
Крестьянин Сарапульского уезда Козловской волости дер. Авери Федор Степанов Мерзляков, 25 лет	1438
Сельские обыватели Ижевского завода:	
Александр Ильин Николаев, 26 лет	1432
Николай Федоров Варламов, 25 лет	1390
Аполлос Петров Ковычев, 27 лет	1377

Подлинный подписали: председатель комиссии И. Белослудцев и члены: Бердников, Рожнев, Бирюков, Исаков, Елкин, Николаев, Опарин, Столов, Емельянов, Кыкин, Анисимов, Кузнецов, Кунгуров, П. Николаев, Теплоухов, Мерзляков, Агапитов, Широков и делопроизводитель Михелев

И. д. начальника Ижевских заводов полковник *Савостьянов*

ЦГА УР, ф. 4, оп. 1, д. 3974, л. 231.

АРХИВЫ УДМУРТИИ

№ 202
РАПОРТ И. Д. НАЧАЛЬНИКА ИЖЕВСКИХ ОРУЖЕЙНОГО И СТАЛЕДЕЛАТЕЛЬНОГО ЗАВОДОВ ПОЛКОВНИКА П.М. САВОСТЬЯНОВА ВЯТСКОМУ ГУБЕРНАТОРУ О РЕЗУЛЬТАТАХ И ХОДЕ ГОЛОСОВАНИЯ ПО ВЫБОРАМ В III ГОСУДАРСТВЕННУЮ ДУМУ

5 апреля 1908 г.

Представляя при сем сведения о составе выборщиков от рабочих вверенных мне Ижевских оружейного и сталеделательного заводов для выбора членов в Государственную думу третьего призыва, имею честь донести:

1. К 20 июня 1907 г., т. е. ко дню объявления о выборах в III Государственную думу, всего рабочих в Ижевских заводах было 8092 чел. и надлежало таким образом избрать 8 выборщиков, о чем и было объявлено по всем мастерским завода 22 июня. К выборам рабочие относились более индифферентно и безучастно сравнительно с выборами в Государственные думы предыдущих двух призывов, что и выразилось тем, что из числа всех рабочих, имеющих право на подачу голоса — 5423, воспользовались своим правом и подали бюллетени только 2591 чел. (При выборах во вторую Думу из числа 5883 чел., имеющих право, оным воспользовались 5100 чел.)

2. Предвыборная агитация шла крайне вяло; большая горячность и споры о выборах шли среди лиц, причисляющих себя якобы к партиям социал-революционеров и социал-демократов. Но и они в пределах заводских зданий вели себя совершенно тихо, не нарушая законного порядка. На стороне же, по слухам, они в лесах устраивали собрания, на которых дебатировали вопрос об отношении к выборам, и будто бы социал-революционеры настаивали на бойкотировании выборов, а социал-демократы настаивали на принятии в них участия. Насколько эти слухи правильны и насколько эти мнения крайних партий имели влияние на ход выборов, судить по неимении каких-либо данных не могу. Порядок во весь избирательный период в заводах был полный и нарушений заводских правил и правил об агитации и выборах ни разу не было.

Подписали: и. д. начальника заводов полковник *Савостьянов*,
вр.и.д. правителя канцелярии коллежский асессор *Мышкин*,
вр.и.д. столоначальника *Наумов*
Верно: вр.и.д. столоначальника *Наумов*

ЦГА УР, ф. 4, оп. 1, д. 3974, л. 253–254.
Хрестоматия по истории Удмуртии. — Ижевск, 1973. — С. 99–100.

№ 203
ОБЪЯВЛЕНИЕ КОМИТЕТА ПО УСТРОЙСТВУ ИЖЕВСКОЙ ОБЩЕСТВЕННОЙ ЖЕНСКОЙ ГИМНАЗИИ[1] ОБ ОТКРЫТИИ ЖЕНСКОЙ ПРОГИМНАЗИИ[2]

27 октября 1907 г.

Комитет по устройству Ижевской общественной женской гимназии доводит до всеобщего сведения, что попечителем Казанского учебного округа разрешено открытие в Ижевском заводе общественной женской прогимназии. Прогимназия будет открыта в бывшем доме генерала Березина на Береговой ул. в составе следующих классов: приготовительного младшего, приготовительного старшего и нормальных: 1-го и 2-го.

Прошения о приеме в прогимназию с приложением документов: метрической выписи о рождении и медицинского свидетельства о привитии оспы принимаются в канцелярии прогимназии с 10 час. утра до 3 час. дня. Приемные испытания по обыкновенной программе Министерства народного просвещения будут производиться 5, 6 и 7 ноября с 12 час. до 3 час. дня. Торжество открытия прогимназии состоится в воскресенье 11 ноября.

Плата за право учения назначена комитетом следующая: с детей сельских обывателей Ижевского завода и рабочих — по 15 руб., с детей разночинцев — по 30 руб. Плата вносится по полугодиям, в начале каждого полугодия. Форма для учащихся установлена: темно-синее платье простого покроя с черным будничным и белым парадным фартуками.

Члены комитета: священник *Иоанн Рябов, Н. Леонтьев, С. Чигвинцев*

ЦГА УР, ф. 8, оп. 1, д. 9, л 10.

№ 204

РАПОРТ И. Д. НАЧАЛЬНИКА ИЖЕВСКИХ ОРУЖЕЙНОГО И СТАЛЕДЕЛАТЕЛЬНОГО ЗАВОДОВ ПОЛКОВНИКА П.М. САВОСТЬЯНОВА НАЧАЛЬНИКУ ВЯТСКОЙ ГУБЕРНИИ О СОСТОЯНИИ ОЛЬГИНСКОГО ДЕТСКОГО ПРИЮТА ТРУДОЛЮБИЯ[1]

5 ноября 1907 г.

Ольгинский детский приют трудолюбия Ижевско-Нагорной волости, состоящий в ведении попечительства о трудовой помощи и попечителем коего состою я, последние 2 года испытывает некоторые затруднения в средствах, вследствие почти полного прекращения притока добровольных пожертвований под влиянием общего настроения всего общества, угнетенного событиями последних лет. Приют имеет постоянный доход с капитала, ему принадлежащего, до 1000 руб.; содержание же приюта обходится до 1600 руб. в год.

Для поддержания приюта, помимо обычного ежегодного спектакля, дававшего чистого дохода до 250 руб., приходится изыскивать другие средства. Для этой цели предполагается в нынешнем году в ноябре при содействии сочувствующих делу приюта одновременно со спектаклем во время антрактов устроить лотерею — аллегри.

Ввиду изложенного, прошу, Ваше сиятельство, разрешить постановку благотворительного спектакля в помещении заводского театра для рабочих и устройство лотереи — аллегри.

Поставлена будет одна из пьес, разрешенных к постановке для публичных представлений, о чем по окончательном избрании пьесы будет сообщено надлежащим властям.

При устройстве лотереи — аллегри билетов к продаже будет назначено на общую сумму не более 400 руб.

И. д. начальника Ижевских заводов полковник *Савостьянов*

ЦГА УР, ф. 4, оп. 1, д. 4081, л. 400–400 об.

№ 205

РАПОРТ И. Д. НАЧАЛЬНИКА ИЖЕВСКИХ ОРУЖЕЙНОГО И СТАЛЕДЕЛАТЕЛЬНОГО ЗАВОДОВ ПОЛКОВНИКА П.М. САВОСТЬЯНОВА ВЯТСКОМУ ГУБЕРНАТОРУ О ТЯЖЕЛОМ ЭКОНОМИЧЕСКОМ ПОЛОЖЕНИИ РАБОЧИХ ЗАВОДА

29 ноября 1907 г.

На отзыв Вашего сиятельства от 1 ноября сего года за № 2409 с препровождением копии прошения в Правительствующий сенат доверенных от сельских обывателей Ижевского завода Вятской губ. Заречной волости, доношу, что обеспечение быта обывателей Ижевского завода работой на заводе от заводоуправления не зависит. Ижевские заводы Артиллерийского ведомства исполняют наряды, данные им Главным артиллерийским управлением, определяемыми потребностями Военного ведомства, которое сообразуется только с действительной надобностью, и едва ли может считаться при определении размеров наряда с нуждами жителей Ижевского завода.

Когда писалось вышеупомянутое прошение (в ноябре 1903 г.), завод имел крайне огра-

ниченный наряд и заработок рабочих был крайне мал; в 1904 г. с открытием военных действий против Японии, наряды были весьма значительны и завод, развив свою полную деятельность, имел до 13 000 рабочих.

С начала 1906 г. завод начал сокращать свои работы и уволил всех пришлых, оставив в настоящее время почти только обывателей Ижевского завода, но вследствие недостатка работы заработок у большинства сильно уменьшился (до 50 — 60 коп. вместо нормального 1 руб. и 1 руб. 20 коп.). В будущем году заводу даны основные наряды только на 20 тыс. винтовок и 150 тыс. шрапнелей и придется производить дальнейшее увольнение рабочих из числа коренных жителей Ижевского завода или убавлять им заработок.

Положение рабочих тяжелое, особенно принимая во внимание дороговизну жизненных продуктов первой необходимости, но заводоуправление бессильно чем-либо помочь рабочим.

Эти безработицы на Ижевском заводе всегда были периодичными, и они всегда будут, а потому мне казалось бы, что вопрос об обеспечении обывателей Ижевского завода должен быть решен как-нибудь иначе, например, наделением их землей с целью привлечения избытка жителей к земледельческой деятельности.

И. д.начальника заводов полковник *Савостьянов*
И. д.правителя канцелярии коллежский асессор *Тарасьев*
Вр.и.д. столоначальника *Наумов*

ЦГА УР, ф. 4, оп. 1, д. 4081, л. 445–446.

№ 206
ВЕДОМОСТИ ОБ АЛЕКСАНДРО-НЕВСКОМ СОБОРЕ, ПРИПИСНЫХ ЦЕРКВЯХ И ПРИХОЖАНАХ ЗА 1907 г.

*[1907 г.]**

1. Соборная церковь в Ижевском оружейном заводе построена с высочайшего разрешения блаженные памяти государя императора Александра I на ассигнованную от казны сумму и освящена 15 сентября 1823 г.

2. Зданием каменная с таковою же колокольницею — крепка.

3. Престолов в ней 4: один — в главном храме во имя святого великого князя Александра Невского; 2 — в трапезе: на правой стороне — в честь святой великомученицы Екатерины и на левой — в честь Казанской Божьей Матери и 1 — в нижнем этаже храма в честь священномучеников Власия и Модеста.

4. Утварью достаточна.

5. Причта по высочайше утвержденному штату 22 ноября 1862 г. положено: 1 протоиерей, 5 священников, 2 диакона и 6 псаломщиков.

6. Земли под церковью и церковною оградою — 2475 кв. саж.; пахотной и сенокосной земли собор не имеет.

7. Собору принадлежат 7 деревянных, в разных местах завода находящихся корпусов с таковыми же службами, которые, быв выстроены в 1839 г. для помещения священноцерковнослужителей на счет артиллерийского ведомства, в 1853 г. по высочайшему повелению переданы Ижевскому собору, на право владения сими домами имеются данные, выданные хозяйственным комитетом Ижевского оружейного завода от 7 января 1875 г. за № 2223, от 13 апреля 1876 г. за № 2569 и от 31 декабря 1890 г. за № 2800. Все эти дома перестроены в 1875–1889 гг. и покрыты железными крышами. Кроме того, попечительством куплен в 1889 г. деревянный 2-этажный дом со службами.

8. На содержание священноцерковнослужителей собора отпускается с 1 сентября 1868 г. по смете хозяйственного отделения Святейшего синода ежегодно по 1966 руб. 20 коп. Кро-

* Датируется по заголовку документа.

ме того духовенство собора пользуется доходами от прихожан за требоисправления и добровольным хлебным сбором от деревенских жителей.

9. Здания, принадлежащие собору, суть: 1) каменный на 57 саж. корпус лавок, под коим площади 280 кв. саж., 2) весы под деревянным шатром на торговой площади, под коими земли 21 кв. саж., а всего места под ними — 301 кв. саж. На право владения сими местами имеется данная, выданная от хозяйственного отделения Ижевского оружейного завода от 13 апреля 1876 г. за № 2569.

10. Расстоянием собор от Вятской духовной консистории — в 415 верстах, от Сарапульского духовного правления — в 72 верстах, благочинный проживает в самом заводе.

11. Ближайшие к собору церкви: в Ижевском заводе — Николаевская и Покровская, Завьяловская — в 16 верстах, Юскинская — в 23 верстах, Люкская — в 35 верстах и Июльская — в 30 верстах.

12. Приписные к собору церкви: 1) в заводе же находящиеся — 2: а) Михайловская, б) кладбищенская Свято-Троицкая и в) Введенская домовая деревянная; 2 каменные часовни: а) Крестовоздвиженская, построена в 1875 г. ижевскими обывателями в память спасения богом дарованной жизни государя императора Александра II и б) Преображенская, находящаяся в дер. Русской Карлудке в двух верстах от завода и в) деревянная — в дер. Ярушки в семи верстах от завода, построена жителями сей деревни в память в бозе почившего государя императора Александра III.

13. Домовая деревянная церковь при церковно-приходской школе в Ижевском заводе в честь Введения во храм Пресвятой Богородицы, освящена 20 ноября 1890 г. Опись церковного имущества составляется.

14. Опись церковного имущества главная, скрепленная членом консистории священником Александром Князевым и утвержденная духовной консисторией, и дополнительная, сделанная в 1861 г., имеются.

15. Приходо-расходные книги о суммах свечной и церковной за шнуром и печатью консистории, данные в 1904 г. по 1905, 1906 и 1907 гг., ведутся исправно и хранятся в целости.

16. Копии с метрических книг с 1800 г. хранятся в целости.

17. В обыскной книге, выданной за шнуром и печатью Вятской духовной консистории и скрепленной членом оной протоиереем И. Осокиным, писанных листов — 983 и неписанных — 17.

18. Исповедные росписи с 1800 г. хранятся в целости.

19. Церковно-приходское попечительство открыто 4 апреля 1871 г.

20. В 1896 г. в Ижевском заводе открыта церковно-приходская школа. Есть церковно-приходская школа в дер. Ярушки.

21. Все члены причта живут в казенных домах.

Удостоверяем: протоиерей *Василий Успенский*, протоиерей *Михаил Котлецов*, священник *Василий Олюнин*, священник *Иоанн Анисимов*, священник *Алексей Спасский*, священник *Михаил Галицкий*, дьякон *Василий Мышкин*, дьякон *Иоанн Мотрохин*, дьякон *Александр Содальский*, дьякон *Петр Тихонов*, псаломщик *Дмитрий Бутурин*, псаломщик *Николай Сарычев*

Ведомость о приписной Михайловской церкви

1. Построена сия церковь в 1907 г. усердием прихожан и освящена 4 ноября 1907 г.

2. Зданием каменная.

3. Приделов в ней пока 1 — главный в честь святого Архистратига Божия Михаила.

4. Утварью достаточна.

5. Причта при сей церкви не положено, а заведует ею из братии собора священник Алексей Спасский.

6. Земли под церковью и церковною оградою: пахотной и сенокосной земли нет.

7. Домов для причта сей церкви нет.
8. На содержание причта жалованья или оклада не получается.
9. Зданий, принадлежащих сей церкви, нет.
10. Опись церковного имущества составляется.

Заведующий церковью священник *Алексей Спасский*,
диакон *Иоанн Мотрохин*

Ведомость о приписной кладбищенской Свято-Троицкой церкви

1. Построена сия церковь в 1814 г. усердием прихожан и перестроена в 1852–1867 гг.
2. Зданием каменная с таковою же колокольницею — крепка.
3. Престол — 1 во имя Живоначальной Троицы.
4. Утварью достаточна.
5. Причта при сей церкви не положено, а заведуют из братии собора священник Василий Олюнин с диаконом Василием Мышкиным.
6. Земли под церковью, церковною оградою и погостом — 17 дес. и 1239 кв. саж., пахотной и сенокосной земли нет.
7. Домов для причта сей церкви нет.
8. На содержание причта жалованья или оклада не получается.
9. Зданий, принадлежащих сей церкви, нет.
10. Опись церковного имущества есть.
11. Приходо-расходные книги о суммах свечной и церковной за шнуром и печатью духовной консистории, выданные в 1904 г. на 1905, 1906 и 1907 гг., ведутся и хранятся в целости.

Заведующие церковью священник *Василий Олюнин*,
диакон *Василий Мышкин*

О прихожанах означенной церкви

В каких местах, и какого звания прихожане	Число дворов	Число душ		В каком расстоянии от церкви, и нет ли препятствий в сообщении
		мужеска	женска	
В приходе Ижевского собора состоит:				Препятствий в сообщении нет
духовных	19	39	47	
1. По части протоиерея:				
а) в Ижевском заводе				
1) военных	4	4	8	
2) гражданских чиновников	46	124	139	
3) купцов и мещан	32	85	93	
4) сельских обывателей	275	781	901	
б) в селениях: Старках	49	174	176	в 12 верстах
Смирновском	22	51	81	18 —
Калабине	11	22	24	16 —
Вотской Карлудке — русских	6	33	30	5 —
вотяков	27	70	71	
Медведеве — вотяков —	17	58	53	5 —
Итого	508	1441	1633	
2. По части 1-го священника:				
а) в Ижевском заводе: сельских обывателей	587	1347	1647	
б) в дер. Ярушки	94	276	276	8 —
Итого	681	1623	1923	
3. По части 2-го священника:				
а) в Ижевском заводе: сельских обывателей	397	1249	1715	

АРХИВЫ УДМУРТИИ

В каких местах, и какого звания прихожане	Число дворов	Число душ		В каком расстоянии от церкви, и нет ли препятствий в сообщении
		мужеска	женска	
б) в селениях: Пазелах — русских	28	74	84	8 —
votяков	20	62	56	
Русской Карлудке	41	120	121	2 —
Итого	486	1505	1976	
4. По части 3-го священника:				
а) в Ижевском заводе: сельских обывателей	454	1451	1542	
б) в селениях: Ново-михайловском	7	39	28	в 10 верстах
Старомихайловском	10	47	53	10 —
Крестовоздвиженском	40	114	102	14 —
Итого	511	1651	1725	
5. По части 4-го священника:				
В Ижевском заводе сельских обывателей:	141	577	553	
Итого	141	577	553	
6. По части 5-го священника				
а) в Ижевском заводе: сельских обывателей	541	1411	1561	
б) в селениях: Ягуле — votяков	76	199	228	13 —
Вожое — русских	67	305	279	16 —
Марасанах — русских	16	49	52	14 —
Итого	700	1964	2120	
7. По части 6-го священника:				
а) в Ижевском заводе: сельских обывателей	146	656	624	
б) в селениях: Вотском Агырмане — votяков	7	17	15	12 —
русских	33	115	103	
Русском Агырмане	6	23	24	10 —
Орловском	42	131	133	12 —
Спасском	42	143	120	14 —
Преображенском	10	52	40	6 —
Итого	286	1137	959	
Всего в приходе Ижевского собора состоит:				
1. В Ижевском заводе:				
духовных	19	39	47	
военных	4	4	8	
гражданских чиновников	46	124	139	
купцов и мещан	32	85	93	
сельских обывателей	2541	7472	8543	
Итого	2642	7724	8830	
2. В селениях: русских	498	1670	1630	
votяков	173	446	458	
Итого	671	2116	2096	
А всего	3313	9840	10926	

Удостоверяем: протоиерей *Василий Успенский*, протоиерей *Михаил Котлецов*, священник *Василий Олюнин*, священник *Иоанн Анисимов*, священник *Алексей Спасский*, священник *Михаил Галицкий*, дьякон *Василий Мышкин*, дьякон *Иоанн Мотрохин*, дьякон *Александр Содальский*, дьякон *Петр Тихонов*, псаломщик *Дмитрий Бутурин*, псаломщик *Николай Сарычев*

Управление по делам архивов Администрации МО «Город Сарапул», ф. 17, оп. 1, д. 393, л. 302–304, 326 об.–327 об.

№ 207
ВЕДОМОСТЬ О СВЯТО-НИКОЛАЕВСКОЙ ЦЕРКВИ ИЖЕВСКОГО ЗАВОДА И ПРИХОЖАНАХ ЗА 1907 г.

*[1907 г.]**

1. Построена сия церковь в 1859 г. в память в бозе почившего государя императора Николая I на счет оружейных сумм Ижевского завода.

2. Зданием каменная, с таковою же колокольницею — крепка.

3. Престолов — один во имя Святителя и чудотворца Николая.

4. Утварью достаточна.

5. В 1907 г. 21 августа при сей церкви Святейшим синодом открыт самостоятельный приход с причтом из двух священников, одного диакона и двух псаломщиков.

6. Земли под церковью и оградою ее — 1256 кв. саж.; пахотной и сенокосной земли нет.

7. Николаевской церкви принадлежат 2 деревянных дома, в каковых живут священник и псаломщик, а остальные члены причта — на частных квартирах.

8. Зданий, принадлежащих сей церкви, нет.

9. Причты казенного пособия не получают, а содержатся исключительно на местные средства, получаемые от прихожан за требоисправления; средства эти, судя по поступлениям за первые 3 месяца (октябрь, ноябрь и декабрь) после отделения церкви от собора, будут весьма ограничены; на 2 причта поступит дохода деньгами и натурой не более как 1500 руб. в год; на эти средства членам причта при весьма высоких ценах на жизненные продукты в заводе содержать себя и свои семьи будет крайне затруднительно.

10. Расстоянием Николаевская церковь от Вятской духовной консистории — в 415 верстах, от Сарапульского духовного правления — в 72 верстах, благочинный проживает в самом Ижевском заводе.

11. Ближайшие села к сей церкви суть: Завьяловское — в 18 верстах, Юскинское — в 22, Люкское — в 35 и Июльское — в 30 верстах.

12. Опись церковного имущества есть.

13. Приходо-расходные книги о суммах свечной и церковной за шнуром и печатью консистории, данные в 1904 г. на 1905, 1906, 1907 гг., ведутся исправно и хранятся в целости.

14. Копии с метрических книг с 1 октября 1907 г. хранятся в целости.

15. В обыскной книге, выданной за шнуром и печатью духовной консисторией и скрепленной членом оной протоиереем Василием Раевским, писаных листов — 10 и неписанных — 190.

16. Церковно-приходского попечительства нет.

Удостоверяем: священник *Михаил Люперсольский*, священник *Павел Смирнов*, диакон *Павел Попов*

О прихожанах означенной церкви

В каких местах и какого звания прихожане	Число дворов	Число душ		В каком расстоянии от церкви и нет ли препятствий в сообщении
		мужеска	женска	
В приходе Ижевской Николаевской церкви состоит:				Препятствий нет
Духовных	6	16	16	
1) в Ижевском заводе:				
сельских обывателей	511	1694	1751	
2) в селениях:				
в дер. Сепычах	94	335	321	в 12 верстах
— Пирогове	89	330	374	в 6 верстах

* Датируется по заголовку документа.

АРХИВЫ УДМУРТИИ

В каких местах и какого звания прихожане	Число дворов	Число душ		В каком расстоянии от церкви и нет ли препятствий в сообщении
		мужеска	женска	
— Шудзе	83	302	298	в 8 верстах
Итого	**783**	**2677**	**2763**	

Удостоверяем: священник *Михаил Люперсольский*, священник *Павел Смирнов*, диакон *Павел Попов*, псаломщик *Константин Содальский*

Управление по делам архивов Администрации МО «Город Сарапул», ф. 17, оп. 1, д. 393, л. 328–328 об., 335 об.

№ 208
ИНФОРМАЦИЯ В ГАЗЕТЕ ОБ УСЛОВИЯХ РАБОТЫ ИЖЕВСКОЙ ПОЧТОВО-ТЕЛЕГРАФНОЙ КОНТОРЫ

31 декабря 1908 г.*

Обороты почтово-телеграфного дела в Ижевске весьма значительны, а между тем местная почтово-телеграфная контора ютится в очень небольшом и крайне неудобном помещении. В грязи и тесноте принуждены чиновники работать и день, и вечер. Особой комнаты для телеграфной аппаратной нет; в одной маленькой комнатке сосредоточены и телеграфная аппаратная, и кабинет начальника вместе с ссудо-сберегательной кассой, тут же производится прием от публики телеграмм. Посылочная комнатка, крайне мизерная, всегда бывает завалена до невозможности разными посылками, валяющимися как по сундукам, так и на полу, так что подавателям и получателям посылок приходится с большим трудом пробираться до чиновника. Необходимо также упомянуть о том, что почтовых ящиков для такой громадной местности как Ижевский завод, крайне недостаточно: большинству обывателей для того, чтобы опустить в ящик простое письмо, приходится путешествовать целые версты. Было бы крайне желательно, чтобы почтово-телеграфный округ не оставлял без внимания крайние нужды в почтово-телеграфном деле нашего завода**.

Вятская речь[1]. — 1908. — 31 декабря.

* Дата публикации в газете.
** Подпись отсутствует.

АРХИВЫ УДМУРТИИ

№ 209

РЕКЛАМНЫЕ ЛИСТКИ ОРУЖЕЙНЫХ ФАБРИК В.И. ПЕТРОВА, И.Ф. ПЕТРОВА, А.Н. ЕВДОКИМОВА

1908 г.





ОРУЖЕЙНАЯ ФАВРИКА

И. Ф.

ПЕТРОВА

въ Ижевскомъ заводѣ, Вятской губерніи.

Оптовые и розничные

Прейсъ-Куранты

БЕЗПЛАТНО.

Торговля въ ярмаркахъ:

въ НИЖЕГОРОДСКОЙ, Каретный рядъ, №№ 100.

въ ИРБИТСКОЙ, Тульскіе мѣлкій рядъ.

въ ПЕРМИ: 27—28—29 Іюня и 18—19—20 Сентября на Черномъ рынкѣ въ архіерейскомъ помѣщеніи.

РУЖЕЙНАЯ ФАБРИКА

Адріана Никандровича

ЕВДОКИМОВА

въ Ижевскѣ, Вятской губ.

Прейсъ-куранты высылаются безплатно.

Подробн. объявленіе смотр. на 17 страницѣ послѣ текста.

РУЖЕЙНАЯ ФАБРИКА

А. Н. ЕВДОКИМОВА



въ Ижевскомъ заводѣ,
Вятской губерніи.



Оборудованная новѣйшими машинами и станнами

изготовляетъ охотничьи РУЖЬЯ

всѣхъ возможн. системъ и калибровъ по самымъ умѣреннымъ цѣнамъ:

Ружья одноств. шомпольныя отъ **3** р. **20** к., такія же пристрѣлянные отъ **5** р. **20** к.

Уточницы шомпольныя отъ **8** р. **50** к.

Двухстволки шомпольныя отъ **11** р. **50** к.

Ружья одностволыныя, центр. боя: Крнка въ **7** р. **50** к. и **10** р.

Бердана пристрѣл. въ **8** р. **25** к., **8** р. **75** к., **9** р. **50** к., **10** р., **10** р. **75** к., **11** р. **25** к., **12** р. **50** к. и дороже, не пристрѣлянныя **7** р. **25** к.

Откидныя сист. Веблей въ **15** р. **50** к., **16** р. **50** к., **17** р., **18** р., **18** р. **50** к., **20** р. и дороже.

Откидныя сист. Дау въ **22** р. **50** к., **23** р. **50** к., **27** р., **30** р. и дороже.

Уточницы центральн. Дау въ **33** р. и **35** р.

Двухстволки центральн. боя собств. фабр. въ **36, 40, 45, 50, 65, 75, 85, 90** р. и дороже, такія же заграничной работы въ **27, 30, 35, 42, 43, 45, 50** р. и дороже до **100** р.

Сибирскія винтовки отъ **5** р. **40** к.

Карабины Бердана, лучшей работы въ **11** р. **50** к. и **15** р.

Карабины Монтекристо отъ **11** р.

Самый разнообразный выборъ РЕВОЛЬВЕРОВЪ и принадлежностей охоты.

Слесарные и другіе инструменты. ——— Ремонтъ ружей и передѣлка.

Иллюстрированный прейсъ-курантъ высылается безплатно.

Заказы исполняются почтой по полученіи задатка половины стоимости заказа.

Оптовый иллюстриров. прейсъ-курантъ для торгующихъ по требов. высылается безплатно.

Фабрика охотно отвѣчаетъ на всѣ запросы по полученіи 7 коп. марки на отвѣтъ.

Уральский торгово-промышленный адрес-календарь на 1908 г. — Пермь, 1908. — С. 211; объявления с. 92а.

№ 210

ИЗ УРАЛЬСКОГО ТОРГОВО-ПРОМЫШЛЕННОГО КАЛЕНДАРЯ НА 1908 г. ОБ УЧРЕЖДЕНИЯХ И ЛИЧНОМ СОСТАВЕ, СТРАХОВЫХ, ТРАНСПОРТНЫХ, ТОРГОВЫХ, БАНКОВСКИХ ОРГАНИЗАЦИЯХ, ССУДО-СБЕРЕГАТЕЛЬНЫХ ТОВАРИЩЕСТВАХ, ПРОМЫШЛЕННЫХ ЗАВЕДЕНИЯХ, РАСПОЛОЖЕННЫХ В ИЖЕВСКОМ ЗАВОДЕ

*[1908 г.]**

Вятская губ. Сарапульский уезд Ижевский завод

Благочинные:

3-е благочиние — протоиерей Михаил Котлецов,

единоверческих церквей — протоиерей Василий Успенский.

Земские начальники:

5-го участка — статский советник В.В. Семенов;

6-го участка — статский советник Л.М. Алексеев.

Становые приставы:

4-го стана — государственный секретарь В.И. Каллистов.

Полицейские приставы: и. д. начальника Исмаил-Бек Каграмамбеков.

Городские судьи: коллежский советник А.А. Ивановский.

Нотариусы: Г.И. Грачевский.

Уездная земская управа:

Врач ижевской больницы — тайный советник А.А. Пиккеринг.

Ветеринарный врач — В.А. Луппов.

Казначейства:

Ижевское, казначей — коллежский секретарь К.П. Панов, бухгалтер — коллежский асессор В.И. Ажеганов.

Акцизное управление 3-го округа:

7-го участка — тайный советник С.П. Иванов.

Лесное ведомство:

Лесничий Ижевского лесничества — надворный советник К.О. Стрибуц.

Лесной кондуктор Ижевского лесничества — Г.И. Гонин.

Почтово-телеграфные учреждения:

Ижевская почтово-телеграфная контора — начальник надворный советник Д.П. Муромцев, помощник его — тайный советник Н.Н. Домрачев, надсмотрщик — Б.Н. Рисс.

Местный лазарет:

старший врач — статский советник С.П. Соловьев,

лекари — коллежский секретарь Ф.Е. Игнатьев, В.М. Пушин, В.Л. Калери;

заведующий — коллежский асессор К.В. Димов.

Ижевская оружейная школа:

и. д. начальника школы штабс-капитан гвардии В.А. Платонов;

и. д. наблюдающего за обучением наукам и мастерствам — надворный советник В.Д. Федоров;

старшие учителя — государственный секретарь Н.А. Журавлев, коллежский регистратор Ф.А. Булатов;

младшие учителя — А.А. Шишкин, Ф.И. Дмитриев.

Ижевский комитет Российского общества Красного Креста:

председатель — полковник П.М. Савостьянов, казначей и делопроизводитель — капитан И. Блат.

Ижевское общество трезвости: председатель комитета — статский советник Л.М. Алексеев; члены — В.М. Белокрылов, С.М. Татаринцев, П.И. Росконин, М.А. Петухов, А.Д. Бородин, М.И. Федяев; секретарь — член Д.Д. Меркурьев.

* Датируется временем издания календаря. Опущены сведения, не относящиеся к Ижевскому заводу.

Ольгинский детский приют трудолюбия*.

2. Отдел 7. — Перечень торговых фирм, фабрик, заводов и промышленных заведений Ижевского завода

Агенты и конторы страховых и транспортных предприятий:

б) страховые:

Генеральное общество страхования жизни и пожизненных доходов, агент**;

«Второе Российское страховое общество», агент — Ф.К. Плотников;

«Первое Российское страховое общество», агент — А.П. Береснев;

«Русское страховое общество», агент — К.А. Сапожников;

Санкт-Петербургская К° «Надежда», агент — П.М. Горев;

Страховое общество «Якорь», агент — К.Я. Бехтерев;

Московское страховое общество, агент — И.А. Полушкин;

Санкт-Петербургское общество страхования, агент — П.М. Краев;

Страховое товарищество «Саламандра», агент — Д.В. Филимонов;

Северное общество страхования, агент — В.Г. Вятчанин.

в) транспортные:

Санкт-Петербургская К° «Надежда», агент — П.М. Горев.

Аптека уездного земства — заведующий А.И. Феофилактов;

Аптекарские магазины — [заведующий] А.Я. Буйлов.

Бакалея и колониальные товары –

М.М. Антропова, В.Е. Афанасьев, Н.В. Афанасьев, Д.Т. Баранов, В.В. Бусыгин, Д.Я. и Н.Я. Востриковы, Г. Гайтиатуллин, О.З. Добрынина, Ижевское общество потребителей, А.Д. Овсянников, А.А. Оглоблина, Х. Сафиуллин, т. д. «Свечникова В.Ф. Сыновья», Н.Я. Семенова, А.В. Степанова, В.А. Тукмачев, Е.А. Урванцева, Ф.И. Фролов, П.А. Цуцкарева, А.Я. Чигвинцев, А.Н. Яковлев.

Банки и другие кредитные учреждения, их отделения и агенты:

в) сельские банки – Ижевский Заречно-Нагорный сельский общественный банк (существует с 1874 г., капиталы: основной — 83 049 руб., запасной — 15 669 руб., оборотный — 1 097 521 руб.; сведения на 1908 г. не доставлены).

Нижегородско-Самарский земельный банк:

е) ссудо-сберегательные товарищества –

«Ижевское», основано в 1873 г., число членов — 433; капиталы: паевой — 14 000 руб., оборотный — 19 000 руб., запасной — 7760 руб. (сведения на 1908 г. не доставлены).

Виноторговля:

М.П. Бодалева, т. д. «Бодалев Ив. Ив.», А.Н. Бахтиаров.

Галантерея:

А.З. Лаптев, И.В. Лаптев, И.З. Леушин, В.М. Третьяков.

Гостиницы. Номера:

К.Д. Винокурова, П.А. Цуцкарева.

Железо и железные изделия:

Г.К. Порсев, Н.П. Тихонов.

Керосин: т. д. «Свешникова В.Ф. Сыновья».

Кожевенный товар:

А.Е. Андреев, Е.В. Колобкова, М.Х. Коронблат, С.В. Петров, Г.Ф. Расунов.

Лес и лесные изделия:

А.Н. Евдокимов (распиловка леса).

Мануфактура:

Г. Ахмѣт-Гареев, В.Г. Баданов, Е.М. Бажутин, Н.С. Бакиров, т. д. «Бодалев Ив.Ив.», М.Н. Горев,

---

* По данному приюту сведения не представлены. — Примечание документа.

** По просьбе правления общества фамилии агентов не сообщаются. — Примечание документа.

АРХИВЫ УДМУРТИИ

И. Гильясов, А.В. Кондыров, К.Е. Луппова, В.П. Мошкин, Е.Д. и Е.Д. Мясниковы, Т.И. Созыкин, Ф.Ш. Усманова, М.И. Шигин.

Машины швейные: компания «Зингер», заведующий — Н.П. Савичев.

Москательная торговля: А.Я. Буйлов, М.Я. Злыгостев, С.К. Порсев, В.М. Третьяков.

Мучная торговля: Ф.А. Иванов, В.М. Мерзляков, Н.Е. Оглоблин, т. д. «В.Ф. Свешникова Сыновья», А.Я. Чигвинцов, С.Я. Чигвинцов, И.Л. Шиляев.

Мясо: А.И. Вшивцева, И.В. Соколов.

Обувь: а) кожаная: О.С. Харина, Л.В. Юманова.

Общества потребителей:

«Ижевское» — председатель правления — К.И. Хлебников, члены: Н.И. Рожнев, В.Г. Южанинов, А.И. Бирюков, В.Ф. Задерников, А.Н. Евдокимов; существует с 1896 г., число членов — 329 чел., капиталы: основной (вступной) — 712 руб., оборотный — 3353 руб., запасной — 1595 руб., годовой оборот за последний год 1906–1907 гг. — 52 213 руб.; товары: съестные припасы, бакалейные, галантерейные, обувь и прочее; ответственный приказчик — И.Г. Вихляев.

Главные склады: т. д. «И.В. Александрова Наследники», заведующий Н.И. Батуев, А.Н. Бахтиаров, Товарищество Жигулевского пивоваренного завода А. Вакано и К°.

Платье готовое: Б.Ф. Бенцел, Г.М. Рыфтин, И.В. Рыфтин, А.И. Сидельман, М.Д. Ушеренко, М.З. Хейфец.

Порох: И.Ф. Петров.

Посуда: А.М. Пешехонова.

Рестораны, буфеты, трактиры и чайные:

в) трактиры

А.Н. Бахтиаров.

Рыба:

Г.П. Килин, Ф.П. Килин.

Скобяной товар: Н.И. Березин (заведующий — П. Варачев), С.К. Порсев, Г.К. Порсев, Н.П. Тихонов.

Технические принадлежности: т. д. «Ив. Ив. Бодалев».

Фрукты: Г. Гатиатуллин.

Чай и сахар: В.М. Мерзляков, т. д. «В.Ф. Свешникова Сыновья», С.Я. Чигвинцев, И.Л. Шиляев.

Часы: И.А. Вейхман, Л.В. Рыфтина.

Шапки и фуражки: Я.И. Самарин.

Б. Промышленный отдел

Булочные: А.М. Ашбель.

Воды искусственные и фруктовые: А.Я. Буйлов.

Кожевенные: А.Н. Евдокимов.

Обуви производство: Н.Ф. Юманов.

Оружейные: Н.И. Березин (заведующий — И. Варачев), А.Н. Евдокимов, В.И. Петров, И.Ф. Петров.

Подряды: И.М. Исканов, В.А. Персон, Л.С. Черня.

Типографии: В.С. Кучин.

Фотографии: В.Г. Пономарев.

Чугуна ковкого завод: Н.И. Березин.

Отдел 8. — Горные заводы и промыслы Ижевского завода Сарапульского уезда.

Казенные:

Военное ведомство — Ижевские оружейный и сталеделательный заводы.

Управление в Ижевском заводе (почтово-телеграфная контора). Путь следования к заводам: в летнее время ближайшей к заводу станцией служит пароходная пристань Гольяны на

АРХИВЫ УДМУРТИИ

р. Кама, находящаяся в 40 верстах от завода. Железнодорожная станция ближайшая — Казань и Чепца Пермской железной дороги, между последней и Ижевском почтового тракта нет.

Состав администрации:

начальник заводов — полковник П.М. Савостьянов (и. д.); помощники начальника: по ружейному заводу — полковник С.В. Васильев (и. д.), по сталеделательному заводу — гвардии капитан Э.К. Гермониус (и. д.), председатель хозяйственного комитета заводов — подполковник Н.В. Пировский, ст. врач лазарета заводов — статский советник…* Иванов.

На заводе изготовляется сталь по частным заказам в болванках и сортовая тигельная, инструментальная и мартеновская и охотничьи ружья. Всего — 136 949 пуд.**

Уральский торгово-промышленный адрес-календарь на 1908 г. — Пермь, 1908. — С. 123–127, 205–211, 407.

№ 211
ВЕДОМОСТЬ ПОКРОВСКОЙ ЦЕРКВИ ИЖЕВСКОГО ЗАВОДА ЗА 1908 г. О ДЕЯТЕЛЬНОСТИ ЦЕРКОВНОГО СТАРОСТЫ[1] И.Ф. ПЕТРОВА

[Не ранее 1 января 1909 г.]*

Должность, звание, имя и фамилия	С какого времени в должности	Состояние церковных доходов (свечного, кружечного и кошелькового)					Собственные его пожертвования в пользу церкви	Не был ли под следствием и судом и если был, то за что и чем дело кончено	Какие получил награды, когда и за что именно
		Годы	В течение каждого года		Средним числом				
			руб.	коп.	руб.	коп.			
		свечного							
Церковный староста ижевский сельский обыватель Иван Феодоров Петров	с 1 ноября 1903 г.	1904	445	17	652	30	При постройке церкви и домов для причта жертвовал разными материалами и работами, а также церковную утварью приблизительно на 1000 руб.	Не был	1. Бронзовую медаль за выделку изделий собственного производства на Глазовской выставке в 1888 г. 2. 2 серебряных медали за выделку слесарных инструментов и охотничьего оружия; обе медали от Министерства государственного имущества на Казанской выставке в 1890 г. 3. За Сарапульскую выставку — серебряную медаль за трудолюбие и искусство стальных изделий 7 сентября 1907 г. 4. В Ростове — на Дону за хорошее качество ружей — золотая медаль от Императорского общества Терской области 26 апреля 1907 г.
		1905	670	13					
		1906	808	80					
		1907	672	59					
		1908	664	84					
		Кружечного и кошелькового							
		1904	206	55	238	19			
		1905	279	45					
		1906	286	—					
		1907	215	5					
		1908	203	90					

К сей ведомости Покровской Ижевского завода церкви священник *Иосиф Пинегин*, священник *Михаил Зороастров*, дьякон *Николай Изергин*, дьякон *Алексей Клюжев*, псаломщик *Константин Худяков*

Управление по делам архивов Администрации МО «Город Сарапул», ф. 17, оп. 1, д. 395, л. 1086–1087.

* Пропуск в тексте документа.
** Подпись отсутствует.
*** Датируется по заголовку документа.

№№ 212–220
ИНФОРМАЦИИ В ГАЗЕТЕ О СОСТОЯНИИ КУЛЬТУРНОЙ ЖИЗНИ В ЗАВОДСКОМ СЕЛЕНИИ

6 января 1909 г.–17 января 1910 г.

№ 212
О ПРОВЕДЕНИИ В ИЖЕВСКОМ ОБЩЕСТВЕННОМ СОБРАНИИ МАСКАРАДА

6 января 1909 г.

6 января в Ижевском общественном собрании был устроен маскарад с тремя призами за оригинальные костюмы: 1 мужской и 2 женских. Масок было довольно значительное число. Первый приз получил костюм: половина — дэнди и половина — крестьянина. Хотя на маскараде и было несколько изящных костюмов, как например египтянки, но идейных костюмов не было заметно; вероятно, обыватели настолько запуганы охранами, что боятся иметь дело с идеями, даже и в такой невинной форме*.

Вятская речь. — 1909. — 13 января.

№ 213
О БЕЗДЕЙСТВИИ ИЖЕВСКОГО МУЗЫКАЛЬНО-ДРАМАТИЧЕСКОГО КРУЖКА И ОТСУТСТВИИ КУЛЬТУРНОЙ ЖИЗНИ В СЕЛЕНИИ

9 января 1909 г.**

Месяца 2 назад здесь открыт музыкально-драматический кружок, устав которого утвержден г. вятским губернатором. Но и до сих пор этот кружок не только ничем не проявил своей деятельности, но даже не выбрал еще себе и правления. Дело будто бы задерживается печатанием устава, но ведь в такой значительный период времени можно было бы напечатать несколько уставов. А между тем потребность в упомянутом кружке чувствуется громадная. В наш завод ввиду невозможных путей сообщения не заезжает никакая артистическая труппа, а местные любители очень тяжелы на подъем. Кроме заводского театра, где в зимний сезон дается 3–4 пьесы и притом старинные, да офицерского собрания, где хотя и часто ставятся спектакли, но только «для своих», публике негде находить разумных развлечений и поневоле затянешь горькую. Немалым тормозом к постановке спектаклей служит полнейшее отсутствие театральных пьес: в заводе нет ни книжного магазина, ни публичной библиотеки, ни книжных киосков. Поэтому будем надеяться, что учредители Ижевского музыкально-драматического кружка авось пробудятся от летаргического сна и так же прекрасно поведут дело, как и сарапульцы***.

Вятская речь. — 1909. — 9 января.

---

* Подпись отсутствует.
** Дата публикации в газете.
*** Подпись отсутствует.

№ 214
О ПРОВЕДЕНИИ ХУДОЖЕСТВЕННОЙ ВЫСТАВКИ-БАЗАРА В ПОЛЬЗУ ПРИЮТА ДЛЯ ДЕТЕЙ РАБОЧИХ

20 января 1909 г.*

Нам сообщают, что на предстоящей масляной неделе в помещении оружейной школы будет открыта художественная выставка — базар, сбор с которой поступит в пользу Ижевского приюта для детей рабочих. Кроме картин, фотографий, выжигания по древу и изящных рукоделий будут выставлены работы по металлу местных мастеров. Симпатична цель выставки, являющейся новинкой для ижевского захолустья. Можно надеяться, что ижевцы своим посещением окажут содействие ее материальному успеху**.

Вятская речь. — 1909. — 20 января.

№ 215
О ПРОВЕДЕНИИ УЧЕНИКАМИ ВТОРОГО ИЖЕВСКОГО 2-КЛАССНОГО УЧИЛИЩА ГОГОЛЕВСКОГО ВЕЧЕРА

18 мая 1909 г.

18 мая заведующей Ижевским вторым 2-классным Министерства народного просвещения училищем О.Н. Виноградовой в помещении этого училища был устроен гоголевский вечер для посторонней публики, приглашенной по семейным билетам. Были поставлены: «Женитьба», «Встреча Тараса Бульбы с сыновьями», пение и живые картины. Все номера исполнялись учениками училища в достаточной степени осмысленно и успешно; не будем разбирать игру каждого участника, но скажем коротко, что среди учеников можно заметить хороших актеров, музыкантов и певцов. Жаль только, что публика не была щедра на пожертвования, предназначавшиеся в пользу кончивших курс учеников, из которых лучшие намерены продолжать свое образование. Для своих учеников г-жа Виноградова устраивает спектакли и литературные вечера по несколько раз в год, что, конечно, немало способствует их умственному развитию. В учительском персонале она встречает и сочувствие, и содействие. Вообще училище г-жи Виноградовой, благодаря ее опытности и умелому ведению учебно-воспитательного дела, среди ижевского населения считается образцовым**.

Вятская речь. — 1909. — 31 мая.

№ 216
О ГАСТРОЛЬНЫХ СПЕКТАКЛЯХ ТРУППЫ М.М. ПЕТИПА В ИЖЕВСКОМ ЗАВОДЕ

3 июня 1909 г.*

Мертвенную тишину нашей жизни несколько оживили гастрольные спектакли известного Мар. Мар. Петипа****[1]. Труппа подобрана им хотя и небольшая, зато довольно порядочная. К сожалению, пьесы выбраны им в большинстве не особенно интересные. Пока поставлены: «Гувернер» Дьяченко, «На законном основании» — легкая комедия, «Смерть Наполеона на о. Елены» — одноактная картинка, «Казнь» — Ге, «Следствие». Игра Петипа и его труппы, несмотря на неудачный подбор пьес, доставляет зрителям большое наслаждение, поэтому публика охотно посещает спектакли заезжих гостей. Жаль только, что все пьесы ставятся при одной и той же декорации и притом не особенно блестящей*****.

Вятская речь. — 1909. — 3 июня.

* Дата публикации в газете.
** Подпись отсутствует.
*** Дата публикации в газете.
**** Так в документе.
***** Подпись отсутствует.

АРХИВЫ УДМУРТИИ

№ 217
ОБ ОТКРЫТИИ ВОЛЬНО-ПОЖАРНОЙ ДРУЖИНЫ ИЖЕВСКОГО ЗАВОДА

7 июня 1909 г.

7 июня состоялось торжественное открытие вольно-пожарной дружины Ижевского завода, которое началось молебном пред собором на площади, с освящением знамени дружины и пожарных инструментов. На молебне была произнесена речь членом совета священником единоверческой церкви Иоанном Рябовым о средствах против пожарных бедствий и о необходимости принятия участия каким-либо образом в упомянутом обществе, причем о. Рябов мимоходом коснулся вопроса о пользе древонасаждения.

После молебна был произведен смотр начальником заводов, председателем дружины Павлом Матфеевым Савостьяновым всем дружинникам в числе 170 чел.

После смотра дружина со своими должностными лицами с музыкой проследовала в сад Ижевского общественного собрания, где были предложены всем дружинникам чай и пиво, а начальствующим и приглашенным — обед.

На скромные средства дружины (членские взносы и пожертвования) до настоящего времени приобретены: 2 машины, 6 железных бочек, 2 лошади, касок и другой обмундировки на 60 чел. и разные принадлежности обоза*.

Вятская речь. — 1909. — 4 июля.

№ 218
О ПРАЗДНОВАНИИ 10-ЛЕТИЯ БЕСПЛАТНОЙ БИБЛИОТЕКИ-ЧИТАЛЬНИ ИМ. А.С. ПУШКИНА

23 августа 1909 г.

23 августа бесплатная библиотека-читальня им. А.С. Пушкина для рабочих праздновала свой 10-летний юбилей.

Инициатива открытия библиотеки-читальни для рабочих принадлежит бывшему начальнику Ижевских заводов г. Байцурову, благожелательно относившемуся к рабочим и служащим вверенных ему заводов.

Главным же сотрудником и помощником по этому просветительному делу Н.Г. Байцурова был помощник начальника заводов начальник г. Савостьянов. Он был первым попечителем библиотеки-читальни и принял на себя труд по организации. После торжественного молебна в помещении библиотеки-читальни в память 10-летнего существования, в присутствии начальствующих лиц и членов библиотеки-читальни, депутацией от рабочих и служащих г. Савостьянову был поднесен адрес и звание почетного попечителя библиотеки. Члены же совета библиотеки-читальни от рабочих вручили генералу прошение, в котором просят его войти с ходатайством к высшему начальству о разрешении иметь библиотеке-читальне 2 портрета: генерал-майора Н.Г. Байцурова и его, П.М. Савостьянова.

Библиотека-читальня имеет в наличности у себя 2120 томов и 16 экз. разных газет и журналов, в библиотеке состоят действительных 403 члена.

За период 10-летнего существования библиотеки-читальни с 23 августа 1899 г. по 23 августа 1909 г. число посетивших библиотеку-читальню было 87 672 чел., выдано было для чтения на дом 105 724 тома. Библиотека-читальня имеет помещение в самом центре заводских зданий оружейного завода**.

Вятская речь. — 1909. — 17 сентября.

---

* Подпись отсутствует.
** Подпись отсутствует.

№ 219
О ДЕЯТЕЛЬНОСТИ ИЖЕВСКОГО КРУЖКА ЛЮБИТЕЛЕЙ МУЗЫКАЛЬНОГО И ДРАМАТИЧЕСКОГО ИСКУССТВ

16 декабря 1909 г.

16 декабря Ижевским кружком любителей музыкального и драматического искусств в помещении общественного собрания был устроен семейный вечер. Программа: 1) «Гейша», водевиль с пением, 2) симфоническое отделение и по окончании — танцы. Особенно удавшимся нужно признать 2-е отделение, выделялись очень хорошие музыканты, как например К.Е. Рублев (скрипка). На рояле аккомпанировала Е.Я. Коновалова. Открыв свои действия в половине минувшего ноября, кружок успел устроить уже 2 семейных вечера и 1 общедоступный спектакль.

На святках предполагается поставить 2 общедоступных спектакля и 1 или 2 семейных вечера. Намечены к постановке, между прочим: «Доходное место» и «На пороге к делу». Сбор с одного из этих спектаклей предназначается в пользу общества вспомоществования нуждающимся учащимся в учебных заведениях Ижевского завода. При кружке организован хор под управлением Э.В. Мироновой, но совершенною новостью для ижевцев является сформирование при кружке музыкального отделения. Как видно, члены этого симпатичного общества с жаром принялись за дело. Жаль только, что за отсутствием здесь библиотек и книжных магазинов, любителям приходится ощущать крайний недостаток в пьесах*.

Вятская речь. — 1909. — 30 декабря.

№ 220
ОБ ОРГАНИЗАЦИИ СОВЕТОМ СТАРШИН ИЖЕВСКОГО ОБЩЕСТВЕННОГО СОБРАНИЯ СЕМЕЙНОГО ВЕЧЕРА ЭСПЕРАНТИСТОВ

17 января 1910 г.

Совет старшин Ижевского общественного собрания довел до сведения членов и гостей, что в воскресенье 17 января состоится семейный вечер: 1) будет прочтен А.Ф. Булатовым реферат «Международный язык эсперанто», 2) танцы под оркестр. Плата за вход: члены с семьей — 50 коп., гости — с персоны 50 коп., учащиеся, учащие — 25 коп. Эсперантисты должны порадоваться, что их любимец — эсперанто — забирается в такую глушь. Но почему все-таки эсперанто приурочен к танцам или танцы к эсперанто? Неужели совет старшин полагает, что избранная, приглашенная им публика, не заинтересовалась бы самим по себе языком эсперанто и потребовалась какая-то особая приманка в виде танцев? Или, может быть, необходимо рассеять впечатление, полученное слушателями от лекции об эсперанто?**

Вятская речь. — 1910. — 23 января.

№ 221
РАПОРТ САРАПУЛЬСКОГО УЕЗДНОГО ИСПРАВНИКА М.А. ВЕРНЕЕВА ВЯТСКОМУ ГУБЕРНАТОРУ ОБ АРЕСТЕ ТИПОГРАФИИ ИЖЕВСКОГО КОМИТЕТА ПАРТИИ СОЦИАЛ-РЕВОЛЮЦИОНЕРОВ

6 марта 1909 г.
Совершенно секретно

С наступлением первых зимних месяцев в Ижевске начали появляться листки прокламационного содержания с подписью «Типография Ижевского комитета партии социал-ре-

* Подпись отсутствует.
** Подпись отсутствует.

волюционеров», что дало возможность предполагать оборудованную типографию на месте в Ижевске, агентурные сведения утвердительно указывали, что типография — в заводе. Организованное мною на месте наблюдение за типографией и розыском ее с первых же шагов начало давать хорошие результаты: к приставу, которому мною было передано руководство по организованному наблюдению, стали поступать вполне обстоятельные сведения, по которым удалось установить место нахождения типографии, в особенности в этом деле проявили замечательную энергию и сметку пристав Папетов и урядник Ижевского завода Торохов. Последний служил связующим звеном при сношении с сотрудниками и при его только опытности и ловкости удалось получить все необходимое для достижения полного успеха. Типография была взята при следующих обстоятельствах: 1 сего марта приставу чрез агента удалось достать несколько экземпляров только что выпущенной Ижевской партией социалистов-революционеров газеты под заглавием «Ижевский рабочий»[1], напечатанной в собственной типографии партии. Затем 2 марта около 6 час. пополудни приставом было установлено согласно сведениям о том, что типография Ижевской партии социалистов-революционеров 2 марта находилась у сельского обывателя Ижевско-Заречной волости Сергея Фомина Дедюхина, 36 лет, а вечером 2 марта должна быть непременно перевезена куда-либо в другой неизвестный дом; на основании этих сведений, вчера же около 7 час. вечера пристав Папетов совместно с помощником Мартыновым и урядником Тороховым отправились в дом Дедюхина, где в присутствии его жены в порядке охраны произвели обыск, которые обнаружили часть типографии, а именно: деревянный стол с двумя на нем продольными желобами, служащий для устройства на нем типографского хорошо оборудованного станка, 2 банки черной типографской краски, 3 деревянных рамки разных размеров, служащие для захвата набора, 2 доски: одна — цинковая, другая — деревянная для укладки набора, большой овальный формы железный таз для промывки шрифта, около стопы белой бумаги и 4 куска желтого картона, на одном из которых видны оттиски мастичной печати Ижевской партии социалистов-революционеров; самого же Дедюхина дома не оказалось, он перед обыском куда-то увез главные принадлежности типографии, кроме этого в квартире Дедюхина между прочим найдена корзина с разным мужским бельем, столярными и позолотными принадлежностями и записной книжкой размером в четверть листа, с записанными в ней многими адресами иконостасных мастерских Москвы и других городов, а по агентурным данным — это адреса разных нелегальных обществ; тут же в корзине найдены и некоторые принадлежности мужского туалета; ввиду заявления жены Дедюхина о неизвестности лица, которому корзина принадлежит, она, как и предметы типографии, отобрана.

Ввиду неполного розыскания в доме Дедюхина типографии, приставом было сделано распоряжение о производстве в ночь на 3 марта одновременно нескольких обысков, причем лично произведенным приставом в 1 час. пополуночи обыском в доме обывателя Заречной волости Якова Александрова Антонова, 31 года, застигнуты трое посторонних мужчин, а именно: 1-й — Дедюхин, у которого была найдена часть типографии, 2-й — обыватель Нагорной волости Александр Федоров Аникин, 18 лет, 3-й — нелегальный, по национальности еврей, который назвать себя отказался. Прежде производства в доме Антонова обыска пристав обыскал найденных в его квартире трех посторонних, при которых обнаружил следующее: 1) у нелегального еврея — брошюра под заглавием «Софья Львовна Перовская», «Инструкция начальникам охранных отделений по организации наружных наблюдений», печатный «Устав Ижевской партии социалистов-революционеров», подлинное нелегальное сообщение неизвестного автора из инструментальной мастерской, писанное карандашом на клочке писчей бумаги и видимо предназначенное для корреспонденции в газету «Ижевский рабочий», кусок писчей линованной бумаги с написанным на нем чернилами легальным стихотворением, и как впоследствии оказалось, рукою обыскиваемого еврея; затем точно такой же кусок бумаги со следующей на нем надписью карандашом: «крем мята марфоза», белого цвета грязный носовой платок с метками П.М., 4 металлических ти-

пографических прокладки, портмоне с деньгами 4 руб. 52 коп. и двумя почтовыми 3-копеечными марками и годовой паспорт на имя казанского мещанина Николая Федоровича Кузнецова, выданный из Казанской мещанской управы 19 мая 1908 г. за № 913, который по словам обыскиваемого — чужой, и он лишь только по нему жил; 2) у Дедюхина — лотерейный лист на розыгрыш серебряных часов, отрывной ярлык № 26 с пометкою на нем «53» и маленькая записная книжка со всевозможными в ней записями и вложенными в нее записками и деньги 3 руб. 59 коп.; и 3) у Аникина — 7 клочков писчей бумаги разных величин, со списком на каждом из них мастерских Ижевского казенного завода, с пометками о собранных деньгах на революционные цели, причем 4 клочка бумаги составляют 4 вырванных из записной книжки Дедюхина листочка и деньги 9 руб. 25 коп.

При осмотре квартиры Антонова ничего преступного не обнаружено, но в одной из конюшен найден закрытый ящик на 2 половины — касса со шрифтом и большой сундук весом до 20 пуд., в котором оказалась полная хорошо оборудованная типография со всеми принадлежностями и шрифтом, в количестве последнего до 10 пуд., кроме того в том же сундуке найдены корректуры газеты «Ижевский рабочий» с исправлениями рукою задержанного еврея, прокламациями «Памяти 9 января», отчетом комитета Ижевской партии социалистов-революционеров за ноябрь 1908 г., 1 номер газеты «Крестьянская дума» издания Уфимского окружного комитета партии социалистов-революционеров и 55 экз. программы «Вечера». Кроме того, произведенным после этого обыском в квартире Аникина обнаружена обойма от браунинга с 7 пулями, около 200 экз. прокламаций по поводу увольнения на заводе и 1 экз. отчета партии за ноябрь 1908 г.

На дознании никто из задержанных четырех лиц виновными себя в принадлежности к Ижевской партии социалистов-революционеров не признали, а также никто не признал себя причастным и к типографии партии, но между тем виновность их всех дознанием вполне установлена и установлено, что корзина с одеждой, найденная у Дедюхина, принадлежит нелегальному еврею с паспортом Кузнецова, хотя последний это отрицает и отрицает вообще всякое знакомство с вышеупомянутым Дедюхиным, Аникиным и Антоновым, а между тем показаниями двух последних лиц вполне установлено, что незадолго перед обыском еврей с Дедюхиным привез к Антонову найденную у последнего типографию.

Личность еврея никому неизвестна, но на дознании он назвал себя аптекарским помощником Хаимом Мееровым Ящиным, 25 лет, еврей, веры иудейской, талмудист, уроженец г. Рогочева Могилевской губ., в последнее время служил в Златоустовской земской аптеке, в 1907 г. административно выслан в Тобольскую губ., где был водворен в Березовский уезд, откуда весною прошлого 1908 г. бежал; в Ижевский завод приехал в декабре того же года, где определенной квартиры не имел и указать лиц, у которых проживал, категорически отказался.

Донося Вашему сиятельству об вышеизложенном, не могу не доложить о примерном усердии и энергии пристава Папетова, помощника пристава Мартынова и урядника Торохова при производстве ареста типографии, а также и подготовки к аресту и докладываю, что дознание по данному делу вместе с типографией и принадлежностями ее передано помощнику начальника Вятского губернского жандармского управления, об этом донесено прокурору Сарапульского окружного суда, обвиняемые же Антонов, Дедюхин, Аникин и нелегальный еврей Хаим Ящин задержаны и при постановлении моем от 5 сего марта препровождены для заключения под стражу в Сарапульскую тюрьму.

Подлинный за надлежащим подписом.
С подлинным верно: секретарь *Крылов*

ЦГА УР, ф. 216, оп. 1, д. 38, л. 1–3.

№ 222

ПОЯСНИТЕЛЬНАЯ ЗАПИСКА ЗАВЕДУЮЩЕГО ЦЕНТРАЛЬНОЙ ТЕЛЕФОННОЙ СТАНЦИЕЙ ИЖЕВСКИХ ЗАВОДОВ А.М. ПОРКЕЛЯ НАЧАЛЬНИКУ ПЕРМСКОГО ПОЧТОВО-ТЕЛЕГРАФНОГО ОКРУГА ОБ УСТРОЙСТВЕ ТЕЛЕФОННЫХ ЛИНИЙ НА ИЖЕВСКИХ ЗАВОДАХ

[10 сентября 1909 г.]*

Все линии прошли от находящейся при оружейном заводе центральной телефонной станции (см. план** буква «а»), а именно: 1-я и 2-я линии — до дому управления заводов и тут же особо — в кабинет начальника заводов (см. план № 20 и 13), протяжение линии и проводов прошли по плотине заводского пруда: 1-я — 173 саж. и 2-я — 176 саж., всего — 349 саж.

3-я и 4-я линии: одна — до дому начальника заводов, другая — в кабинет его (см. план № 1 и 50), прошли по той же плотине и затем — по Береговой ул. на протяжении: 1-я — 338 саж., 2-я — 323 саж., а всего обе — 1 верста 161 саж.

5-я линия: до казенной квартиры помощника начальника заводов по оружейному заводу (см. план № 27), прошла по той же плотине и Береговой ул. на протяжении всего 260 саж.

6-я линия: до казенного помещения офицерского собрания (см. план № 18), прошла по той же плотине и Троицкому переулку на протяжении всего 232 саж.

7-я линия: до помещения пожарного депо (см. план № 16), прошла по той же плотине и Береговой ул. на протяжении всего 250 саж.

8-я линия: до помещения уездного казначейства (см. план № 61), прошла по той же плотине и Береговой ул. на протяжении всего 227 саж.

9-я линия: до дровяного склада — Колтома (см. план № 221), прошла по той же плотине, а затем по Береговой ул. и площади лесосеки, всего на протяжении 3 верст 20 саж.

*Примечание***: Все эти 9 линий пересекают линию правительственного телеграфа на высоте не менее 1 саж. на углу Береговой ул. и Троицкого переулка.*

10-я линия: до казенной квартиры помощника начальника заводов по сталеделательному заводу (см. план № 30), прошла по той же плотине, Троицкому переулку и Церковной ул. на протяжении 490 саж., пересекает линию правительственного телеграфа на высоте не менее 1 саж. на углу Троицкого переулка и Церковной ул.

11-я линия: до казенной квартиры председателя хозяйственного комитета (см. план № 32), прошла по той же плотине и Троицкому переулку на протяжении 350 саж., пересекает линию правительственного телеграфа на высоте не менее 1 саж. на углу Троицкого переулка и Куренной ул.

12-я линия: до помещения укупорочного магазина (см. план № 37), прошла по той же плотине, Троицкому переулку, Госпитальной ул. и площади магазина, на протяжении всего 1 версты 247 саж., линию правительственного телеграфа не пересекает.

13-я линия: до помещения военного лазарета (см. план № 23), прошла по той же плотине, а затем по Троцкому переулку и Госпитальной ул. на протяжении всего 1 версты 237 саж.

14-я, 15-я, 16-я и 17-я линии и 4 линии совместно: до арсенала (см. план № 24), склада ложевых болванок (№ 51), помещения земской больницы (№ 52) и местной команды (№ 25), прошли по той же плотине, Троицкому переулку и по площади арсенала на протяжении: 1-я — 2 версты 112 саж., 2-я — 1 верста 443 саж., 3-я — 1 верста 330 саж. и 4-я — 1 верста 450 саж., а всего — 7 верст 335 саж.

Все эти линии — 13, 14, 15, 16 и 17-я пересекают линию телеграфа на высоте не менее 1 саж. на углу Троицкого переулка и Госпитальной ул.

18-я линия: до угольного склада (см. план № 29) прошла по той же плотине, на заречную сторону, затем по Угольной ул., Баранову переулку, по 12-й ул., Маслову переулку и по пло-

* Датируется по сопроводительному письму.

** План селения с указанием сети телефонных линий в деле не обнаружен.

*** Примечание документа.

щади склада на протяжении 2 верст 37 ½ саж.; пересекла линию правительственного телеграфа на высоте не менее 1 саж. на углу Казанской ул. и Баранова переулка.

19-я линия: до квартиры коллежского асессора И.Л. Васильева (см. план № 49), прошла по той же плотине, по Троицкому переулку, по Базарной ул., где, идя по этой же улице до вышеуказанной квартиры, пересекла линию правительственного телеграфа на высоте не менее 1 саж., протяжение линии — 295 саж.

20-я линия: до квартиры начальника оружейной школы, бывшая квартира полковника Орлова (см. план № 40), линия прошла по той же плотине, Троицкому переулку и Базарной ул. на протяжении 362 саж.

21-я линия: до казенной квартиры полковника А.Г. Дубницкого (см. план № 27), прошла по той же плотине, затем по Троицкому переулку и Базарной ул. на протяжении 390 саж.

22-я линия: до квартиры полицейского пристава (см. план № 35), телефонный аппарат перенесен из квартиры, указанной на плане под № 35 а, в помещение под № 35; линия прошла по той же плотине, Троицкому переулку и Куренной ул. на протяжении 1 версты 99 саж. и пересекает на углу этих улиц на высоте не менее 1 саж. линию правительственного телеграфа.

23-я линия: до квартиры электротехника заводов (см. план № 55), прошла по той же плотине и Троицкому переулку на протяжении 372 саж.

24-я линия: до помещения общественного собрания (см. план № 36), прошла по той же плотине и Троицкому переулку до Госпитальной ул. на протяжении 1 версты 10 саж.; пересекла правительственный телеграф на высоте не менее 1 саж. на углу Троицкого переулка и Госпитальной ул.

25-я линия: до квартиры земского врача А.А. Пиккеринга (см. план № 33), прошла по той же плотине и Троицкому переулку до 7-й ул. на протяжении 1 версты 95 саж., причем на углу Троицкого переулка и 7-й ул. пересекает на высоте не менее 1 саж. линию правительственного телеграфа.

Об устройстве 23-х линий было в надлежащее время донесено с требуемыми чертежами и пояснительными записками в правление почтово-телеграфного ведомства.

Об устройстве 14-ти телеграфных линий было сообщено 15 июля 1897 г. начальнику почтово-телеграфного отделения за № 58, о 4-х телефонных линиях — 3 декабря 1897 г., о 5 линиях — в управление почтово-телеграфного округа 5 сентября 1907 г., и наконец, 6 телефонных линий проведены в 1909 г.

Устройство же линий в кабинет начальника заводов (квартира), уездное казначейство и переноска телефонного аппарата для полицейского пристава с одной квартиры на другую были произведены в 1909 г., кроме того в этом же году были проведены следующие новые телефонные линии:

26-я линия: до квартиры механика заводов по сталеделательному заводу прошла по существующим столбам по плотине заводского пруда, далее по Троицкому переулку до Базарной ул., заворачивая по этой улице, идет по старым же столбам до квартиры механика заводов. Протяжение линии — 378 саж., правительственный телеграф она не пересекает (см. план № 60).

27-я линия: до квартиры начальника сталелитейной мастерской (см. план № 58), прошла по существующим столбам по плотине заводского пруда, затем по Троицкому переулку до Базарной ул., куда, заворачивая по этой же улице, идет по старым столбам до квартиры И.Л. Васильева (№ 49), а дальше — по трем новым столбам до квартиры, занимаемой начальником сталелитейной мастерской, протяжение всего — 377 саж., она пересекает линию правительственного телеграфа по углу Троицкого переулка и Базарной ул.

28-я линия: до квартиры начальника прокатной мастерской (см. план № 59), прошла по существующим столбам по плотине заводского пруда, далее — по старым столбам по Троицкому переулку до Старой ул., где, пересекая провода правительственного телеграфа и за-

ворачивая по Старой ул., идет по двум новым столбам до квартиры, занимаемой начальником прокатной мастерской, протяжение линии — 440 саж.

29-линия: до квартиры начальника инструментальной мастерской (см. план № 63), прошла по существующим столбам заводского пруда, далее — по старым же столбам по Троицкому переулку до квартиры начальника инструментальной мастерской, протяжение линии — 430 саж.; она не пересекает проводов правительственного телеграфа.

1. Таким образом, от центральной станции, находящейся в самом заводе, идут 29 линий протяженностью 31 верста 277 ½ саж.

2. Все столбы сосновые, длиной как по плотине, так по Троицкому переулку, Базарной ул. до квартиры под № 27, а также по Госпитальной ул. до военного лазарета (№ 23) — 5 саж., толщиной 5 вершков, а все остальные — длиной 4 саж., толщиной 4 вершка, причем во всех местах пересечения телеграфной линии в телефоне, столбы установлены длиной 5 саж. Общее же число всех столбов для вышеозначенных 29 линий — 157 шт. (полагая 16 столбов на версту). Все столбы окрашены серою масляною краскою, а концы их для вкапывания в землю ровно у подпор (откосов) и тумб осмолены. Угловые столбы и стоящие близ дороги, а равно и прочие, смотря по грунту земли, укреплены подпорами (откосами) и отбойными тумбами.

3. Крючья железные, а изоляторы фарфоровые малые и средние типа почтово-телеграфного ведомства, причем на десяти столбах, через которые проходят все первые 28 линий, т. е. по плотине заводского пруда, а также по Троицкому переулку, Базарной ул. до № 27 и Госпитальной ул. до № 23, приспособлены вместо крючьев железные кронштейны с железными шпильками, на которые, а также и на крючья, изоляторы насаживаются и заливаются серой.

4. Проволока для проводов употреблена железная, оцинкованная диаметром 3 и 2,5 мм, а для вязки — в 2 мм.

5. Провода по всем линиям подвешены к 5-саженным столбам на переходах через пути и через пересекающие линии дороги, причем провод от провода находится на расстоянии 35 см. Все остальные столбы длиной 4 саж., провода на них подвешены также, как и на 5-саженных столбах.

6. Вводы проводов в помещения означенных квартир и зданий сделаны через эбонитовые трубки, а у центральной станции завода вводы проводов от этих линий прикреплены на фарфоровых роликах к изолированному проводнику «Гуппер». Комнатные провода из изолированной медной проволоки проведены по стенам. Земл[яным] пров[одником] служат железные прутья диаметром ½", которые вбиты в землю на глубину одной сажени, причем каждый аппарат имеет на центральной станции угольный громоотвод. У центральной станции громоотвод установлен при помощи водопроводной трубы.

7. Как центральная телефонная станция, так и все аппараты, установленные в квартирах и зданиях, системы «Эриксон».

8. Вызов станции производится посредством звонков, действующих индуктивно.

Подписал: электротехник заводов *А. Поркель*

С подлинным верно: помощник начальника заводов полковник*

ЦГА УР, ф. 4, оп. 1, д. 4127, л. 15–17 об.

---

* Подпись неразборчива.

№ 223
СВЕДЕНИЯ ОБ ИЖЕВСКОЙ ОРУЖЕЙНОЙ ШКОЛЕ

[28 мая 1910 г.]*

Правом на поступление в школу пользуются все русские подданные без различия сословий, в возрасте от 16 до 30 лет. Прием в школу производится по экзамену, причем объем познаний, требуемых от экзаменующихся отвечает знаниям, приобретаемым окончившими начальные училища.

По сословиям личный состав обучающихся к 1 января 1910 г. подразделялся следующим образом:

сыновей дворян и чиновников — 7, духовного звания — 4, городских сословий — 5, сельских сословий — 86, казаков — 2, итого — 104.

Православных — 104 ученика.

Возраст учеников: от 16 до 18 лет — 66 чел., от 18 до 20 лет — 24 чел., от 20 до 22 лет — 10 чел., от 22 до 24 — 4 чел.

Из числа 104 учеников к 1 января состояло: 80 казеннокоштных, получающих от казны на содержание по 65 руб. 50 коп. в год, 2 стипендиата Уральского казачьего войска, получающих от войска ежемесячно по 10 руб. и 22 своекоштных, ничего школе за содержание их не уплачивающих и от школы на свое содержание не получающих.

В.и.д. начальника школы — капитан, числящийся по гвардейской пешей артиллерии, окончивший курс Михайловской артиллерийской академии по 1-му разряду, прежде назначения и. д. начальника школы состоял начальником мастерской Ижевских заводов около 6 лет, и. д. начальника школы 3 года.

И. д. наблюдающего за обучением мастерствам и наукам, а также и 2 старших учителя школы — классные оружейные мастера из числа окончивших Ижевскую же оружейную школу, из них наблюдающий состоит на службе в школе 36 лет, один учитель — 18 лет и другой — 22 года.

Три младших учителя — кандидаты на классную должность оружейного мастера 1-го разряда из числа окончивших Ижевскую оружейную школу, состоят на службе в школе: 1-й — 5 лет, 2-й — 5 лет, 3-й — 2 года.

Кроме перечисленных штатных учителей в школе состоит приватным преподавателем отставной местный инженер.

Никаких особых мер для специальной подготовки чинов педагогического персонала оружейной школы не принимается.

Учебно-воспитательная сторона дела подготовки оружейных мастеров существующими о школе законоположениями совершенно игнорируется. В законе нет никаких указаний, вменяющих кому-либо из чинов школы в обязанность заботы воспитательного характера, нет также и никаких ассигнований на эстетическое образование учеников и всякие [мероприятия] в этом направлении со стороны начальников школы, помимо денежных затруднений, не имея под собою твердой законной почвы, не входя в круг прямых обязанностей чинов школы, могут носить лишь случайный характер.

В частности в Ижевской оружейной школе в последние 2 года удалось составить оркестр балалаечников и мандалинистов, устроена небольшая разборная сцена и было поставлено 4 музыкально-литературных вечера.

Имеется ученическая библиотека в 866 томов, фундаментальная — в 522 тома. Музеев, манежей, кабинетов и лабораторий нет.

За последние 5 лет было оставлено на второй год — 29, уволено из школы за неуспешность — 2, за дурное поведение — 20, окончило курс и произведено в оружейные мастера и подмастерья — 115, (из числа вышеперечисленных 17 чел. уволено было в 1906 г. за устройство забастовки).

* Датируется по сопроводительному письму.

Санитарный надзор возложен на врачей Ижевского местного лазарета. Состояние здоровья учеников удовлетворительное.

Ижевская оружейная школа помещается в казенном здании артиллерийского ведомства. Помещения, отведенные для классов и мастерской, вообще удовлетворительны, неудобно лишь слишком удаленное расположение от мастерской помещения кузницы, что в связи с расположением мастерской школы среди мастерских Ижевских заводов представляет существенное неудобство для надзора за учениками.

Содержание и обучение одного ученика обходится в год в 223 руб. Содержание всех чинов учебно-воспитательного состава школы обходится в год 8721 руб.

Для выяснения соответствия своему назначению выпускаемых школой оружейных мастеров школой неоднократно опрашивались части войск, а равно подобные опросы производились и комиссиями, неоднократно собираемыми распоряжением Главного артиллерийского управления. Все отзывы единогласно заявляют, что уровень умственного развития окончивших оружейные школы в большинстве слишком низок, знания технические недостаточны; воинского воспитания ученики совершенно не получают, что очень неудобно как для частей войск, так и для самих оружейных мастеров, непосредственно после выпуска из школы становящихся в положение начальствующих нижних чинов; наконец, довольно многочисленные в последние годы аресты оружейных мастеров, замешанных в сбыте казенного оружия, указывают, что оружейные школы при нынешней их организации не могут гарантировать частям войск безусловно надежных и с нравственной стороны оружейных мастеров.

В устранение указанных недочетов комиссиями намечалось повышение и расширение программ общеобразовательных и технических знаний, организация внутренней жизни оружейной школы по типу закрытых военно-учебных заведений и в связи со всем этим — улучшение положения оружейных мастеров. Приведение в исполнение намеченных мероприятий в настоящее время, особенно имея в виду переход в войсках к новому порядку ведения хозяйства, при котором на оружейных мастеров предполагается возложить обязанности заведующего оружием, представляется делом настоятельно необходимым и неотложным.

И. д. начальника школы капитан *Платонов*

ЦГА УР, ф. 4, оп. 1, д. 4327, л. 29–30 об.

№ 224
ТАБЕЛЬ ВЗЫСКАНИЙ, НАЛАГАЕМЫХ НА РАБОЧИХ РУЖЕЙНОЙ ФАБРИКИ Н.И. БЕРЕЗИНА, ЗА НАРУШЕНИЕ ВНУТРЕННЕГО РАСПОРЯДКА

[27 декабря 1910 г.]*

За неисправную работу	
1) за пуск машины, не смазанной и не вычищенной	50 коп.
2) за незапор парового клапана (вентиля) во время надевания ремней, а также при выведении кривошипа из мертвой точки	50 коп.
3) за порчу материалов, машин и орудий производства при работах, если порча произойдет не от их негодности и ветхости, а от невнимания рабочего налагается штраф в	50 коп.
За прогул	
Рабочим за каждый прогульный день записываются штрафы:	

* Датируется временем утверждения табеля старшим фабричным инспектором Н. Ежовым.

а) получающим месячную плату	1/30 той платы
б) — поденную плату	поденная плата
в) — сдельную плату и зарабатывающим:	
не более 5 руб. в месяц	15 коп.
от 5 до 7 руб.	20 коп.
от 7 до 9 руб.	30 коп.
от 9 и более	40 коп.
За нарушение порядка	
1) за несвоевременную явку на работу, т. е. позднее 5 мин., указанного в табеле времени, или самовольную отлучку с нее	25 коп.
2) за явку на работу в пьяном виде и за принос спиртных напитков в фабричные помещения	50 коп.
3) за нарушение тишины при работах в помещении фабрики и на дворе криком, бранью и дракою	50 коп.
4) за прием посторонних лиц в фабричные помещения, а их имущества на хранение и за привод малолетних детей в рабочие помещения	50 коп.
5) уносить с работы какие-либо материалы и орудия производства	50 коп.
6) жестокое обращение с заводскими лошадьми	50 коп.
7) неосторожное обращение с огнем или курение табаку в сушильнях, товарных складах и на дворе	1 руб.
8) непослушание и оскорбление служащих управления фабрики	50 коп.
9) игра в карты на деньги, лодыжки, орлянку, устройство лотерей и пр.	50 коп.
10) несоблюдение чистоты: накопление сора и мусора кто где работает, в отхожих местах за пачкание полов и стульчаков мочею и испражнениями (ватерклозетов) или испражнение, выливание и выкидывание разного рода отбросов в неуказанных местах	50 коп.
11) переход из отделения в отделение без надобности по работе	25 коп.
12) несоблюдение правил предосторожности при обращении с машинами и станками, а именно: за чистку машин и одевание ремней на ходу, за снятие ограждений машин, за одевание ремней без старшего рабочего	50 коп.
13) за покупку и продажу инструментов в мастерских, а также и других вещей и предметов без разрешения конторы	30 коп.
14) за неосторожное обращение с выданной рабочей книжкой, вследствие чего невозможно читать напечатанное и написанное в означенной книжке	5 коп.
15) за разбитие оконного стекла	25 коп.
16) — лампового — «Молния»	40 коп.

Заведующий фабрикой
по доверенности *Николая Ильича Березина*
М. Костин

ГАКО, ф. 566, оп. 1, д. 894, л. 73.
ЦГА УР, ф. Р-534, оп. 1а, д. 165, л. 422–423.

АРХИВЫ УДМУРТИИ

№ 225

ВЕДОМОСТЬ О ЧИСЛЕ ШКОЛ И УЧАЩИХСЯ В НИХ ПО СОСЛОВИЯМ, ПЛЕМЕНАМ И ВЕРОИСПОВЕДАНИЯМ ПО ИЖЕВСКОМУ БЛАГОЧИННИЧЕСКОМУ ОКРУГУ САРАПУЛЬСКОГО УЕЗДА ЗА 1910 г.

*[18 января 1911 г.]**

Название школ	Число школ	Число учащихся по сословиям										По племенам										По вероисповеданиям										Общее число учащихся	
		Дворян и чиновников		Духовного звания		Городского сословия		Сельского сословия		Других сословий		Русских		Вотяков		Немцев		Крещеных татар		Магометан, евреев		Православных		Раскольников		Сектантов		Католиков, лютеран		Иудеев и магометан			
		м.	ж.	м.	ж.	м.	ж.	м.	ж.	м.	ж.	м.	ж.	м.	ж.	м.	ж.	м.	ж.	м.	ж.	м.	ж.	м.	ж.	м.	ж.	м.	ж.	м.	ж.	м.	ж.
В Ижевском благочинии состоят школы:																																	
Мужская частная прогимназия	1	19	—	6	—	12	—	74	—	13	—	119	—	—	—	—	—	—	—	5	—	114	—	4	—	—	—	1	—	5	—	124	—
Женская частная прогимназия	1	сведений не дано																															
Городское 4-классное училище	1	2	—	5	—	12	—	234	—	—	—	234	—	14	—	—	—	—	—	5	—	244	—	4	—	—	—	—	—	5	—	253	—
Оружейная школа	1	9	—	3	—	—	—	105	—	—	—	117	—	—	—	—	—	—	—	—	—	117	—	—	—	—	—	—	—	—	—	117	—
Ремесленная школа	1	1	—	1	—	2	—	86	—	—	—	90	—	—	—	—	—	—	—	—	—	88	—	1	—	1	—	—	—	—	—	90	—
2-классное училище	1	—	—	—	—	16	—	244	—	—	—	260	—	—	—	—	—	—	—	—	—	257	—	3	—	—	—	—	—	—	—	260	—
Земские школы	15	2	9	—	5	16	22	1157	560	—	35	1071	602	103	27	1	—	—	—	2		1149	617	22	10	2	2	1	—	1	2	1175	631
Церковно-приходские	3	—	—	1	—	—	—	175	192	—	—	174	192	2	—	—	—	—	—	—	—	174	188	2	4	—	—	—	—	—	—	176	192
Школы грамоты	1	—	—	—	—	—	—	40	5	—	—	2	—	38	5	—	—	—	—	—	—	40	5	—	—	—	—	—	—	—	—	40	5
Итого	25	33	9	16	5	58	22	2115	757	13	35	2067	794	157	32	1	—	—	—	10	2	2183	810	36	14	3	2	2	—	11	2	2235	828

Благочинный протоиерей *Василий Успенский*

ЦГА УР, ф. 245, оп. 1, д. 5293, л. 17–19.

* Датируется по сопроводительному письму.

АРХИВЫ УДМУРТИИ

№ 226
ПРАВИЛА ДЛЯ ПОЛЬЗОВАНИЯ ТЕЛЕФОНАМИ ИЖЕВСКИХ ОРУЖЕЙНОГО И ЖЕЛЕЗОДЕЛАТЕЛЬНОГО ЗАВОДОВ

[28 ноября 1911 г.]*

1. При вызове станций станция ответных звонков не дает, позвонив на станцию, абонент обязан снять трубку и приложить к уху, причем на вопрос со станции «что угодно», требуется назвать номер вызываемого абонента, под которым он значится по списку, а не фамилию и название, после же ответа «готово» нужно звонить для вызова желанного номера.

2. Об окончании разговора давать знать станции для разъединения короткими отрывистыми звонками.

3. На неверный вызов дежурный по станции не отвечает за правильность разговора.

4. Во время грозы разговаривать не следует.

5. Во время разговора дежурный должен выключать себя.

*Примечание**: Дежурный по станции только тогда отвечает за правильность разговора, когда абоненты будут выполнять вышеозначенные правила.*

Подлинные подписал: электротехник заводов *Поркель*

С подлинным верно: правитель канцелярии надворный советник *Куценко*

Сверял: столоначальник титулярный советник *Бабушкин*

ЦГА УР, ф. 4, оп. 1, д. 4127, л. 28.

№ 227
ТЕЛЕГРАММА РОТМИСТРА А.И. БУДОГОССКОГО НАЧАЛЬНИКУ ВЯТСКОГО ЖАНДАРМСКОГО УПРАВЛЕНИЯ О ЛИКВИДАЦИИ ИЖЕВСКОЙ АВТОНОМНОЙ ГРУППЫ СОЦИАЛИСТОВ-РЕВОЛЮЦИОНЕРОВ

2 февраля 1912 г.

В ночь на 2 сего февраля мною произведена ликвидация Ижевской автономной группы социалистов-революционеров, обысками взято 1 пуд 10 ф. шрифта, 2 кассы и другие принадлежности типографии, 2 гектографа с принадлежностями, 3 револьвера, кинжал и переписка. Арестованы ижевские обыватели: Петр Федоров Арсентьев, Федор Алексеев Тюлькин, Григорий Кондратьев Ожиганов, Козьма Кириллов Лопаткин, Павел Козьмин Макаров, Петр Дмитриев Тощевиков, Александр Васильев Князев, Федор Степанов Мерзляков и организатор этой группы — Михаил Козьмин Лопаткин, преданный в 1908 г. военному суду за участие в ижевском боевом отряде партии революционеров и убийство Василия Федорова, покушении на убийство старшины Самойлова и городового Куликова, но скрывшийся и совершивший еще 2 убийства названный Лопаткин взят с револьвером в руках на улице завода тремя унтер-офицерами и вахмистром после отчаянного сопротивления. Приступил к переписке. По охране затем перейду на 1035, прошу до перехода о продлении срока ареста; о ликвидации телеграфировано в Департамент и район. НР 128, ротмистр Будогосский

ЦГА УР, ф. 216, оп. 1, д. 50, л. 6–7.

* Датируется временем утверждения правил начальником завода генерал-майором А.А. Певцовым.
** Примечание документа.

АРХИВЫ УДМУРТИИ

№ 228
ВЫПИСКА ИЗ ДНЕВНИКА АГЕНТУРНЫХ СВЕДЕНИЙ ПО СОЦИАЛ-РЕВОЛЮЦИОННОЙ ПАРТИИ О ПОПЫТКЕ СПЛОЧЕНИЯ ИЖЕВСКИХ СОЦИАЛ-РЕВОЛЮЦИОНЕРОВ

10 сентября 1912 г.
Совершенно секретно

Ижевские социал-революционеры — Владимир Иванов Прошутин (бывший социал-демократ[1]), Иван Иванов Погудин (работает в казенном заводе в магазинно-коробочной мастерской, около 40 лет, живет по Голубевой ул. у Черезова переулка) и Григорий Кондратьев Ожигов пытаются сплотить ижевских социал-революционеров, оставшихся после последних ликвидаций и намерены провести в кандидаты от ижевских социал-революционеров и с этою целью ведут усиленную агитацию. После последней неудачной попытки войти в блок с ижевскими социал-демократами, ижевские социал-революционеры вошли в блок с прогрессистами[2] и по взаимному соглашению выставляют следующих кандидатов: социал-революционеры — Владимир Иванов Прошутин, Григорий Кондратьев Ожигов, Семен Васильев Глазырин, Яриков, прогрессисты — Крупин, Александр Яковлев Осипов, Житлухин и Андрей Самсонов Филиппов (последние двое, т. е. Филиппов и Житлухин, сочувствующие социал-революционерам). 11 сего сентября социал-революционеры и прогрессисты намерены раздавать гектографированные листки с выставленными на них кандидатами, но воззвания выпускать не намерены, рассчитывая, что выпуск воззваний социал-демократами поведет к арестам видных социал-демократов и тем облегчит проведение в выборщики намеченных кандидатов от социал-революционной партии, шансы коих небольшие в сравнении с социал-демократами.

Наблюдение продолжается и сотруднику поручено выяснить имена и отчества перечисленных лиц, а также на каком гектографе намерены выпустить социал-революционные выборные листки, где таковой находится и кто именно на нем работает.

Помощник начальника Вятского губернского жандармского управления в Сарапульском, Елабужском и Малмыжском уездах ротмистр *Будогосский*

ЦГА УР, ф. 216, оп. 1, д. 48, л. 21 об. — 22.

№ 229
ДОНЕСЕНИЕ ПОМОЩНИКА НАЧАЛЬНИКА ВЯТСКОГО ГУБЕРНСКОГО ЖАНДАРМСКОГО УПРАВЛЕНИЯ В ЕЛАБУЖСКОМ, МАЛМЫЖСКОМ, САРАПУЛЬСКОМ УЕЗДАХ РОТМИСТРА А.И. БУДОГОССКОГО В ВЯТСКОЕ ГУБЕРНСКОЕ ЖАНДАРМСКОЕ УПРАВЛЕНИЕ О РАЗГРОМЕ СОЦИАЛ-ДЕМОКРАТИЧЕСКОЙ ОРГАНИЗАЦИИ В ИЖЕВСКОМ ЗАВОДЕ[1]

20 ноября 1912 г.
Совершенно секретно

В 1905 г. в Ижевском заводе образовалась Ижевская организация Российской социал-демократической рабочей партии и при дальнейшем ее существовании начались частичные провалы, т. е. моим предместником арестовывались и привлекались то 2, то 3 члена этой организации, ряды коей быстро затем заполнялись и деятельность организации усиливалась, а затем в 1909 г. организация эта поставила даже тайную типографию, в коей начали печататься разные воззвания, прокламации и подготовлялся выпуск партийной газеты.

В конце 1909 г. я вступил в исправление ныне занимаемой мною должности и, получив в скором времени вышеизложенные сведения от приобретенного мною сотрудника, занялся разработкой их. Во время этой разработки Ижевская организация 28 сентября 1909 г. выпустила печатные воззвания с заголовком «От комитета» с призывом к желающим вступить в члены сорганизовавшейся Ижевской организации РСДР партии. 20 октября 1909 г. коми-

тет организации выпустил 1000 экз. печатного воззвания «К рекрутам», которые в ночь на 3 ноября 1909 г. были разбросаны в Ижевском заводе, а в ночь на 25 ноября — в г. Сарапуле. Самую серьезную роль в организации в это время играли ижевские обыватели: Александр Васильев Князев (председатель), Николай Александров Тетерин, Александр Николаев Погудин, Александр Михайлов Перевозчиков, братья Александр и Иван Дмитриевы Пастуховы[2], Михаил Власов Шутов и Федор Степанов Мерзляков.

Все мои усиленные старания выяснить точное местонахождение типографии первое время не приводили к желанному результату ввиду наступившего полного прекращения деятельности типографии, трудностей наружного наблюдения в заводе, а затем вследствие особой конспирации, принятой членами комитета. Эти обстоятельства заставили меня подыскать второго сотрудника, с помощью которого я и занялся выполнением всех обстоятельств дела, а ликвидацию организации решил произвести после точного выяснения местонахождения типографии и начатия ею работы, дабы взять типографию с обвиняемыми, а не без них. В июне 1910 г. мне удалось установить точное местонахождение типографии, но так как она совершено бездействовала, хранилась в лесу в нежилом помещении, то я выжидал лишь начатие работы ее, которая началась в октябре 1910 г., так как комитет организации решил выпустить несколько тысяч печатных воззваний «К рекрутам». Ввиду этих сведений я решил ликвидировать организацию, и в ночь на 26 октября Ижевская организация социал-демократической рабочей партии мною была ликвидирована и типография организации взята, причем удалось привлечь вышеперечисленных членов комитета: Александра Васильева Князева, Николая Александрова Тетерина, Александра Николаева Погудина, Александра Дмитриева Пастухова, Ивана Дмитриева Пастухова и Федора Степанова Мерзлякова и более деятельных членов организации: Михаила Власова Шутова, Александра Михайлова Перевозчикова. Этой ликвидацией удар организации был нанесен настолько существенный, что деятельность ее совершенно прекратилась до октября 1911 г., т. е. до выхода на свободу некоторых из вышеперечисленных лиц, а именно: по суду были оправданы Александр Васильев Князев и Николай Александров Тетерин, кои по возвращении в Ижевский завод энергично взялись за восстановление организации, а для поднятия духа среди рабочих уже 8 ноября 1911 г. Князев и Тетерин выпустили гектографированные воззвания с заголовком «К рекрутам», но были мною тотчас же арестованы и привлечены, причем точно удалось установить по дознанию и следствию, что издал эти воззвания, именно Николай Тетерин. Что касается Князева, то ему опять удалось освободиться, но, появившись в Ижевском заводе 5 января 1912 г., он опять принялся за прежнюю работу, но в высшей степени конспиративно. Вскоре мною было установлено, что Князев имеет общение с разыскиваемым приговоренным к смертной казни боевиком Михаилом Козьминым Лопаткиным, который изредка скрывался и у Князева. Наблюдением точно удалось установить эти посещения Лопаткина и 2 января сего года мною были арестованы названный Лопаткин и Князев, причем Князеву предъявлено обвинение в укрывательстве Лопаткина. После этого ареста Князева деятельность ижевских социал-демократов опять совершенно остановилась и только в июле сего года благодаря ижевскому обывателю Аполлосу Петрову Ковычеву-Федулину опять сорганизовался комитет, в состав которого вошли, помимо самого Ковычева-Федулина, ижевские обыватели: Дмитрий Николаев Бирюков, Аполлон Иванов Сосулин, Николай (отчество неизвестно) Тураков и Николай Федоров Варламов. Вся деятельность этих лиц выразилась лишь в устройстве одного небольшого гектографа, на коем в конце июля сего года были выпущены 2 отчета, из коих видно, что вся наличность кассы комитета составляет 167 руб. 75 коп., и работа комитета состоит лишь в сборе денег и посылке их арестованным и ссыльным. В таком положении дело находилось до сентября сего года, и лишь в сентябре деятельность комитета оживилась, так как началась предвыборная агитация, причем кроме вышеперечисленных лиц деятельную агитацию за проведение в выборщики социал-демократов повели бывший член 3-й Государственной думы Егор Павлов Астраханцев, ижевские

обыватели — Александр Ильин Николаев, Петр Григорьев Вылежнин, Александр Дмитриев Пастухов и Федор Алексеев Тюлькин, причем был изготовлен второй гектограф большего размера, на коем и выпущены предвыборные воззвания от имени «Российской социал-демократической рабочей партии», с призывом голосовать на выборах за социал-демократов, причем в воззвании этом никаких резких выражений или призыва к ниспровержению существующего государственного строя не было, и вообще оно носило чисто выборную агитацию и восхваление социал-демократов. 12 сентября было выпущено второе воззвание такого же предвыборного агитационного характера, причем эти все воззвания были изготовлены в ограниченном количестве, не разбрасывались и лишь раздавались по рукам единомышленникам. По сведениям моей агентуры эти воззвания составляли вышеназванный Николай Варламов и Аполлон Сосулин, а изготовляли их на гектографе Николай Варламов и Федор Тюлькин, а прикладывал на них печать организации Дмитрий Бирюков. Ликвидировать группу в это время я не считал возможным, так как, во-первых, воззвания, изданные ею, были недостаточно преступного содержания, а затем аресты только подняли бы шансы на выборах социал-демократов и социал-революционеров и тогда удалось бы им скорее провести в Государственную думу своего кандидата, что было, конечно, нежелательно, а потому мною было в принципе решено ликвидировать группу при первом следующем выпуске воззваний, кои они предполагали изготовить к 15 октября сего года, т. е. ко дню призыва новобранцев, а потому мною и были даны агентуре соответствующие указания. Кроме этой предвыборной агитации деятельность названного комитета выражалась в проведении своих членов во все легальные общества для захвата там руководящей роли и вообще партийной работы, причем удалось пройти Дмитрию Бирюкову, Аполлосу Ковычеву, Николаю Варламову, Аполлону Сосулину, Александру Пастухову в Ижевское профессиональное общество «Союз труда», Федору Тюлькину — в Ижевское пожарное общество, а Аполлосу Ковычеву — в общество трезвости.

После полной неудачи на выборах в г. Вятке ижевские социал-демократы были до того подавлены, что совершенно прекратили свою партийную работу и даже отказались от обычного ежегодного решенного выпуска воззвания «К рекрутам». Это обстоятельство и принудило меня отложить предполагаемую ликвидацию в октябре сего года на более благоприятное время, т. е. в день приступа комитета к изданию каких-либо воззваний или во время обсуждения каких-либо серьезных вопросов на сходке, так как в другое время рассчитывать на обнаружение обысками какого-либо материала было невозможно, так как все вышеперечисленные члены комитета — люди опытные и не раз ранее уже обыскивались и если хранят что-либо, то обычно не у себя, а в ближайших дворах лиц непартийных.

Получив предписание Вашего высокоблагородия 31 октября сего года за № 401 о ликвидации Ижевской организации партии социал-демократов, я подробно изложил в своем донесении от 1 ноября за № 882 о невозможности в настоящее время рассчитывать на какой-либо успех ликвидации. 10 ноября я имел свидание со своим сотрудником «Ивановым» по партии социал-демократов, причем из бесед с ним опять точно выяснилось, что работа комитета, удрученного неудачею на выборах, совершенно прекратилась, 2 гектографа комитета зарыты Федором Тюлькиным перед поездкой в г. Вятку в огороде соседа Тюлькина, и теперь место это занесено выпавшим снегом и обнаружение их там повлечет к провалу агентуры, так как посвящены в это только трое, считая Тюлькина; печать комитета хранится Дмитрием Бирюковым в дупле полена, но куда оно именно запрятано, точно пока неизвестно, у других членов ничего почти не хранится за исключением Аполлоса Ковычева — у него имеются разные брошюры, оставшиеся после последнего разгрома социал-демократов, а затем у Астраханцева есть несколько брошюр, пистолет «Браунинг»; Дмитрий Бирюков при поездке в г. Вятку установил связь с вятским учителем колоний малолетних преступников Александром Константиновым, который обещал Бирюкову дать связь с центральным органом и высылать заграничную партийную газету, а затем просил у Бирюкова раздобыть ему

для какой-то надобности пистолет «Браунинг», кажется для какого-то нелегально скрывающегося у него. По словам Бирюкова этот нелегальный раздавал в г. Вятке на выборах преступные брошюры издания газеты «Правда».

После получения мною этих агентурных сведений я, вследствие телеграммы Вашего высокоблагородия от 11 ноября за № 432, предупреждавшей меня о посланном мне предписании Вашего высокоблагородия с обязательной и немедленной ликвидацией Ижевской организации социал-демократов вследствие требований района, стал готовиться к таковой, а затем получив упомянутое предписание Вашего высокоблагородия от 11 ноября № 433, немедленно в день получения предписания отправился в Ижевский завод и приступил в ночь на 16 ноября к ликвидации, причем подвергнул самым тщательным одновременным обыскам в порядке охраны следующих ижевских обывателей: Аполлона Иванова Сосулина, Александра Васильева Князева (на днях только был освобожден следователем под поручительство), Александра Дмитриева Пастухова, Николая Федорова Варламова, Дмитрия Николаева Бирюкова, Александра Ильина Николаева, Федора Алексеева Тюлькина, Аполлоса Петрова Ковычева (Федулина), Егора Павлова Астраханцева и Петра Григорьева Вылежнина, причем обысками у перечисленных лиц ничего преступного не обнаружено и лишь у Астраханцева отобран пистолет «Браунинг», у Николая Варламова — 10 тенденциозных брошюр, а у Аполлоса Ковычева — 84 таких же брошюры социал-демократического направления. Ввиду связей же с проживающим в г. Вятке вышеупомянутым учителем Александром Константиновым, мною была послана телеграмма Вашему высокоблагородию об обыске названного Константинова на предмет отобрания переписки с Бирюковым и другими вышеперечисленными членами ижевской организации. Все обысканные вышеперечисленные лица содержались под стражей в течение суток, т. е. до рассмотрения мною отобранного материала, а затем освобождены. Переписку по охране по этому делу пока возбуждать не предполагаю, так как она в настоящее время не даст положительных результатов, а решив обязательно изобличить группу и взять ее с поличным при первом же возобновлении ее работы, дал сотруднику соответствующие сему указания, а затем при допросах обысканных дал им понять для маскировки, что обыски вызваны лишь их предвыборной агитацией, причем ничем не выдал им свою осведомленность о их роли в организации, а потому можно рассчитывать, что особого вреда эта ликвидация не принесет, но действительно немного затянет дело.

О ликвидации донесено в Департамент полиции и району.

Ротмистр *Будогосский*

ГАКО, ф. 714, оп. 1, д. 132 а, л. 8–10 об.
ЦГА УР, ф. Р-534, оп. 1а, д. 165, л. 445–450.

№ 230
ДОНЕСЕНИЕ ПОМОЩНИКА НАЧАЛЬНИКА ВЯТСКОГО ГУБЕРНСКОГО ЖАНДАРМСКОГО УПРАВЛЕНИЯ В САРАПУЛЬСКОМ, ЕЛАБУЖСКОМ И МАЛМЫЖСКОМ УЕЗДАХ ПОДПОЛКОВНИКА А.И. БУДОГОССКОГО В ВЯТСКОЕ ГУБЕРНСКОЕ ЖАНДАРМСКОЕ УПРАВЛЕНИЕ О ПРИЧИНАХ БРОЖЕНИЯ СРЕДИ ЗАПАСНЫХ ИЖЕВСКОГО ЗАВОДА

24 августа 1914 г.

Секретно

В дополнение к донесению моему от 9 сего августа за № 1204 доношу, что ввиду полученных мною дополнительных сведений о начавшемся брожении среди запасных Ижевского завода, вызванном принятием в Ижевский казенный завод с целью избежания призыва в действующую армию некоторых купцов, упомянутых в записке моей № 15, представленной при вышеупомянутом донесении, я 20 сего августа отправился в Ижевский завод и лич-

но поверил все эти агентурные сведения, причем установил: при возникновении войны с Германией и Австрией в минувшем июле действительно некоторые ижевские запасные из зажиточных торговцев Ижевского завода, узнав, что рабочие Ижевского оружейного завода не будут призваны в действующую армию, стали стремиться до мобилизации поступить в число рабочих оружейного казенного завода. Так, например: торговец бакалейными товарами из обывателей Ижевского завода Михаил Осипов Смоленцев поступил рабочим в оружейный казенный завод 30 минувшего июля; ижевский торговец мясом Михаил Иванов Евсеев поступил в казенный завод около 25 минувшего июля; сын зажиточного ижевского торговца скобяным и москательным товаром Полиевкт Федоров Жардаков, состоя приказчиком в лавке отца и получая жалование около 70 руб. в месяц, так же поступил рабочим в казенный оружейный завод 1 августа и, наконец, торговец с. Кильмезь Малмыжского уезда из крестьян дер. Вишур Волипельгинской волости Малмыжского уезда Павел Ефимов Стяжкин принят простым рабочим в Ижевский казенный оружейный завод 1 сего августа.

Все названные лица, запасные, подлежат призыву в армию в предстоящую мобилизацию и поступление их в завод с целью уклонения от призыва действительно вызвало толки и сильное недовольствие среди ижевских запасных, которые открыто стали высказываться, что если названные торговцы не будут призваны в действующую армию, то они, запасные, устроят в заводе беспорядки. Моя агентура определенно указывает, что торговцы эти поступили в завод благодаря денежному вознаграждению, выданному ими мастерам — Никите Лазаревичу Тимофееву и Александру Александровичу Филимонову, но фактических данных в этом отношении добыть не удалось. Что же касается торговца Василия Егорова Оглоблина (упомянутого в записке № 15 при донесении № 1204), то относительно его сведения не подтвердились, так как хотя он намеривался поступить в завод, но это не удалось и благодаря принятым мною теперь мерам и не удастся.

Все эти сведения сообщены мною начальнику Ижевского казенного завода и сарапульскому уездному воинскому начальнику, а потому надо полагать, что вышеназванным лицам не удастся уклониться от призыва в армию, вследствие сего отпадает повод к устройству беспорядков запасными.

Весть о вызове и допросе мною вышеназванных торговцев, запасных быстро разнеслась по Ижевскому заводу и произвела благотворное впечатление на запасных.

Подполковник *Будогосский*

ГАКО, ф. 714, оп. 1, д. 74, л. 54–55.
УИИЯЛ УрО РАН, ф. РФ, оп. 2-н, д. 75, л. 234–236.

№ 231
ПРИГОВОР ВОЛОСТНОГО СХОДА ИЖЕВСКО-НАГОРНОЙ ВОЛОСТИ САРАПУЛЬСКОГО УЕЗДА ОБ ИЗБРАНИИ ПОМОЩНИКОВ ВОЛОСТНОГО СТАРШИНЫ ПО ЛЕСНОМУ ДЕЛУ, БАЗАРНОМУ И КИРПИЧНОМУ ХОЗЯЙСТВАМ

1 марта 1915 г.

Мы, нижеподписавшиеся должностные лица волостного сельского управления и десятидворных выборных волостного схода, были сего числа на сходе, всего ___* чел., т. е. не менее ⅔ всего числа лиц, имеющих право голоса на сходе, под председательством местного волостного старшины Останина, где от последнего выслушали предложение о том, что хозяйство волости огромное, вести все это волостному старшине невозможно, а потому необходимо нужно избрать по каждой отрасли хозяйства помощников волостного старшины; обсудив изложенное, мы, бывшие на сходе, постановили: избрать и избираем помощников волостного старшины на 3-летие с 1914 г.:

по лесному делу — Иван Николаев Дмитриев, Александр Михайлов Курочкин, Иван Сер-

* Пропуск в тексте документа.

геев Созонов, Андриан Дмитриев Корюков, Егор Козьмин Кузовлев, Ефим Федоров Сергеев, Яким Иванов Долганов, Василий Максимов Петров, Афанасий Осипов Смоленцев, Игнатий Лазарев Крестьянников, Михаил Павлов Малыгин, Михаил Алексеев Вяткин, Василий Матвеев Третьяков;

по базарному хозяйству — Михаил Алексеев Вяткин, Александр Михайлов Ситников, Василий Михайлов Каранцев, Василий Николаев Безпятов, Константин Степанов Шишкин, Ефим Константинов Боталов, Филипп Николаев Баранов;

по кирпичному хозяйству — Степан Васильев Петров, Дмитрий Никитин Бротчиков, Николай Александров Астраханцев, Александр Константинов Кунгурцев, Михаил Егоров Тюфтин, Василий Семенов Поддоскин. В том и подписуемся: волостной старшина Останин, волостной Иванов, лица те же самые записанные в сей книге № 6.

Подлинный приговор волостного схода представлен г. земскому начальнику 7 марта за № 1629.

С подлинным верно: волостной старшина *И. Останин*
И. д. писаря *[К. Чуркин]*

ЦГА УР, ф. 233, оп. 1, д. 8, л. 2.

№ 232
ДОНЕСЕНИЕ ЗЕМСКОГО НАЧАЛЬНИКА 6-ГО УЧАСТКА САРАПУЛЬСКОГО УЕЗДА В ГЛАВНОЕ АРТИЛЛЕРИЙСКОЕ УПРАВЛЕНИЕ О НЕДОСТАТКАХ В ВОДОСНАБЖЕНИИ НАСЕЛЕНИЯ ЗАВОДСКОГО ПОСЕЛКА, ЕГО ПОЖАРООПАСНОСТИ И НЕОБХОДИМОСТИ СТРОИТЕЛЬСТВА ВОДОПРОВОДА

17 ноября 1915 г.

Селение Ижевский завод при Ижевских казенных заводах Сарапульского уезда Вятской губ. — поселок с населением свыше 80 000, из коих 30 000 рабочего населения, состоящего на работах в казенных заводах и у частных фабрикантов, работающих оружие для казенного завода.

Ижевский завод представляет собой оплот государства, так как питает армию ружьями, снарядами, другие казенные оружейные заводы — черновыми материалами.

С благополучием Ижевского завода связано благополучие государства.

Ижевск — это пункт, на который в данное время смотрит все государство с особым вниманием, где принимаются меры к расширению производительности завода, вкладываются миллионы рублей на это дело.

Словом, Ижевский казенный завод составляет собой теперь особую заботу государства.

В то время, когда правительство занято расширением деятельности завода, принимает меры к устранению всяких причин, могущих уменьшить деятельность завода, сам поселок, где живет рабочее население, представляет собой крайне неблагоустроенный пункт с сельским правлением.

Скученность деревянных построек, отсутствие водоснабжения, непроезжие дороги, плохое оборудование противопожарными средствами ставят поселок на случай возникновения пожара в нескольких пунктах одновременно в безвыходное положение, а особенно при ветреной погоде.

В этом случае пожарная опасность грозит сильно интересам государства, так как после большого пожара в поселке часть мастерских завода вынуждена будет приостановить работы.

Площадь, занимаемая постройками рабочих Ижевских заводов, достигает 16 кв. верст. На этом пространстве находится свыше 6 тыс. дворов, в которых имеется свыше 25 тыс. построек, застрахованных в одном лишь обязательном страховании и оцененных в 1 673 000 руб.

Цифра эта не дает даже приблизительного представления о ценности строений в заводе, так как составлена по данным перестраховки, бывшей 3 года назад.

За это время ценность зданий увеличилась по крайней мере на 50%, и, кроме того, сюда не вошли строения, застрахованные в других страховых учреждениях. Число этих страхований, в большинстве случаев крупных, около 25% общего числа строений.

Если принять общую стоимость, то ценность всех построек в заводе выразится в нескольких миллионах рублей.

По роду строительных материалов весь завод может быть разделен следующим образом: а) деревянных, крытых деревом построек — 87,4%; б) деревянных, крытых железом — 12,6%; в) каменных построек — 0,2%.

В число крытых деревом строений входит очень много домов, имеющих дранковые крыши.

Горящая дранка, как солома, разносится ветром и может быть причиной массового распространения пожара.

Среди деревянных построек встречаются весьма большие по размерам здания, как, например, несколько фабрик и другие, в случае пожара в которых неизбежно развитие сильного огня и следовательно прекращения движения по прилегающей части улиц, ширина которых колеблется от 2–3 до 10–15 саж.

Общий характер застройки заводского поселка следующий. На усадьбе шириной 10 саж., длиной 20–15 саж. находится деревянный в большинстве случаев 2-этажный дом с многочисленными пристройками, тесно связанными между собой. Соседние постройки на других усадьбах расположены настолько близко, что во многих случаях с крыш построек одной усадьбы возможно перешагнуть на другую.

Брандмауеры или хотя бы каменные постройки, разделяющие такие группы деревянных зданий, составляют редкое явление.

По всему заводу разбросаны многочисленные мастерские, кузницы и при каждом доме — баня. Во многих мастерских в настоящее время идет лихорадочная деятельность, некоторые из них работают беспрерывно целые сутки, местонахождение их в большинстве случаев не соответствует требованиям ни строительного устава, ни обязательным постановлениям губернского земского собрания о противопожарной части.

Противопожарное оборудование в таких мастерских совершенно отсутствует.

Бытовые условия жизни заводского населения и в прежнее время были крайне неблагоприятны и давали весьма значительный процент загораний. В последнее же время, вследствие необыкновенного увеличения населения, эти условия резко изменились к худшему, так как повсеместно наблюдается скученность населения, весьма разнообразного по своему составу.

Если раньше до 1915 г. пожарная опасность в заводском поселке была велика, то ныне с проведением по улицам поселка в трех направлениях железнодорожной линии, опасность эта положительно угрожает целости поселка, так как 2 улицы, где проходит линия железной дороги, имеют ширину 4–5 саж., и проезд на лошадях по одной из них совершенно прекращен.

Следовательно, эта улица в случае загорания в одном месте будет служить быстрым распространением пожара по всему кварталу.

Случаи загорания от искр паровозов при таких условиях не только возможны, но и неизбежны, на что указывает, между прочим, начавшаяся продажа домов по линиям дорог и усиленное их страхование.

Переходя затем к вопросу о водоснабжении поселка Ижевский завод, с первых же шагов приходится натолкнуться на поражающие факты. Вся Нагорная часть селения Ижевского завода пользуется водой, главным образом, из заводского пруда и р. Иж, причем доставка производится бочками на расстояние 2–3 верст по крайне плохим дорогам.

В обыкновенное время для хозяйственных нужд бывает трудно купить воды, цена которой поэтому поднялась до небывалой высоты 4–5 коп. ведро. Такая высокая плата за воду ложится очень тяжелым бременем на рабочее население.

Отсутствие водоснабжения особенно сильно чувствуется на пожаре. Горящее здание на глазах многотысячной толпы народа при наличности нескольких пожарных машин и других огнегасительных снарядов горит как свеча, и толпа, движимая желанием отстоять соседние здания, волнуется от действия машин с интервалами по 10–15 мин., вследствие последнего обстоятельства огонь принимает большие размеры, переходит с одного здания на другое и уничтожает тогда подряд несколько домов.

Такое положение не может быть более терпимо. Оно, не говоря уже об убытках населения, слишком опасно для казенных заводов, интенсивная работа которых зависит от благополучия населения в пожарном и других отношениях.

Кроме того, надлежит отметить, что самые заводские здания в нескольких местах находятся в весьма незначительном расстоянии от построек сельских обывателей, и опасный пожар в последних может быть причиной пожара в заводе.

Затрачивая миллионы рублей на расширение заводов, их оборудование, Артиллерийское ведомство не может остаться безучастным зрителем в отношении пожарной опасности, угрожающей поселку и вместе с тем самому казенному заводу, имеющему государственное значение.

На недостаток в воде было обращено внимание 4 года тому назад, когда Ижевско-Нагорный селенный сход, сознавший, что единственное средство, могущее обеспечить поселок в пожарном отношении — это водопровод, пришел к убеждению, что на это в высшей степени важное дело следует затратить все свободные общественные средства.

На устройство водопровода в Ижевске сход ассигновал 60 000 руб. из мирского капитала и тогда же в 1910 г. приступил к осуществлению устройства водопровода. Был организован сходом особый комитет по устройству водопровода, который пригласил на службу в качестве техника-строителя, начальника мастерской Ижевских казенных заводов Ф.Ф. Видемана, который исчислил по смете стоимость всех работ по устройству водопровода в 280 000 руб.

В составленную смету вошли все расходы по устройству необходимых зданий, приобретении машин и фильтров и проведении воды по широко-развитой сети труб по всей Нагорной части селения. В настоящее время, благодаря условиям военного времени, цифра эта далеко недостаточна.

На первое время комитет по устройству водопровода в Ижевске постановил себе задачей исполнить лишь часть работы с проведением магистралей в том расчете, что впоследствии, когда будет получаться доход от продажи воды, выполнить и вторую часть, т. е. провести водопровод по более отдаленным улицам заводского поселка.

В пожарном отношении устройство водопровода с одними магистралями сразу же дает полную возможность удовлетворить потребность в воде, так как в те пункты, куда не будут пока проложены трубы, вполне возможно доставлять воду по рукавам, ввиду того, что расстояние от магистралей до самых удаленных от них частей завода вполне позволяет это сделать.

Как осязательный результат работы комитета по устройству водопровода в Ижевске в настоящее время имеется каменное водопроводное здание на берегу заводского пруда, стоящее обществу 30 000 руб., и фильтры, стоящие 7000 руб.

В настоящее время, особенно когда заводский поселок перегружен населением, когда пожарная опасность увеличилась от трех направлений железной дороги, проходящих по улицам поселка, является исключительная надобность в устройстве в самое ближайшее время водопровода.

Израсходовав около 40 000 руб. на устройство водопровода, комитет оставил свою ра-

боту за недостатком средств. В настоящее время комитет пополнен новыми лицами, взамен выбывших, и приступает к продолжению начатой работы.

Журналом особого совещания в Ижевском заводе 12 сентября 1915 г. о противопожарных мероприятиях было установлено, что водопровод — единственная противопожарная мера, исключающая пожарную опасность завода, имеющего государственное значение, что устроить водопровод за счет одних крестьянских обществ нет решительно возможности за недостатком средств у местного населения.

В том же совещании было признано необходимым участие Артиллерийского ведомства в деле устройства водопровода в Ижевске, которое могло бы отпустить на дело государственной важности безвозвратное пособие крестьянским обществам Нагорной волости в размере хотя бы в том, как в 1910 г. просил селенный сход — 30 000 руб. и кроме того отпустить беспроцентную ссуду на тот же предмет в количестве до 100 000 руб.

В правильном погашении ссуды нет никакого сомнения, так как Ижевско-Нагорный селенный сход владеет оброчными статьями, двумя базарными площадями, приносящими дохода до 25 000 руб. в год, имеет 3 больших каменных дома стоимостью до 60 000 руб., нигде не заложенных, и кроме того от сумм, получающихся от эксплуатации водопровода.

В течение 10–15 лет обыватели Ижевска, имея водопровод, свободно погасят эту ссуду.

В устройстве водопровода в Ижевске вслед за Главным артиллерийским управлением заинтересовано вятское губернское земство, которое в случае массового пожара в Ижевском заводе страдает на большую сумму выдачей страховых премий, почему губернское земство в своих собственных интересах и в интересах государства должно прийти на помощь крестьянскому населению Ижевска, ассигновав на устройство водопровода пособие в размере по усмотрению губернского земского собрания и возвратную беспроцентную ссуду из страхового капитала в размере до 80 000 руб. с условием погашения этой ссуды ежегодно со времени окончания постройки водопровода из доходов, получаемых от оброчных статей и от эксплуатации водопровода.

Докладывая об этом, я, как земский начальник и как член комитета по устройству водопровода в Ижевске, прошу Главное артиллерийское управление об удовлетворении ходатайства обывателей Ижевско-Нагорного селенного схода за 1910 г. о выдаче безвозвратного пособия на устройство водопровода в размере 30 000 руб. и о выдаче беспроцентной ссуды в размере 100 000 руб.

Земский начальник 6-го участка Сарапульского уезда*

РГВИА, ф. 504, оп. 7, д. 1059, л. 84– 89.
УИИЯЛ УрО РАН, ф. РФ, оп. 2-н, д. 97, л. 45–50.

* Подпись неразборчива.

АРХИВЫ УДМУРТИИ

№ 233

ИЗ ВЕДОМОСТИ О ЧИСЛЕ БОЛЬНЫХ, ЛЕЧИВШИХСЯ В ИЖЕВСКОЙ ЗЕМСКОЙ БОЛЬНИЦЕ СТАЦИОНАРНО, АМБУЛАТОРНО И НА ДОМАХ, ЗА ЯНВАРЬ 1916 г.

[Не ранее 1 февраля 1916 г.]*

Болезни	В больницах			Вне больницы		Всего		
	Оставалось на 1 января	Пользовано	Умерло	Пользовано	Умерло	Пользовано	Умерло	Осталось на 1 февраля
I. Общие заразные болезни								
А.								
Оспа**	2	4	—	8	—	12	—	—
Скарлатина	2	22	6	11	—	33	—	14
Коклюш	—	—	—	30	—	30	—	—
Грипп	2	4	—	241	—	245	—	1
Дифтерит	—	1	—	—	—	1	—	—
Тиф брюшной	10	7	1	9	—	16	—	7
— сыпной	—	—	—	1	—	1	—	—
Дизентерия (кровавый понос)	—	—	—	8	—	8	—	—
Заушница эпидемическая	—	—	—	4	—	4	—	—
Рожа	1	5	—	8	—	13	—	1
Острый сочленовый ревматизм	4	5	—	28	—	33	—	5
Цынга	—	3	—	3	—	6	—	3
Крупозная пневмония	3	4	—	2	—	6	—	1
Бугорчатка легких	—	4	3	13	—	17	—	1
— прочих органов и тканей	3	1	—	20	—	21	—	1
Б.								
Сифилис первичный	1	6	—	3	—	9	—	5
Сифилис кондиломатозный:								
а) recens	6	9	—	32	—	41	—	8
в) recidiva	—	10	—	12	—	22	—	—
Сифилис гуммозный	—	—	—	22	—	22	—	—
Мягкий шанкр и его осложнения	1	3	—	10	—	13	—	—
Перелой и его осложнения	—	3	—	50	—	53	—	2
В.								
Перемежающаяся лихорадка и болотная кахексия	—	2	—	166	—	168	—	1
II. Общие незаразные болезни								
Английская болезнь (рахитизм)	—	—	—	14	—	14	—	—
Анемия и бледная немочь	—	—	—	357	—	357	—	—
Прочие общие незаразные болезни	—	—	—	2	—	2	—	—
III. Новообразования								
Рак, саркома и другие злокачественные опухоли	—	—	—	5	—	5	—	—
Доброкачественные опухоли	—	—	—	23	—	23	—	—
IV. Паразитические болезни								
Глисты кишечные	—	—	—	85	—	85	—	—
Чесотка	—	—	—	442	—	442	—	—
Парша	—	—	—	1	—	1	—	—

* Датируется по заголовку документа.

** Здесь и далее опущены названия болезней и графы, незаполненные в ведомости.

АРХИВЫ УДМУРТИИ

Болезни	В больницах			Вне больницы		Всего		
	Оставалось на 1 января	Пользовано	Умерло	Пользовано	Умерло	Пользовано	Умерло	Осталось на 1 февраля
VI. Травматические, химические и термические повреждения								
Ушибы	—	2	—	68	—	70	—	—
Раны: а) от холодного оружия	3	10	1	10	—	20	—	4
б) [от] огнестрельного [оружия]	—	1	—	1	—	2	—	—
в) прочие	2	5	—	18	—	23	—	4
Вывихи	—	—	—	2	—	2	—	—
Переломы: а) простые	2	3	—	1	—	4	—	2
Ожоги	2	4	—	24	—	28	—	3
Отморожения	—	—	—	4	—	4	—	—
Прочие повреждения	—	—	—	8	—	8	—	—
VII. Отравления								
Острое и хроническое отравление спиртом	—	—	—	1	—	1	—	—
Случайные отравления	—	4	—	3	—	7	—	1
VIII. Пороки врожденные и приобретенные и недостатки развития								
Грыжи	—	1	—	5	—	6	—	1
IX. Болезни отдельных систем и органов								
Б. Нервные болезни								
Бол[езнь] периферич[еской] нервной системы	2	—	—	4	—	4	—	—
Эпилепсия	—	—	—	3	—	3	—	—
Истерия и неврастения	—	1	—	4	—	5	—	—
Прочие нервные болезни	1	4	—	183	—	187	—	—
В. Болезни кровеносной и лимфатической систем								
Болезни сердца и его оболочек	1	4	1	87	—	91	—	1
Болезни сосудов	—	—	—	2	—	2	—	—
Прочие болезни этой группы	—	—	—	3		3	—	—
Г. Болезни органов дыхания								
Воспаление дыхательных путей	—	2	—	477	—	479	—	—
Катаральное воспаление легких	—	5	—	45	—	50	—	3
Воспаление подреберной плевы	2	—	—	20	—	20	—	—
Прочие болезни этой группы	—	—	—	8	—	8	—	—
Д. Болезни органов пищеварения								
Болезни полости рта и зева	—	1	—	385	—	386	—	—
Желудочно-кишечный катар	—	4	—	522	—	526	—	2
Воспаление слепой кишки и окружающей клетч[атки]	1	1	—	2	—	3	—	1
Болезни печени и желчных путей	2	2	—	9	—	11	—	—
Прочие болезни этой группы	3	—	—	—	—	—	—	—
Е. Болезни мочевых органов								
Воспаление почек	2	6	—	15	—	21	—	2
Прочие болезни этой группы	—	—	—	30	—	30	—	—
Ж. Болезни мочевых половых органов	—	—	—	2	—	2	—	—
З. Болезни женских половых органов	6	12	—	191	—	203	—	4
И. Болезни костно-мышечной системы								
Мышечный ревматизм	2	1	—	244	—	245	—	1
I. Болезни кожи и подкожной клетчатки								

АРХИВЫ УДМУРТИИ

Болезни	В больницах			Вне больницы		Всего		
	Оставалось на 1 января	Пользовано	Умерло	Пользовано	Умерло	Пользовано	Умерло	Осталось на 1 февраля
Флегмона	1	—	—	9	—	9	—	—
Язвы	—	—	—	32	—	32	—	—
Прочие болезни этой группы	1	7	—	313		320	—	2
К. Болезни органов зрения (за исключением слепоты)								
Конъюнктивит	—	—	—	113	—	113	—	—
Трахома	—	—	—	48	—	48	—	—
Прочие болезни этой группы	4	2	—	82	—	84	—	1
Л. Болезни органов слуха (за исключением глухонемоты)								
Болезни наружного слухового прохода	—	—	—	41	—	41	—	—
— среднего уха	—	—	—	3	—	3	—	—
Х. Болезни беременных и послеродовые	—	9	—	117	—	126	—	—
XI. Болезни, не вошедшие в номенклатуру, и неопределенные								
Роды	13	52	—	2	—	54	—	17
На испытании	27	—	—	—	—	—	—	—
	85	237	12	4751	—	4988	—	99
Всего	**85**	**237**	**12**	**4751**	**—**	**6564**	**12**	**99**

Врач Ижевской земской больницы *А. Березин*

ЦГА УР, ф. 246, оп. 1, д. 129, л. 3–4 об.

№ 234
ОПРОСНЫЙ ЛИСТ ВЯТСКОГО ГУБЕРНСКОГО ЗЕМСТВА О СОСТОЯНИИ И ЧИСЛЕ УЧАЩИХСЯ В МЕКТЕБЕ В ИЖЕВСКОМ ЗАВОДЕ

10 июня 1916 г.

1. Сколько дворов в селении? *В селении магометан домов – 220.*

2. В селении преимущественно какой народ — башкиры, татары или тептяри? *Татары.*

3. Сколько мальчиков и девочек школьного возраста (8, 9, 10 — 11 лет) в Вашем селении? *130 мальчиков.*

4. Когда построено здание мектебе, приблизительная стоимость его?
В 1909 г., 3000 руб.

5. Длина, ширина и высота здания мектебе. *Длина – 18 аршин, ширина – 16 аршин и высота – 4 аршина.*

6. Здание мектебе: общественное или частное, сколько расходуется в год на содержание мектебе и из каких источников? *Частное. До истекшего 1915/16 уч. года содержал мектебе один из прихожан — Исхаков; в 1915/16 уч. году содержало общество, израсходовало приблизительно 800 руб.*

7. Сколько учеников в Вашем мектебе? *– 130.*

8. Ваш мектебе распределен на классы или существует по старому порядку? *Распределен в классы.*

9. Сколько классов в Вашем мектебе и сколько учеников в каждом классе? *В нашем мектебе – 6 классов. В 1-м — 55, 2-м — 25, 3-м – 17, 4-м — 15, 5-м — 11 и 6-м — 7.*

10. Какие предметы преподаются и по каким учебникам? *Закон Божий (Алькор, Гильми-*

кал), Священная история, география, арифметика и письмо; по учебникам местных писателей.

11. Если преподаются — русский язык, арифметика, история и география, то в каком объеме? *При нашем мектебе есть русско-татарское земское училище.*

12. Сколько мугаллимов? *Всего 5 мугаллимов.*

13. Местные они люди или приезжие и откуда, сколько лет каждому из них и где они получили образование? *Из мугаллимов 4 есть местное духовенство: 2 муллы и 1 муэдзин [из] 1-й мечети, 1 мулла – 2-й мечети, а 5-й – приезжий крестьянин Чистопольского уезда, получивший образование в Казани, имеющий свидетельство от духовного собрания.*

14. Много ли детей школьного возраста остается вне школы и что служит причиной этого? *Вне школы не остаются.*

15. В Вашем мектебе учатся ли дети из других селений? *Учатся.*

16. В Вашем селении много ли найдется учеников, которые учатся в городах? *Нет.*

17. Вы сами где получили образование? *В дер. Иж-Бобья Вятской губ.*

18. Много ли найдется неграмотных по-мусульмански среди всех жителей селения? *Так как наше мектебе совместно со школой существует уже с 1872 г., то неграмотных как по-мусульмански, так и по-русски мало.*

19. Много ли найдется грамотных по-русски среди всех жителей селения? *Много.*

20. Какие затруднения встречаются при приобретении учебников и учебных пособий? *Нет.*

21. Для хорошей постановки учебного дела, какие препятствия встречаются и при каких условиях их можно будет устранить? *Нет.*

22. Учебный год с какого месяца начинается, сколько дней продолжается и сколько часов учебных каждый день? *С 1 сентября по 1 мая. В 1 — 2 кл. – по 5 час., а в остальных классах – по 3 час.*

23. В Вашем мектебе есть ли пенсионеры — сколько? *Нет.*

24. Давно ли существует мектебе и кем он разрешен? *Мектебе существует с 1872 г., кем разрешен, неизвестно.*

25. В селении есть ли мектебе для девочек? *Есть.*

Мулла Ижевской 1-й соборной мечети *М. Гатакберов*

ЦГА УР, ф. 246, оп. 1, д. 132, л. 29–29 об.

Хрестоматия по истории Удмуртии. Т. 1. Документы и материалы (1136–1917). — Ижевск, 2007. — С. 653–654.

№ 235

ДОНЕСЕНИЕ ПОМОЩНИКА НАЧАЛЬНИКА ВЯТСКОГО ГУБЕРНСКОГО ЖАНДАРМСКОГО УПРАВЛЕНИЯ РОТМИСТРА ДОБРОМЫСЛОВА НАЧАЛЬНИКУ УПРАВЛЕНИЯ О ЗАБАСТОВКЕ БУРЯТ НА ИЖЕВСКОЙ ЖЕЛЕЗНОЙ ДОРОГЕ

25 сентября 1916 г.

Секретно

В дополнение к телеграмме моей от 21 сего сентября за № 1219* доношу, что 20 сего сентября в 25 верстах от Ижевского завода в лесничестве на вновь строящейся заводской железной дороге присланные на работы ратники-буряты, в количестве 200 чел., самовольно бросили работу и все пришли в Ижевское заводское управление просить о переводе их на другие работы или же дать им одежду, так как одежда их сильно износилась и пришла в ветхость, а работать приходится на болотном месте и даже в воде, помещение же, отведенное им для жилья, плохо отапливается, почему мокрую одежду высушить им не представлялось возможным.

* В деле имеется, но не публикуется.

Рассмотрев их заявление, заводоуправление сочло нужным названных ратников 21 сего сентября перевести на работы для рубки дров на пристань р. Воложки, в 15 верстах от завода, куда ратники в тот же день отправились и приступили к работе. Со стороны названных ратников никаких беспорядков произведено не было.

Ротмистр *Добромыслов*

ГАКО, ф. 174, оп. 1, д. 1680, л. 100.

Установление и упрочение советской власти в Вятской губернии. — Киров, 1957. — С. 60.

№ 236

ДОНЕСЕНИЕ ПОМОЩНИКА НАЧАЛЬНИКА ЗАВОДА ПОЛКОВНИКА А. ВОЛЫНЦЕВИЧА В ДЕПАРТАМЕНТ ПОЛИЦИИ О БЕСПОРЯДКАХ, УЧИНЕННЫХ МОБИЛИЗОВАННЫМИ В ИЖЕВСКИЙ ЗАВОД РАБОЧИМИ ПУТИЛОВСКОГО И ОБУХОВСКОГО ЗАВОДОВ[1]

Октябрь 1916 г.
Секретно

В начале июля сего года в Ижевский казенный завод стали прибывать рабочие из нижних чинов запасных и войсковых частей партиями по 20–30 чел., работавшие ранее на Путиловском заводе и участвовавшие в последней забастовке, а часть из них — рабочие Обуховского завода. Все эти рабочие — нижние чины были на позиции, а часть из них даже раненые. Большинство прибывших — в плохой одежде и без всяких средств, размещены они были первое время казарменным порядком и очень тесно. Администрацией завода первоначально не было обращено внимания на более сносные условия их расквартирования, почему среди большинства рабочих явилось недовольство существующим положением; рабочие же, участвовавшие в забастовках на Путиловском заводе, стали подстрекать своих товарищей к беспорядкам на почве дороговизны предметов первой необходимости и открыто высказывали свое недовольство существующими в Ижевском заводе расценками заработной платы. Не имея первое время средств к существованию, получая суточную заработную плату в ограниченном количестве, рабочие нижние чины стали безобразить, и даже были случаи воровства. Среди них было много рабочих, не имеющих понятия о воинской дисциплине, нежелающих работать. Напиваясь до пьяна кумышки или браги, рабочие производили беспорядки, например 22 июля сего года в 7 час. вечера в одну чайную, помещающуюся на углу Базарной ул. и Коншина проулка, зашли 4 чел. из названных рабочих в пьяном виде, поссорившись между собою, перебили чайную посуду, затем выйдя из чайной на улицу, раскидали корзины и разогнали женщин, торгующих ягодами. Виновные в беспорядках были задержаны и переданы в распоряжение коменданта для привлечения их к ответственности, а также переданы были в распоряжение воинского начальника 5 рабочих — нижних чинов, отказавшихся от работы. 28 того же июля несколько человек названных рабочих также произвели беспорядок у лавки продовольственной комиссии. Не желая ждать очереди, они стали просить, чтобы им отпустили сахар вне очереди и завели спор с ожидающими покупателями. На предложение стать в очередь, нижние чины — рабочие отошли в сторону и, составив группу, бросились на лавку с криками «ура», причем покупатели разбежались, а бывшие тут чины полиции — городовые спрятались в лавку, был вызван патруль, при приближении коего рабочие разбежались, и порядок был восстановлен. Затем, будучи размещены в училищных зданиях, названные рабочие также стали вести себя невоздержно, ломали шкафы, парты, рвали книги и устраивали, где не следует ватерклозеты, о чем составлены были протоколы, каковые и переданы по принадлежности. Были случаи рабочие заходили в магазины, где, набрав товару, уходили, не уплачивая денег.

Для прекращения их вредной деятельности администрацией завода и чинами полиции

были приняты меры. Выдан аванс для устройства более сносного существования, по заводу установлено ночное и дневное дежурство военно-полицейских патрулей, главные же зачинщики июльских беспорядков отправлены в действующую армию, а часть из них отдана под суд. Почему вновь прибывшие рабочие, а равно и старые, теперь никакой преступной деятельности не проявляют.

В настоящее время рабочие живут на частных квартирах, взамен довольствия от казны удовлетворяются заработной платой.

Всех заводских рабочих к 1 сентября состояло 27 332 чел., мобилизованных и запасных из них — 20 100 чел., в том числе 778 чел. путиловцев и 165 обуховцев.

Агентурное наблюдение за деятельностью рабочих установлено.

Подписал: полковник *Волынцевич*

ГАКО, ф. 714, оп. 1, д. 1680, л. 94–95.
ЦГА УР, ф.Р-534, оп. 1а, д. 165, л. 461–463.

№ 237
СООБЩЕНИЕ В ГАЗЕТЕ О ПРАЗДНОВАНИИ ВСЕРОССИЙСКОГО ПРАЗДНИКА — ДНЯ ГЕОРГИЕВСКИХ КАВАЛЕРОВ[1] В ИЖЕВСКОМ ЗАВОДЕ

26 ноября 1916 г.*

Сегодня, 26 ноября, в день праздника Георгиевских кавалеров всеми электротеатрами и цирком, а также драматической труппой г. Бессарабова Ижевского завода устраиваются большие праздничные представления, с отчислением 25% со сбора в пользу Георгиевского комитета по воспитанию и устройству детей Георгиевских кавалеров.

Георгиевские кавалеры сегодня имеют бесплатный вход во все театры.

Пристав *Татаринов*

Ижевские телеграммы[2]. — 1916. — 26 ноября.
ЦГА УР, ф. 8, оп. 1, д. 25, л. 15 об.

№ 238
ИНФОРМАЦИЯ В ГАЗЕТЕ О ПРОВЕДЕНИИ ПРАЗДНИКА ТРЕЗВОСТИ ПРИ ВВЕДЕНСКОЙ ЦЕРКОВНО-ПРИХОДСКОЙ ШКОЛЕ ИЖЕВСКОГО ЗАВОДА

27 декабря 1916 г.

Трезвенные организации при некоторых школах Ижевского завода существуют уже давно. Особенного внимания заслуживает школьный кружок трезвости при Введенской 2-классной церковно-приходской школе. Руководитель этого кружка священник М. Галицкий, убежденный борец за трезвость, давно уже неустанно работает на этом поприще и, нужно отдать ему справедливость, достиг блестящих результатов. Школьный кружок его насчитывает в настоящее время 615 чел. юных членов-трезвенников, регистрация которых ведется особенно тщательно, с выдачею каждому члену специальной карточки, содержащей изложение правил поведения трезвой жизни.

Публичным экзаменом этого кружка на аттестат его гражданской зрелости может служить вечер, устроенный 27 декабря. К началу торжества набралось народу более 1000 чел. Огромный зал был роскошно декорирован зеленью и украшен множеством флагов с трезвенными надписями. Вечер открылся превосходным пением тропаря празднику и народным гимном. Затем на сцену выходит группа юных и ведет разговор о том, кто какую профессию желает избрать в дальнейшей жизни. Большинство избранных профессий одобряется,

* Дата публикации в газете.

только одна из них — желание стать трактирщиком — строго осуждается, как профессия вредная, дурная, потворствующая пороку, сеющая среди людей слезы, горе, нужду и преступления. Исполнение сценки было художественное и произвело впечатление. Далее с большим интересом проходит несколько чтений с туманными картинами, чередуясь с пением трезвенных гимнов и декламацией стихотворений. В особенно сильных местах при чтении с описанием, например, жестоких побоев жены от пьяного мужа, с соответствующим изображением на экране, слышатся среди публики громкие всхлипывания — это голосят бедные женщины, узнавшие на картине самих себя. Весь вечер проходит живо и ярко. Разнообразие программы, стройное пение, прекрасная декламация — все это производит на слушателей глубокое впечатление. Сердечная благодарность руководителям вечера за воистину разумное и полезное. Разрешение сложнейшего вопроса об укреплении в народе трезвости через школу есть самое лучшее и наивернейшее из всех трезвенных мероприятий. Пусть оно будет медленно, тихо, но зато верно и прочно, с твердым бетонным основанием. Поэтому — честь и слава первым пионерам на этом пути!

С. К-ин

Прикамская жизнь. — 1917. — 6 января.

№№ 239–243
ДОКУМЕНТЫ О ПРОВЕДЕНИЕ ЗАБАСТОВКИ РАБОЧИХ В ИЖЕВСКОМ ЗАВОДЕ

17 февраля–1 марта 1917 г.

№ 239
РАПОРТ ПОМОЩНИКА НАЧАЛЬНИКА ВЯТСКОГО ГУБЕРНСКОГО ЖАНДАРМСКОГО УПРАВЛЕНИЯ В САРАПУЛЬСКОМ, ЕЛАБУЖСКОМ И МАЛМЫЖСКОМ УЕЗДАХ РОТМИСТРА ДОБРОМЫСЛОВА О ВОЛНЕНИЯХ РАБОЧИХ НА ИЖЕВСКИХ ЗАВОДАХ[1]

23 февраля 1917 г.

За январь в Ижевском заводе настроение населения было спокойное, в общей массе рабочие ни в чем предосудительном не замечались, за исключением прибывших по распоряжению военного начальства с Путиловского и Обуховского заводов и вообще из Петрограда. Эти рабочие представляли нежелательный элемент среди местных рабочих и заражали их своей крайней разнузданностью и своеволием. Многие из них, будучи материально обеспечены, относились к заводским работам нерадиво, в большинстве случаев совершенно не являлись на работы и крайне грубы в обращении. Было значительное число случаев нарушения со стороны их воинской дисциплины и неповиновения приказаниям заводского начальства, за что виновные переданы военному суду. Без сомнения, можно было ожидать, что рабочие означенных заводов при возникновении каких-либо беспорядков будут их руководителями и вдохновителями.

В первой половине текущего февраля настроение населения Ижевского завода также было совершенно спокойно и предвидеть что-либо клонящееся к нарушению правильного течения заводских работ не было оснований, только рабочие (путиловцы и обуховцы) своим разнузданным поведением и своеволием продолжали дурно влиять на нравственную сторону остальных заводских рабочих и даже жителей поселка, о чем мною ранее было Вам донесено.

8 февраля Ижевский завод посетил начальник административного отдела Главного артиллерийского управления генерал-майор Жанколя для выяснения экономического положения рабочих завода, посылавших в конце января в Петроград начальнику Главного артиллерийского управления депутацию с ходатайством об увеличении заработной платы. По ознакомлении на месте с материальным положением рабочих и ценами на предметы про-

довольствия, генерал Жанколя нашел возможным от имени начальника Главного артиллерийского управления увеличить рабочим размер военного пособия с 3 до 9 коп. за рабочий час, т. е. на 16 руб. 20 коп. каждому в месяц и выдавать в виде надбавки 15% заработочей платы и, кроме того, выдать такую же надбавку за прошедшее время с 1 мая 1916 г., что составит в среднем каждому рабочему 130 руб. сверх обычного заработка.

14 февраля вечером пред окончанием 2-й смены в инструментальной мастерской Ижевского казенного завода мастерами были выданы рабочим на руки расчетные книжки для получения заработной платы за 1-ю половину февраля; в этих книжках у некоторых рабочих расчет был подведен по пониженной расценке, понижение которой последовало по распоряжению и. д. начальника названной мастерской инженера Филиппова и мастера Лыткина, кои признали, что у некоторых рабочих весьма высокая расценка и решили понизить ее, вследствие чего рабочие в числе 50 чел., заявив протест против этого, остановили свои работы и потребовали восстановления им прежней расценки, о чем было дано знать помощнику начальника по оружейному заводу полковнику Волынцевичу, который и объявил рабочим, что их требования после будут рассмотрены, и приказал приступить к работам; из числа 50 чел. некоторые доработали свою смену, а часть из них не приступала к работам.

15 сего февраля рабочие инструментальной мастерской Ижевского казенного завода в числе около 200 чел. неожиданно прекратили работы и предъявили помощнику начальника заводов Волынцевичу требование об оставлении старой расценки более высокой, чем вновь введенная, а когда это требование было удовлетворено, то рабочие эти предъявили новые требования об увеличении вообще заработной платы, а именно: чернорабочему — не менее 3 руб. 50 коп., вместо получаемых 2 руб. 50 коп. и работающим на станках – от 4 руб. 50 коп. до 8 руб. в день, в зависимости от трудности работы. Это новое требование как помощниками начальника, так и начальником заводов не было удовлетворено за отсутствием к тому законных оснований.

16 февраля утром рабочие той же мастерской, как и всегда, явились на работу все, но рабочие Шумайлов Владимир Афанасьев [2] и староста Кокоулин Федор Федоров [3] первые начали подстрекать рабочих бросить работу и примкнуть к тем 200 чел. и тем самым добиться увеличения заработанной платы, почему рабочие из солидарности к бастующим рабочим прекратили работу. Всех рабочих инструментальной мастерской забастовало до 3000 чел. Рабочие послали заводской администрации своих уполномоченных с требованиями, а сами в ожидании результатов переговоров оставались на своих местах, но к работе не приступали. Никаких беспорядков в мастерских рабочие не производили, но были случаи угрозы, если кто будет продолжать работу. Администрация завода намерена была арестовать подстрекателей Шумайлова и Кокулина, но по требованию рабочих (задержание) намерение это не привела в исполнение.

Остальные мастерские завода 16 февраля работали.

17 февраля забастовали почти все мастерские завода за исключением ложевой, электрической и мартеновской, предъявив начальнику завода те же требования и несколько незначительных других, большая часть которых заводским начальством была удовлетворена, кроме увеличения рабочей платы, почему вследствие неудовлетворения главного требования рабочих, последние к работам не приступили, но мастерских не покинули, а устраивали там собрания и обсуждали вопросы требования, ввиду чего начальником завода было объявлено рабочим: или приступить к работам на старых условиях или же непокорные будут сняты с учета и рассчитаны.

По примеру и под влиянием рабочих казенного завода прекратили работы и рабочие частных фабрик, работающих на государственную оборону, а именно: 16 февраля – фабрики Ивана Федоровича Петрова, а вечером 17 февраля — Николая Ильича Березина и Василия Ивановича Петрова [4].

18 февраля все рабочие явились в свои мастерские, но к работам не приступили, почему

администрацией завода были удалены из мастерских, вход в завод был воспрещен впредь до изъявления рабочими согласия работать на прежних условиях. Кроме электрической станции, которая продолжала работать под охраной военного караула, и мартеновских печей, поддерживаемых самим заводоуправлением, весь казенный завод (24 мастерских) не работал.

17 февраля уполномоченным от рабочих Копьевым была подана телеграмма в Петроград на имя генерала Маниковского следующего содержания: «просят о скорейшем разрешении серьезного конфликта, возникшего между рабочими и администрацией завода на почве сбавки расценок в инструментальной и других мастерских, без предупреждения рабочих за 2 недели; командируйте назначить из Петрограда комиссию для расследования указанного конфликта на месте».

Кроме того 18 февраля была подана телеграмма на имя того же генерала Маниковского рабочим Степановым, проживающим по Куренной ул. в доме № 288. В телеграмме упоминается, что завод не работает, почему просят выехать комиссию для расследования о сбавке расценок администрацией. О выезде комиссии просят уведомить.

Никаких других телеграмм, возбуждающего характера или с каким-либо условным содержанием, ни в Ижевск, ни из Ижевска не поступало. 19 февраля распоряжением начальника завод был закрыт.

Это закрытие завода начальник завода генерал-майор Кудрявцев мотивировал тем, что хотя число явно нежелающих работать рабочих доходило до 15%, но этот % от 27 000 всех рабочих являлся весьма внушительным, а нежелающие работать терроризировали остальную массу, почему рабочие боялись приступить к станкам, говоря, что если они могут надеяться на гарантию безопасности внутри завода, то уже вне завода они не гарантированы от мести забастовщиков.

Нахождение же массы неработающих людей внутри завода, в теплых помещениях вместе с тем давало возможность агитаторам настраивать рабочих все враждебнее и враждебнее к высшей и низшей администрации и не обещало в будущем ничего хорошего, а потому по заявлению всех заведующих производствами сталеделательного завода единственный правильный шаг при сложившейся обстановке — закрытие завода, очистив территорию завода от рабочих и не давая возможности рабочим вне завода устраивать сборища или сходки без разрешения начальства. Для охраны благоразумных рабочих необходимо было увеличить гарнизон, о чем начальником завода была дана телеграмма.

Командующий войсками Казанского военного округа телеграфировал начальнику заводов, что рота, просимая им на усиление гарнизона Ижевского завода из Казани, уже выслана срочно, а начальник Главного артиллерийского управления генерал Маниковский телеграфировал, чтобы объявить рабочим его требование о приступке к работам, после чего будет выслана из Петрограда комиссия для рассмотрения правильности расценки работ и вообще требований рабочих, причем в телеграмме добавлено, что действия начальника заводов генерала Кудрявцева он, Маниковский, находит правильными.

19 числа казенный завод не работал (полностью), все частные фабрики тоже стояли.

Вечером 19 февраля в Ижевский завод прибыл следователь по важнейшим делам Сарапульского окружного суда вместе с прокурором того же суда, и последним мне и полиции было предложено передать произведенные дальнейшие расследования следователю по важнейшим делам, так как дознания пока производятся в порядке 1359-й ст. п. 3 Уложения о наказаниях. Произведенным дознаванием установлено было, что по поводу прекращения работ зуборезным отделением инструментальной мастерской казенного завода велись переговоры с помощником начальника заводов полковником Волынцевичем чрез посредство старосты Кокоулина и Богомолова, но прийти к соглашению не удалось, ввиду неприемлемости некоторых требований рабочих, касающихся увеличения заработных плат по отсутствию к тому оснований, а также выяснены личности рабочих Владимира Шумайло-

ва, Дмитрия Богомолова и Ивана Кочкина, Федора Кокоулина, машиниста Андреева, Бердышева, Егора Фоменкова, Эрнста Дишлера и других, принимавших деятельное участие в собрании рабочих с 15 по 18 февраля и своими речами убеждавших рабочих не работать до получения полного удовлетворения предъявленных требований. Также выяснено, что некоторые из рабочих казенного завода являлись на частные фабрики и уговаривали рабочих предъявить владельцам их те же требования, что и на казенном заводе, но личности рабочих, являвшихся на частные фабрики, установить не представилось возможным, кроме рабочего Березинской фабрики Якова Яковлева Мартынова, который дважды приходил 17 февраля на фабрику Василия Петрова, где подбивал рабочих к забастовке.

20 числа в Ижевский завод прибыла рота солдат, а вечером того же числа началась отправка в г. Казань в распоряжение штаба военного округа партий зачинщиков и рабочих неспокойного характера, главным образом, путиловцев; отправляемые задерживаются полицией, согласно данным спискам заведующего особым учетом Ижевских заводов, и сопровождаются на вокзал Московско-Казанской железной дороги военным конвоем. Для поддержания же внутреннего порядка в распоряжение полицмейстера назначено начальником заводов потребное число вооруженных нижних чинов.

Утром 20 февраля на фабрике Ивана Федоровича Петрова часть рабочих приступила к работам, остальные же частные фабрики и казенный завод не работали. Всего бастовало до 28 000 чел.

С 20 февраля распоряжением полицмейстера закрыты цирк и кинематографы, ввиду нежелательности скопления рабочих масс.

До 20 числа ни обысков, ни арестов мною произведено не было, вследствие личного приказания начальника заводов, ввиду особых его соображений, но уже с 20 числа я с разрешения начальника заводов приступил к обыскам, а также к переписке в порядке охраны на предмет выяснения политической неблагонадежности о рабочих Матвееве, Ярикове и других.

Забастовка носила экономический характер. Организованности в забастовке не наблюдалось. Каких-либо прокламаций или воззваний в заводе и в поселке не обнаружено. Агитаторов в заводе не замечено и обыски не дали никаких положительных результатов, видно, что все требования рабочих составлялись наспех на собраниях в мастерских и политических мотивов среди требований не было, конечно, вернувшаяся из Петрограда депутация рабочих на собраниях, которые были в Ижевском заводе 1, 8 и 12 февраля, сообщила рабочим о настроении рабочих масс Петрограда, окрасив это настроение в оппозиционном к правительству духе.

20, 21, и 22 февраля казенный завод был закрыт, частные же фабрики постепенно стали приступать к работам с 21 февраля.

Забастовка протекала спокойно, столкновений с чинами полиции и администрацией завода не было.

Начатое предварительное следствие тоже способствовало к возобновлению работ, так как аресты в настоящее время, когда переговорами с рабочими администрация завода не добилась никаких положительных результатов, вполне соответствуют интересам завода, и, судя по поведению рабочих, которые ведут себя очень сдержанно, число бастующих становится все меньше и меньше, почему начальник завода предполагает чрез 2 дня начать запись желающих работать, а 27 февраля пустить завод.

Приложение: 3 списка требований рабочих и список старост.*

Ротмистр *Добромыслов*

ГАКО, ф. 714, оп. 1, д. 1751, л. 41–44 об.

Октябрьская социалистическая революция в Удмуртии (1917–1918 гг.). — Ижевск, 1957. — С. 26–31.

* Приложения имеются, публикуются ниже; список старост в деле не обнаружен.

№ 240
ТРЕБОВАНИЯ РАБОЧИХ К АДМИНИСТРАЦИИ ИЖЕВСКИХ ОРУЖЕЙНОГО И СТАЛЕДЕЛАТЕЛЬНОГО ЗАВОДОВ

17 февраля 1917 г.

Требования, по которым произошло соглашение администрации оружейного и сталеделательного заводов с рабочими:

1. Оставить временную расценку на зуборезных станках и добавить на невыгодных №№*, по возможности распределяя работы равномерно.

2. При оценке новых отрядных работ приглашать специалистов рабочих.

3. Вновь исполняемые работы должны заноситься отдельно в книги и расцениваться отдельно.

4. Прогулы по вине заводов оплачиваются согласно правилам найма впредь до изменения таковых по ходатайству пред Главным артиллерийским управлением. Поломки станков по освидетельствованию с выборными от рабочих оплачиваются рабочими, если признано, что поломка произошла от небрежности рабочего, в противном случае — принимается на счет казны.

5. Вежливое обращение администрации со старостами и рабочими.

6. Разработка рапидного инструмента расценивается по повышенной расценке в зависимости от того, во сколько раз работа на инструменте из рапида меньше успеха работ на углеродистом инструменте.

7. Убрать мастера Крохалева по предъявлению рабочими администрации мастерской обвинительных данных, доказывающих непригодность его к занимаемой должности.

8. Установить отдельную плату за приготовление кружков по соглашению с шлифовщиками.

9. За опоздание 15–20 мин. не взыскивать, если это опоздание случается редко.

10. За записками из лазарета могут быть посылаемы мальчики из мастерских.

11. Повысить плату шлифовщикам ввиду вредной работы и пыльной по соглашению со старостой шлифовочного отделения.

12. Не вычитать из оклада за болезнь по увольнению врачом, начальником мастерской или мастером. За кратковременное увольнение названными лицами из оклада не вычитается, что же касается увольнения врачом, то согласно существующим правилам о найме рабочих.

13. Выровнять жалование окладным, повысив норму всех категорий, так как норма довольно высокая; осталось по-прежнему и оплачивать поровну всех было бы несправедливо.

14. Более детальный разбор всех случаев просмотра браковщиками, на самом деле браковщики штрафуются за явную небрежность.

15. Старшему мастеру не вмешиваться в дело счетчиков — отклонено, так как и при вмешательстве небрежно исполняют свои обязанности.

16. Счетчикам в предпраздничные и праздничные дни работать наравне с канцелярией — отклонено, так как рабочим нельзя было бы получить работу после двух часов и нельзя было бы отменить сдачу.

17. Увеличить примерную плату от 4 руб. до ¾ заработка — отклонено, так как по этому поводу отдано в приказ на основании предписания генерала Жанколя.

18. За прогул одного дня не исключать и не снимать с учета — отклонено, так как на этот предмет имеется предписание начальника Главного артиллерийского управления, на самом же деле редко исключаются за прогулы и трех дней.

19. Последняя сдача должна быть 15 и 30 — отклонено, так как в инструментальной мастерской ввиду 3000 рабочих требовательные ведомости не могли бы поспеть и рабочим пришлось бы получать заработок позже других.

20. Окладным, проработавшим с 7 час. утра до 6 час. вечера, отмечается полных 2 часа сверхурочных.

* Так в документе, возможно «работах».

Требования, по которым начальник заводов обещал войти с ходатайством в Главное артиллерийское управление по представлении старост:

21. Оплатить прогульные дни забастовкой полной поденной платой, что касается гарантий и ненаказуемости административно участников таковой, то она не может быть дана, так как рабочие не стали на работу.

22. Увеличение поденных плат всех категорий от 4 руб. 50 коп. до 8 руб. Токари, лекальщики и ремонтные будут рассчитываться по таким же нормам, как и слесаря этих же категорий.

23. Увеличить поденную плату чернорабочим и вспомогательным рабочим не менее 3 руб. 50 коп.

Подписал: вр.и.д. помощника начальника заводов гвардии полковник *Волынцевич*

ГАКО, ф. 714, оп. 1, д. 1751, л. 45–46.

Октябрьская социалистическая революция в Удмуртии (1917–1918 гг.). — Ижевск, 1957. — С. 31–33.

№ 241
ТРЕБОВАНИЯ РАБОЧИХ ФАБРИКИ В.И. ПЕТРОВА

[Не ранее 17 февраля 1917 г.]*

1. Оплата за простой машины в размере денного заработка за каждый день и час.

2. Выдача 15% военной прибавки с 1 мая по 1 ноября 1916 г. и с 1 февраля с. г. — по 9 коп.

3. Выдать 3 коп. в час военное пособие с 1 мая по 1 ноября 1916 г. и с 1 февраля с. г. — по 9 коп.

4. Повысить заработную плату чернорабочим от 3 руб. 50 коп. и рабочим на станках — от 4 руб. 50 коп.

5. Оплатить все сверхурочные часы на всех переходах, работающих на 2 смены — полуторной поденной платой.

6. Повысить расценку на всех переходах стволов и инструментов, минимальный заработок от 4 руб. 50 коп.

7. За прогул рабочих, безусловно, чтобы никто не пострадал и не был бы снят с учета.

8. Ввести примерную поденную плату от 3 руб. 50 коп.

9. Сделать теплый ватер, умывальники с готовым мылом и вентиляцию.

10. Оплачивать воскресные и праздничные дни и отменить работать.

11. Отменить носку стволов.

12. Отмечать все фактические рабочие дни, независимо от сдачи работы.

13. Инструменты должны быть за счет фабрикантов, которые должны быть в запасе в достаточном количестве.

14. Безусловно вежливое обращение администрации независимо от национальностей.

15. В мастерских должно быть чисто, на что должно быть поставлено особое лицо.

16. Оплачивать прогульные дни рабочих во время ремонта станков.

17. Устроить лавку для снабжения рабочих продуктами.

18. Беспрепятственная выдача листиков о болезни.

19. При согласии администрации должно быть вывешено объявление на всех видных местах**.

ГАКО, ф. 714, оп. 1, д. 1751, л. 50.

Октябрьская социалистическая революция в Удмуртии (1917–1918 гг.). — Ижевск, 1957. — С. 34–35.

* Датируется временем начала забастовки.

** Подпись отсутствует.

№ 242
ТРЕБОВАНИЯ РАБОЧИХ ФАБРИКИ А.Н. ЕВДОКИМОВА

[Не позднее 21 февраля 1917 г.]*

1. С 1 февраля 1917 г. — 9 коп. за каждый проработанный час, эти же деньги с 1 мая 1916 г. — 3 коп.

2. С 19 октября 1916 г. — проценты 15 коп. с заработного рубля, как рабочие казенного завода получают.

3. Присоединение к заводской продовольственной комиссии.

4. Повышение заработной всей сдельной и поденной платы, чернорабочим — не менее 3 руб. 50 коп., сдельная на станках — не менее 4 руб. 50 коп. в смену.

5. Слесари и токари должны поденно получать от 4 до 8 руб. в день.

6. Нормировка рабочего дня согласно заводскому правилу: за сверхурочную, праздничную — полуторную плату.

7. За останов[ку] машин в непраздничное время не по вине рабочих — средний дневной заработок.

8. При расчетах выдавать все сполна, копейки не задерживать.

9. За прогулы сего времени, чтобы никто не был снят с учета и оплатить за каждый день и не был арестован.

10. За брак 1 сверления взысканные конторой выдать рабочим обратно на руки и впредь, чтобы не взыскивалось.

Ротмистр *Добромыслов*

ГАКО, ф. 714, оп. 1, д. 1751, л. 49.

Октябрьская социалистическая революция в Удмуртии (1917–1918 гг.). — Ижевск, 1957. — С. 34.

№ 243
РАПОРТ ВР.И.Д. ПОЛИЦМЕЙСТЕРА ИЖЕВСКОГО ЗАВОДА ТАТАРИНОВА ВЯТСКОМУ ГУБЕРНАТОРУ ОБ ОБСТАНОВКЕ НА ИЖЕВСКОМ ЗАВОДЕ ПОСЛЕ ЗАБАСТОВКИ РАБОЧИХ

1 марта 1917 г.

Докладываю Вашему превосходительству, что первая половина февраля в Ижевском заводе прошла спокойно, в настроении населения предвидеть что-либо клонящееся к нарушению правильного течения работ не было оснований. Жители завода, как и в предыдущее время, проявляли интерес к военным событиям, но, к сожалению, 15 февраля совершенно неожиданно рабочие зуборезного отделения инструментальной мастерской Ижевского оружейного завода прекратили работы, предъявив требования об увеличении заработной платы и несколько других, а затем последовала общая забастовка рабочих как казенного завода, так и частных фабрик, протекавшая при мирной обстановке и полном порядке благодаря принятым заводоуправлением и чинами полиции мерам, а также удалению из среды рабочего элемента лиц, неблагонадежных, главным образом, путиловцев, которые удалялись в первую очередь и направлялись в распоряжение штаба Казанского военного округа. Всего рабочих по 1 марта отправлено в г. Казань 850 чел. и дальнейшая отправка их продолжается. С 27 февраля работы на казенном заводе начались полностью по свистку. Следствие о забастовке производится судебным следователем по важнейшим делам, виновные в организации забастовки постепенно выясняются и заключаются под стражу.

Население завода высказывается по поводу данной забастовки в том смысле, что коренные жители Ижевского завода, так энергично работавшие до прибытия петроградских рабочих, вряд ли бы сами решились на подобный шаг, имея полную возможность ходатайство-

* Датируется временем прекращения забастовки.

вать об увеличении платы пред своим начальством, постоянно идущим навстречу рабочим. Число забастовавших рабочих казенного завода было до 27 000 чел.

В продовольственном отношении население завода обеспечено недостаточно: крупчатка в истекшем месяце выдавалась в норме по 4 ф. на человека, а 27 февраля выдан продовольственной комиссией сахарный песок по 1 — ½ ф. на человека.

Дороговизна на жизненные припасы постепенно увеличивается. Во дни забастовки цены на некоторые продукты резко возросли, но с началом работ в заводе и на фабрике они вошли в норму и в данное время стоят на следующем уровне: ржаная мука — 3 руб. 60 коп. — 3 руб.70 коп. пуд, овес — 2 руб. 70 коп. — 2 руб. 80 коп. пуд., сено — от 1 руб. 40 коп. до 1 руб. 80 коп. за пуд, мясо — от 45 коп. до 55 коп. фунт, крупы — от 20 до 25 коп. фунт, рыба — от 60 коп. фунт, смотря по ее сорту. Дровами население обеспечено и цены на них стоят как и ранее от 30 до 40 руб. за сажень. Несмотря на отправку из Ижевска значительного количества рабочих, квартир в заводе нет, что объясняется тем, что рабочий контингент составляется из прибывших людей из разных мест, не занимавших отдельных квартир и живших совместно с домохозяевами. Борьба со спекуляцией в торговле ведется чинами полиции неослабно (составлено 10 протоколов), благодаря чему таковая не проявляется в широких размерах.

Из происшествий в феврале нужно отметить нападение на городового Мерзлякова двух хулиганов Васильева и Иванова, при котором городовой Мерзляков, поставленный в безвыходное положение, выстрелом из револьвера смертельно ранил одного из нападавших, о чем донесено рапортом 24 февраля за № 538.

Вр. и. д. полицмейстера *Татаринов*

ЦДНИ УР, ф. 372, оп.1, д.71, л.108–109.

№ 244
ВЕДОМОСТЬ ВР.И.Д. НАЧАЛЬНИКА ИЖЕВСКИХ ОРУЖЕЙНОГО И СТАЛЕДЕЛАТЕЛЬНОГО ЗАВОДОВ Н.Д. КУДРЯВЦЕВА О ПРОИЗВОДИТЕЛЬНОСТИ ЗАВОДОВ ЗА 1916 г.

3 марта 1917 г.

Наименование фабрики или завода – *Ижевские оружейный и сталеделательный заводы*
Кому принадлежит – *Артиллерийскому ведомству*
В какой губернии находится – *Вятской*
Точный адрес для писем – *Ижевский завод Вятской губ.*

Перечень главных сортов товаров, изготовленных в отчетном году	По каждому роду изделий	
	Стоимость в рублях	
Изготовлено в 1916 г. по оружейному заводу		
3-линейных винтовок образца 1891 г. с новыми прицелами с принадлежностью	12 181 232	Общая стоимость или приобретенных на стороне полуобработанных материалов, пошедших на изготовление товаров, всего на сумму 14636004 руб.
Исправлено 3-линейных боевых винтовок с принадлежностью из числа высланных артиллерийскими складами с заменою некоторых частей новыми	7657	
4,2-линейных винтовок Бердана[1]	1 583 650	
3-линейных учебных и разрезных винтовок	26 715	
Запасных частей к 3-линейным винтовкам и карабинам	1 878 950	
Обойм патронных	715 916	
То же австрийских	740 085	
3-дюймовых полевых шрапнелей	2 686 831	
3-дюймовых гранат	30 028	
Запальных стаканов к взрывателям:		
№ 8 Г. 12	51 248	
№ 9 Д.Т.	235 712	

Перечень главных сортов товаров, изготовленных в отчетном году	По каждому роду изделий	
	Стоимость в рублях	
Стенок короба для 3-линейных пулеметов «Максима»2	121 065	
Кинжалов «Бебут» с лопастями	286 602	
Щитов, приставных, переносных к зарядным ящикам образца 1900 г., с комплектными и запасными частями	46 926	
Неподвижных щитов к передкам и зарядным ящикам образца 1900 г.:		
№ 195 стенок	4125	
№ 213 дверец	2325	
Щитов, приставных, переносных к зарядным ящикам образца 1900 г.	35 154	
Щитов к лафетам 3-дюймовой горной скорострельной пушки образца 1909 г.	58 071	
Щитов для 3-дюймовой короткой пушки образца 1913 г.	5020	
	20 697 312	
По сталеделательному заводу		
Стали тигельной	1 531 020	Ценность топлива — всего 2 156 709 руб.
Стали мартен	2 922 945	
Щитов к станкам полковника Соколова	506 915	
Плит для рам мишеней	2798	
Щитов к лафетам 3-дюймовой скорострельной пушки образца 1902 г.	368 595	
Щитов «Виккерса»	8000	
Щитов к лафетам 48-дюймовых гаубиц образца 1909 г.	50 478	Обычное число занятых в заведении рабочих — 26 685 чел. Сколько выплачено жалованья заработной платы всем рабочим в течение отчетного года. Всего на сумму –36212901 руб.
Болванок для взрывателей № 5	11 244	
Пружин накатника для 3-дюймовой пушки	797 686	
Пружин накатника к 12-см. гаубицам «Крупна»	4908	
Осей к лафетам 3-дюймовой полевой скорострельной артиллерии образца 1902 г.	14 258	
Пружин накатника и пружин уравновешивающего механизма для 48-дюймовых гаубиц образца 1909 г.	260 121	
Стволов для 3-линейных револьверов	87 290	
Для 3-линейных винтовок:		
стволов	5 859 274	
коробок	1 107 980	
Стволов к 3-линейным пулеметам «Максима»	315 624	
Ступиц к колесам лафетов 48-дюймовых гаубиц образца 1909 г.	111 690	
Ступиц к парным повозкам образца 1884 г.	34 776	
Ступиц для 6-дюймовых гаубиц	40 668	Подпись владельца заведения, арендатора или управляющего, отвечающего по закону за верность сведений
Ступиц с шайбами к колесам образца 1900 г.	25 805	
Щитов к станкам мастера Колесникова	224 752	
Болванок осей гаубичного зарядного ящика образца 1911 г.	55 165	
	14 341 992	
Общая производительность заведения	35 039 304	

Вр.и.д. начальника Ижевских оружейного и сталеделательного заводов генерал-майор *Кудрявцев*
Правитель канцелярии надворный советник *Бабушкин*
Столоначальник коллежский секретарь *Патронов*

ГАКО, ф. 574, оп. 2, д. 4550, л. 46, 47.

Установление и упрочение советской власти в Вятской губернии. — Киров, 1957. — С. 62–65.

№ 245

ИЗ ТАБЛИЦЫ СРАВНИТЕЛЬНЫХ ЦЕН НА ПРОДУКТЫ ПИТАНИЯ И ПРОМЫШЛЕННЫЕ ТОВАРЫ ПО ВЯТСКОЙ ГУБЕРНИИ, СОСТАВЛЕННОЙ ВЯТСКОЙ КАЗЕННОЙ ПАЛАТОЙ НА 1 ИЮЛЯ 1914 г. И 1 МАРТА 1917 г.*

24 марта 1917 г.

	Мука ржаная	Мука пшеничная	Крупа гречневая	Рис	Масло коровье кухонное	Мясо	Рыба	Молоко	Яйца	% повышения на средние семейные квартиры в 3–4 комнаты	Средний % повышения на платье, обувь и белье		Средний % повышения всех цен
	пуд.	пуд.	пуд.	пуд.	пуд.	пуд.	пуд.	бутылка	десяток				
Ижевск													
1 июля 1914 г.	85 коп.	2 руб. 20 коп.	1 руб. 50 коп.	3 руб. 20 коп.	18 руб.	5 руб. 20 коп.	8 руб.	3,6 коп.	18 коп.	—	—		—
1 марта 1917 г.	3 руб. 50 коп.	5 руб. 60 коп.	10 руб.	18 руб.	100 руб.	22 руб.	24 руб.	14 коп.	80 коп.	—	—		—
% повышения	312	154,5	567	462,5	456	323	200	289	344	300	300 350 250	300	365**

ГАКО, ф. 176, оп. 3, д. 24, л. 49.

Установление и упрочение советской власти в Вятской губернии. — Киров, 1957. — С. 70–73.

* Опущены сведения по другим городам Вятской губ.

** Подпись отсутствует.

АРХИВЫ УДМУРТИИ

№ 246
ДОКЛАД ИСПОЛКОМА СОВЕТА РС И КД ИЖЕВСКОГО ЗАВОДА* О ПРАЗДНОВАНИИ ПОБЕДЫ ФЕВРАЛЬСКОЙ РЕВОЛЮЦИИ[1], ОБ ОРГАНИЗАЦИИ И ДЕЯТЕЛЬНОСТИ СОВЕТА

24 марта 1917 г.

До получения официальных известий от Временного правительства[2] на Ижевских заводах с ноября 1916 г. существовал институт старост, целью которого было урегулирование взаимоотношений между заводской администрацией и рабочими. Первое известие о перевороте было получено 2 марта. На общем собрании цеховых старост 4 марта был выработан текст телеграммы с приветствием новому правительству и Петроградскому Совету рабочих депутатов. Первая демонстрация состоялась 6 марта при громадном стечении рабочих и граждан с двумя военными оркестрами музыки и с семью знаменами, в числе которых были: 1) старое знамя Ижевской организации Российской социал-демократической рабочей партии, сохранившееся от 22 октября 1905 г.; 2) знамя с надписью «Пролетарии всех стран, соединяйтесь!», 3) знамя Союза труда и другие. Демонстранты направились от Долгого моста к казначейству, здесь был устроен первый свободный митинг на открытом воздухе. Затем шествие направилось по главной улице, останавливаясь на перекрестках и устраивая летучие митинги. Раздавались «Марсельеза» и «Вы жертвою пали»…** На митинг около казначейства явились с хоругвями священники, отслужили панихиду по павшим борцам за свободу. Цеховые старосты 7 марта сложили с себя полномочия, и рабочие выбрали депутатов 160 чел., таким образом возник Совет рабочих депутатов. Вечером 7 марта состоялся митинг в гражданском клубе, на котором в числе ораторов выступали и рабочие депутаты. Митинг приветствовал в лице рабочих депутатов рабочий класс, который на своих плечах вынес девятый вал русской революции. Митинг приветствовал армию, которая вместе с рабочим классом встала на защиту народа. Было выбрано 7 чел., которые должны, войдя в контакт с Советом рабочих депутатов, организовать Ижевский комитет. Рабочие послали в этот комитет 8 своих представителей. Совет рабочих депутатов решил: 1) выделить самостоятельный свой исполнительный комитет, 2) предложил гражданам организовать комитет общественной безопасности, 3) в комитет общественной безопасности выбрал из членов своего исполнительного комитета 6 представителей.

Первое заседание Совета рабочих депутатов было 6 марта, а первое заседание исполнительного комитета Совета рабочих депутатов состоялось 9 марта в составе 15 чел.; первое заседание комитета общественной безопасности — 12 марта. Постепенно состав Совета рабочих депутатов расширялся, с 10 марта в состав его были приняты выбранные делегаты от крестьян и солдат, и таким образом он превратился в Совет рабочих, солдатских и крестьянских депутатов, а число членов исполнительного комитета путем довыборов разрослось до 35 чел.

На собрании 10 марта Совет депутатов избрал 6 чел., которые составили комиссариат милиции, подчиненный в своих действиях Совету депутатов. Милиционеры выбираются из рабочих, в каждом участке (их 5) сами милиционеры выбрали участковых начальников, которые подчинены комиссариату милиции. На собрании 21 марта Совет депутатов решил членов комиссариата милиции в числе 6 чел. включить с решающими голосами в состав исполнительного комитета, чтобы еще более связать организационно и идейно милицию с исполнительным комитетом. Комиссариат милиции реорганизован в милиционную комиссию. Для улучшения состава милиции решено профильтровать его состав путем рекомендательных отзывов членов Совета депутатов.

С принятием 6 членов комиссариата состав исполнительного комитета достиг 41 чел. Совет депутатов имеет свой президиум: председателя, двух товарищей и двух секретарей.

* Доклад сделан на собрании пяти комитетов петроградским делегатам 24 марта 1917 г.
** Отточие документа.

Исполнительный комитет имеет свой президиум: председателя, одного товарища и двух секретарей. Для ведения финансовых дел и книг выбран казначей, а для ведения ежемесячного приходо-расходного баланса — бухгалтер. Устроены 2 канцелярии: одна — Совета депутатов, другая — исполнительного комитета; ведутся нужные книги, имеются свои бланки и печати. Все денежные суммы внесены на текущий счет в Соединенный банк, чеки подписывать поручено председателю и секретарю. Установлено дежурство членов исполнительного комитета от 9 до 3 час. дня и с 7 до 9 час. вечера. В настоящее время при исполнительном комитете работают следующие комиссии: 1) редакционно-издательская, 2) по рабочему вопросу, 3) хозяйственная, 4) следственная, 5) продовольственная.

Редакционно-издательская. Избран редактор, секретарь и техник; организуется архив рукописей, архив газет, архив своих изданий. По предложению военного комитета издано 10 000 воззваний Временного правительства и военного министра к населению и армии. До 23 марта выпущено 4 номера беспартийного листка «Известия Совета рабочих, солдатских и крестьянских депутатов Ижевского завода»; издания продолжаются.

Следственная [комиссия] закончила следствие о земском начальнике Мантурове как председателе продовольственной комиссии. В настоящее время она ведет следствие о нем как о земском начальнике*.

По рабочему вопросу. Разработан вопрос о примирительных камерах[3], составлена инструкция о камерах, которая утверждена Советом депутатов. По мастерским уже организованы примирительные камеры. Разрабатывается вопрос о центральной примирительной камере. Назначено 23 марта общее собрание членов всех примирительных камер.

Продовольственная [комиссия]. Главные принципы работы:

1. Продовольственное дело есть дело всего населения, а не одного какого-либо его слоя.

2. Необходимо организовать общую продовольственную комиссию, в которую войдут представители от всех существующих в Ижевске продовольственных организаций, а именно: 1) продовольственная комиссия исполнительного комитета Совета рабочих, солдатских и крестьянских депутатов, 2) продовольственная комиссия комитета общественной безопасности, 3) Союз труда, 4) потребительское общество, 5) продовольственный комитет, 6) казенная заводская лавка.

3. Члены продовольственной комиссии исполнительного комитета, входя в состав общей продовольственной комиссии, должны работать там активно и в то же время быть контролирующим аппаратом, защищая и отстаивая там интересы рабочего класса и всей демократии.

Организовавшийся в Ижевске военный комитет[4] включил в свой состав четырех делегатов от исполнительного комитета Совета рабочих, солдатских и крестьянских депутатов с решающим голосом.

Финансовый отчет Совета депутатов и милиции печатается в «Известиях». Собрания Совета депутатов: марта 6, 7, 10, 14, 21, 22. Собрания исполнительного комитета: марта 7, 8, 9 утром, 9 вечером, 11 утром, 11 вечером, 12, 13 утром, 13 вечером, 14, 15, 16, 18, 19 утром, 19 вечером, 20 утром, 20 вечером, 22, 23.

Посланы наши делегаты: 1) в Вятку на продовольственный съезд, 2) в Пермь на съезд союза Советов всего Урала — один, 3) в Сарапул в уездный комитет общественной безопасности — трое, 4) в Воткинский завод — один.

Приезд иногородних: 1) от союза Советов депутатов Урала, 2) от Сарапульского уездного комитета общественной безопасности, 3) от Воткинского Совета рабочих депутатов, 4) уездный сарапульский комиссар, 5) из Вятки — от Совета рабочих и солдатских депутатов, 6) из Вятки — от губернского исполнительного комитета, 7) из Вятки — непременный член губернского присутствия.

Работа в крестьянстве. За это время предпринимались поездки членов исполнитель-

* Сведений об этом в деле не обнаружено.

ного комитета в дер. Ярушки — 2 раза, в Русский Вожой, в Верхний Люк; всюду — призыв к порядку, спокойствию и работе, к организации народной милиции и сплочению, единению и организационной связи с Советом депутатов. Относительно земли вопрос отлагаем до Учредительного собрания. По вопросу о реквизиции ждем директив из центра. Принудительные работы на оборону поддерживаем. Крестьяне предлагают муку и зерно армии*.

Известия Совета рабочих, солдатских и крестьянских депутатов Ижевского завода. — 1917. — 7 апреля.

Октябрьская социалистическая революция в Удмуртии (1917–1918 гг.). — Ижевск, 1957. — С. 44–47.

№ 247
ИНФОРМАЦИЯ В ГАЗЕТЕ ОБ ОРГАНИЗАЦИИ В ИЖЕВСКОМ ЗАВОДЕ КОМИТЕТА ОБЩЕСТВЕННОЙ БЕЗОПАСНОСТИ[1] И ЕГО ЗАДАЧАХ

5 апреля 1917 г.**

Комитет общественной безопасности

Комитет общественной безопасности — учреждение автономное, действующее солидарно с исполнительным комитетом Совета рабочих, солдатских и крестьянских депутатов Ижевска. В случае, если исполнительный комитет найдет действия комитета общественной безопасности уклонившимся от интересов рабочего класса, должно быть назначено совместное обсуждение вопроса для согласования действий.

В состав его входят представители от всевозможных организаций Ижевска и 6 чел. от исполнительного комитета — лица, избранные народным митингом и утвержденные Советом рабочих депутатов. Причем из указанных шести лиц 5 входят в состав продовольственной комиссии комитета общественной безопасности.

Состав членов комитета общественной безопасности пока еще вполне не определился, а потому будет опубликован особо.

Задачи комитета общественной безопасности

1. Охрана нового строя и проведение в жизнь распоряжений и законов нового правительства, разрешение вопросов, касающихся общественной безопасности и охраны нового строя, правительством не регулированных.
2. Продовольственное дело.
3. Санитарное дело.
4. Благоустройство Ижевска.
5. Всевозможные просветительные цели, как-то: издание газеты, устройство лекций, устройство библиотек и читален, устройство народного дома, наблюдение за кинематографами, борьба с пьянством, хулиганами и прочее.
6. Противопожарные меры.
7. Квартирный вопрос.

Заседания комитета общественной безопасности происходили 12, 13, 14 и 16 марта и др.***

Известия Совета рабочих, солдатских и крестьянских депутатов Ижевского завода. — 1917. — 5 апреля.

---

* Подпись отсутствует.
** Дата публикации в газете.
*** Подпись отсутствует.

АРХИВЫ УДМУРТИИ

№ 248

ОТЧЕТ ВР.И.Д. ПРЕДСЕДАТЕЛЯ ВОЕННОГО КОМИТЕТА ИЖЕВСКОГО ГАРНИЗОНА ШТАБС-КАПИТАНА МАТВЕЕВА О ДЕЯТЕЛЬНОСТИ КОМИТЕТА ЗА ПЕРИОД С 14 МАРТА ПО 4 АПРЕЛЯ 1917 г.

11 апреля 1917 г.*

Комитет организован 14 марта 1917 г. на основании телеграммы командующего войсками Казанского военного округа от 9 марта за № 6564 и приказа по гарнизону за № 34 п. «з».

Состав комитета: председатель — подпоручик Форманов, товарищ председателя — штабс-капитан Матвеев, секретарь — солдат Бояршинов.

Члены: капитан Шкларевич, подпоручик Серохвостов, прапорщик Голубев, ефрейтор Шаталов, младший унтер-офицер Сидоров, младший унтер-офицер Царев, рядовой С. Гусев, ефрейтор Кузнецов, старший унтер-офицер Токарев, рядовой Дубовцев, фармацевт Павловский, младший медицинский фельдшер Якимов.

За время деятельности комитета с 14 марта по 4 апреля сделаны и приняты к исполнению следующие постановления:

О связи с Сарапульским военным комитетом постановлено просить выслать представителя и постановления, но ответа пока не получено.

О взаимоотношениях исполнительного комитета Совета рабочих, солдатских и крестьянских депутатов и военного комитета постановлено: военный комитет решает все дела внутреннего уклада жизни частей войск гарнизона. С общественными организациями имеет тесную связь и своих представителей в существующих организациях. Для тесной связи и единения признано желательным иметь в военном комитете делегатом одного рабочего с правом совещательного и решающего голоса из числа членов исполнительного комитета или из числа Совета рабочих депутатов. При необходимости обратиться к содействию военных сил исполнительный комитет сносится с военным, где таковое заявление подлежит обсуждению и только после решения военного комитета может быть проведено в жизнь.

Право перевода солдат из частей войск на завод предоставлено всецело исполнительному комитету и администрации заводов.

Командирование солдат и офицеров, состоящих в исполнительном комитете и Совете рабочих депутатов, по нуждам этого комитета должно производиться только с разрешения военного комитета.

Ввиду того, что военный комитет находится в районе крупного завода, работающего на оборону, постановил: оказывать помощь администрации заводов своей тесной организационной работой совместно с ней и исполнительным комитетом по наблюдению за нормальной выработкой оружия. Помощь эта должна выразиться в учреждении комиссии технической взаимопомощи и носить контрольный характер. В состав этой комиссии входят военный комитет в полном составе, представители исполнительного комитета и техник-офицер от завода. Таким образом, военный комитет предлагает все имеющиеся в его распоряжении средства и, прежде всего, военную агитацию, направляя отрезвляющую струю в мастерские, где почему-либо понизилась продуктивность работ. Комитет ставит своей задачей борьбу с пацифистами, пораженцами, шпионажем и провокацией. Для связи и тесного единения от администрации заводов необходим представитель техник-офицер, который мог бы давать отчет по каждой мастерской отдельно. Сверх того военный комитет должен связаться с Воткинским заводом и с ветвью Казанской железной дороги.

По просьбе исполнительного комитета Совета рабочих, солдатских и крестьянских депутатов установлены на почте дежурства солдат, специалистов-телеграфистов, для просмотра всех телеграмм.

Военный комитет должен участвовать во всех заседаниях Совета рабочих, солдатских и

---

* Дата публикации в газете.

крестьянских депутатов, на что и было изъявлено согласие Совета рабочих, но еще не проведено в жизнь.

Начальнику Ижевских заводов предложено, ввиду имевших место случаев приема на работы бежавших из частей войск, таковых на заводские работы не принимать, а препровождать в управление коменданта, для отправки в свои части, а также о назначении комиссии для поверки документов рабочих, нет ли среди них дезертиров.

Ввиду поступающих донесений железнодорожной администрации о своеволии солдат и прочих лиц, численность караула при ст. Ижевск Московско-Казанской железной дороги должна быть увеличена до 15 чел. при 1 офицере, а также сообщено Сарапульскому комитету с просьбой назначить офицерский караул на ст. Агрыз; в обязанность караулов вменено поддержание порядка на станциях и задержание дезертиров. С наступлением навигации также будет учрежден офицерский караул на станции и пристани Гольяны. Начальнику Елабужского гарнизона предложено учредить караул на ст. Вятские Поляны Московско-Казанской железной дороги.

В целях осведомления деревни о настоящем положении государства разрешены командировки солдат на родину по 20% с наличного состава рот, сроком на 10 дней, не считая времени, потребного на дорогу, но чтобы общий срок отпуска не превышал 21 суток.

Ввиду несогласия солдат Ижевской местной команды на принятие на должность младшего офицера поручика Павлова, таковой был отправлен в резерв чинов Казанского военного округа.

Рассмотрев прошение солдат Ижевской местной команды о неблаговидных поступках начальника команды капитана Покровского, он временно отстранен от должности и производится расследование.

Обсуждение вопроса об отправке солдат, единственных работников, на полевые работы передано ротным комитетам.

Петроградскому Совету рабочих и солдатских депутатов сообщено, чтобы во избежание недоуменных вопросов не выпускать своих постановлений, касающихся офицеров и солдат, помимо Временного правительства, дабы не порождать вопроса о двоевластии, принимая во внимание настоящий момент, переживаемый отечеством. О том же сообщено Казанскому и Саратовскому военным комитетам.

В ротах организованы дежурные части с расчетом по 25 чел. на 100.

Аресты, строгий и усиленный, отменены.

Введены обязательные удостоверения для солдат, отлучающихся со двора и казарм, эти удостоверения должны храниться у дежурных по роте и по возвращении из города всякий солдат должен сдавать дежурному по роте. Увольнение со двора ограничено до 6 час. утра.

Организованы в ротах ротные комитеты, которые должны следить за внутренней жизнью роты, и все возникшие недоразумения разрешать с ротными командирами; в случае несогласия вносить на рассмотрение военного комитета.

Вр.и.д. председателя комитета штабс-капитан *Матвеев*

Известия Совета рабочих, солдатских и крестьянских депутатов Ижевского завода. — 1917. — 11 апреля.

АРХИВЫ УДМУРТИИ

№ 249
ДОНЕСЕНИЕ ВРЕМЕННОГО КОМИССАРА ИЖЕВСКОГО ЗАВОДА ИВАНОВА В ГЛАВНОЕ АРТИЛЛЕРИЙСКОЕ УПРАВЛЕНИЕ, МИНИСТРУ ВНУТРЕННИХ ДЕЛ И НАЧАЛЬНИКУ ИЖЕВСКИХ ЗАВОДОВ ОБ ОРГАНИЗАЦИИ НАРОДНОЙ МИЛИЦИИ И ВОССТАНОВЛЕНИИ ПОРЯДКА

19 апреля 1917 г.

Вследствие телеграммы генерала Жанколя от 30 минувшего марта за № 55313*, последовавшей на имя начальника Ижевских заводов об образовании милиции, сообщаю Главному артиллерийскому управлению о нижеследующем: в дни государственного переворота полиция Ижевского завода сложила свои обязанности и из завода разъехалась, таким образом, Ижевский завод остался вне охраны. В то же время окрестные селения с вотским элементом стали усиленно варить опьяняющий напиток «кумышку» и сбывать жителям завода в громадных размерах по весьма дорогой цене, почему безопасность жителей находилась без всякой охраны. Интеллигенция и сознательные рабочие, ввиду могущих быть волнений, немедленно организовались и учредили народную милицию для пресечения преступлений из лиц, безусловно честных, сознательных и трезвых, понимавших смысл и значение переворота и необходимость усиленной работы в целях недопущения анархии, для чего милиционерами назначались рабочие казенных заводов, причем ввиду того, что они в заводах получали большие заработки, комиссариат вынужден был дать милиционерам жалование, приблизительно подходящее к заводским платам. Оклад для рядового милиционера на совещании члена Государственной думы С.А. Калинина, члена Петроградского Совета рабочих и солдатских депутатов А.Н. Смирнова и И.Ф. Фокина и начальника заводов генерала Н.Д. Кудрявцева был установлен по 120 руб. в месяц каждому. Ввиду полной разрухи в селениях, примыкающих к заводу, за отсутствием надзора явилась необходимость посылать туда отряды милиционеров для преследования варения кумышки, так как пьянство в заводе приняло грандиозные размеры, а в связи с этим пришлось увеличить состав милиции, действия которой не замедлили оказать должное влияние как на окрестных жителей, так и на жителей заводов; так благодаря принятым решительным мерам был восстановлен всюду порядок и полное спокойствие. За минувшую Пасху вопреки обыкновению не было убитых, а был лишь только один случай легкого ранения, тогда как в предшествовавшие годы число убитых в праздничное время исчислялось десятками, а раненых не представлялось возможности учесть, кроме того, эти явления были почти ежедневные; также очень успешно милиционерами обнаруживались преступления общего характера, совершавшиеся выпущенными на свободу в порядке уголовной амнистии бывшими арестантами, и задерживались дезертиры, без замедления передававшиеся военному начальству. Общая сумма на содержание милиции исчислена по 25 тыс. руб. в месяц, каковая сумма отпускается с разрешения Главного артиллерийского управления начальником Ижевских заводов впредь до ассигнования сумм на содержание милиции распоряжением Министерства внутренних дел и эту сумму необходимо сохранить до окончания войны, так как милиционеры при уменьшении окладов могут уйти со службы, что ими и высказывается, но это ныне совершенно недопустимо, и данное тревожное время налагает на нас обязанность всемерно сохранить порядок, достигнутый милицией. К этому необходимо присовокупить, что в наборе милиционеров необходимо проявить сугубую осторожность, приглашая в число их лиц, безусловно преданных Временному правительству, элемент сознательный, в целях борьбы могущей быть контрреволюции и проведения в жизнь среди граждан постановлений Временного правительства.

Временный комиссар**
Секретарь**

ЦГА УР, ф.Р-343, оп. 1, д. 23, л. 3–4.

* Телеграмма в деле имеется, но не публикуется.
** Подпись отсутствует.

№ 250

ЛИСТОВКА ОБЩЕЗАВОДСКОГО КОМИТЕТА ИЖЕВСКИХ ОРУЖЕЙНОГО И СТАЛЕДЕЛАТЕЛЬНОГО ЗАВОДОВ С ПРИЗЫВОМ К РАБОЧИМ НЕ ПОДДАВАТЬСЯ НА ПРОВОКАЦИИ, СПАСАТЬ РОДИНУ, ВЫСТУПАТЬ ЗА УЧРЕДИТЕЛЬНОЕ СОБРАНИЕ[1]

[Не ранее 12 мая 1917 г.]*

Товарищи рабочие!

Упорной борьбой, ценой страданий рабочих — борцов, наконец, завоевано право иметь при заводах и фабриках свои рабочие демократические органы: цеховые комитеты и высший контрольно-посреднический орган — общезаводский комитет. Эти учреждения есть великое завоевание рабочих. Это результат борьбы целых поколений рабочего класса. В Ижевских заводах также сорганизовались эти долгожданные демократические учреждения, и вы послали в них своих избранников. И вот мы, ваши уполномоченные, члены общезаводского комитета, а вместе с тем и члены социалистических партий всех течений, строго стоим на страже ваших интересов и призываем вас ни в коем случае не допускать неорганизованных поступков, минуя общезаводский комитет. Товарищи! Среди вас есть враги народа и партий, которые хотят загубить добытую нами свободу и очернить погибших за торжество рабочего дела борцов. Они-то вас и призывают к самочинным выступлениям и самосудам, минуя демократические учреждения, прикрываясь при этом интересами народа.

Товарищи рабочие! Если вам было ненавистно деспотическое управление царского бесправия, воздерживайтесь от подобных самосудов, памятуя, что в самосудах неизбежны ошибки и что самосуды в конце концов приведут к полной анархии, а анархия приведет неизбежно к прежнему закрепощению, еще более крепкому, чем было ранее. В самовластии и самосуде есть развал и анархия. Всякая анархия в организованном государстве нетерпима. Государственная власть, облеченная широкими полномочиями демократических организаций: Центрального комитета, Всероссийского Совета рабочих и солдатских депутатов и исполнительного комитета Совета крестьянских депутатов, представляющая волю всей организованной демократии, призывает вас — всех сознательных рабочих, стать на защиту завоеваний рабочего класса и при всех проявлениях самоуправных действий доказывать товарищам, что их спешные и необдуманные поступки ведут к скорой утрате свободы собраний, слова и стачек. Утрата каковых гибелью отразится на всем рабочем классе. Помните, товарищи, что тот, кто кричит вразрез с постановлениями ответственных представителей политических партий, тот враг народа, как бы он себя при этом не именовал, какой бы маской не прикрывался. Будьте гражданами своей истерзанной родины. Не делайте самочинных выступлений. Прислушивайтесь к голосу рассудка ваших выборных учреждений и под влиянием минутных вспышек гнева не поддавайтесь выкрикам врагов народа, зовущих вас к вражде, помните, что вражда теперь учитывается врагами свободы, и они предательски готовят похороны всем завоеваниям ваших братьев — солдат и рабочих. Все до единого сплотитесь около демократических организаций…** Спасайте Родину…** Идите вперед к счастью, свободе и к Учредительному собранию.

Общезаводский комитет Ижевских оружейного и сталеделательного заводов

ЦГА УР, ф.Р-223, оп. 1, д. 7, л. 39.

* Датируется по времени образования общезаводского комитета.
** Отточие документа.

АРХИВЫ УДМУРТИИ

№ 251
ДОКЛАДНАЯ ЗАПИСКА ИЖЕВСКОГО КОМИТЕТА РСДРП(б) В ЦЕНТРАЛЬНЫЙ КОМИТЕТ РСДРП(б) О СОСТОЯНИИ И РАБОТЕ ИЖЕВСКОЙ БОЛЬШЕВИСТСКОЙ ОРГАНИЗАЦИИ

1 июля 1917 г.

Ижевский комитет РСДРП отвечает на ваш анкетный лист* по всем вопросам, по мере возможности.

1. Большевистская организация фактически существует с 26 июня с. г. До этого времени была объединенная социал-демократическая партия, хотя вопрос о расколе был решен в положительном смысле еще 13 мая.

2. В Ижевске в настоящее время существуют организации социал-демократов:

1) большевиков[1],

2) меньшевиков[2],

3) меньшевиков-интернационалистов[3],

4) социал-революционеров, которая колется: образуется организация социал-революционеров-максималистов[4];

5) латышская СДРП[5],

6) партия народной свободы[6],

7) крестьянский союз[7].

3. До революции существовала только партия социал-демократов направления большевистского, которая была почти разбита реакцией старого режима в дни забастовки на Ижевском заводе с 14 по 27 февраля с. г.

4. Большевики ораторских сил не имеют**. Меньшевики во главе с тов. Ватеркампфом имеют более или менее сносных ораторов. Меньшевики-интернационалисты во главе со студентом Куценко насчитывают 5–6 ораторов — студентов.

5. На казенном заводе рабочих 37 000 чел., на частных фабриках — более 2000, в лесах на заготовке дров и лесовозных железных дорогах в зимнее время было 35 000 чел.

6. Организация большевиков состоит пока из 500 членов, меньшевистская — из 2000 членов, интернационалистов — 100 чел., социал-революционеров — 3000 членов.

7. Большевики растут, главным образом, из рядов меньшевиков. Наблюдается частичный переход в нашу партию социал-революционеров.

8, 9 и 10. Работа всех организаций, за исключением партии народной свободы, ведется почти исключительно среди рабочих.

11. Работа в нашей организации не подразделена за отсутствием сил.

12. Работа ведется самими рабочими, приезжих работников нет и не было.

13 и 14. Партийного органа нет. Приобретена типография еще объединенной организацией социал-демократов совместно с социал-революционерами***.

17 и 18. Продаются газеты всех направлений. Широко расходится «Правда», но получается она в недостаточном количестве. 28 июня нами послан перевод по телеграфу в редакцию «Правды» на 300 экз.

19. Брошюры и листовки издавать возможно, так как наша организация входит в число владельцев партийной типографии.

20. Средства организации составляются из членских взносов в размере 1 % с заработка.

21. Местный Совет рабочих, солдатских и крестьянских депутатов стоит на платформе меньшевиков. Рабочая масса левеет, начинает выражать недоверие к Совету, раздаются голоса о перевыборе. Масса в большинстве своем еще не организована и в своих частичных требованиях идет дальше большевиков. Необходимы работники-теоретики. Можно надеяться,

---

* Анкетный лист прислан из ЦК РСДРП(б) в местные большевистские организации с вопросами о работе.

** Слова «не имеют» в тексте подчеркнуты.

*** В документе отсутствуют п. 15 и 16.

что после нескольких выступлений хорошего оратора большинство будет на стороне большевиков. Обращались в г. Казань письменно и товарищи ездили 2 раза исключительно с просьбой прислать нам работника-большевика. Казанская организация обещала, но никого не прислала. Просим ЦК сообщить, можете ли послать нам на некоторое время работника.

Секретарь *В. Сергеев*

Адрес: Ижевский завод Вятской губ., Базарная ул., дом Шардаковой, Ижевскому комитету РСДРП.

РГА СПИ, ф. 17, оп. 1, д. 249, л. 2, 3.

№ 252

РЕЗОЛЮЦИЯ ЗАСЕДАНИЯ ИЖЕВСКОГО СОВЕТА РС И КД ПО ВОПРОСУ ОБ ОТНОШЕНИИ К СОБЫТИЯМ В г. ПЕТРОГРАДЕ 3–4 ИЮЛЯ 1917 г.[1]

20 июля 1917 г.

РЕЗОЛЮЦІЯ

принятая большинствомъ въ засѣданіи 20-го іюля 1917 г.

Совѣта Рабочихъ, Солдатскихъ и Крестьянскихъ Депутатовъ

по вопросу объ отношеніяхъ къ событіямъ въ Гор. Петроградѣ

3-го и 4-го іюля 1917 года.

Исполнительный Комитетъ Крестьянскихъ Депутатовъ и исполнительный Комитетъ Совѣта Рабочихъ, Солдатскихъ и Крестьянскихъ Депутатовъ, обсудивъ кровавыя выступленія въ Петроградѣ 3-го и 4-е іюля, считаютъ ихъ явно дезорганизующими всю волю и всю власть трудовой демократіи, угрожающими свободѣ, революціи и благу Родины, дающими силу лишь проявленію темныхъ контр-революціонныхъ силъ, а потому

ПОСТАНОВИЛЪ:

Итти лишь на голосъ и зовъ трудовой демократіи и согласованный съ нимъ призывъ Временнаго Правительства въ лицѣ его министровъ-Соціалистовъ и призывъ исполнительныхъ Комитетовъ Всероссійскаго Совѣта Крестьянскихъ Депутатовъ и Совѣта Рабочихъ и Солдатскихъ депутатовъ.

Исполнительные Комитеты Совѣта Рабочихъ, Солдатскихъ и Крестьянскихъ Депутатовъ съ Совѣтомъ Крестьянскихъ Депутатовъ категорически настаивая на немедленномъ разгонѣ гнѣзда просыпающейся контр-революціи Государственнаго Совѣта и Государственной Думы крѣпко стоятъ на единомъ спасительномъ пути, пути объединенія всей трудовой крестьянской, рабочей и солдатской силъ, для совмѣстнаго мирнаго достиженія Учредительнаго Собранія. Учрежденія на Руси Свободной Демократической Республики, разрѣшеніемъ законодательнымъ путемъ чрезъ Учредительное Собраніе земельнаго вопроса на основѣ великаго лозунга „вся земля трудовому народу безъ выкупа и вознагражденія“, „для рабочихъ восьми-часовой рабочій день“, планомѣрное достиженіе перехода всей промышленности въ руки трудового народа“, и „достиженіе мира съ согласія Трудовой Демократіи всего міра безъ Аннексій и Контрибуцій при свободномъ самоопредѣленіи народностей“.

Ижевскій Совѣтъ Рабочихъ, Солдатскихъ и Крестьянскихъ Депутатовъ.

Казенск. Типографія Органов. Соц.-Революц. и Соц.-Демократ.

ЦДНИ УР, ф. 252, оп. 1, д. 133, л. 1.

№ 253
ТЕЛЕГРАММА ВЯТСКОГО ГУБЕРНСКОГО КОМИССАРА ВРЕМЕННОГО ПРАВИТЕЛЬСТВА[1] В ГЛАВНОЕ УПРАВЛЕНИЕ МИЛИЦИИ О НЕДОВОЛЬСТВЕ РАБОЧИХ ИЖЕВСКИХ ЗАВОДОВ ПОЛИТИКОЙ ВРЕМЕННОГО ПРАВИТЕЛЬСТВА

12 августа 1917 г.

В Ижевском заводе на почве введения хлебной монополии[2] возникли беспорядки, так 5 августа толпа избила на заводе четырех чинов милиции, пытавшихся арестовать агитатора, призывавшего свергнуть правительство. На место происшествия выбыл сарапульский комиссар. Ввиду огромного значения для обороны Ижевских заводов мною во избежание возможных осложнений 10 августа сделано срочно телеграммою сношение со штабом Казанского военного округа о командировании в завод 100 солдат при офицерах. 2–5 августа ижевские милиционеры, задерживая дезертиров, принуждены были, ввиду оказанного последними сопротивления, пустить в ход оружие. Один дезертир ранен двумя пулями, другой — одной.

За губкомиссара *Огнев*

ГАКО, ф. 2071, оп. 1, д. 26, л. 259.
ЦГА УР, ф. Р-534, оп. 1а, д. 63, л. 268.

№ 254
ИЗ ПРОТОКОЛА ВНЕОЧЕРЕДНОГО ЗАСЕДАНИЯ ИЖЕВСКОГО СОВЕТА РС И КД[1] О ТЕКУЩЕМ МОМЕНТЕ И ОРГАНИЗАЦИИ КОМИТЕТА ПО ОХРАНЕ РЕВОЛЮЦИИ

1 сентября 1917 г.

Обсуждается текущий момент в связи с выступлением генерала Корнилова[2]. Причем председателем была прочтена резолюция, принятая на пленарном заседании всех социалистических партий и демократических организаций. И после детального и всестороннего обсуждения принята открытым голосованием: 101 голос, против — 18, при 24 воздержавшихся.

Ижевский Совет рабочих, солдатских и крестьянских депутатов в заседании своем 1 сентября 1917 г., обсудив текущий момент с контрреволюцией генерала Корнилова, вынес следующую резолюцию:

1. Принимая во внимание, что настоящий контрреволюционный натиск Корнилова есть естественное явление после великой Февральской революции, сломившей не только старый царско-деспотический общественный и политический строй, но и посягнувший на самые основы буржуазного строя и империализма.

2. Что успешный натиск германских полчищ под Ригой в связи с хозяйственной разрухой России, создавший катастрофическое состояние в стране, содействовал созданию благоприятного момента для контрреволюции.

3. Эта контрреволюция Корнилова является не только попыткой свержения существующего государственного и общественного порядка в России со стороны приспешников старого царизма, но и со стороны той либеральной буржуазии, которая в течение революции беспрерывно содействовала созданию контрреволюции. Поэтому постановил: в видах предотвращения контрреволюции и спасения страны от натиска внешнего врага: 1) создание твердой государственной власти из всей русской революционной демократии как в центре, так и на местах; 2) содействовать напряжению всех революционно-демократических сил на местах и объединению в деле борьбы с контрреволюцией; 3) противодействовать всяким неорганизованным выступлениям со стороны демократических масс, могущих совершить удар в деле успеха революции, и содействовать координации всех демократических сил в

Совете рабочих, солдатских и крестьянских депутатов; 4) упразднить Государственную думу и Государственный совет; 5) восстановить полную свободу печати и содействовать прекращению травли левой печати со стороны буржуазной прессы; 6) отменить смертную казнь.

Эта же резолюция принята пленарным заседанием всех представителей организаций социалистических и общественных лиц и учреждений: социал-демократов (большевиков, меньшевиков и интернационалистов[3]), социалистов-революционеров (минималистов[4], максималистов), союза металлистов, профессионального союза конторских служащих, комитета общественной безопасности, военно-технического комитета, профессионального союза техников, союза солдатских депутатов, президиума Народного дома, начальника милиции, начальника заводов и двух помощников, коменданта Ижевска, Юго-Камского районного комитета, учительской секции и продовольственной управы.

Организуется комитет по охране революции.

Вторым вопросам является организация комитета по охране революции, по которому выступали ораторы, и после всестороннего обсуждения собрание постановило: создать комитет по охране революции из представителей всех социалистических организаций по одному и двух от исполнительного комитета Совета рабочих, солдатских и крестьянских депутатов, трех представителей Юго-Камского районного комитета, одного от солдат и один от милиции*.

Известия Ижевского Совета рабочих, солдатских и крестьянских депутатов. — 1917. — 7 сентября.

№ 255
ВЫПИСКА ИЗ ПРОТОКОЛА ПЛЕНАРНОГО ЗАСЕДАНИЯ ИСПОЛКОМА ИЖЕВСКОГО СОВЕТА РС И КД И ИЖЕВСКОЙ ВОЛОСТНОЙ ЗЕМСКОЙ УПРАВЫ О НЕОБХОДИМОСТИ ПРЕОБРАЗОВАНИЯ ИЖЕВСКОГО ЗАВОДА В ГОРОД[1]

4 октября 1917 г.

Слушали: § 1. О выделении Ижевского завода в поселок.

Заслушав отношение Сарапульской земской управы от 6 сентября с. г. за № 1596 об учреждении в Ижевске поселкового управления и ознакомившись с приговорами граждан Ижевска о преобразовании Ижевского завода в город, принимая во внимание, что Ижевский завод уже перерос состояние поселка, и имея в виду многочисленность населения завода, духовно-просветительные запросы которого не удовлетворяются за непривлечением к должному обложению торговых, промышленных и прочих коммерческих предприятий, и идя навстречу желанию местного населения и озабочиваясь о создании в заводе элементарных удобств существования и улучшения его в санитарно-гигиеническом отношении, пленарное заседание высказывается за немедленное ходатайство перед Временным правительством о преобразовании Ижевского завода в безуездный город, с полным городским самоуправлением и с выделением Ижевска в самостоятельную земскую единицу по примеру других крупных центров.

Подписали: председатель *М. Шитов*, секретарь *М. Шутов*

С подлинным верно: сверял секретарь**

ГАРФ, ф. 393, оп. 5, д. 35, л. 10.

* Подписи отсутствуют.

** Подпись отсутствует.

№ 256
ТЕЛЕГРАММА САРАПУЛЬСКОГО УЕЗДНОГО КОМИССАРА ВРЕМЕННОГО ПРАВИТЕЛЬСТВА ИВАНОВА ВЯТСКОМУ ГУБЕРНСКОМУ КОМИССАРУ О ЗАХВАТЕ ВЛАСТИ В ИЖЕВСКЕ СОВЕТОМ РАБОЧИХ И СОЛДАТСКИХ ДЕПУТАТОВ

30 октября 1917 г.*

В Ижевске, по слухам, власть захвачена Советом рабочих и солдатских депутатов. Сегодня назначена вооруженная демонстрация. Для решительного подавления нужна артиллерия, кавалерия.

Узком *Иванов*

ГАКО, ф. 2071, оп. 1, д. 39, л. 247.

Октябрьская социалистическая революция в Удмуртии. Сборник документов и материалов (1917–1918 гг.). — Ижевск, 1957. — С. 161.

№ 257
ОТВЕТЫ ДЕЛЕГАТА ИЖЕВСКОГО СОВЕТА РС И КД И.Д. ПАСТУХОВА НА АНКЕТУ БОЛЬШЕВИСТСКОЙ ФРАКЦИИ II ВСЕРОССИЙСКОГО СЪЕЗДА СОВЕТОВ РАБОЧИХ И СОЛДАТСКИХ ДЕПУТАТОВ[1]

Октябрь 1917 г.

1. Напишите название вашего Совета.	Ижевский Совет Вятской губ.
2. Подчеркните: общий Совет рабочих, солдатских и крестьянских депутатов.	Общий Совет рабочих, солдатских и крестьянских депутатов.
Отдельный «рабочих» депутатов	Отдельный Совет рабочих депутатов.
— «солдатских»	Отдельный Совет солдатских депутатов.
— «матросских»	Отдельный Совет матросских депутатов.
— «крестьянских»	Отдельный Совет крестьянских депутатов.
3. Какое число депутатов в вашем Совете?	202 чел.
4. Какова общая численность рабочих, солдат и крестьян, представляемых вашим Советом?	50 000.
5. Производились ли перевыборы Совета и когда?	Производились в конце августа.
6. Высок ли авторитет Совета среди населения и каково отношение его к органам власти на местах (правительственным комиссарам, революционным комитетам, городским самоуправлениям и т. п.) ?	Самой высокой властью является только Совет. Правительственного комиссара не имеется, а начальник милиции выбирается и сменяется только Советом.
7. Не было ли попыток стеснения свободы политической агитации и свободы печати на местах и как боролся с этим Совет?	До перевыборов в Совет были аресты за агитацию большевизма и критику Временного правительства, после переизбрания Совета этого нет.
8. Были ли контрреволюционные выступления против революционных органов власти и какие? Что сделал Совет для борьбы в ними? Организована ли Красная гвардия, каков ее состав, численность и вооружение?	Явных контрреволюционных выступлений не было и Красной гвардии нет, но Совет вынес резолюцию о вооружении из рабочих более сознательного элемента.
9. Наблюдались ли со стороны капиталистов попытки локаутов и саботажа промышленности, и в чем они выражались?	Были попытки фабрикантов закрыть фабрики, в связи с предъявлением рабочими экономических требований, конфликты пока улажены.
10. Что сделал Совет для осуществления контроля над производством?	Имеются цеховые комитеты и общезаводской комитет, который и вмешивается по силе возможности в контроль над производством.
11. Размеры безработицы и меры борьбы с нею, принятые Советом?	Завод вырабатывает винтовки и безработицы пока не чувствуется.

* Телеграмма получена в Вятке 6 ноября 1917 г.

12. Были ли продовольственные беспорядки и на какой почве?	Были только случаи возмущения против твердых цен на хлеб и карточной системой на хлеб.
13. Какие меры приняты Советом по борьбе со спекуляцией?	Имеется продовольственный комитет, который и берет на себя распределение продуктов, вплоть до конфискации у спекулянтов товаров.
14. Какие меры приняты Советом для борьбы с транспортной разрухой?	Транспортной разрухи на месте не чувствуется, так как железных дорог в нашем месте нет.
15. Какие меры приняты Советом для обеспечения населения продуктами первой необходимости и для организации распределения продуктов?	Есть продовольственная управа, которая и заботится о приобретении и распределении продуктов.
16. Наблюдались ли стачки и острые конфликты в рабочей среде, высоко ли влияние Совета в рабочей массе и какую роль играет он в экономической борьбе?	Были конфликты рабочих с администрацией на политической почве, но, вмешавшись, Совет дело уладил, вынудив администрацию пойти на уступки.
17. Какова связь Совета с железнодорожниками и почтово-телеграфными служащими и сильно ли влияние на них Совета?	После перевыбора Совета и выступления Корнилова почта и телеграф находятся под влиянием Совета.
18. Были ли конфликты у солдат и матросов с командным составом, каково влияние Совета в солдатской и матросской массе, и какую роль играл Совет в конфликтах, возникающих в военной среде?	В местном гарнизоне был конфликт с начальником гарнизона, которого гарнизон принудил удалиться. Совет оказал моральную поддержку гарнизону.
19. Были ли аграрные волнения, каково влияние Совета среди крестьян, и какую роль сыграл он в аграрном движении?	–
20. Какое влияние оказали большевики на городские и земские выборы, какова численность большевистской фракции в новых органах самоуправления?	В волостное земство при выборах большевики участия не принимали.
21. Какие политические фракции существуют в Совете и какова их численность, какая фракция имеет наибольшее влияние в Совете (указать положение до и после выборов)?	До перевыборов были в большинстве эсеры-оборонцы. Теперь же большевиков — 50 чел., меньшевиков-социал-демократов — 27 и эсеров- меньшевиков — 26 чел., максималистов — 38; влиянием пользуются большевики.
22. Под влиянием какой фракции находится печатный орган Совета, если таковой существует?	После перевыборов Совета — под влиянием большевиков и максималистов.
23. Партийность и число делегатов, посланных от вашего Совета на I и II Всероссийский съезды Советов?	На I — 2: один социал-демократ — оборонец и эсер-минималист; на II — 2: один социал-демократ — большевик и эсер-максималист.
24. Официальное отношение Совета к вопросу о власти, подчеркните одну из формул: Вся власть Советам. Вся власть демократии. Власть коалиционная без кадетов. Коалиционная власть.	Вся власть Советам!*

Красный архив. — 1937. — № 5. — С. 32, 33.

Установление и упрочение советской власти в Вятской губернии. — Киров, 1957. — С. 203–205.

№ 258
ЗАЯВЛЕНИЕ СОВЕТА НАРОДНОГО ДОМА РАБОЧИХ ИЖЕВСКИХ ЗАВОДОВ В ЦЕНТРАЛЬНЫЙ ОБЩЕЗАВОДСКИЙ КОМИТЕТ С ПРОСЬБОЙ ОБ ОКАЗАНИИ НАРОДНОМУ ДОМУ МАТЕРИАЛЬНОЙ ПОМОЩИ

17 ноября 1917 г.

Народный дом рабочих Ижевска возник в первые месяцы после переворота из слияния трех демократических организаций: общества народных развлечений, общества «В зна-

* Подпись отсутствует.

нии — сила» и рабочего клуба. В настоящее время, имея совет, избранный на общем собрании представителей от всех существующих в Ижевске демократических и политических организаций и от всех мастерских завода, [Народный дом] представляет собою демократическую организацию, которой суждено руководить культурной жизнью Ижевска.

Задачи Народного дома неизмеримо широки и обширны, и совет, по мере сил и возможности, проводит в жизнь все, от него зависящее. Существуя столь непродолжительное время и имея единственным источником дохода постановку спектаклей, совет Народного дома находится в крайне стесненном финансовом положении и не только не может в широком масштабе развернуть свою деятельность, но сплошь и рядом должен отказывать себе в осуществлении необходимых операций, как-то: ремонте, приобретении инвентаря и прочем.

Являясь истинно демократической организацией, всецело работающей в интересах рабочего класса, Народный дом на вполне понятных основаниях претендует на поддержку и содействие со стороны общезаводского комитета Ижевского завода, прося его настоящим заявлением давать в нужных случаях в распоряжение совета рабочих, материалы для производства работ и освобождать с сохранением заработной платы членов совета от работ на заводе в тех случаях, когда это вызывается необходимостью.

Основательность настоящей просьбы усиливается еще и тем обстоятельством, что Народный дом, включив в себя общество народных развлечений, вправе преемственно взять и те привилегии, которыми то пользовалось.

Если отметить и то обстоятельство, что вся администрация пользуется рабочими силами от завода, то ясно станет, что Народный дом, являясь плоть от плоти рабочей массы во всем ее целом, тем более может рассчитывать на то же самое.

Председатель совета *А. Мартынов*
Секретарь *Н.З. Чистяков*

ЦГА УР, ф. Р-983, оп. 1, д. 3, л. 236–236 об.

Октябрьская социалистическая революция в Удмуртии. Сборник документов и материалов (1917–1918 гг.). — Ижевск, 1957. — С. 167–168.

№ 259
ОТНОШЕНИЕ ИСПОЛКОМА СОВЕТА РС И КД ИЖЕВСКИХ ЗАВОДОВ В ЦЕНТРАЛЬНЫЙ ОБЩЕЗАВОДСКИЙ КОМИТЕТ ЭТИХ ЖЕ ЗАВОДОВ ОБ ИЗБРАНИИ КОМИССАРОВ ДЛЯ КОНТРОЛЯ НАД ПРОИЗВОДСТВОМ

21 ноября 1917 г.
Весьма спешно

Согласно протоколу Совета рабочих, солдатских и крестьянских депутатов от 20 ноября с. г. за № 70*, так как власть перешла Совету, исполнительный комитет предлагает вам сделать надлежащее распоряжение по мастерским завода об образовании из состава цехового комитета комиссара к начальнику мастерской для контроля всех дел, бумаг и производства. Все распоряжения без подписи комиссара считаются недействительными.

Избранному комиссару приступить к своим обязанностям, по возможности, немедленно.

Списки на таковых должны быть доставлены в исполнительный комитет.

Подлинное подписали: председатель *И. Пастухов*,
секретарь *Лихвинцев***

ЦГА УР, ф.Р-983, оп. 1, д. 1, л. 93.

Октябрьская социалистическая революция в Удмуртии. Сборник документов и материалов (1917–1918 гг.). — Ижевск, 1957. — С. 169–170.

* Протокол в деле не обнаружен.
** На документе имеется помета об исполнении.

№ 260
ПОСТАНОВЛЕНИЕ ИСПОЛКОМА ИЖЕВСКОГО СОВЕТА РС И КД О КОНФИСКАЦИИ ЧАСТНЫХ ФАБРИК

31 января 1918 г.

Заслушав постановление[1] общезаводского комитета[2] о конфискации частных фабрик и принимая во внимание, что в последнее время наблюдалось сокращение работы в фабриках, и чтобы не произошло полной остановки работ, постановили: санкционировать постановление общезаводского комитета о конфискации фабрик, имущества и капиталов И.Ф. Петрова, В.И. Петрова, Н.И. Березина и А.Н. Евдокимова.

Конфискацию произвести сейчас же под руководством одного члена исполнительного комитета и двух членов общезаводского комитета. От исполнительного комитета избраны Филипп Шипицин, Федор Истомин, Павел Малков, Илья Марков и Григорий Гаркуша *.

Известия Ижевского Совета рабочих, солдатских и крестьянских депутатов. — 1918. — 9 марта.

Октябрьская социалистическая революция в Удмуртии. Сборник документов и материалов (1917–1918 гг.). — Ижевск, 1957. — С. 221.

№ 261
ПРОШЕНИЕ БЫВШЕГО ВЛАДЕЛЬЦА ФАБРИКИ ОХОТНИЧЬИХ РУЖЕЙ И.Ф. ПЕТРОВА[1] В НАРКОМАТ ВНУТРЕННИХ ДЕЛ РСФСР С ПРОСЬБОЙ О ВОЗВРАЩЕНИИ КОНФИСКОВАННОГО ИМУЩЕСТВА

[Не ранее 31 января 1918 г.]**

Гр. Ижевского завода Вятской
губ. Ивана Федоровича Петрова,
живущего в г. Казани в доме Ажгихина

Прошение

В Ижевском заводе Вятской губ. находится принадлежащая мне фабрика охотничьих ружей, являющаяся первою в России по времени открытия.

В начале 1917 г. я имел счастье видеть у себя свыше ста лиц, съехавшихся со всей России, чтобы принести мне поздравления и знаки внимания по поводу исполнившегося 50-летнего юбилея моей фабрики.

Но вот 31 января 1918 г. в 5 час. дня ко мне неожиданно явилось 5 чел. вооруженных красногвардейцев; 12 чел. из них вошли в мой дом, а остальные заняли мой двор и оцепили фабрику. Трое из вошедших в мой дом — Шипицин, Трубицин и Бородин — назвали себя коллегией, прибывшей по поручению Ижевского исполнительного [комитета] Совета для конфискации и принятия от меня моей оружейной фабрики, но вместо этого произвели тщательный обыск в нашем доме, кладовых и амбарах и отобрали у меня и моих семейных буквально все, что попадало под руки. Между прочим, красногвардейцы отобрали у меня не имевшие никакого отношения к фабричной кассе:

1. Несколько тысяч рублей бумажными деньгами.

2. Портфель, в котором было 20 000 руб. тысячными билетами, принадлежащими жене моей и предназначенными на благотворительные цели.

3. 796 руб. денег, принадлежащих Ижевской Покровской церкви[2].

---

* Подпись отсутствует. Заседание исполкома проходило под председательством В. Жечева при секретаре Э. Дишлере.

** Датируется по содержанию документа.

4. Несколько тысяч рублей денег фабричных.

5. Чековые книжки, книжки текущих счетов Ижевского казначейства, Соединенного банка и Общества взаимного кредита.

6. Книжку сберегательной кассы Ижевского казначейства на имя внука моего Ивана Ивановича Петрова.

7. 3 книжки сберегательной кассы детей сына моего Михаила.

8. Купчие крепости на 5 моих домов.

9. Купчие крепости на принадлежащие мне лесные участки.

10. 3 золотых моих медали и около 22 зол. золотой проволоки.

11. 3 серебряных моих медали и Гран-при, и около 2 ф. серебряной проволоки.

12. Юбилейные подарки мои: серебряное блюдо, чернильные приборы, серебряный блокнот, шкатулка с кофейным прибором серебряным.

13. 2 дюжины столовых и 2 дюжины чайных серебряных ложек.

14. 2 буфета со всей столовой и чайной посудой.

15. Всю обстановку столовой.

16. 2 письменных стола.

17. Библиотеку сына моего Ивана Ивановича.

18. Около 3 тыс. денег, принадлежащих сыну моему Григорию и снохам Елизавете Михайловне и Анфисе Васильевне.

19. Скатерти и материи на платья, проданные впоследствии по слухам за 18 тыс. руб.

20. 55 ф. чаю, около 2 пуд. сахару, до 1,5 пуд. сахарного песку, до 100 пуд. ржаной муки, 137 пуд. ржи, около 20 пуд. ячменя, до 30 пуд. разных круп, 5 пуд. семги, до 200 пуд. картофеля и 5 мешков крупчатки.

21. 25 лошадей и двух коров и другое имущество.

Все конфискованное у меня впоследствии распродавалось.

Ввиду того, что центральною властью никогда не издавалось декретов, предписывавших конфискацию денег, золота, серебра, мебели и вообще движимого благоприобретенного имущества, я покорнейше прошу комиссара внутренних дел распорядиться, чтобы указанные выше деньги и имущество были возвращены, а в случае утраты их, с виновных были взысканы причиненные убытки.

Настоящее мое ходатайство я поручаю подать и лично поддержать в Комиссариат внутренних дел гражданину Василию Ивановичу Шкляеву, о распоряжении, какое последует, прошу объявить мне.

Гражданин Ижевского завода *Иван Федорович Петров*

ЦДНИ УР, ф. 352, оп. 2, д. 113, л. 23.

№ 262
ИЗ ПРОТОКОЛА ЗАСЕДАНИЯ ИЖЕВСКОГО СОВЕТА РС И КД О ПРЕОБРАЗОВАНИИ ИЖЕВСКОГО ЗАВОДА В ГОРОД ИЖЕВСК

21 февраля 1918 г.

Слушали: § 1. О преобразовании Ижевского завода в город.

Ижевский Совет рабочих, солдатских и крестьянских депутатов в заседании 21 февраля 1918 г., заслушав журнал заседания Ижевского волостного земского собрания 3-й экстренной сессии за 31 января с. г. и устный доклад председателя волостной земской управы Н. Морозова о необходимости преобразования Ижевского завода явочным порядком в город Ижевск с выделением его в самостоятельную земскую единицу, независимую от уездного земства, после всестороннего и тщательного обсуждения предложенного докладчиком вопроса и руководствуясь «Инструкцией о правах и обязанностях Советов» (газета временного рабочего и крестьянского правительства № 41 от 24 декабря 1917 г.), в силу каковой

инструкции устроение местной жизни и создание органов самоуправления возложено на местные Советы, и принимая во внимание большую наличность местных нужд, удовлетворение которых возможно лишь через привлечение к обложению населения завода по принципу прогрессивного подоходного налога, постановил:

1. Преобразовать Ижевский завод по мотивам, означенным в резолюции Совета от 30 ноября минувшего года, в город Ижевск явочным порядком с 1 января настоящего 1918 г., с выделением его как крупного промышленного центра в самостоятельную земскую единицу, независимую от уездного земства.

2. Поручить исполнительному комитету Совета рабочих, солдатских и крестьянских депутатов совместно с волостной земской управой организовать городское самоуправление на широких демократических началах, причем Совет выносит пожелание, чтобы в состав будущего городского самоуправления ⅓ всего состава была избрана от Совета рабочих, солдатских и крестьянских депутатов.

3. Озаботиться о способах изыскания средств на нужды будущего городского самоуправления, применяя все принципы справедливого обложения и не останавливаясь ни перед какими мерами, не ложащимися бременем на трудящиеся массы.

4. Вменить в прямую обязанность будущему городскому самоуправлению в первую же очередь своей деятельности:

принять неотложные меры к удовлетворению культурно-просветительных запросов местного населения путем рациональной постановки школьного и дошкольного образования;

озаботиться правильной организацией медицинской помощи населению и принять соответствующие меры к созданию санитарно-гигиенических условий существования в Ижевске элементарных удобств путем замощения улиц, устройства тротуаров, проведения электрического освещения и устройства водопровода и, вообще, принятием всех должных мер, клонящихся к оздоровлению и благоустройству будущего города.

5. Имеющее создаться на широких демократических началах городское самоуправление в своей деятельности должно руководиться пользами и нуждами трудящихся масс и всего беднейшего населения города, а посему охрана труда и создание условий, обеспечивающих наибольшую его производительность при здоровой гигиенической обстановке, обеспечение рабочих квартирами и предметами продовольствия, планомерная и широкая организация общественных работ, направленных к созданию культурных условий существования граждан Ижевска и вместе с тем предотвращающих безработицу, устройство убежищ для безработных и прочее, все это должно быть вменено в непосредственную обязанность будущему городскому самоуправлению.

6. Селения же, находящиеся в пределах Ижевской волости и пожелавшие по тем или иным обстоятельствам отделиться от завода, могут образовать самостоятельную волость или же войти в состав других соседних волостей.

7. О вышеизложенном постановлении поручить исполнительному комитету довести до сведения отдела местного управления Комиссариата по внутренним делам, а также сообщить Вятскому губернскому исполнительному комитету и Сарапульскому уездному земству.

Председатель *В. Жечев*[1]

Секретарь *Э. Дишлер*

ЦГА УР, ф. Р-390, оп. 1, д. 12, л. 19–20.

Культурное строительство в Удмуртии. Сборник документов (1917–1940 гг.). — Ижевск, 1970. — С. 24–26.

Хрестоматия по истории Удмуртии. Т. 2. Документы и материалы (1917–2007). — Ижевск, 2007. — С. 28–29.

№ 263

ПРОТОКОЛ ЗАСЕДАНИЯ ПЕДАГОГИЧЕСКОГО СОВЕТА ИЖЕВСКОЙ ЖЕНСКОЙ ГИМНАЗИИ[1] О ПРЕКРАЩЕНИИ ПРЕПОДАВАНИЯ В ГИМНАЗИИ ЗАКОНА БОЖИЯ

26 февраля 1918 г.

Педагогический совет Ижевской женской гимназии, рассмотрев еще раз постановление правит[ельственной] нар[одной] комиссии об упразднении преподавания Закона Божия в учебных заведениях на основании Декрета об отделении церкви от государства[2], постановил: преподавание Закона Божия прекратить как обязательный предмет для обучения, и предоставить родительской организации ходатайствовать об установлении преподавания, ввиду высказанного желания большинства родителей учащихся Ижевской женской гимназии, на общем их собрании по этому вопросу.

И. об. председателя педагогического совета Ижевской женской гимназии *А. Беркутович*
Секретарь *А. Полетаев*

ЦГА УР, ф. 8, оп. 1, д. 53, л. 84 об.

№ 264

ИЗ ПРОТОКОЛА ЗАСЕДАНИЯ ИЖЕВСКОГО СОВЕТА РС И КД НОВОГО СОСТАВА ПО ДОКЛАДУ О ДЕЯТЕЛЬНОСТИ ИСПОЛКОМА СОВЕТА

1 марта 1918 г.

При заслушании доклада мандатной комиссии фракцией социал-демократов — большевиков был предложен порядок дня для заседания следующий:

1. Выборы временного президиума Совета. 2. Краткий доклад исполнительного комитета о его деятельности. 3. Выборы исполнительного комитета. Порядок дня принят.

§ 1. Выборы временного президиума. Было приступлено к избранию временного президиума. Открытым голосованием оказались избраны: председатель — А.И. Сосулин[1] (социал-демократ — меньшевик), товарищем председателя — И.Д. Пастухов (член ЦИК Совета солдатских депутатов, большевик), секретарями — В.А. Лаврентьев (эсер правый) и М.И. Рычков (беспартийный).

После занятия мест президиумом тов. Огинцевым было внесено внеочередное заявление об аресте 10 чел. социал-революционеров правых. На что председателем исполнительного комитета старого состава тов. Жечевым в связи с обнаружением в комитете партии социал-революционеров — максималистов огнестрельного оружия, отобранного при аресте красногвардейцами, было сделано объяснение, которое большинством голосов (96 против 84) признано удовлетворительным.

Поданные на общее собрание резолюции от мастерских об этом инциденте были заслушаны и приняты к сведению. После этого объявлен перерыв до 5 час. вечера, в 6 час. вечера собрание было возобновлено.

§ 2. Доклад о деятельности исполнительного комитета.

Председателем исполнительного комитета тов. Жечевым был сделан доклад, который заслушан, и по докладу открылись прения. Причем выступавшие 12 ораторов, высказываясь по докладу, осветили этот вопрос, и после заключительной речи докладчика тов. Жечева в президиум поступило 2 резолюции:

Первая — от тов. Михайлова (социал-демократ — меньшевик): заслушав доклад, принять к сведению.

Вторая — от фракции социал-демократов — большевиков:

1. Признать единственной формой государственного правления федеративную рабоче-крестьянскую республику Советов.

2. Признать Советы рабочих, солдатских и крестьянских депутатов как верховные революционные органы власти на местах.

3. Признать власть [Совета] народных комиссаров как исполнительную центральную власть и ЦИК, выделенный III Всероссийским съездом Советов[2], как законодательную центральную власть.

4. Признание всех декретов, изданных рабоче-крестьянским правительством, и неуклонное проведение их в жизнь.

5. Признание Декларации прав трудящихся, предложенной бывшему Учредительному собранию и принятой III Всероссийским съездом Советов рабочих, солдатских и крестьянских депутатов.

6. Все мероприятия Ижевского Совета рабочих, солдатских и крестьянских депутатов старого состава и его исполнительного комитета в области социализации налогов на имущий класс, аресты контрреволюционеров и прочие, не идущие вразрез законоположениям Федеративной Российской республики Советов, проводить в жизнь неуклонно.

Вслед затем поступило предложение: внесенную резолюцию социал-демократов — большевиков проголосовать поименным голосованием записками, но собранием было постановлено голосовать открытым поименным голосованием. Резолюции были оглашены. При голосовании резолюция социал-демократов — большевиков принята большинством: 119 против 64 при 8 воздержавшихся. <...>*

§ 3. Выборы исполнительного комитета.

Предложено выборы производить пропорционально. При выборе прежде всего определить отделы, в которых должны работать члены исполнительного комитета.

По разъяснении этого вопроса вытекло 3 предложения: 1) тов. Матвеева избрать в исполнительный комитет — 51 чел., 2) тов. Боталова — 35 чел. и 3) тов. Гордеева — 80 чел. При голосовании большинством голосов постановлено: избрать исполнительный комитет в количестве 51 чел., причем списки кандидатов, выдвинутых в исполнительный комитет, должны быть представлены к 9 час. утра 2 марта с. г. (по новому стилю).

После чего объявлен перерыв до 9 час. утра 2 же марта**.

Известия Ижевского Совета рабочих, солдатских и крестьянских депутатов. — 1918. — 9 марта.

Октябрьская социалистическая революция в Удмуртии. Сборник документов и материалов (1917–1918 гг.). — Ижевск, 1957. — С. 236–237.

№ 265
ПРОТОКОЛ ОБЩЕГО СОБРАНИЯ РАБОЧИХ И СЛУЖАЩИХ МАГАЗИННО-КОРОБОЧНОЙ МАСТЕРСКОЙ ИЖЕВСКИХ ЗАВОДОВ С ТРЕБОВАНИЕМ РАЗОРУЖЕНИЯ ОТРЯДА КРАСНОЙ ГВАРДИИ[1]

3 апреля 1918 г.

Слушали: О создавшемся положении в Совете рабочих, солдатских и красноармейских депутатов, о неподчинении Красной гвардии Совету.

Мы, рабочие и служащие магазинно-коробочной мастерской, на собрании от 3 апреля с. г., обсудив вопрос о создавшемся положении, ввиду неподчинения местной Красной гвардии Совету РС и К депутатов, после всестороннего совещания данного положения постановили:

1. Требуем немедленного разоружения настоящего состава Красной гвардии, так как она не подчиняется воле трудового народа, в лице наших избранников в Совет.

2. Прекратить выдачу содержания всем лицам, ушедшим в Красную гвардию с работ из магазинно-коробочной мастерской, вплоть до полной реорганизации Красной гвардии, исключить навсегда из завода тех из них, которые не явятся в мастерскую в течение двух

* Опущены фамилии лиц, голосовавших «за» и «против» резолюции, и воздержавшихся лиц.

** Протоколы следующих заседаний не обнаружены. Подпись отсутствует.

дней, т. е. до 5 апреля настоящего года с удостоверениями комитета Совета депутатов в том, что они всё находящееся у них оружие сдали последнему, т. е. исполнительному комитету.

Мы, рабочие магазинно-коробочной мастерской, со своей стороны обещаем самую активную поддержку своим избранникам в Совет и если нужно, то встанем все на защиту своих прав, прав свободного трудового народа.

Подлинное подписали: председатель собрания *Мороз*,
секретарь *Щуклин*

ЦДНИ УР, ф. 369, оп. 1, д. 25, л. 53.

№ 266
ВОЗЗВАНИЕ ИЖЕВСКОГО ПОЛЕВОГО РЕВОЛЮЦИОННОГО ШТАБА К РАБОЧИМ И КРЕСТЬЯНАМ О МЯТЕЖЕ ЭСЕРОВ-МАКСИМАЛИСТОВ С ПРИЗЫВОМ ВЫСТУПИТЬ НА ЗАЩИТУ СОВЕТА

20 апреля 1918 г.

ТОВАРИЩИ РАБОЧИЕ, РАБОТНИЦЫ И КРЕСТЬЯНЕ!

До небывалых размеров дошла в нашем г. Ижевске анархия; самовольные обыски, аресты, грабежи и расстрелы без всякого разрешения судебно-следственной комиссии при народном революционном трибунале терроризовали все население. Представители высшей местной власти не имели никакого авторитета в глазах преступников, и сами жестоко платились за неоднократные попытки водворить революционный порядок в городе. Красная гвардия, идейная боевая единица, долженствующая первой поддержать власть Совета и уничтожить всякие контрреволюционные явления, оказалась невыдерживающей критики, явилась преступной армией мародеров, грабителей и убийц. Следствие по важнейшим преступлениям последнего времени показало, что главные участники их есть красногвардейцы. «Подвиги» Красной гвардии и прикрывающих ее «идейных» максималистов прослышали в Вятке, Казани, Екатеринбурге и других городах. Явились специальные делегаты из этих мест, чтобы водворить мирным путем порядок в Ижевске. Полное собрание Совета большинством голосов, выслушав положение дел в Ижевске, вынесло резолюцию о переорганизации неидейной Красной гвардии и армии и постановило, чтобы пулеметы и прочее оружие, которое имеется в руках Красной гвардии и партии союза «идейных» максималистов, были немедленно сданы во вновь сорганизованный военный отдел из трех большевиков и двух максималистов под контролем казанской делегации. Красная армия вместе с коммунистической партией большевиков немедленно подчинилась постановлению Совета, а максималисты и Красная гвардия, считая себя необязанными подчиниться Совету, решили твердо не сдавать оружия. Последнее необходимо было союзу максималистов для разгрома «правого» Совета и захвата власти в свои вооруженные руки. Все попытки мирно заставить Красную гвардию и союз максималистов отдать в распоряжение Совета 2 орудия, бомбы и 7 пулеметов были тщетны. Вот в настоящий момент существует чрезвычайно напряженное состояние в городе, когда каждый момент ожидается разряжение тучи обысков, арестов и расстрелов со стороны контрреволюционных групп в городе. Несмотря на все наружное спокойствие в городе, когда, наконец, готовы стягиваться в Ижевск из Сарапула, Елабуги, Воткинска и других центров отряды бандитов в виде разнузданных красногвардейцев, в этот самый момент мобилизуются спешно все местные силы идейных большевиков и приезжает в Ижевск казанский сводный отряд моряков для немедленного водворения сурового революционного порядка в городе и передачи суду революционного трибунала всех преступников перед народом.

Товарищи рабочие и работницы! Истощилось терпение революционной демократии, и она устраивает справедливый суд. Приехавший отряд совместно с боевыми силами, стоящими здесь на охране советской власти, испытают еще раз без кровопролития разрешить

инцидент с красногвардейцами, но если и в этот раз господа максималисты и красногвардейцы не одумаются и не подчинятся ультимативному требованию революционного полевого штаба о сдаче оружия, то последствия все пусть падут виною на упорствующих.

Ижевский полевой военно-революционный штаб приглашает товарищей рабочих и работниц при первом призыве со стороны штаба выступить на защиту своего Совета, а до этого всех просит сохранять спокойствие и революционный порядок в городе.

Ижевск, 20 апреля 1918 г.

Председатель полевого революционного штаба *Берлин*
Члены: *Холмогоров* и *Фокин*

Известия Ижевского Совета рабочих, солдатских и крестьянских депутатов. — 1918. — 9 мая.

Октябрьская социалистическая революция в Удмуртии. Сборник документов и материалов (1917–1918 гг.). — Ижевск, 1957. — С. 299–300.

№ 267
ДОКЛАД ДЕЛЕГАТА V ВСЕРОССИЙСКОГО СЪЕЗДА СОВЕТОВ РК И КД[1] С.И. ХОЛМОГОРОВА[2] НАРКОМАТУ ВНУТРЕННИХ ДЕЛ РСФСР О ПОЛИТИЧЕСКОМ ПОЛОЖЕНИИ НА ИЖЕВСКОМ ОРУЖЕЙНОМ ЗАВОДЕ

23 июля 1918 г.

1. Значение Ижевского оружейного завода для Советской республики.

На Ижевском оружейном заводе работает до 30 тыс. рабочих. На заводе, главным образом, вырабатываются винтовки и запасные части к ним и доделывается последний наряд 3-й шрапнели. Выпуск винтовок (ежедневный) от 400 до 1200 шт. В снабжении этого рода оружием Советской республики Ижевский завод является чуть ли не единственным, кроме разве Тульского завода, который в свою очередь вряд ли является надежным источником для республики по снабжению ее 3-дюймовыми винтовками[3], во-первых, потому, что значительная часть разных принадлежностей и частей в полуготовом и готовом виде для Тульского завода вырабатывается Ижевским заводом; во-вторых, (по имеющимся у нас сведениям) туда в сильной степени затруднена доставка топлива и сырья, почему завод на некоторое время был даже закрыт.

Из всего вышеизложенного видно, какое огромное значение имеет Ижевский завод для Советской республики в это революционное боевое время, являясь по своему значению громадным орудием в руках пролетариата в мертвой схватке его с буржуазией и империализмом.

2. Политическое положение дел в Ижевском заводе и во всей Вятской губ.

До и во время, а также и некоторое время после Октябрьской революции, Ижевский завод являлся могучей революционной цитаделью для всей Вятской губ. Ижевский Совдеп взял в свои руки власть раньше, чем это было сделано в центре (Москва, Петербург), в 20-х числах октября. С этого момента начинается самая упорная борьба за советскую власть и в ближайших городах и селах за осуществление советской власти при прямом участии Ижевского Совдепа, например, в Воткинский завод, г. Сарапул, Вятку и Елабугу посылались не только идейные работники, но и вооруженная сила, пока, наконец, во всей губернии не перешла целиком вся власть Советам (январь 1918 г. создана советская власть в г. Вятке).

Во время октябрьского переворота на заводе работало около 40 тыс. рабочих. С октябрьского же переворота идет усиленное увольнение рабочих, главным образом, приезжего элемента (рабочие завода по своему материальному положению разделяются на 2 основные группы: пролетариат, в полном смысле этого слова, и мелкий собственник — мелкий буржуа).

В 1-ю группу входят приезжие рабочие, главным образом, опролетарившееся крестьянство и часть местных бедняков — рабочих; эти, кроме своих рук, ничего не имеют; 2-ю группу составляют, главным образом, местные рабочие — собственники, имеющие свои дома, покосные, лесные наделы, наличные сбережения денег и занимающие привилегированные должности на заводе, к ним примыкают окрестные богатые крестьяне, работающие на заводе и в то же время имеющие сельское хозяйство.

Процентное отношение в октябрьский переворот было приблизительно между 1-й и 2-й группой 60 % и 40 %. И вот, чем больше увольнялось рабочих с завода с одной стороны и с другой, чем больше из самого завода стягивалось рабочих — революционных работников — на общественно-политическую работу и, наоборот, чем больше возвращалось на завод оставшихся не у дел шептунов — правых эсеров и меньшевиков, тем заметнее менялось настроение рабочих масс в пользу правых. Это ясно определилось уже в февральских перевыборах Совета (до этого в Совете правых эсеров не было, а меньшевиков было 4–5 из общего числа Совета — 220 чел.). Здесь уже в одно время меньшевики даже сумели одержать успех, но руководящую роль скоро заняли опять коммунисты. К этому времени на заводе работало до 35 тыс. чел. Процентное отношение между указанными мною группами, 1-й и 2-й, приблизительно было такое — 50 % и 50 %.

Значительный процент вошедших в Совет правых оказал свое влияние и на работу Совета. Она пошла не так уверенно и с колебаниями, в чем значительную роль также играли и беспартийные. Их было до одной трети Совета.

Увольнение рабочих продолжается тем же темпом дальше. Правые элементы все прочнее и прочнее свивают себе гнездо в рабочих массах, главным образом во 2-й группе и части темной бессознательной бедноты.

В мае назначаются новые перевыборы Совета. К этому времени на заводе остается около 30 тыс. рабочих; процентное отношение между основными группами уже приблизительно такое: 40 % — в 1-й и 60 % — во 2-й. Выборы в Совет идут очень вяло, голосует не более 20 % всего числа рабочих. В Совет, наконец, избрано около 170 чел., абсолютное большинство проходят именующие себя беспартийными. Коммунистов проходит всего 22 чел. На первом же заседании правые одерживают победу. Советом принимается резолюция — за Учредительное собрание, заготовленная комитетом партии правых эсеров. В результате коммунисты покидают зал заседания с мотивированным заявлением, сущность которого сводится к тому, что участия в работах этого состава они принимать не будут, а, следовательно, будут бороться с ним всеми имеющимися в их распоряжении средствами.

После некоторого колебания покидает зал заседания и часть беспартийных. Оставшаяся часть Совета в конце концов объявляет себя неправомочной и распускается, в то же время просит старый состав исполнительного комитета продолжать работу, хотя он и не думал бросать ее.

Назначаются новые перевыборы Советов в июне с. г. К концу перевыборов я уезжаю на V Всероссийский съезд Совдепа, но уже имеющиеся данные о перевыборах показывают, что Совет соберется правый, опять-таки с абсолютным большинством так называемых беспартийных. Так оно и вышло: по предварительным полученным мною сведениям Совет оказался правый. Председателем Совета и исполнительного комитета избран правый эсер, некто Бузанов[4] — член «учредилки», товарищем председателя — меньшевик Михайлов — член земской управы. Принята резолюция за восстановление местного земского самоуправления и, наконец, послан на Всероссийский съезд Совдепов (V) меньшевик Астраханцев[5] — член бывшей Государственной думы. (К началу опоздал и приехал лишь 6 июля). Все эти сведения мною получены до 10 июля, что произошло после — сведений не получал.

3. Заключение.

Из всего доклада видно, что если не обратить серьезного внимания на Ижевский завод, он может представлять из себя серьезную угрозу Советской республике по следующим основным причинам:

1. Распределение вырабатываемого оружия на заводе по данной из Центра инструкции находится исключительно в ведении Совета, а следовательно, попадает в руки правых эсеров и меньшевиков.

2. Забрав распределение его в свои руки, они могут не только вооружить этим оружием контрреволюционеров Ижевского завода, но и снабжать им и другие белогвардейские банды.

3. Могут нарушить окончательно тем или другим способами производство винтовок на заводе.

4. Свив прочное гнездо в Ижевске, они могут создать там базу для контрреволюции, откуда будут распространяться их действия по всей Вятской губ., как только, конечно, представится случай.

Чтобы своевременно избежать вышеуказанной угрозы, центральной власти необходимо обратить самое серьезное внимание на Ижевский завод и принять срочные меры в этом направлении, так как местная коммунистическая партия располагает очень слабой реальной и еще слабее политической идейной силой. В данное время и в среде мелкобуржуазной массы она не в силах справиться самостоятельно с надвинувшейся угрозой.

Примечание: о всем вышеизложенном в свое время надлежащие высшие власти информировались или через посредство телеграфа, или через посредство делегаций, но, видимо, должного внимания обращено не было. Теперь я еще раз считаю долгом довести до сведения о вышеизложенном Комиссариату внутренних дел.*

Бывший товарищ председателя Ижевского Совдепа и член V Всероссийского [съезда] Советов**

ГАРФ, ф. 393, оп. 3, д. 133, л. 61–62.

Удмуртия в период иностранной военной интервенции и гражданской войны. Сборник документов. Ч. 1. — Ижевск, 1960. — С. 66–69.

Хрестоматия по истории Удмуртии. Т. 2. Документы и материалы (1917–2007). — Ижевск, 2007. — С. 43–45.

№ 268
ВОЗЗВАНИЕ ШТАБА НАРОДНОЙ АРМИИ[1] К ГРАЖДАНАМ г. ИЖЕВСКА С ПРИЗЫВОМ ВСТАТЬ НА ЕГО ЗАЩИТУ

[Не ранее 18 августа 1918 г.]*

Граждане Ижевска! Если Вам дороги жизни ваших детей и престарелых отцов и матерей — становитесь все на защиту Ижевска. Предатели России — совет комиссаров — именующие себя «народной властью» посылают тысячи темных неразумных детей народа расстреливать Вас. Они не солдаты, они не умеют владеть оружием, но их много, они в изобилии вооружены, если Вы дружно, как один человек, встанете на защиту вашего родного Ижевска, если Вы все будете помогать общему делу — мы победим.

18 августа наши доблестные защитники проявили геройское мужество: разбили на голову 2-тысячный отряд противника, захватили пленных, 4 орудия, несколько пулеметов и громадное количество патронов и снарядов. Враг в паническом ужасе бежит, преследуемый нами. Товарищи граждане, от Вас зависит закрепить победу и навсегда освободиться от насилия и произвола власти комиссаров, ведущих братоубийственную войну. Эта подлая власть, издевающаяся над всей Россией, не дорожит ничем. Есть сведения, что большевики хотят во чтобы то ни стало стереть с лица земли Ижевский завод, чтобы мы не могли защи-

* Примечание документа.
** Подпись отсутствует.
*** Датируется по содержанию документа.

щать нашу родину. Они собираются взорвать пороховые погреба и разрушить плотину: город взорвать, а завод затопить.

Граждане, неужели Вы не защитите своих детей и себя от смерти и ужаса разорения. Нет, не будет этого. Становитесь все под знамя освобождения России.

Женщины, посылайте своих мужей и братьев на защиту Ижевска. Пусть каждый предоставит себя в распоряжение штаба Народной армии, который каждому даст свое дело.

Лучше смерть, чем гибель Ижевска и дорогой для нас всех России.

Штаб Народной армии

Ижевский защитник[2]. — 1918. — 23 августа.

№ 269

ОБЪЯВЛЕНИЕ ИСПОЛКОМА ИЖЕВСКОГО СОВЕТА РК И СД И ШТАБА НАРОДНОЙ АРМИИ О ПЕРЕХОДЕ г. ИЖЕВСКА ПОД ВЛАСТЬ КОМИТЕТА ВСЕРОССИЙСКОГО УЧРЕДИТЕЛЬНОГО СОБРАНИЯ[1]

23 августа 1918 г.*

Объявляется во всеобщее сведение, что г. Ижевск считается территорией и находится под властью Комитета Всероссийского Учредительного собрания, временно помещающегося в г. Самаре, почему все гражданские и военные власти в Ижевске признают названный комитет единственной и законной верховной властью в России и считают себя в полном и беспрекословном к нему подчинении. В г. Ижевске Совет РК и СД считается, как и его исполнительный комитет, только классовой рабочей организацией, а не орденом** верховной власти.

Для создания законной власти в Ижевске должен сорганизоваться Комитет Учредительного собрания немедленно, а так как в Ижевске имеется член Всероссийского Учредительного собрания Василий Иванович Бузанов, прошедший от Вятской губ., то он и должен немедленно в интересах обеспечения всех гражданских свобод и истинного народовластия сорганизовать Комитет Всероссийского Учредительного собрания, который и явится обладателем законной власти в Ижевске при обязательном подчинении ему всех гражданских и военных властей.

Председатель исполнительного комитета *П. Михайлов*

Командующий армией *Федичкин*[2]

Начальник штаба *Власов*

Председатель союза фронтовиков[3] *Солдатов*

Ижевский защитник. — 1918. — 23 августа.

№ 270

ОБЯЗАТЕЛЬНОЕ ПОСТАНОВЛЕНИЕ ИСПОЛКОМА ИЖЕВСКОГО СОВЕТА РС И КД И ШТАБА НАРОДНОЙ АРМИИ О ВВЕДЕНИИ В г. ИЖЕВСКЕ ВОЕННОГО ПОЛОЖЕНИЯ

[Не ранее 26 августа 1918 г.]*

Ввиду того, что темными личностями в г. Ижевске распространяются нелепые слухи, с целью посеять раскол среди населения, исполнительный комитет по донесению штаба, вновь вводит в городе военное положение с 26 августа сего года.

Посему всякое движение прекращается с 9 час. вечера до 4 час. утра (старого времени).

---

* Дата публикации в газете.

** Так в документе, вероятно, должно быть — органом.

*** Датируется по содержанию документа.

Всякая агитация, направленная против власти Учредительного собрания и существующего в г. Ижевске правопорядка, будет караться по законам военного времени. Все митинги и собрания без разрешения существующих властей не допускаются.

Исполнительный комитет
Ижевского совета рабочих,
солдат и крестьянских депутатов
Командующий армией *Федичкин*
Начальник штаба *Я. Зебзиев*
Председатель союза фронтовиков *Солдатов*
Председатель исполкома *Михайлов*

Ижевский защитник. — 1918. — 30 августа.

№ 271
ПРИКАЗ ГЛАВНОКОМАНДУЮЩЕГО ВОЙСКАМИ УЧРЕДИТЕЛЬНОГО СОБРАНИЯ ПРИКАМСКОГО КРАЯ Д.И. ФЕДИЧКИНА О МОБИЛИЗАЦИИ НАСЕЛЕНИЯ ИЖЕВСКА НА ОБОРОНУ ГОРОДА ОТ КРАСНОЙ АРМИИ

6 сентября 1918 г.

Ленин и Троцкий приказали своим войскам стереть с лица земли Ижевск, не оставив на нем и камня на камне. Шайки красноармейцев могут подойти к нам с разных сторон. Для непосредственной обороны необходимость заставляет обнести окопами. Поэтому приказываю всем гражданам без исключения (кроме рот) в возрасте от 16 до 50 лет завтра, 7 сентября в 7 час. утра явиться с топорами и лопатами и продовольствием на 2 дня на Михайловскую площадь. Неимеющие лопаты и топора получат таковые от квартальных, которые на время работ мобилизуют их у обывателей квартала.

Попытки уклониться от работ будут преследоваться со всею строгостью. Немедля становитесь все на окопные работы. Все за лопату!

Лопата спасает Ижевск, чем глубже в землю, тем крепче защита.

Главнокомандующий войсками
Учредительного собрания *Федичкин*
Начальник штаба *Зебзиев*
Председатель союза фронтовиков *Солдатов*

ЦГА УР, ф. Р-223, оп. 1, д. 3, л. 33.

№ 272
ИЗ ПОСТАНОВЛЕНИЯ ВРЕМЕННОГО ПРИКАМСКОГО КОМИТЕТА ЧЛЕНОВ УЧРЕДИТЕЛЬНОГО СОБРАНИЯ О ВОССТАНОВЛЕНИИ В ПРАВАХ ОРГАНОВ МЕСТНОГО САМОУПРАВЛЕНИЯ И ПРИЗНАНИИ ИЖЕВСКА ГОРОДОМ

9 сентября 1918 г.

Временный Прикамский комитет Учредительного собрания в исполнение воли, выраженной в декларации от 31 августа с. г., настоящим объявляет населению городов и сел, восставших за Учредительное собрание Прикамского края, что политическая власть Советов и комитетов упраздняется. Советы могут существовать только как добровольные классовые организации пролетариата и трудового крестьянства.

Восстанавливаются во всех своих правах уездные и волостные земские и городские органы местного самоуправления, организованные на основе всеобщего, равного и тайного

избирательного права, которые и действуют на точном основании положений Временного правительства о земском и городском самоуправлении. <…>*

Ижевский завод, согласно неоднократно выраженному желанию граждан Ижевска, признается городом и ему предоставляются все права городского самоуправления. Впредь до производства выборов городских гласных, таковыми признаются гласные Ижевского волостного земства и волостная земская управа, именуемая Ижевской городской управой, и ей предоставляются все права и обязанности, предусмотренные городовым положением 1915 г. и распоряжением Временного правительства от 29 сентября 1917 г.

На городского голову Ижевска возлагается обязанность, согласно постановлению особого совещания, в ближайшее же время произвести выборы по 11 участкам г. Ижевска 11 членов в особую комиссию по подготовке к выборам гласных Ижевской городской думы.

Обращая внимание всех органов самоуправления на ограниченный запас денежных средств в крае и необходимость крайней экономии в расходовании их, так как рассчитывать на широкую помощь со стороны казны, опустошенной безумным хозяйничанием насильников — большевиков, а местами и просто разворованной ими, предлагает принимать для удовлетворения неотложных нужд меры к взысканию средств на местах. <…>**

Комитет членов Учредительного собрания: *Н.И. Евсеев*[1], *В.И. Бузанов, А.Д. Корякин, К.С. Шулаков*

Ижевский защитник. — 1918. — 13 сентября.

№ 273
ВОЗЗВАНИЕ ВРЕМЕННОГО ПРИКАМСКОГО КОМИТЕТА ЧЛЕНОВ УЧРЕДИТЕЛЬНОГО СОБРАНИЯ К РАБОЧИМ г. ИЖЕВСКА О ВВЕДЕНИИ ОБЯЗАТЕЛЬНЫХ СВЕРХУРОЧНЫХ РАБОТ ДЛЯ УВЕЛИЧЕНИЯ ВЫПУСКА ОРУЖИЯ

15 октября 1918 г.*

Временному Всероссийскому правительству для окончательного торжества народовластия необходимы средства в борьбе с поработителями русского народа. Таким наиболее сильным средством являются в настоящее время Ижевские заводы, выделывающие оружие, в котором ощущается большая нужда в рядах Народной армии.

Прикамский комитет членов Учредительного собрания обращается к рабочим г. Ижевска принять все зависящие от них меры для повышения производительности труда. Поэтому Прикамский комитет, исходя из общего блага, предлагает временно, до возвращения рабочих из рядов армии, ввести обязательные сверхурочные работы для мастерских, которые отстают в подаче необходимых изделий для выпуска винтовок. Рабочие, оставшиеся на заводе, должны помнить, что только повышая производительность труда в виде успешного выпуска необходимого оружия, они этим самым принимают непосредственное участие в спасении нашей Родины в годину, когда ей грозит полная гибель и порабощение.

Временный Прикамский комитет членов
Учредительного собрания

Ижевский защитник. — 1918. — 15 октября.
ЦДНИ УР, ф.372, оп.1, д.70, л.30.

---

* Опущены сведения об избрании старост в селениях, сдаче советскими учреждениями дел и ценностей органам самоуправления, отчетности, выборах ревизионной комиссии, предложения Сарапульской уездной земской управе об организации временного отдела инструктирования волостных земств, подготовительных работах по перевыборам волостных и уездных гласных, упразднении продовольственных комитетов и др.

** Опущен призыв к населению о помощи органам самоуправления.

*** Дата публикации в газете.

№ 274

ИЗ ПРИКАЗА ГЛАВНОКОМАНДУЮЩЕГО АРМИЯМИ ПРИКАМСКОГО КРАЯ КАПИТАНА Г.Н. ЮРЬЕВА[1] О НЕПРИСТОЙНОМ ПОВЕДЕНИИ СОЛДАТ ИЖЕВСКОЙ НАРОДНОЙ АРМИИ И О СОЗДАНИИ НА ПРУДУ ПЛАВУЧИХ ТЮРЕМ

26 октября 1918 г.

1. Мною замечено, что солдаты Ижевской народной армии крайне непристойно держат себя на улице и производят впечатление скорее жестоких завоевателей, а не охранителей родного Ижевска.

Граждане солдаты! Вы должны помнить, что скромность и воспитанность украшают человека и внушают к нему доверие и уважение. Бросьте большевистские замашки и не пугайте жителей.

Я требую, чтобы Вы были жестоки в бою и кротки, и вежливы в тылу, тогда Вы стяжаете себе славу героев и благодарность потомства.

Надо, чтобы различие между нами и большевиками было не только на словах, но и на деле.

Приказываю всем командирам частей и начальникам отдельных команд внушить это своим подчиненным и разъяснить необходимость выполнения настоящего приказа.

2. Арестованные большевики г. Ижевска во время переворота занимают, оказывается, чуть ли не лучшие помещения в городе и содержатся не так, как они этого заслуживают. Подобный порядок считаю недопустимым, а потому приказываю: начальнику контрразведки совместно с комендантом города приступить немедленно к оборудованию соответствующего числа барж на заводском пруду и приспособления таковых под плавучие тюрьмы, так же как это сделано в г. Воткинске, режим для арестованных большевиков и прочего уголовного сброда, продающего Россию и русских граждан немецким варварам, должны соответствовать режиму каторжников, содержащихся в каторжных тюрьмах за тягчайшие виды преступлений.

Никаких свиданий с арестованными, а также прогулок отнюдь не допускать.

Пусть на себе эти изверги испытают всю прелесть декретов «товарищей Ленина, Троцкого и К°».

В данном деле «товарищи комиссары» найдут во мне верноподданного слугу и точного исполнителя их рецептов, изготовленных их адской лабораторией для мирных русских граждан, рабочих и крестьян. <…>*

Подлинный подписали: Главнокомандующий армиями Прикамского края капитан *Юрьев*,
начальник штаба Главнокомандующего подполковник *Альбокринов*,
адъютант штаба Главнокомандующего штабс-капитан *Александровский*

ЦГА УР, ф. Р-460, оп. 1, д. 3, л. 157.

Хрестоматия по истории Удмуртии. Т. 2. Документы и материалы (1917–2007). — Ижевск, 2007. — С. 57–58.

* Опущены п. 3–5 о назначении инспектором снабжения армии Сорочинского, инспектором санитарной части армии С.Г. Макарова, пожертвовании денежных средств на нужды Народной армии Н.Е. Кокоулиным.

№ 275

ЭКСТРЕННЫЙ ВЫПУСК ГАЗЕТЫ «ИЗВЕСТИЯ ВТОРОЙ АРМИИ» — ОРГАНА ПОЛИТОТДЕЛА 2-Й АРМИИ ВОСТОЧНОГО ФРОНТА[1], ПОСВЯЩЕННЫЙ ВЗЯТИЮ г. ИЖЕВСКА ВОЙСКАМИ 2-Й АРМИИ ВОСТОЧНОГО ФРОНТА

7 ноября 1918 г.

ЭКСТРЕННЫЙ ВЫПУСК.

Российская Социалистическая Федеративная Советская Республика.

Пролетарии всех стран, соединяйтесь!

ИЗВЕСТИЯ ВТОРОЙ АРМИИ.

Орган Политич. Отдела 2-й армии Восточн. фр.

АДРЕС РЕДАКЦИИ:

Вятские Поляны, Большая ул., дом Токарева.

Прием по делам редакции от 12-ти до 3-х час. дня.

Рукописи, присылаемые в редакцию, должны быть написаны четко и на одной стороне бумаги.

Рукописи, не принятые к напечатанию, не возвращаются. Ни в какие переговоры по поводу них редакция не вступает.

№ 28. ПЯТНИЦА 8 ноября 1918 г. № 28.

ИЖЕВСК ВЗЯТ!

Совету Народных Комиссаров.

Доблестные войска 2-ой армии шлют горячее поздравление с великим праздником и подносят город Ижевск.

Сего числа в 7 час. 40 минут город Ижевск взят штурмом.

Командарм 2 ШОРИН.

Комиссары Гусев, Штернберг.

Вятские Поляны 7-го ноября.

АГРЫЗ, 7--XI. Ижевск был взят энергичным лобовым ударом 3-го и 4-го сводных полков, которые героическим порывом прорвались через восемь рядов великолепно оборудованных окопов и проволочные заграждения.

Бронированный поезд „Свободная Россия" прорвался на ст. Ижевск и своим огнем внес в ряды белогвардейцев сильнейшую панику.

Наша кавалерия вслед за пехотой ворвалась в город, на улицах котораго завязались ожесточенные бои.

Белые в панике бегут на Воткинск.

Завод и знаменитая плотина целы.

Политком 2 ГУСЕВ.

ИЖЕВСК. 7--XI. Поздравляю от лица 2-й железной дивизии с великой Годовщиной Октябрьской Социалистической Революции.

Вы празднуете в городе с подобающей празднику торжественностью. Наша дивизия празднует сегодняшнюю годовщину генеральным сражением с белогвардейскими Ижевскими бандами.

Мы ознаменовали наш великий праздник взятием Ижевска---гнездо белогвардейских банд пало.

Да здравствует революционная Красная Армия!

Да здравствует наша вторая дивизия второй армии, которую прошу наименовать „железной дивизией". Взятием Ижевска она заслужила боевого революционного знамени.

При взятии Ижевска особенно отличился геройством и доблестью 3 советский полк нашей дивизии, а также ея отважный командир Азин и командир 3-го полка Северехин.

Политком 2-й дивизии Д. ЗОРИН.

Мы побеждаем!

Наш великий пролетарский праздник ознаменовался радостным известием: доблестными войсками второй дивизии взят город Ижевск.

После Казани, Симбирска, Сызрани и Самары очередь дошла и до этой твердыни эс-эро-белогвардейской контр-революции.

Долго держались там белые, долго они упорствовали.

Много рабочей кровушки выпили они за время своего кровавого господства.

Много вдов и сирот пролетарских пустили они по белому свету.

Много, неисчислимо много, зла натворили они Советской России, которая для них ненавистнее всего на свете.

Они думали, что их господство навсегда останется за ними.

Но они ошиблись! Час их пробил.

Они разбиты вдребезги и в панике бегут к Воткинскому заводу, надеясь, что там им удастся спасти и сохранить свои продажные, подлые шкуры.

Но они и здесь ошибаются! Песенка их спета.

Бойцы Красной Армии, преследующие их по пятам, не дадут им уйти. Они их догонят.

Теперь они от нас не убегут.

Армия наша окрепла, выросла. Она хорошо дисциплинирована. Она знает, во имя чего она борется.

И, спаянная товарищеской дисциплиной, ясно осознавшая те цели, которые поставлены перед ней историей — наша Красная Армия неустанно будет преследовать бегущих от нея белогвардейцев.

Она их настигнет и разобьет, как разбила под Казанью, под Симбирском, под Самарой и под Ижевском.

Мы побеждаем и мы победим.

Н. Янковский.

АРХИВЫ УДМУРТИИ



2. Известия второй армии. № 28.

Приветствие победоносной Красной Армии.

В ответ на радостную весть о падении Ижевска, вчера был отправлен ряд приветственных телеграмм победоносной Красной Армии.

От Совета Народных Комиссаров.

В ответ на сообщение о взятии Ижевска, от тов. Ленина получена в 22 часа 7-го ноября следующая телеграмма из Москвы:

Командарму 2-й армии. Приветствую доблестные красноармейские войска со взятием Ижевска. Поздравляю с Годовщиной Революции.

Да здравствует Социалистическая Красная Армия.

ЛЕНИН.

От Политического отдела 2-ой армии.

Политический Отдел 2 армии с великой радостью получил известие о взятии победоносными героями-пролетариями оплота белогвардейских банд, г. Ижевска. Героя за городом, где сосредоточены капиталы, хотели сделать цепи для свободных рабочих и крестьян, выдавить кровь, создавая красивые, мощные узоры. Как пламенно ненавидели капиталисты рабочий класс, потерявший страх за которым рабочих и крестьянских богатств, они хорошо и четко представляют путь к Коммунистическое царство. Жалкими лесными, бездарной храбрость своих малой бесталанных побед.

Политотдел убежден, что скоро, ещо один—другой такой же мужицкий напор и наши рабоче-крестьянской власти—продажные белогвардейские банды будут стерты с лица земли.

Да здравствует Коммунистическая Красная Армия с ее доблестными вождями.

Да здравствует мировая гражданская война.

Да здравствует всемирная республика Советов!

Заведующий Политическим Отделом *А. Кучкин.*

От редакции „Известий 2-й армии".

Редакция „Известий 2-й армии" шлет свой горячий братский привет доблестным бойцам Красной Армии, с блестящей храбростью сражающимся за великое дело освобождения труда от ига капиталистического рабства.

Имена Ижевска—это имена позоров, которых не могли смыть от нашей славной Красной Армии.

Да будет жива память о тех, которые отдали свою жизнь на святой алтарь социальной революции.

Редактор „Известий 2-й армии" *И. Никовский.*

От Вятско-Полянск. гарнизона и населения

Агрыз, тов. Шорину и Гусеву. Получив радостную весть о взятии Ижевских героями Красной армии, собравшиеся на грандиозное годовщине пролетарской революции красноармейцы, вместе с отдавшим штабе в бедном Вятских Полян горячо приветствуют красных бойцов, вас дома борющихся с Ижевским белогвардейщиной, и вас таких-таких вождей.

Да здравствует герои Красной армии!
Да здравствует вся Красная армия!
Да здравствует мировая социалистическая революция!

Фронт мировой революции.

Воззвание Карла Либкнехта.

МОСКВА 5-11. Только немецкие пролетарии должны обратиться со сегодняшним воззванием к рабочим и солдатам армии Антанты.

Друзья и товарищи!

Без конца длится мировая война, ужасное, сознательное истребление пролетариев. Ни на минуту русская пролетарская кровь свободно течет социалистическая революция. Несмотря на отчаянное, иногда, ожесточение, с которым империалистические правительства всех воюющих стран стараются задушить Русскую революцию, несмотря на ужасное хаотическое положение, которое царит в России, Русская революция не сдается. Она не может сдаться, потому что она стремится к миру. Мир, без аннексий и контрибуций. Мир, без тех чудовищных и насильственных границ, которые сейчас как насильственный мир, как мир, не заслуживающий названия мира, не заставили высохнуть кровавые слезы на глазах матерей, не могут принести покоя, которого жаждет истощенный народ, не могут принести ему ни хлеба, ни одежды, ни обуви.

Друзья и товарищи!

Мой голос звучит особенно громко, потому что я нахожусь в руках правительства, не отдавшего еще меча, которое использовало ненавистное мне большинство рейхстага, чтобы сделать меня германским предателем.

Пролетарии стран согласия не должны допустить, чтобы так случилось.

Но также, что вы тоже должны свой голос против империалистов, не только в борьбе против русской Советской Республики, но и против своего же империалистического правительства.

Нельзя допустить, что бы в русских нашли сосредоточенный гнев, желанные для империалистических средства.

Пролетарии стран согласия не должны допустить, чтобы так случилось.

Но также, что вы тоже должны свой голос против империалистов, не только в борьбе против русской Советской Республики, но и против своего же империалистического правительства.

Нельзя допустить, что бы в русских нашли сосредоточенный гнев, желанные для империалистических средств

№ 276
ПОСТАНОВЛЕНИЕ РЕВОЛЮЦИОННОГО ГРАЖДАНСКОГО СОВЕТА г. ИЖЕВСКА О ПЕРЕХОДЕ ВЛАСТИ В РУКИ РЕВГРАЖДАНСОВЕТА

[Не ранее 7 ноября 1918 г.]*

1. Вся власть в г. Ижевске принадлежит Революционному гражданскому совету впредь до приведения жизни в городе в нормальный порядок.

Приказы, постановления Совета должны проводиться в жизнь быстро и точно. Не подчиняющиеся власти рабочих и беднейшего крестьянства будут считаться контрреволюционерами и предаваться военно-революционному суду.

2. Город Ижевск объявляется на осадном положении. Разрешается ходить по городу только до 9 час. вечера. После этого времени пропускают лиц, имеющих удостоверения от Революционного гражданского совета и коменданта города.

3. Все увеселительные заведения могут быть открыты только до 8 ½ час. вечера.

4. Обыски и аресты производят только лица, имеющие удостоверение и ордер на право обыска и ареста от Революционного гражданского совета или чрезвычайной комиссии. За самовольные аресты и обыски будут привлекаться виновные к суду революционного трибунала.

5. Все граждане г. Ижевска обязаны сдать в Революционный гражданский совет все имеющееся у них огнестрельное и холодное оружие.

Лица, у которых будет обнаружено оружие, подлежат немедленному расстрелу.

6. Всем советским работникам, находящимся в Ижевске, предписывается немедленно явиться в Революционный гражданский совет и зарегистрироваться у секретаря.

7. Пьянство в г. Ижевске безусловно воспрещается. Все лица в пьяном виде, в том числе и красноармейцы, должны доставляться в чрезвычайную следственную комиссию.

Лица, изготовляющие кумышку или торгующие ею, будут без всякого суда расстреливаться.

Революционный гражданский совет г. Ижевска

ЦГА УР, ф. Р-3, оп. 1, д. 42, л. 1–1 об.

Удмуртия в период иностранной военной интервенции и гражданской войны. Ч. 1. — Ижевск, 1960. — С. 144–145.

№ 277
ПОСТАНОВЛЕНИЯ РЕВГРАЖДАНСОВЕТА г. ИЖЕВСКА О МЕРАХ ПО ВОССТАНОВЛЕНИЮ СОВЕТСКОЙ ВЛАСТИ В ГОРОДЕ

9 ноября 1918 г.

1. Обратиться в Военно-революционный совет 2-й армии телеграфно с просьбой поддержать наше ходатайство перед Совнаркомом об отпуске в распоряжение Революционно-гражданского совета 10 млн. руб. для восстановления работ в Ижевском оружейном заводе, уплаты жалования рабочим и для укрепления советской власти в городе и заводе.

4. Взять на учет все имеющиеся в городе продовольственные запасы. В течение недельного срока ввести карточную систему на продукты первой необходимости. Телеграфно обратиться в Сарапульский уездный продовольственный комитет с требованием немедленно прислать в срочном порядке 100 000 пуд. хлеба, вследствие того, что белогвардейцы совершенно не оставили в городе запасов хлеба. Немедленно организовать продовольственную коллегию из трех лиц, поручив ей выработать план заготовительных операций по

* Датируется временем взятия города войсками Красной армии.

снабжению Ижевска продовольствием, а также выработку карточек на продукты первой необходимости.

5. Всем зарегистрированным биржей труда безработным, не имеющим средств к существованию, выдавать бесплатные обеды и ужины в столовой, которую открыть 10 ноября.

8. Немедленно сорганизовать комитет партии коммунистов г. Ижевска. На назначенном собрании коммунистов 10 ноября выбрать временный комитет. На всех фабриках и заводах г. Ижевска должны быть переизбраны заводские, цеховые и прочие комитеты и представить на утверждение Революционно-гражданского совета. Каждый комитет обязывается в письменной форме представить Совету доклад о положении дел в заводе, указав в чем нуждается завод, почему тормозится работа и что нужно сделать, чтобы завод работал нормально и продуктивно.

9. Имущество бежавшей с белогвардейцами буржуазии объявляется собственностью Российской Социалистической Советской Республики.

Учреждается комиссия из трех лиц по учету имущества буржуазии, сбежавшей с белогвардейцами. Все имущество буржуазии свозится в единый склад Революционно-гражданского совета. Жители г. Ижевска, присвоившие имущество сбежавшей буржуазии без разрешения Революционного совета, будут привлекаться к суду революционного трибунала.

10. Организовать городскую советскую милицию. Город разбить на милицейские участки. В каждый участок назначить участкового комиссара милиции. Общее управление городской милицией сосредоточивается в центральном милицейском управлении г. Ижевска, во главе которого назначить комиссара, который должен действовать на основании выданной ему советской инструкции.

Председатель *Д. Зорин*[1]
Члены: *Р. Шапошников*[2], *А. Галанов*
Секретарь *Катряев*

Борьба[3]. — *1918. — 12 ноября.*

№ 278
КРАТКИЙ ОБЗОР ЧЛЕНА ЗАВОДОУПРАВЛЕНИЯ Н. СТУЛОВА О СОСТОЯНИИ ИЖЕВСКИХ ЗАВОДОВ ПОСЛЕ ОСВОБОЖДЕНИЯ ГОРОДА

13 ноября 1918 г.

По занятии Ижевска 7–8 ноября революционными войсками и с начала работ Гражданского революционного комитета, уполномоченная комиссия в составе трех лиц тт. Петрова, Изотова и Стулова приступила к организации производства на Ижевских заводах. Ноября 10-го числа произведены были выборы цеховых комитетов, каковых насчитывается около 30.

Общезаводский комитет по предложению комиссии временно утвержден Гражданским революционным комитетом в старом составе. Переизбрания не было потому, что новый состав не мог бы наладить разрушенный громадный аппарат и возобновить так быстро работы всего завода. Являлось необходимостью использовать всех тех, которые оставались в общезаводском комитете и в курсе ведения дела, причем некоторые из них были освобождены из заключения. На первом заседании совместно как с представителями общезаводского комитета, так и цеховых комитетов после общей обрисовки и обмена мнений положение завода выяснилось удовлетворительное. Вынесена была резолюция, которая говорила, что работу начать в обычное время по гудку с 11 ноября. Заводоуправление, приступая к работе, состоит из 5 чел., так называемой коллегии, которая в работе встретила ряд препятствий, выразившихся в отсутствии технического персонала, так как старый состав выбыл с белогвардейцами, а нового не было под руками. Сильно отразился на ход работ и недо-

статок служащих, персонала конторского труда, с недостатком в некоторых отделениях печатных машин и вместе с рядом других причин в хозяйственном отделе. Преодолевая все препятствия при помощи Гражданского революционного комитета, коллегия заводоуправления разрешила финансовый вопрос. Так как рабочие остались без средств, то согласно уведомлению Революционного гражданского комитета г. Ижевска об авансе рабочим месячного жалования, на первом заседании своем 12 ноября постановлено: осведомить рабочих о составлении платежных списков на всех вновь приступивших к работе. Также принято провести регистрацию количества вышедших на работу, а о ряде причин, мешающих правильному налаживанию работ, довести до сведения Гражданского революционного комитета г. Ижевска.

В чугунолитейном отделении недостаток топлива, кокса, малочисленность лошадей, гужевого транспорта по подвозке дров, угля, антрацита, малое количество литографских красок, лент, кож для шкивов и приводных ремней побудило еще раз обратиться за помощью к Гражданскому революционному комитету. Со своей стороны заводоуправление приняло ряд мер и к тем частно национализированным заводам, которые являлись филиальными отделениями Ижевского оружейного завода, уполномочив членов своих обследовать положение на местах, организовать цеховые комитеты.

Проведя регистрацию, выяснила, что на бывшей фабрике Березина (13 ноября из доклада) подработаны станки, машины, двигатели, один двигатель в ремонте, разобран, другой требует неотложного ремонта и едва ходит. Здания нуждаются тоже в поправке, работает всего 3 чел., необходимо прибавить смену, еще людей 3 чел. (Ранее работало 150 чел., явилось человек 16).

На бывшей фабрике у Петрова, хотя и требуется ремонт, дела обстоят лучше. На складе — дробных ружей курковых простой конструкции до 4 тыс. шт. и около 12 тыс. болванок, пригодных для выделки винтовочных прикладов. Имеется лесопильная машина, приводится в действие паровой машиной, работала на местные нужды по частным заказам, рабочих — 19 чел. Там организован цеховой комитет и есть представитель в общезаводской комитет Ижевских заводов.

Фабрика, бывшая Евдокимова: могут приступить к сверлению стволов немедленно, материалы есть все, на складе — охотничьего оружия до 4 тыс. шт., пороху охотничьего — 1 пуд. 5 ф., 10 пуд. дроби. Работает только электрическая станция, освещает часть города, на станции работает 3 чел., необходимо электриков-монтеров 3 чел. Охрану завода несут сами рабочие.

Коллегия заводоуправления находит необходимым обсудить о положении вышеименованных фабрик, в первую очередь пустить или нет мелкие предприятия или же рациональнее будет сконцентрировать — закрыть ввиду непродуктивности их работ, вследствие отсутствия достаточного количества рабочих рук и других причин, как это наблюдается из докладов 13 ноября 1918 г.

Коллегия заводоуправления работает с 9 до 3 час. без перерыва. Несут дежурство с 12 ноября члены: один — от цехов и один — от общезаводского комитета ежедневно. Общее количество вышедших на работу 9067 чел. на 13 ноября.

Член заводоуправления *Н. Стулов*

ЦГА УР, ф. Р-390, оп. 1, д. 12, л. 15–16.

Удмуртия в период иностранной военной интервенции и гражданской войны. Сборник документов. Ч. 1. — Ижевск, 1960. — С. 156–158.

Хрестоматия по истории Удмуртии. Т. 2. Документы и материалы (1917–2007). — Ижевск, 2007. — С. 69–70.

АРХИВЫ УДМУРТИИ

№ 279
ТЕЛЕГРАММА ПОЛИТКОМИССАРА 2-Й ЖЕЛЕЗНОЙ ДИВИЗИИ[1] Д. ЗОРИНА В РЕДАКЦИЮ ГАЗЕТЫ «ПРАВДА» О ПРАЗДНИКЕ В г. ИЖЕВСКЕ, ПОСВЯЩЕННОМ ОСВОБОЖДЕНИЮ ПРИКАМСКОГО КРАЯ ОТ «УЧРЕДИЛОВЦЕВ»

17 ноября 1918 г.

Сегодня состоялся парад войск 2-й армии, 2-й железной дивизии. Справляли праздник окончательного поражения белогвардейцев во всем Прикамском крае. На параде войска отличились стройностью и организованностью. После парада устроены митинги, прошли с большим подъемом. «Мы не сложим оружия до полного поражения буржуазии, до окончательного торжества коммунистических идей», — заявили солдаты 2-й железной дивизии. Раскольников[2] от лица флотилии приветствует политкома Зорина и 2-ю дивизию, в ответной телеграмме от имени 2-й железной дивизии мы заявили: «Красный флот и Красная армия, соединенные единой трудовой революционной дисциплиной в единомощный кулак, сокрушат буржуазный строй, не сложат оружия до окончательной победы».

Коммунисты сдали в революционный Совет 5 614 950 руб. Эти деньги при белогвардейцах были зарыты в землю и сохранены. Организовался союз молодежи 3-го Интернационала. В Ижевск прибыла московская драматическая труппа. Выступала в народном доме. Прибыли с подарками представители московских заводов и от рабочих Кулебакского горного завода. Подарки раздавались солдатам 2-й железной дивизии. Революционным комитетом аппарат городской жизни уже налажен. Организованы городская советская милиция, совет народного городского хозяйства, комиссия по учету имущества бежавшей буржуазии, отдел народного образования, отдел здравоохранения, жилищная комиссия, военный комиссариат.

Открыта портновско-сапожная мастерская революционного Совета, рабочих — 120 чел.

Политком 2-й железной дивизии *Д. Зорин*

ЦГА УР, ф. Р-390, оп. 1, д. 15, л. 25.

№ 280
ИЗ ДОКЛАДА ПРЕДСЕДАТЕЛЯ ПРОДОВОЛЬСТВЕННОГО ОТДЕЛА РЕВГРАЖДАНСОВЕТА г. ИЖЕВСКА И. ИЛЬИНА О ПРОДОВОЛЬСТВЕННОМ ПОЛОЖЕНИИ ГОРОДА ПОСЛЕ ЕГО ОСВОБОЖДЕНИЯ

[20 ноября 1918 г.]*

*<…>*** В каком состоянии принято дело продовольствия после взятия Ижевска красноармейцами.*

Сочувствовавшие белогвардейцам бывшие члены продовольственной управы бежали вместе с ними. Запуганные белогвардейскими описаниями предстоящих со взятием Ижевска красноармейских зверств, большинство членов и служащих продовольственных организаций, торгово-промышленных предприятий и кооперативов бежали, и все помещения опустели.

Все суммы продовольственной управы вместе с главнейшими бухгалтерскими книгами и документами увезены. В кассе продовольственной управы, очевидно, случайно остались незамеченными 26 коп. Миллионные суммы правления заводских продовольственных лавок увезены. Почти все члены правления и служащие бежали, осталось только несколько членов.

Из членов и служащих продовольственной комиссии и кооперативов осталось только

* Датируется по сопроводительному письму.

** Опущена 1-я часть доклада о продовольственном положении Ижевска до мятежа.

несколько человек. Продовольственный аппарат рухнул, народные продовольственные средства исчезли, осталось только полуголодное население.

Для сконструирования нового продовольственного органа председателем Революционного гражданского совета г. Ижевска тов. Зориным 12 ноября созваны были все квартальные по продовольствию г. Ижевска. Собранием этим в продовольственную коллегию выдвинуты были 5 квартальных, которые и утверждены Революционным гражданским советом, от коммунистов в продовольственную коллегию влилось 3 члена.

Что предпринято в области продовольствия новым составом.

Заступив 13 сего ноября в обязанности председателя продовольственного отдела, я поручил членам коллегии немедленно приступить к выяснению количества продуктов, оставшихся как при бывшей продовольственной управе, так и в других продовольственных организациях и принятию таковых на учет. По поступившим донесениям во всех продовольственных организациях обнаружено и принято на учет: ржи — 867 пуд. 36 ф., муки — 1675 пуд., хлеба — 1099 пуд., овса — 180 пуд. 4 ф., ячменя — 40 пуд., картофеля — 78 пуд., крупы — 38 пуд., мяса — 27 пуд., мешков — 11 614, из них 1000 — худых и 1000 кулей.

Проверен инвентарь продовольственного отдела, принимаются меры к восстановлению всех бывших продовольственных организаций и предприятий, восстановлены в полном составе и пущены в ход заводские мельницы № 1 и 2 (бывшая Опалева).

Привлечены к восстановлению деятельности, но не в полном составе кооперативы: «Союз труда», «Общество потребителей», «Вперед» и кооператив «Взаимопомощь».

Восстановлены и открыты 3 магазина бывшей продовольственной комиссии и 4 магазина бывшего правления заводских лавок. Восстановлена деятельность хлебопекарен в доме Свешникова и бывшей Тюлькина, которые теперь на полном ходу.

Производится квартальными и близится к концу переучет населения в связи с выбытием части населения Ижевска, попутно идет проверка и исправление продовольственных карточек на ноябрь. Предписано произвести выборы новых районных и квартальных взамен пропавших без вести. Выданы пропуски квартальным на доставку из окрестностей ранее закупленных ими ржи или муки.

Для исходатайствования наряда на хлеб для населения Ижевска командирован 17 сего ноября в Сарапульский уездный отдел снабжения тов. председателя отдела Гаврилов. Ему же поручено раздобыть и доставить в отдел все декреты, циркуляры и предписания по продовольственному делу, изданные за последние 3 месяца, так как за все это время в изолированном белогвардейцами Ижевске таковые не получались, каковое обстоятельство отчасти тормозит предстоящие планы по продовольствию из опасения несоответствия их или несогласования с предписаниями центра.

Командированному правлением кооператива «Союз труда» в Вятку члену правления кооператива Тарасову отделом поручено исходатайствовать и доставить в Ижевск чай, сахар, табак и вообще все те предметы довольствия, которые не получены населением Ижевска и причитаются таковому по нарядам общегубернской разверстки за июль, август, сентябрь, октябрь и ноябрь текущего года.

Все предметы продовольствия предполагается выдавать, а хлеб и ныне выдается населению по продовольственным карточкам, образец которой при сем прилагается*.

Схемы трудовой или классовой карточки согласно приказанию председателя Революционного совета тов. Зорина не вырабатываются, так как в настоящее время в Ижевске остался только трудовой пролетариат.

Предполагаемые мероприятия по продовольственному делу.

Предстоящие продовольственные задачи колоссальны. Приходится закончить восстановление всех продовольственных организаций и их филиальных отделений, объединить

* Образец карточки в деле имеется, но не публикуется.

все их действия, устранить практиковавшиеся до сих пор сепаратные их действия, координировать все функции продовольственных организаций и кооперативов.

Ввиду ожидаемого поступления хлеба подыскать и привести в должный порядок зернохранилища и мучные лабазы.

Привести в должный порядок мельницу № 3, бывшую Петрова, произвести соответствующий набор служащих и пустить таковую в ход.

Открыть районные, а может быть и квартальные лавки для отпуска продуктов населению, которое простаивало и ныне простаивает в бесконечных хвостах* целые дни.

Произвести учет скота, выяснить имеющийся запас фуража и приступить к заготовке недостающего фуража. Расширить производство сельхозмастерской при заводе по выработке сельхозмашин и орудий.

Организовать закупку скота, подконтрольный убой такового и отпуск мяса по нормировочным ценам и по продовольственным карточкам.

Организовать закупку масла, яиц и других предметов первой необходимости и выдавать таковые по карточкам.

Точно перечесть все предстоящие продовольственные задачи не представляется возможным, так как с каждым днем таковые расширяются, осложняются и таковые наметятся в будущем.

Председатель Ижевского продовольственного отдела *И. Ильин*

ЦГА УР, ф. Р-390, оп. 1, д. 22, л. 215 об. — 218.

Удмуртия в период иностранной военной интервенции и гражданской войны. Сборник документов. Ч. 1. — Ижевск, 1960. — С. 179–183.

№ 281
ОТНОШЕНИЕ ВРЕМЕННОЙ КОЛЛЕГИИ УПРАВЛЕНИЯ ИЖЕВСКИХ ЗАВОДОВ В РЕВГРАЖДАНСОВЕТ г. ИЖЕВСКА ОБ ОБЪЯВЛЕНИИ ПОЛИТИЧЕСКОЙ АМНИСТИИ РАБОЧИМ, УШЕДШИМ ИЗ ГОРОДА С ВОЙСКАМИ НАРОДНОЙ АРМИИ

26 ноября 1918 г.

Временная коллегия управления Ижевских заводов обращается к вам с предложением объявить политическую амнистию всем рабочим, техническому персоналу и служащим, непричастным к белогвардейскому восстанию и его 3-месячному правлению.

Мы считаем, что революционная власть рабочих не мстительна, она умеет простить обманутых белогвардейцами рабочих.

Не по доброй воле, а насилием и принуждением сотни рабочих были увезены в белогвардейский стан, где по пути были оставлены на произвол судьбы.

Пусть амнистия возвратит обратно всех, ушедших не по своей воле, на завод и в семью. Мы также глубоко убеждены, что такая мера должна быть проведена при наличии гарантии революционного порядка.

Политический комиссар и председатель временной коллегии управления Ижевских заводов *С.М. Семков*

Секретарь *С. Петров*

Члены временной коллегии управления Ижевских заводов: *Бойцов, Коновалов, Н. Стулов, Е. [Изотов]*

ЦГА УР, ф. Р-390, оп. 1, д. 38, л. 135.

Удмуртия в период иностранной военной интервенции и гражданской войны. Сборник документов. Ч. 1. — Ижевск, 1960. — С. 188–189.

---

* Имеются в виду очереди.

№ 282
ПРИКАЗ ИЖЕВСКОЙ СОВЕТСКОЙ МИЛИЦИИ О БОРЬБЕ С ГРАБИТЕЛЯМИ И РАСХИТИТЕЛЯМИ ИМУЩЕСТВА ГРАЖДАН

27 ноября 1918 г.

При взятии Красной армией г. Ижевска, а также и в последующее время, неблагонадежный элемент принялся расхищать разное имущество, скот, птицу и т. п. в домах скрывшихся жителей, а также были случаи убоя скота на мясо. К лицам, оставшимся в Ижевске, ныне еще продолжаются предъявления требований в грубой и настоятельной форме о даче молока в тех домах, где остались коровы. Граждане, будучи запуганы событиями момента, отдают последнее молоко, не оставляя такового детям, чем и объясняется совершенное отсутствие молока в продаже. Согласно распоряжению Революционного гражданского совета ставлю в известность всех граждан г. Ижевска, что вышеозначенные преступные деяния являются грабежом, соединенным по закону с наказанием — лишение всех прав состояния, до ссылки в каторжные работы включительно. Предлагаю всем лицам, кои воспользовались каким-либо имуществом скрывшихся граждан, в чем бы оно не заключалось, немедленно выдать имущество в комиссию по учету имущества. Предупреждаю, что если окажется у кого-либо у граждан не принадлежащее им имущество или же, если кто будет уличен в предъявлении к кому-либо грабительских требований, или употребит какое-либо насилие для достижения своих преступных целей, то такие мерзавцы, кто бы они не были, немедленно будут отправляться в Чрезвычайную комиссию[1], где с ними расчет короток — расстрел. Приказываю чинам милиции не допускать грабежей и насилия, а комиссарам милиции обратить строгое внимание на деятельность милиционеров по предупреждению и пресечению преступлений.

Комиссар милиции *Большаков*

Борьба. — 1918. — 30 ноября.
УИИЯЛ УрО РАН, ф. РФ, оп. 2-н, д. 4, л. 218.

№ 283
ОТЧЕТ О РАБОТЕ ИЖЕВСКОГО ГОРОДСКОГО ОТДЕЛА НАРОДНОГО ОБРАЗОВАНИЯ[1]

[Конец ноября 1918 г.]*

Ижевский городской отдел народного образования начал функционировать с 14 ноября. В самую первую и неотложную его задачу входило восстановление школьной жизни, школьных занятий. Во время белогвардейского движения большая часть школ была занята военным постоем, а учительство тех школ, которые не работали, было мобилизовано и впоследствии ушло с отступившими белыми. Таким образом, отделу необходимо было восстановить школьные помещения, пострадавшие кроме того и от артиллерийского огня, и набрать школьных работников. В городе — 31 школа с тремя комплектами, из них 8 школ — с параллельными классами, 3 школы — с 5-летним курсом обучения, 2 высших начальных, мужская гимназия с восьмью начальными классами и двумя параллельными, женская гимназия в составе 18 классов с прошлого года и 3 параллельных, среднее смешанное училище с двумя первыми классами и 2 к ним параллельных и учительская семинария.

Недостаток школьных работников особенно остро чувствовался в средних учебных заведениях, как, например, мужская гимназия, где буквально не осталось ни одного учителя, не осталось и учеников старших классов. Учителя как сами приняли участие в движении белых, так и толкнули своих учеников в эту сторону. Состав школьных работников был попол-

* Датируется по содержанию документа.

нен из числа учащейся молодежи: студентов и курсисток, охотно вызвавшихся идти работать в покинутых школах.

Декрет о перевыборах учащих не вошел в жизнь по причине начавшегося движения белых, поэтому отделом было созвано общее собрание учащих Ижевска, оставшихся на местах. Резолюция, принятая на этом собрании, гласила, что учительство встанет на платформу советской власти и выражает желание оставаться на своих местах и работать в деле создания единой трудовой школы[2]. Ввиду оторванности Ижевска от центров в течение трех месяцев отделу в его дальнейшей работе приходилось идти ощупью, отыскивая пути, не имея под руками ни Декрета «О единой трудовой школе», ни инструкций, ни примерных планов и программ. Приходилось создавать что-то только на основе общих познаний идей единой трудовой школы, так как сама жизнь толкала к этому в условиях общего разрушения — наследства белых.

В видах осуществления принципа совместного обучения и проведения в жизнь школы трудового начала, женская и мужская гимназии были преобразованы в единую трудовую школу 2-й ступени. Учащиеся разделены на группы по степени их познаний. Младшие классы не были отсечены за недостатком помещений школ 1-й ступени.

В занятия новой трудовой школы 2-й ступени введены работы по переплетному делу, столярному и шитью обуви. Привлечены работники, инструктора. Управление школою за недостатком руководящих указаний остается не вполне организованным. Самообслуживание налаживается лучше в младших классах, чем в старших.

То же замечается и во всех других отношениях. Рядом было* учащиеся были ознакомлены с принципами новой школы. Восстановлен союз учащихся, секционные работы, в которые влились преподаватели.

За отсутствием инструкторов в школьной области и неподготовленности самого учительства в начальных школах не создано ничего существенно нового. Для установления связи с Сарапулом и для получения материалов был делегирован туда один из членов коллегии. В Сарапуле, как оказалось, ничего нельзя было получить и нечему было поучиться. Делегат привез только брошюрку Познера о единой трудовой школе.

Отделом посланы 2 делегата в Москву для прохождения инструкторских курсов. Ими была составлена смета на устройство в Ижевске краткосрочных педагогических курсов для учащих города и представлена с соответственной мотивировкой в Комиссариат просвещения.

Таким образом, в январе в Ижевске будут организованы курсы, где учительство приобретет необходимую подготовку в намеченной школьной работе.

Затем отделом предполагается в ближайшем будущем устройство II районного съезда в Ижевске (Ижевск и 8 волостей, прилегающих к нему) с участием представителей от Воткинска и Сарапула**.

ГАКО, ф. 1137 оп. 1, д. 44, л. 110.

Удмуртия в период иностранной военной интервенции и гражданской войны. Сборник документов. Ч.1. — Ижевск, 1960. — С. 192–193.

* Так в документе.

** Подпись отсутствует.

АРХИВЫ УДМУРТИИ

№ 284
ИНФОРМАЦИЯ В ГАЗЕТЕ ОБ ОРГАНИЗАЦИИ КОММУНЫ В г. ИЖЕВСКЕ И ПРАВИЛАХ ЖИЗНИ КОММУНАРОВ

2 декабря 1918 г.*

Всколыхнулись ижевские коммунисты после белогвардейского восстания. Поняли они, что по-старому жить совершенно невозможно, что нужно быстро и энергично строить новую жизнь. Поняв это, решили строить и свою жизнь на коммунальных началах. Желающих устроиться в коммуне нашлось так много, что сразу пришлось занять под коммуну 2 дома, но все-таки всех удовлетворить возможности не оказалось. Приходится подыскивать еще помещение, а за ним, вероятно, потребуется еще и еще…**

В занятых двух домах первыми образовали коммуну наиболее активные и занятые работой товарищи — коммунисты.

Девиз коммуны: «Все вместе, ничего врозь, но друг другу не мешать». Последнее вызвано тем, что товарищам-коммунарам приходится очень много работать по вечерам, а работы при шуме невозможны. Этим же объясняются и еще некоторые шероховатости устава, но с течением времени, когда работы уменьшатся, все это сгладится, но зато в коммуне даром не пропадет ни одна минута, даже во время обеда и чая в общем разговоре незаметно решаются те или иные вопросы.

Устав коммуны следующий:

1. В члены коммуны принимаются только члены РКП (большевиков).

2. Общие расходы, общий стол, общая столовая, она же служит и залой для совместного чтения и собраний.

*Примечание***: Спальни, они же и рабочие комнаты, смотря по величине и обстоятельствам, или на одного коммунара — комната, или на двоих, не больше.*

Правила для коммунаров в коммуне:

1. Соблюдать чистоту и порядок.

2. Карточная и вообще азартная игра, употребление спиртных напитков, резкие выражения и вообще поступки, позорящие человека и гражданина, не допускаются.

3. Каждый член коммуны должен всегда и везде и со всеми быть корректен и вежлив.

4. Свободное время не должно идти на ничегонеделание, а должно посвящаться чтению, совместному обсуждению текущих событий и разумным, и полезным развлечениям: музыке, пению и т. д.

Пока коммуна существует всего только несколько дней, но жизнь идет гладко и легко, и число желающих вступить в нее увеличивается с каждым днем.

Член коммуны *И. Бойцов*

Борьба. — 1918. — 2 декабря.

№ 285
ИЗ ПРОТОКОЛА ЗАСЕДАНИЯ РЕВГРАЖДАНСОВЕТА г. ИЖЕВСКА ОБ ОБЪЯВЛЕНИИ ГОРОДА ИЖЕВСКОЙ ТРУДОВОЙ КОММУНОЙ, ПЕРЕИМЕНОВАНИИ УЛИЦ И ПЛОЩАДЕЙ

13 декабря 1918 г.

Слушали: 1. О переименовании г. Ижевска.

Постановили: г. Ижевск объявляется Ижевской трудовой коммуной. Все советские учреждения впредь должны именоваться отделами Ижевской коммуны. Все граждане коммуны подлежат трудовой повинности.

---

* Дата публикации в газете.
** Отточие документа.
*** Примечание документа.

Для проведения этой меры в жизнь ввести трудовые карточки, изготовить которые поручается отделу народного хозяйства.

Все художественные ценности, музыкальные инструменты, библиотеки объявляются собственностью коммуны.

Закончить в кратчайший срок национализацию домов и частную торговлю.

Слушали: 2. О переименовании улиц и площадей.

Постановили: Считая названные улицы и площади не соответствующими духу пролетарского социалистического переустройства, Революционный совет нашел необходимым переименовать улицы и площади Ижевской трудовой коммуны:

Существующие названия	Новые названия
Троицкий и Плотинный переулки	Советская ул.
Коньшин —	Красногеройская —
Горшечный —	Бородина —
Овчинников —	Лихвинцева —
Бодалевский —	Труда —
Пуренгов —	Пастухова —
Узенький —	Интернациональная —
Моклецовский —	Либкнехта —
Бодинский —	Октябрьская —
Береговая ул.	Красного террора —
Базарная —	Коммунальная —
Куренная —	Красная —
Старая —	Карла Маркса —
Церковная —	Ленина —
Госпитальная —	Красноармейская —
7-я —	Свободы —
8-я —	Пролетарская —
9-я —	Революционная —
10-я —	Бедноты —
11-я —	Гоголя —
12-я —	Ломоносовская —
Площади:	
Михайловская	Красная
Артиллерийская	Первомайская
Сенная	Свободы

Отделу народного хозяйства предписывается в спешном порядке изготовить дощечки с новыми названиями улиц и площадей по белому фону красными буквами, размером 4 и 12 вершков.

Председатель Ревсовета *Д. Зорин*
Члены: *Шапошников, Галанов*
Секретарь *Катряев*

ЦГА УР, ф.Р-3, оп. 1, д. 42, л. 25–25 об., 27.

Удмуртия в период иностранной военной интервенции и гражданской войны. Сборник документов. Ч. 1. — Ижевск, 1960. — С. 221–222.

№№ 286–287
ТЕЛЕГРАММЫ РЕВВОЕНСОВЕТА И РЕВГРАЖДАНСОВЕТА г. ИЖЕВСКА ИСПОЛКОМУ ВЯТСКОГО ГУБЕРНСКОГО СОВЕТА РС И КД

15–30 декабря 1918 г.

№ 286
ПРЕДСЕДАТЕЛЯ РЕВВОЕНСОВЕТА Д. ЗОРИНА ОБ ИТОГАХ ВЫБОРОВ В ИЖЕВСКИЙ СОВЕТ И СТАТУСЕ ГОРОДА

15 декабря 1918 г.

Выборы в Ижевский совдеп дали коммунистам 27, максималистам — 23, неопределенность отношения рабочих к советской власти, их индифферентизм заставили с согласия и распоряжения Реввоенсовета 2-й армии выборы кассировать, власть остается у Революционного гражданского совета впредь до приезда петроградских, московских рабочих или до подходящего момента и указания центра. Работу продолжаем, составляем сметы, принимаем меры к окончательной ликвидации частной торговли. Для процесса работы необходимо получить от Вас конкретные указания: Ижевск — заштатный город или уездный, какие волости относятся к нам, дабы иметь возможность сообразно этому развертывать постановку работы. Местные рабочие окончательно показали, что политически больны и власти им передать нельзя, от белогвардейцев кинулись на максимализм, думая там найти избавление от большевизма.

Предреввоенсовета *Д. Зорин*

ЦГА УР, ф. Р-350, оп. 1, д. 15, л. 273.

№ 287
ПРЕДСЕДАТЕЛЯ РЕВГРАЖДАНСОВЕТА Р.С. ШАПОШНИКОВА ОБ ОПРЕДЕЛЕНИИ СТАТУСА ИЖЕВСКА

30 декабря 1918 г.

Мы Вам послали запрос о переименовании Ижевска и прилегающих волостей в уезд. Сейчас возникают недоразумения: все города России сносятся с нами, как с уездом, Сарапул считает нас заштатным городом. Прошу поспешить с обсуждением вопроса об объявлении Ижевска, как крупного фабричного центра с 80-тысячным населением, уездным городом, а прилегающие и тяготеющие к нему 13 волостей — его уездом. Прошу спешного ответа.

Предревсовета *Шапошников*

ЦГА УР, ф. Р-390, оп. 1, д. 15, л. 334.

№ 288
ПОСТАНОВЛЕНИЕ РЕВГРАЖДАНСОВЕТА г. ИЖЕВСКА О МУНИЦИПАЛИЗАЦИИ ДОМОВ, РАЗДЕЛЕНИИ ГОРОДА НА КАТЕГОРИИ И КВАРТИР — НА КЛАССЫ

20 декабря 1918 г.

Все дома г. Ижевска считаются с 20 декабря 1918 г. муниципализированы и переходят в ведение совета народного хозяйства Ижевской коммуны (жилищную комиссию). С 16 ноября 1918 г. нового стиля все частные лица, советские и частные учреждения должны платить за занимаемые помещения согласно прилагаемой таксе в Народный банк на текущий счет Революционного гражданского совета.

Город разделяется на 3 категории: а) центральная, б) окрестности центра и в) окраины города.

1. Разделение города по категориям

К 1-й категории относятся улицы: а) по Нагорной части: Береговая, Базарная, Куренная, Старая, Церковная, Госпитальная и 7-я, расположенные между проулками Моклецовским и Верхним Узеньким, б) по Заречной части: от пруда до 6-й ул., по 6-й ул. до Телегина проулка, по Телегину проулку до казенного завода.

Ко 2-й категории относятся районы: а) по Нагорной части: от Береговой ул. по Вятскому проулку до 7-й ул., по 7-й ул. до Коньшина проулка, по Коньшину проулку до 10-й ул., по 10-й ул. до Бодина проулка и по Бодину проулку до р. Ижа, б) по Заречной части: от 6-й ул. по берегу пруда до 10-й ул., по 10-й ул. до Ажимовой канавы и по Ажимовой канаве до р. Ижа.

К 3-й категории относятся все остальные, не вошедшие в первые 2 категории местности, расположенные в черте города.

2. Разделение квартирных помещений по классам

К 1-му классу относятся квартиры со стенами штукатуренными, окрашенными или оклеенными обоями, крашеные полы, с вентиляцией, с достаточным светом, вполне чистые, высота комнат от пола до потолка — не ниже 4 аршин и окна — не ниже одного аршина от горизонта земли.

К 2-му классу — оклеенные обоями и не оклеенные, окрашенные и не окрашенные полы, чистые и светлые помещения, высота комнат от пола до потолка — не ниже 3 аршин, окна — не ниже как ½ аршина от горизонта земли.

К 3-му классу относятся все остальные квартиры: помещения, не подходящие по той или другой причине к первым двум классам.

Таксу на квартирные помещения Ижевская жилищная комиссия устанавливает, сообразуясь с категориями местности и классами квартир, по нижеследующей таблице:

Категории города и классы квартир в г. Ижевске	Вышина (не меньше)	Всего куб. аршин (не меньше)	Цена за каждый куб. аршин в коп.
1-я категория			
1 класс	5	500	12
2 класс	4	300	11
3 класс	3	168	10
2-я категория			
1 класс	5	450	10
2 класс	4	300	9
3 класс	3	168	8
3-я категория			
1 класс	4	400	8
2 класс	3	275	7
3 класс	3	168	6

1. Примечание: за помещение лошадей и коров следующая плата:*
1-й категории — 15 руб. в месяц со всеми удобствами,
2-й категории — 10 руб. в месяц со всеми удобствами
и за курятник — 3 руб. в месяц со всеми удобствами.

1. Граждане Ижевска за невыполнение сего постановления будут привлекаться к революционному суду.

Примечание: все капитальные текущие ремонты будут производиться за счет совета народного городского хозяйства.*

2. За всеми справками и по разрешению конфликтов, а также о переезде с квартиры на квартиру подавать письменное заявление в жилищную комиссию.

3. При найме квартир, если таковые окажутся в исправности, оштукатурены, окрашены масляной краской или колером или же оклеены обоями, то квартиронаниматель не имеет права требовать текущего ремонта в течение года.

Если по какой-либо причине квартиронаниматель переезжает на другую квартиру или уезжает из пределов города, то должен квартиру сдать в жилищную комиссию в надлежа-

* Примечание документа.

щем порядке, а если окажется порча по вине жильцов, то квартиронаниматель должен отремонтировать за собственный счет; в случае неисполнения настоящего постановления жилищная комиссия ремонтирует таковое и взыскивает с квартиронанимателя в двойном размере стоимости ремонта.

Все бывшие домовладельцы должны также платить за занимаемое ими помещение наравне с квартиронанимателями.

За председателя Революционного гражданского совета *А. Шапошников*
Член *Галанов*
Секретарь *Катряев*

Ижевская правда. — 1918. — 21 декабря.

№ 289
ИЗ ПРОТОКОЛА СОВЕЩАНИЯ РЕВГРАЖДАНСОВЕТА ИЖЕВСКОЙ ТРУДОВОЙ КОММУНЫ С ПРЕДСТАВИТЕЛЯМИ СОВЕТСКИХ УЧРЕЖДЕНИЙ ОБ ИТОГАХ РАБОТЫ ГОРОДСКОГО СОВНАРХОЗА И ПРОДОВОЛЬСТВЕННОГО КОМИТЕТА

24 декабря 1918 г.

Слушали: Доклад председателя совета городского народного хозяйства тов. Шумайлова.

Постановили: Докладчик тов. Шумайлов в своем докладе указывает, что сделано совнархозом после предыдущих его докладов. Предпринята регистрация жилых помещений. Регистрация выяснила, что в Ижевске имеется 6600 домов с 9560 кухонными печами и 6100 — с голландскими. На отопление их требуется в год 80 940 саж. дров, а заготовлено всего с оставшимися от бежавшей буржуазии и наличностью у других граждан 26 173 саж. Главное затруднение при заготовке дров является перевозка их с мест рубки. Пяти артелей возчиков при 200 лошадей, организованных для этого совнархозом, крайне недостаточно. В недельный срок они могли поставить только 500 саж., 300 — для зданий разных учреждений и 200 саж. — для частных лиц. Является необходимость в организации еще нескольких артелей, но служит препятствием отсутствие лошадей у местного населения.

По квартирному вопросу сделано пока мало, выработана только схема квартирной платы. Колеблющаяся высота этой платы явилась вследствие растущих расходов по ремонту жилых помещений.

Производится спешная урегулировка электрического освещения. Для приобретения арматурного вала для машины Дизеля ассигновано 150 000 руб. и послан представитель за приобретением.

Городская баня ремонтируется и скоро начнет функционировать.

Принята сапожно-портновская мастерская, работа в ней налаживается. Создает неудобство теснота помещения, ввиду чего она, мастерская, будет разъединена на сапожную и отдельно портновскую, когда подыщутся подходящие помещения.

К муниципализации мастерских приступлено, все взяты на учет. Предположено все мелкие объединить в более крупные и оставить их, необходимо открыть несколько в Нагорной и Заречной частях.

Молочная ферма скотом обеспечена, но необходимо расширение фермы, чтобы довести количество по крайней мере до 200 голов. Молоком снабжаются приюты и больницы.

Предположено развить цветоводство и огородничество, для чего подыскивается подходящий участок. Под огороды имеется участок до 20 дес., к весенней обработке которого ведутся подготовительные работы.

После обмена мнений о заводских зданиях выяснилось, что здания, принадлежащие заводу, как уже национализированному предприятию, муниципализации не подлежат, и

если явится в них надобность городу, то совнархоз может обратиться в заводоуправление с просьбой об устройстве нужных помещений. Доклад совещанием принимается к сведению.

2. Доклад продовольственного комитета.

С докладом выступает председатель продкома тов. Ильин, который обрисовывает то плачевное критическое положение населения города в продовольственном отношении, в котором он был оставлен белыми, говорит, что острота кризиса прошла, продовольственный аппарат налажен хорошо и работает успешно. Запас хлеба и муки есть, нет только мяса, но заготовкой последнего ведает пункт заготовки Сарапульского упродкома. К уничтожению хвостов* были приняты меры — открыты вновь ряд продовольственных лавок, поэтому хвостов теперь не наблюдается.

Шаги к снабжению населения Ижевска товарами сделаны, для покупки которых отпущено 450 000 руб. и разосланы закупщики. В недалеком будущем надеемся кой-какие товары получить.

Мельницы работают хорошо, размалывая ежедневно до 3000 пуд. В ближайшие дни будут сданы по распоряжению Вятского губпродкома Сарапульскому упродкому.

На хлебопекарнях выпекается хлеба достаточно, ежедневно остается излишков 50–100 пуд. Необходим регулярный санитарный осмотр их, медицинский — пекарей.

Для равномерного распределения продуктов и товаров введена карточная система и контрольные книжки.

Муниципализированные столовые продуктами будет снабжать горпродком с тем, чтобы выдача обедов производилась по карточкам. Временно приезжающие и приходящие будут получать обеды по мандатам. Доклад принимается к сведению.

Председатель Ревсовета *Шапошников*
Члены: *Бойцов, Сергеев, Шумайлов, Галанов*
Секретарь *Катряев*

ЦГА УР, ф. Р-3, оп. 1, д. 42, л. 39–40 об.



Печать Ижевской городской управы. Лето 1918 г.

* Имеются в виду очереди за продуктами.

АРХИВЫ УДМУРТИИ

№ 290

СВЕДЕНИЯ ИЖЕВСКИХ ОРУЖЕЙНОГО И СТАЛЕДЕЛАТЕЛЬНОГО ЗАВОДОВ В ВЯТСКИЙ ОКРУЖНОЙ СОВЕТ НАРОДНОГО ХОЗЯЙСТВА О КОЛИЧЕСТВЕ ВЫРАБОТАННОЙ ПРОДУКЦИИ НА ЗАВОДАХ ЗА 1913–1918 гг.

[Не ранее 1 января 1919 г.]*

№№ по порядку	Наименование промышленных предприятий	Кому принадлежит предприятие (бывшая фирма) и адрес	Наименование главнейших предприятий, вырабатываемых изделий (товар, предмет)	Количество вырабатываемых продуктов					
				1913 г.	1914 г.	1915 г.	1916 г.	1917 г.	1918 г.
1.	Ижевские оружейный и сталеделательный заводы	Российской республике, г. Ижевск	3-линейные боевые винтовки, снаряды и сталь всевозможных сортов	46323	110305	312828	504870	505846	45700
			3-линейные боевые карабины с принадлежностью	45562	31053	700	—	—	2106
			3-дюймовые снаряды	317038	365585	604794	517278	367638	77970
			Стальные кинжалы «Бебут»	22002	14900	11500	39400	33085	4965
			Патронные обоймы к 3-линейным винтовкам	55179000	55300000	94030000	79010000	542950000	6110000
			Патронные обоймы к австрийским винтовкам	—	—	—	19805000	—	1536000
			Запальные стаканы к взрывателям	13090	29370	39630	36234	28966	4500
			Стенки короба к 3-линейным пулеметам «Максима»	—	2565	12569	23490	29700	4440
			Сталь тигельная и мартен катаной**:						
			мелкого сорта	26432 пуд.	43998 пуд.	63796 пуд.	76287 пуд.	86599 пуд.	36935 пуд.
			среднего сорта	201856 пуд.	258464 пуд.	386344 пуд.	600015 пуд.	492859 пуд.	138408 пуд.
			крупного сорта	585340 пуд.	627633 пуд.	1134737 пуд.	1253671 пуд.	1019099 пуд.	221101 пуд.

* Датируется по содержанию документа.
** Так в документе.

АРХИВЫ УДМУРТИИ

№ по порядку	Наименование промышленных предприятий	Кому принадлежит предприятие (бывшая фирма) и адрес	Наименование главнейших предприятий, вырабатываемых изделий (товар, предмет)	Количество вырабатываемых продуктов					
				1913 г.	1914 г.	1915 г.	1916 г.	1917 г.	1918 г.
			тоже кованой	60748 пуд. 34 ф.	11687 пуд. 9 ф.	31134 пуд. 33 ф.	74762 пуд. 32 ф.	78684 пуд. 11 ф.	31122 пуд. 13 ф.
			Проволока тигельная и мартеновской стали:						
			крупного сорта	6437 пуд. 30 ф.	10278 пуд. 7 ф.	20699 пуд. 22 ф.	24701 пуд. 38 ф.	25207 пуд. 29 ф.	8129 пуд. 14 ф.
			среднего сорта	1965 пуд. 7 ф.	2132 пуд. 38 ф.	1883 пуд. 5 ф.	3406 пуд. 16 ф.	3122 пуд. 39 ф.	1205 пуд. 39 ф.
			мелкого сорта	222 пуд. 26 ф.	351 пуд. 4 ф.	1534 пуд. 1 ф.	1020 пуд. 15 ф.	1291 пуд. 12 ф.	600 пуд. 36 ф.*

ГАКО, ф. 791, оп. 1, д. 12, л. 78 об. — 79.
ЦГА УР, ф. Р-534, оп. 1а, д. 166, л. 110 об. — 111.

АРХИВЫ УДМУРТИИ

* Подпись отсутствует.

№ 291

ИЗ ПРОТОКОЛА СОВЕЩАНИЯ РЕВГРАЖДАНСОВЕТА ИЖЕВСКОЙ ТРУДОВОЙ КОММУНЫ С ПРЕДСТАВИТЕЛЯМИ СОВЕТСКИХ УЧРЕЖДЕНИЙ ОБ ИТОГАХ РАБОТЫ ОТДЕЛОВ СОВНАРХОЗА

21 января 1919 г.

Слушали: 2. Доклад совета народного хозяйства.

Председатель совнархоза тов. Шумайлов указал на то, что от белогвардейцев городское хозяйство осталось совершенно разрушенным, но за время своей деятельности совнархозом сделано было, что можно к упорядочению городского хозяйства. После белогвардейского разрушения приходится все создавать и налаживать заново. Работы успешно не могут идти, так как ощущается острый недостаток специалистов, рабочих рук и перевозочных средств.

К настоящему времени положение городского хозяйства в следующем виде.

Промышленный отдел. Оборудована и пущена в ход кожевенная фабрика, которая выполняет заказы заводоуправления и другие из имеющегося сырья. Сырья и других материалов крайне ограниченное количество, о присылке последних запрошены Вятка и Сарапул.

Городская электрическая станция ремонтируется. Для снабжения станции производится проводка труб, поэтому остановки станции за отсутствием воды избежали.

Бывшая фабрика Петрова приспособляется под столярную, слесарную и механическую мастерские. Тормозом окончательного оборудования является отсутствие отопления. Паровое отопление пустить нельзя, так как трубы старые и местами полопались. Скласть печи стоит очень дорого. Кузницы взяты совнархозом в свое ведение и из мелких объединяются в более крупные, ощущается недостаток кузнецов и инструментов. Необходимо объявить о сдаче в совнархоз всеми частными лицами слесарных инструментов по твердым ценам.

Парикмахерские работают от совета городского хозяйства и расценка в достаточной мере понижена.

Фотографии на днях совнархозом будут открыты. Как в парикмахерских, так и в фотографиях нет хороших специалистов и мастеров. Меры к подысканию мастеров и доставлению материалов приняты.

Строительный отдел работает, но за недостатком техников и плотников со всеми работами не справляется.

Отдел топлива. Население города дровами пока снабжается удовлетворительно, стоимость дров будет дорогая — 120 руб. сажень. Причина дороговизны объясняется тем, что заводоуправлением для города отпущены дрова на расстоянии от 20 до 40 верст, и перевозка стоит в 4 раза больше, чем дрова.

Молочная ферма оборудована на 25 коров, молоком снабжаются детские приюты, богадельни и больницы.

Необходимо, чтобы в достаточной мере снабдить город молоком, увеличить число коров, для чего предлагаю отобрать всех оставленных белогвардейцами коров, взятых разными лицами и учреждениями при занятии города.

Весной намерены открыть питомник цветоводства, для чего привлечь любителей. Все силы будут положены для того, чтобы весной всю площадь под огородами занять овощами.

Портновско-сапожная мастерская, несмотря на высокую сделанную плату, в прошлый месяц дала 10 000 руб. убытка по причине того, что работа идет не так продуктивно, благодаря тесноте в помещениях. Из этого положения выйдем при размещении в более просторных домах, для чего отведены новые помещения, которые ремонтируются.

В валяной мастерской работа идет хорошо. При достаточном количестве шерсти можно было бы выработать ежедневно 100 пар сапог, но беда в том, что количество ее незначительно. При теперешней выработке шерсти хватит самое большое на месяц, а в дальнейшем, если не пришлют шерсти Вятка или Сарапул, мастерская должна закрыться.

Санитарное состояние города плохое. Перед нами стоит ребром и требует спешного разрешения вопрос о санитарном приведении в порядок города. Город и завод настолько загрязнены, что дальнейшее оставление его в таком виде сулит весной ожидать эпидемию. За все время пребывания белых нечистоты совершенно не убирались, и наш ассенизационный обоз 25 лошадей, работая все время, не в состоянии справиться с очисткой всего города. Необходимо во что бы то ни стало увеличить обоз.

Для санитарного надзора необходимо создать комиссию, так как наблюдаются свалки мусора прямо во дворах, а не в выгребные ямы.

После обмена мнений по докладу постановлено: 1) предложить совету народного хозяйства поспешить скорейшим оборудованием столярной и слесарно-механической мастерских, о снабжении которых необходимыми станками, инструментами и материалами войти в соглашение с заводоуправлением; 2) совнархозу о понижении стоимости дров вопрос обсудить с заводоуправлением; 3) предложить совнархозу о скорейшем оборудовании парикмахерских и привести их в порядок и чистоту; 4) о расширении и упорядочении ассенизационного обоза совету народного хозяйства обсудить вопрос вместе с управлением заводов; 5) совнархозу немедленно для осмотра водопровода на городскую электрическую [станцию] пригласить техническую комиссию из завода; 6) предписать всем лицам и учреждениям, кроме коммун, захватившим при занятии города белогвардейских коров, а также и выданных по разрешению Ревсовета, немедленно сдать таковых в молочную ферму при совнархозе, за неисполнение виновные будут предаваться революционному суду.

3. Слушали: Доклад отдела народного образования.

Заведующая отделом тов. Пастухова[1] докладывает: на рождественских каникулах для 6500 учеников и 3000 детей, не посещающих школ в городе и приближенных деревнях, были устроены елки. Все дети были удовлетворены помадкой, хлебом и колбасой. Устройством елок дети были очень довольны.

Приняты на службу 2 школьных инструктора, получившие подготовку на инструкторских курсах в Москве.

Деятельность их сводится к чтению лекций о принципах трудовой школы, а в недалеком будущем будут устроены митинги.

Намерены были открыть учительские курсы по методике преподавания и воспитания в школах на трудовых началах, но Вятка, Москва и Казань не шлют лекторов, поэтому курсы не могут быть открыты.

8-е классы женских гимназий решено использовать для подготовки работников трудовой школы по программе Комиссариата народного просвещения для 1-годичных курсов подготовки школьных работников. Занятия на курсах будут производиться вечером.

Для дошкольного воспитания открыто 3 детских сада. В будущем предполагается число детских садов увеличить. Посланы в Вятку на курсы по дошкольному воспитанию 4 учительницы и от отдела социального обеспечения — 4. Земельный отдел наделяет все школы земельными участками и обещает снабдить семенами. С наступлением весны будут производиться практические работы учениками на участках при школах, а также на опытных полях, садах и огородах, открываемых земельным отделом.

При школах 2-й ступени имеются переплетная и башмачная мастерские. Других мастерских пока еще не открыто за неимением преподавателей.

Горячие завтраки выдаются, но ощущается недостаток в посуде.

Открыты вечерние курсы для взрослых: число слушателей — 450, преимущественно рабочие. Производится запись в школы грамотных.

Доклад принимается совещанием к сведению.

4. Слушали: Доклад совета народных судей.

Председатель совета народных судей тов. Ивановский, кратко ознакомив совещание с декретами советской власти о суде, докладывает, что коллегией по образованию местных

судов организовано 2 участковых местных народных суда. Постоянным судьей участка назначен тов. Машихин, член коммунистической партии (большевиков), и на него же возложено временное исполнение обязанностей судьи 2-го участка. При обоих участках созданы уголовно-следственные комиссии коммунистов. Составлен совет народных судей под моим председательством в составе участковых людей и председателей следкомов. Судом будут разбираться дела гражданского и уголовного характера, а дела политические относятся к ведению фронтовой чрезвычайной комиссии.

Суды в настоящее время функционируют.

Доклад принимается к сведению.

Председатель Ревсовета тов. Шапошников, закрывая заседание, предлагает всем отделам и учреждениям завтра 22 января принять участие в демонстрации протеста против гнусного убийства великих вождей германского пролетариата — Карла Либкнехта и Розы Люксембург.

Председатель Ревсовета [*Шапошников*]

Секретарь [*Катряев*]

ЦГА УР, ф. Р-3, оп. 1, д. 42, л. 48–50 об.

№ 292

ИЗ ПРОТОКОЛА ЗАСЕДАНИЯ ИЖЕВСКОГО ГОРОДСКОГО ОТДЕЛА НАРОДНОГО ОБРАЗОВАНИЯ О ЗАКРЫТИИ ШКОЛ В СВЯЗИ С ЭПИДЕМИЕЙ СЫПНОГО ТИФА И ВЕСЕННЕЙ РАСПУТИЦЕЙ

3 апреля 1919 г.

Слушали: О закрытии школ.

Постановлено: Согласно предложению отдела здравоохранения все школы 1-й и 2-й ступени г. Ижевска, а также и курсы для взрослых закрываются с 5 апреля с. г. впредь до особого распоряжения, ввиду развития среди населения эпидемии сыпного тифа, а также с целью предохранения здоровья детей, так как большинство учащихся не имеют обуви, а апрель по местным условиям является наиболее опасным для детского здоровья, как переходное весеннее время.

В период роспуска детей все школьные помещения будут осмотрены представителями школьно-санитарного отдела и будут приняты меры к созданию нормальных санитарно-гигиенических условий.

Закрытие школ приурочивается к весенним каникулам, которые должны быть с 12 по 27 апреля, так что из учебного времени теряется одна неделя.

Детские сады продолжают функционировать, ввиду того, что там воспитывается большинство беспризорных детей, которые дома во время роспуска окажутся в худших санитарно-гигиенических условиях.

С целью подготовки преподавательского персонала к летним занятиям педагогические курсы не закрываются.

Председатель *Е. Пастухова*

ЦГА УР, ф. Р-180, оп. 1, д. 1, л. 169.

АРХИВЫ УДМУРТИИ

№ 293
ВОСПОМИНАНИЯ ЧЛЕНА ПРАВЛЕНИЯ, ЗАВЕДУЮЩЕГО ОХРАНОЙ ГРУЗОВ С.А. СПИРИДОНОВА ОБ ЭВАКУАЦИИ ИЖЕВСКИХ ЗАВОДОВ В 1919 г.[1]

[Апрель–июнь 1919 г.]*

8 апреля 1919 г. от штаба 2-й армии пришла телеграмма: «Эвакуировать заводы». Председатель правления заводов Гроздев[2] вызвал к себе ряд ответственных работников и разработали план эвакуации заводов. В течение ночи демонтированное оборудование и другое имущество погрузили в 29 вагонов, некоторую часть оборудования запрятали на заводе. Состав сопровождало 40 чел.: рабочие, техники и т. д. при руководстве члена правления заводов, заведующего охраной грузов Ижзаводов (в количестве 29-ти вагонов) Спиридонова Сергея Андреевича, ответственного за целостность грузов. Он имел в своем распоряжении 15 чел. вооруженной охраны и право носить и хранить при себе холодное оружие всех систем, получать продовольствие от местных отделов снабжения на всю охрану по красноармейскому пайку.

Однако довести состав до г. Казани оказалось непросто. На ст. Пычас он был загнан в тупик, на котором стоял товарный поезд. Произошло столкновение, около десяти вагонов получили повреждение, в том числе вагон с деньгами, и 5 чел. раздавило. Не обошлось без задержки и при перегрузке имущества в другие вагоны. Все это было проделано белогвардейской администрацией железнодорожников. После этого все же состав благополучно проделал свой путь к г. Казани.

Состав прибыл на ст. Лукояново Нижегородской губ. и находился в тупике более трех месяцев. За это время на станции были крушения и белогвардейцы пытались наш состав грузов (29 вагонов) раскрыть и повредить оборудование и имущество, но охрана наша была зоркая и не допустила вредительства. По требованию штаба 2-й армии для восстановления железной дороги и мостов мною было выдано необходимое количество инструмента, оборудования и т. д., о чем я сообщил в Москву. Когда колчаковцы заняли Ижевск, вместе с ними прибыла прежняя администрация завода, а также технические специалисты. Они думали, что сразу же пустят заводы, но ничего не смогли поделать. В течение всего их пребывания в Ижевске так и не было выпущено ни одной винтовки. Они кое-как организовали только ремонт старого оружия. Когда дивизия Азина[3] освободила Ижевск, я получил телеграмму штаба 2-й армии реэвакуироваться на Ижзаводы, и мы все с охраной привели грузы в порядок, смазали, почистили и т. д., и нас стала отправлять 29 вагонов администрация железнодорожной станции. Прибыли мы в г. Казань. Я пошел в штаб 2-й армии к Штернбергу[4], нас наградили материалами и одеждой и написали удостоверение: «Прибывшие грузы, находящиеся на ст. Казань, впредь до особо распоряжения не подлежат разгрузке и передвижению».

И вот мы прибыли в Ижевск. Все имущество сохранилось в целости. Началась разгрузка оборудования и имущества. Призваны были рабочие, и они активно и добросовестно стали разгружать имущество, стали собирать станки, машины, нашивать приводные ремни, пускать в ход мастерские. Через 5 дней они заработали, и начался выпуск винтовок. Я находился на заводе, пока не разгрузили вагоны, т.е 2 дня не был дома.

Характерно то, что завод через 3 дня дал 2-й армии до 1000 винтовок из запасных частей.

Спиридонов

ЦДНИ УР, ф. 369, оп. 1, д. 59, л. 3–4 об.

Ижевск. Документы и материалы. 1760–1985. — Ижевск, 1984. — С. 103–105.

---

* Датируется временем описываемых событий.

АРХИВЫ УДМУРТИИ

№ 294
ПРИКАЗ ИЖЕВСКОГО РЕВКОМА О ПЕРЕХОДЕ ВСЕЙ ВЛАСТИ В ГОРОДЕ РЕВОЛЮЦИОННОМУ КОМИТЕТУ

14 июня 1919 г.

1. С 15 июня вся полнота власти в г. Ижевске переходит к назначенному Реввоенсоветом 2-й армии Восточного фронта Революционному комитету в составе председателя Риммы Сергеевича Шапошникова и члена Михаила Дмитриевича Пастухова[1].

2. По всем вопросам гражданской жизни обращаться к Ревкому. Адрес: ул. Красного террора (бывшая Береговая), дом бывшего начальника заводов.

3. Всем бывшим советским служащим немедленно зарегистрироваться у секретаря Ревкома.

4. Всем членам партии коммунистов зарегистрироваться в организованном бюро: Коммунальная ул. (бывшая Базарная), дом бывший Петрова.

5. Граждане, имеющие на руках холодное и огнестрельное оружие, обязываются в 2-дневный срок со дня настоящего приказа сдать коменданту города. Адрес: угол Красной и Советской. При обнаружении оружия скрывшие будут расстреливаться.

6. Всех замеченных в расхищении имущества лиц, бежавших с белыми, в пьянстве и буйстве, а также в контрреволюционных действиях арестовывать и направлять к коменданту города для предания революционному суду.

7. Самовольные обыски будут строго преследоваться. Обыск может производиться только по ордеру Ревкома.

8. Имущество лиц, бежавших с колчаковцами, объявляется собственностью республики.

9. Все денежные знаки, аннулированные декретом Совнаркома и не имеющие хождения в Советской России, считать недействительными.

10. Выезд из города разрешается только по военным делам по пропускам, выданным комендантом города.

11. Все приказы и постановления Революционного комитета должны выполняться немедленно и беспрекословно. За неисполнение их виновные будут привлекаться по законам военного революционного времени.

12. Все граждане призываются к полнейшему спокойствию и оказанию помощи Ревкому в его действиях и мероприятиях. Ревком будет твердо проводить политику рабоче-крестьянской власти, стремясь к укреплению и усилению советской власти и мощи Российской Республики.

13. К контрреволюционерам, лодырям, спекулянтам будут применяться самые строгие меры. Все же истинно революционные пролетарские элементы призываются к энергичной совместной работе, направленной к окончательной победе социальной революции над капитализмом.

Да здравствует Совет народных комиссаров!

Да здравствует революционная дисциплина!

Председатель Революционного комитета г. Ижевска *Р. Шапошников*

Член Ревкома *Пастухов*

Секретарь *Катряев*

ЦГА УР, ф. Р-3, оп. 1, д. 12, л. 1–2.

Трудящиеся Удмуртии в борьбе с Колчаком. Сборник документов. — Ижевск, 1959. — С. 59.

АРХИВЫ УДМУРТИИ

№ 295

ПРИКАЗ ИЖЕВСКОГО РЕВКОМА О БОРЬБЕ С ХИЩЕНИЯМИ ПРОДОВОЛЬСТВИЯ И ИМУЩЕСТВА, ВВЕДЕНИИ КАРТОЧНОЙ СИСТЕМЫ НА ПРОДОВОЛЬСТВИЕ

17 июня 1919 г.

1. Замечены хищения, производимые лицами, различного советского, продовольственного и технического имущества из складов и домов.

Революционный комитет приказывает всех, замеченных в этих хищениях, немедленно задерживать и препровождать к коменданту города для предания суду революционного трибунала.

2. Для равномерного распределения продуктов ввести немедленно классовую карточную систему на все предметы продовольствия. Комиссару продовольствия провести эту меру в жизнь, для чего точно учесть количество населения. Форму дел учета представить на рассмотрение и утверждение Ревкома. Для учета использовать институт квартальных и районных старост.

3. Свободная торговля нормированными продуктами, составляющими государственную монополию, не разрешается. Комиссару продкома приказ этот детализировать и широко оповестить население.

4. Комиссару почтово-телеграфной конторы немедленно принять меры к сбору оборванного провода и кабеля у телеграфных столбов. Провести этот приказ в течение 3-дневного срока.

Председатель Ревкома *Шапошников*
Член Ревкома *Пастухов*
Секретарь Ревкома *Катряев*

ЦГА УР, ф. Р-3, оп. 1, д. 12, л. 5.

№ 296

ИЗ ПРОТОКОЛА ОБЩЕГО СОБРАНИЯ ЧЛЕНОВ СОЮЗА КОММУНИСТИЧЕСКОЙ МОЛОДЕЖИ ОБ ОРГАНИЗАЦИИ ИЖЕВСКОГО СКМ

24 июня 1919 г.

Слушали: 2. Об организации Ижевского союза коммунистической молодежи. Докладчик тов. Вейхман обрисовал ход работ союза и предложил впредь вести агитацию среди молодежи. Затем слово взял тов. Шумайлов, который для более активной работы предложил воротить старых членов союза — Соковикова и Фомина. Резолюция принята единогласно.

3. Выборы временного комитета. Поступило предложение выбрать временный комитет из трех чел., которое и принято единогласно. Выставлены кандидатуры: 1) Патрушев, 2) Вейхман, 3) Шумайлов, 4) Нижечек, 5) Казанцев, 6) Никитина и 7) Соковикова. Прошли в состав комитета: Вейхман, Шумайлов и Казанцев. Кандидаты: Никитина и Соковикова.

4. Текущие дела. Докладчик тов. Вейхман предложил для более просветительной работы командировать одного члена за литературой, большинством голосов был избран тов. Нижечек. Собрание закончилось пением «Интернационала».

Председатель *Д. Вейхман*
Секретарь *А. Казанцев*

ЦГА УР, ф. Р-3, оп. 1, д. 9, л. 3–3 об.

АРХИВЫ УДМУРТИИ

№ 297

ПРОТОКОЛ СОВЕЩАНИЯ ИЖЕВСКОГО РЕВОЛЮЦИОННО-ВОЕННОГО КОМИТЕТА О РАБОТЕ ЗАВОДА И ОТДЕЛОВ РЕВКОМА СО ВРЕМЕНИ ОСВОБОЖДЕНИЯ ГОРОДА

16 июля 1919 г.

Председательствует тов. Шапошников, секретарь — Катряев.

Открывая совещание, тов. Шапошников доводит до сведения собрания, что это совещание носит характер информации, для того, чтобы видеть результат работы советских органов со дня занятия Ижевска.

Докладывая о деятельности Реввоенкома тов. Шапошников указал, что начальная работа по восстановлению советской власти протекала с большими затруднениями за недостатком работников, но по мере прибытия их, постепенно создались отделы и работа налаживалась.

К настоящему времени почти все отделы организованы и функционируют.

Наблюдается недостаточно быстрое и умелое выполнение всех начинаний в области упорядочения, как хозяйственной, так и культурно-просветительной жизни города, вследствие недостатка опытных работников, рабочих сил, специалистов, а также и перевозочных средств.

Далее от заводоуправления выступает тов. Гроздев, он указывает, что рабочие приступили к работе 12 июня, приводя завод в порядок. Правление прибыло в Ижевск 17 числа, а к 19-му были пущены в ход 2 машины: сталелитейная и молотовая. Благодаря усиленному содействию со стороны сознательной части рабочих к 26 числу почти весь завод был пущен в ход. На призыв заводоуправления группы сознательных рабочих проявляли собственную инициативу и горячее участие к скорейшему восстановлению работ на заводе.

Приведу один из ярких примеров: «Машинист паровой машины, подвергаясь опасности, без инструментов, а главным образом без манометра, пустил ее на слух и так работал 4 дня».

Кроме того, рабочие, несмотря на суровые приказы белогвардейской администрации заводов о снятии и погрузке для эвакуации частей станков и машин, вместо того, чтобы погрузить их на поданные составы, скрыли их в складах, которые мало обращали на себя внимания, или просто прятали. Этим они принесли большую пользу нам. Сейчас большинство спрятанных частей найдено и применено к делу. Розыски при участии самих рабочих производятся и теперь.

Белые, уходя, главное внимание направили на приостановку работ силовой станции, турбин и дизелей. Ими увезены гранитные кольца со станции и 2 распределительных вала от дизелей. Сейчас 2 турбины осмотрены прибывшими из центра инженерами и могут быть включены в силовую сеть, и пущены в ход. Валы для дизелей надеемся получить из центра, куда посланы описания и чертежи их.

Белыми инженерами была пущена третья турбина без наблюдения регулирования числа оборотов, чем она испорчена и, по заключению технической комиссии, исправлена может быть только через 1 ½ — 2 месяца. В настоящее время на заводе числится 9000 рабочих, из которых 3000 — женщин, но труд их нельзя признать производительным для изготовления винтовок, а поэтому в руках рабочих сказывается большой недостаток. Наших эвакуированных рабочих, которые теперь находятся на различных заводах других городов, очень трудно вызвать, так как всюду они нужны. Несмотря на все запросы о присылке эвакуированных рабочих, приходится лишь получать маленькие группы в количестве 12–20 чел. В связи с занятием Перми, Екатеринбурга и других городов, куда увезена белыми часть ижевских рабочих, надеемся на их возвращение сюда. Часть таких рабочих уже прибыла и принята с условием строгого и аккуратного исполнения ими работ. Приняты меры к присылке сюда до 1000 военнопленных, которые будут использованы для дровяных операций. Главная артерия снабжения завода дровами — Постольско-Узгинская железная дорога, на которой, уходя, белые сожгли мосты, старые заготовки дров, а также железнодорожные постройки и ба-

раки для рабочих, а паровозы приведены в негодность. К 1 июля мосты восстановлены, и линия работает. Что касается снабжения завода дровами, то потребность его вполне удовлетворяется при посредстве оставшихся двух пароходов.

Ощущается недостаток лошадей. В настоящее время при заводе имеются 48, тогда как должно быть по крайней мере 200. Для закупки лошадей по вольным ценам посланы наши представители в разные уезды. Надеемся, что скоро завод будет лошадьми обеспечен. Ощущается недостаток специалистов счетного дела и техников. Сейчас руководителям мастерских приходится быть администраторами и в то же время давать указания канцелярии и технической. С 26 июня началась выработка винтовок ежедневно по 500 [шт.]. На этой цифре держимся до настоящего времени и полагаем, что через неделю выработка винтовок увеличится до 550–600. Всего выпущено 8000 винтовок. Нормального хода работ на заводе, как было до эвакуации, можно достигнуть по получении недостающих частей и достаточного количества рабочих.

Считаем необходимым принять меры к созданию продовольственных лавок и киосков при заводе для снабжения рабочих, с одной стороны, хлебом и газетами — с другой. Отсутствие первых заставляет отрываться от работы для получения хлеба в городе, необходимость же второй вызывается для более быстрого удовлетворения духовной потребности рабочего.

Ввиду того, что среди рабочих имеются больные, находим необходимым, как можно скорее восстановить деятельность больничной кассы.

Председатель совнархоза Крупин: как здесь уже было отмечено тов. Шапошниковым и тов. Гроздевым, что хозяйственно-экономическое устройство жизни, главным образом, тормозится из-за недостатка рабочих рук, специалистов и перевозочных средств, то с этим фактом больше всего приходится сталкиваться совнархозу. Для того, чтобы привести город в порядок и удовлетворить потребности населения, нужны рабочие руки, специалисты и перевозочные средства. За недостаточностью последних все мероприятия совнархоза проводятся не совсем успешно.

Грузы совнархоза прибыли сюда 22 июня, разгрузка которых и перевозка машин по фабрикам и заводам происходила довольно медленно.

В отделах дело обстоит так. Отдел производства: на фабрике, бывшей Березина, пущена в ход электрическая станция при одной машине, которая привезена совнархозом. Части другой машины, оставшейся здесь, расхищены, сейчас отыскиваются и по мере обнаружения их машина собирается. С этой станции сейчас дается энергия для мукомольных мельниц и кузниц. Для освещения города до проверки проводов тока не может быть пущена.

На фабрике, бывшей Петрова: один дизель собран и готов к пуску, другой не может быть пущен за отсутствием насоса, который, как полагать, утерян при крушении во время эвакуации. Лесопилка также готова. Для того, чтобы пустить эту фабрику в ход нужны рабочие, специалисты, но их осталось всего несколько человек, да и те могут быть оторваны мобилизацией.

На фабрике Евдокимова кузницей выпущено 7 телег, которые использованы для ассенизационного обоза. Дальнейшая работа по изготовлению телег производится, но удовлетворить нужду в телегах при малочисленности рабочих в кузнице нет возможности.

На фабрике, бывшей Колобкова: неэвакуированное сырье кож белые не успели вывезти, и оно осталось здесь. Посланным от Реввоенкома представителем из Сарапула привезено 150 пуд. корья. Теперь имеются выделанные кожи и произведена раскройка. Для изготовления фабрикатов недостаточно специалистов, нет ниток, колодок и других инструментов. Колодки и часть инструментов надеемся получить из Сарапула или из Казани, но кризис с нитками, которых очень трудно достать.

Портновская мастерская: швейные машины за недостатком подвод при эвакуации не удалось вывезти, которые во время пребывания здесь белых расхищены, часть их найдена,

но сняты челноки, без которых нельзя работать на них. Сейчас работает мастерская при 22 машинах, но за неимением ниток заказы принимаются только в том случае, если будут принесены нитки и другие материалы из приклада.

Парикмахерская открылась 1 июля, работает в ней 4 чел., приборов и материалов имеется очень незначительное количество, а некоторых совсем нет. Она скоро будет обставлена из числа закупленных продовольственным комитетом материалов.

Фотография: товаров совершенно не имеется, так как эвакуировать не пришлось. До эвакуации совнархозом для закупки были посланы тт. Лямин и Спиридонов с авансом в 80 000 руб. Товары ими были закуплены, но не сданы в определенные пункты эвакуации и где теперь находятся неизвестно, тов. Лямин не сдал отчетностей по этой закупке и где теперь находится неизвестно. Приняты меры к розыску товаров и Лямина. Сейчас фотография снабжена материалами, закупленными продкомом, и скоро откроется при условии, если заводоуправление даст электрический ток.

Мельница одна работает полным ходом, работа другой приостановлена и производится капитальный ремонт. В связи с распоряжением продкома о принятии на учет привозимой для размола ржи, подвоз ее сократился до минимума. Заготовок ржи для размола от продовольственного комитета не поступает, вследствие чего мельница может встать.

Строительный отдел: приняты меры к учету строительных материалов. С первых же дней деятельности приступлено к настилке тротуаров в городе. В этом помогли начальник гарнизона обозом для перевозки лесных материалов и плотников. Сейчас приступлено к ремонту некоторых зданий. Острая нужда в плотниках, без которых нельзя выполнить всей работы, лежащей на отделе.

Жилищный отдел: учет буржуазных домов и квартир произведен. Производится учет и обследование всех помещений.

Ассенизационный обоз: при обозе имеется 15 лошадей, 7 телег, такой же комплект сбруи. К оборудованию его принимаются меры.

Земельный отдел: заготовлено совнархозом 40 возов сена и еще предполагается заготовить до 150 возов. Распределено между разными организациями и большими семьями коммунистов до 29 покосов. Выданы разрешения гражданам, у которых главные члены семьи бежали, на 170 покосов для использования сенокошения.

Заведующий земельным отделом Татарских дополняет, что после осмотра все пасеки и огороды отдела найдены оставшимися в порядке.

По отделу топлива: докладывает заведующий тов. Козлов.

Всего принято на учет дров как в городе у населения, так и в лесных дачах 8863 саж. Годичная потребность до 80 000 саж., следует заготовить 71 137 саж. Согласно приказу Ревволенкома организовать артели для заготовки и вывозки дров не представляется возможным, так как у крестьян окрестных селений осталось очень мало лошадей, нет телег и упряжи и, кроме того, они заняты полевыми работами.

Нет в отделе опытных канцелярских сил: приходится большинство работы исполнять самому, отвлекаясь от практической. Старое делопроизводство утеряно, так что никаких материалов, которыми можно было бы воспользоваться, не имею.

Из кризиса в топливе можем выйти, если заводоуправление разрешит вывозку из его заготовок до 80 000 саж., как это было определено постановлением в марте.

Продовольственный комитет (тов. Ильин): продовольственный комитет начал свою деятельность с 12 июня, но правильно не функционировал до 26 июня, т. е. до прибытия делопроизводства и некоторых работников. Штат продкома состоит из 32 чел., чего недостаточно по той работе, которая лежит на продкоме. Произведен учет населения города, которое отнесено к двум категориям: первой и второй. Были осмотрены все частные магазины и лавки, в которых никаких товаров не оказалось. Приняты на учет все товары местного кооператива, организовано правление его по декрету Совнаркома о потребительских коммунах.

Открыто 11 магазинов, из которых выдается продовольствие и продаются товары. Во избежание хвостов* предполагается по мере получения товаров и продовольствия раскинуть широкую сеть магазинов по всем районам.

Закупленные продкомом галантерейные, посудные и скобяные товары распределяются по магазинам и будут скоро отпускаться.

Мануфактуры в распоряжении продкома нет.

Из полученных 5000 пуд. [муки] из Сарапула по ходатайству Реввоенкома осталось лишь на несколько дней, а других продуктов совершенно нет.

Снабжение продовольствием Ижевска зависит от Сарапульского упродкома чрез ссыпной пункт, так как являясь только распределительным, как городской, продовольственный комитет самостоятельной заготовки производить не может.

Городская хлебопекарня ежедневно выпекает 400 пуд. хлеба, тогда как по численности населения нужно 1000. Работает всего 55 чел. вместо ранее работавших на ней 118. Выпечка хлеба повышена [быть] не может за недостатком рабочих, а главным образом, из-за отсутствия запасов муки. Для рабочих на заводе хлеб ежедневно рассылается по мастерским. Выдача мукой не может производиться, так как это воспрещено декретом Совнаркома в целях экономии топлива и труда.

Приняты меры к учету продовольствия, имеющегося на руках у населения. Заведующим ссыпным пунктом тов. Плетневым по соглашению с тов. Ильиным с разрешения Ревкома были посланы инструктора для заготовки продовольствия в волостях Ижевского района, но все они вернулись обратно без всяких результатов, так как по распоряжению Сарапула волостные власти только подчиняются и содействуют командированным представителям из Сарапула, которые снабжаются мандатами, а поэтому инструкторов они совершенно не признают. Для выяснения этого мною послан сотрудник в Сарапульский упродком.

Сарапульским упродкомом я в должности заведоспунктом** утвержден, получив соответствующие инструкции и указания, согласно которым пункт подчиняется всецело Сарапульскому упродкому.

По докладам инструкторов нельзя надеяться на большой приток продовольствия, так как из последних повыкачано проходившими воинскими частями и в них сейчас производится заготовка продкомармом.

Отдел здравоохранения (Зенков): к моменту создания отдела дело медицинской помощи находилось в плачевном состоянии. В лазарете всего остались из медицинского персонала 1 фельдшер и 2 сестры, медикаменты и инвентарь увезены белыми. Городская больница сохранила более или менее приличный вид, остался 1 врач — Березина, несколько фельдшеров и прислуга, а также и кое-какой инвентарь.

Случайно прибыв сюда по болезни, теперь работает в лазарете врач Бурлаков и приехали врачи Мухамедов и Осипова.

В лазарете имеется больных 63 чел., нет хирургических препаратов и хирурга.

Открыт зубоврачебный кабинет и приемный покой на Постольско-Узгинской железной дороге на 15 коек. Медикаменты, закупленные в Москве, прибыли. Недостаток в медицинских силах. Обстоит дело плохо с снабжением лазаретов и больниц продуктами, так как от продовольственного комитета получаем только хлеб, а больше — ничего. Продукты приходится закупать по вольным ценам с известными трудностями.

При отделе организован школьно-санитарный подотдел, в котором работают врачи Мухамедов и Осипова.

Отдел народного образования (тов. Иванова): отдел свою деятельность начал с 20 июня, школьных работников зарегистрировано всего только 68, вместо бывших ~ 218. Вся практическая работа отдела сейчас группируется в дошкольном подотделе. Открыто [5] детских

* Имеется в виду очередей.

** Так в документе, вероятно, имеется в виду заведующий ссыпным пунктом.

АРХИВЫ УДМУРТИИ

садов в городе, в которые записано до 2000 детей и один сад — в дер. Ярушки. Желательно было бы открытие детских садов и в других деревнях, но для работ в этих садах сельское учительство не подготовлено да и нет оборудования.

Школьных работников ближайших деревень привлекли для работы в детских садах под руководством лиц с некоторой подготовкой. Открыли детские ясли, где принято 25 детей. Необходимо организовать еще ряд таких яслей, для того, чтобы дать детям хорошее воспитание. А главным образом, вырвать детей из невыносимых условий жизни в приюте.

Школьный отдел начал функционировать с 25 июля. Были осмотрены школьные помещения, в которых отсутствуют сторожа и необходим ремонт. Часть школьного имущества разграблена, часть беспризорно находилась открытым во дворах. Приняты меры к упорядочению этого и учету школьного имущества. Составляется смета необходимых учебных пособий.

Для 10 школ совершенно не имеется зданий. Недостаток учительства. Необходимо создать школьно-строительную комиссию, которая бы более детально осмотрела все школьные здания и составила сметы по ремонту их. Отдел такую комиссию создать не мог, так как нет техников-строителей, при участии которых можно было бы провести указанную меру.

Заводоуправление и строительный отдел, куда мы обращались с просьбой командировать техников, в высылке отказали за неимением свободных.

Для школьных помещений вполне подходящими являются здания заводов по Красной площади, как более светлые, теплые и сухие.

Внешкольный подотдел работает под руководством тов. Казанцевой, ее работа сводится к созданию библиотек, домов рабочего отдыха, пролеткульта[1] и наблюдение за ними.

Центральная библиотека открыта[2] и функционирует. Принимаются меры к открытию районных. Два дома рабочего отдыха приготовлены к открытию, из которых более оборудованным является в Заречной части. Скоро будут назначены по соглашению с компартией заведующие этими домами, после чего будет выработана и утверждена инструкция, проект которой подготовлен.

К внешкольному подотделу отнесена организация курсов в Заречной части для малограмотных мусульман, для работ на которых подбираются опытные учителя из мусульман.

На вопрос принимаются ли меры к подготовке учительского персонала, тов. Иванова отвечает, что организовать краткосрочные курсы учителей не представляется возможным за отсутствием лекторов. Но в проекте имеется вести беседы с окончившими гимназию для широкого ознакомления с принципами единой трудовой школы.

В заключение тов. Иванова обращается ко всем с просьбой оказывать самое широкое содействие в смысле предоставления хороших и удобных помещений для целей народного просвещения*.

ЦГА УР, ф. Р-177, оп. 1, д. 11, л. 6–10.

---

* Подписи отсутствуют.

АРХИВЫ УДМУРТИИ

№ 298
ПРИКАЗ ИЖЕВСКОГО РЕВОЛЮЦИОННОГО ВОЕННОГО КОМИТЕТА О ПЕРЕДАЧЕ ВСЕЙ ВЛАСТИ В ГОРОДЕ ИСПОЛКОМУ ИЖЕВСКОГО СОВЕТА РК И КД

26 июля 1919 г.

1. Революционный комитет объявляет, что всю административно-гражданскую власть в городе и дела от сего числа сдал исполнительному комитету Ижевского Совета рабочих, крестьянских и красноармейских депутатов.

2. Ввиду отъезда ответственного редактора газеты «Ижевская правда» тов. Шапошникова на Южный фронт ответственным редактором назначается Матвеев Василий[1].

3. Всем советским работникам и сотрудникам Реввоенкома за максимум проявленной ими работы при необычайно тяжелых условиях по восстановлению советской власти в Ижевске объявляется от имени Реввоенкома пролетарская благодарность.

Председатель Реввоенкома *Р. Шапошников*
Член *М. Пастухов*

ЦГА УР, ф. Р-3, оп. 1, д. 1, л. 28 об.
Ижевск. Документы и материалы. 1760–1985.– Ижевск, 1984. — С. 112–113.

№ 299
ДОКЛАД М.Д. ПАСТУХОВА О ДЕЯТЕЛЬНОСТИ ИЖЕВСКОЙ ОРГАНИЗАЦИИ РКП(б)[1] ЗА ПЕРИОД С НОЯБРЯ 1918 г. ПО НОЯБРЬ 1919 г.

[Не ранее ноября 1919 г.]*

Вскоре после падения г. Казани в августе 1918 г. Ижевская организация почти в целом [составе], оставив незначительное количество ответственных работников, отправилась под Казань на борьбу с чехословаками[2]. Этим воспользовались черное офицерство, меньшевики и правые эсеры и весь контрреволюционный элемент Ижевска, подняв в Ижевске восстание.

Печальная картина получилась, когда после 3-месячного царства учредиловцев Ижевск снова стал красным. С фронта вернулось слишком минимальное количество коммунистов. Из ответственных работников, оставшихся в Ижевске, почти не уцелело ни одного. Все было разрушено, для восстановления требовалась героическая работа. Оставшееся население в Ижевске белогвардейской агитацией о варварстве красных было сильно запугано. Настроение массы учесть было невозможно, притом оставшаяся часть явных контрреволюционеров продолжала свою работу в виде распространения провокационных слухов, антисоветской пропаганды и т. д. Вот при каких условиях пришлось налаживать жизнь в Ижевске и вести всю работу организации. Но революционным подъемом коммунистов и сознанием своего долга Ижевская организация сделала все, что могла. В течение четырех месяцев работа шла усиленным темпом, и результат получился блестящий. Ижевская организация уже насчитывала свыше 1000 чел., советские учреждения работали вполне удовлетворительно, а самое главное, коммунисты своим примером и умелой распорядительностью подняли до надлежащей высоты производительность.

До восстания при наличии 30 000 рабочих и достаточным техническим персоналом винтовок на заводе вырабатывалось 300–500 шт. в день, тут же при наличии 15–16 тыс. рабочих, почти не имея технического персонала, производительность была поднята с двухсот до 1200 винтовок в день. В момент приближения колчаковских банд к Ижевску почти все чле-

* Датируется по содержанию и заголовку документа.

ны Ижевской организации встали под ружье, а остальная часть эвакуирует завод, различные советские учреждения и после сдачи дел, тоже вступает в ряды Красной армии.

После взятия Ижевска снова в июне 1919 г., на второй же день в Ижевске организовалось бюро коммунистов для работ, в котором по распоряжению Реввоенсовета было оставлено несколько ижевских коммунистов. Работа бюро заключалась только в том, что происходила перерегистрация ижевских коммунистов, проходящих через Ижевск с воинскими частями, и помогало Ревкому в его работе по налаживанию жизни в Ижевске. Позднее, когда в Ижевск возвратились раненые и другие коммунисты, и, насчитывая таким образом свыше 50 членов и сочувствующих, был выбран временный комитет, работа которого стала более или менее принимать серьезный оборот. Во-первых, необходимо было во что бы то ни стало пустить разрушенные белогвардейцами заводы, а во-вторых, и налаживать советскую работу. В кратчайший срок силами опять-таки коммунистов, то и другое было сделано. К этому времени приказом по армии ижевские рабочие, а, значит, в том числе и коммунисты, были возвращены для работ на заводе. Из армии вернулось таким образом около 350 чел. для восстановления производительности на заводе. В ход было пущено абсолютно все. Коммунисты работали не покладая рук, налаживая работу в отдельных мастерских. Посредством агитации и устройства почти ежедневно митингов, привлекалась к работе остальная рабочая масса. И таким образом в течение двух месяцев производительность была поднята до 550 шт. винтовок в день. Для налаживания советских учреждений тоже пришлось приложить максимум энергии, чтобы таковые поднять на должную высоту, для чего отдавались лучшие силы партии. Когда жизнь стала входить в нормальное русло, был выбран постоянный комитет и, смотря и учитывая настроение масс, комитет поднял вопрос о выборах Совета, что и было разрешено Реввоенсоветом в первых числах августа. Имея на опыте, что разношерстные советы не работоспособны, комитет задался целью создать совет чисто коммунистический и это без особых затруднений, притом не отступая ни от одного пункта Конституции[3], было выполнено. Совет оказался весь из коммунистов, работа пошла усиленным темпом. Но когда организация строила жизнь в Ижевске, в это время организация максималистов со своими левоэсеровскими и мелкобуржуазными иллюзиями делала свою гнусную работу. Агитация против хлебных монополий среди крестьян, окружающих Ижевск, в деревнях прекратили подвоз продовольствия, а, самое главное, агитация против якобы самодержавия коммунистов почти расстроила работу на заводе. Но комитетом заблаговременно были приняты самые экстренные меры по устранению этих дефектов. Организация максималистов была раскассирована, часть максималистов отправлена в Казань, остальная же часть отпущена под расписку[4], что таковые не будут агитировать против хлебных монополий и против законоположения рабоче-крестьянского правительства и партии коммунистов вообще. Хлебный же кризис посредством агитации и посылки вооруженных отрядов по деревням был устранен, жизнь снова вошла в нормальную колею. С успехом и большим энтузиазмом населения Ижевска была проведена неделя советской пропаганды, а также и в деревнях, и сверх ожидания прошла неделя партийной пропаганды[5], во время которой записалось в члены партии свыше 700 чел. (принимая во внимание, что рабочие Ижевских заводов в количестве 13 000 по своему составу имеют слишком минимальное количество чисто рабочего элемента, и большинство работающих на заводе местных жителей — частные собственники и крестьяне из окружающих деревень, поступивших на завод ради учета). После проведения партийной недели Ижевская организация стала насчитывать, что в их рядах свыше 1200 чел. и при этом 8 волостных ячеек, объединяющих около 80 членов. С работой городскому комитету справляться стало довольно трудно, а посему было постановлено разбить Ижевск на 5 районов. После чего была созвана районная конференция, на которой избран Ижевский районный комитет, ведущий работу как в Ижевске, так и в деревнях. Районный же комитет с первых же дней своего существования обратил серьезное внимание на

воспитание своих членов, для чего была выдвинута специальная комиссия, которая наметила цикл лекций, которые читаются в каждом районе регулярно 2 раза в неделю.

По работе же в деревне выдвинуто особое лицо, которое ведет всю работу в волостных ячейках, имея в своем распоряжении несколько организаторов. Для воплощения воинствующего духа в коммунистах, а также, чтобы в нужный момент дать отпор тому или иному врагу, организован особый коммунистический батальон. Мобилизация коммунистов Ижевской организации для фронта не производилась, хотя поступило и поступает масса заявлений о желании идти на фронт. Но подчинясь приказу Чусоснарма тов. Рыкова, помещенного в газете «Экономическая жизнь» от 3 октября с. г. за № 110 и запроса ЦК отношением от 1 ноября за № 688, таковые не снимаются с работ, а значит не отправляются на фронт. Из отделов и советских учреждений, в связи с открытием на заводе патронного производства, снят 21 коммунист, это все, что было возможно, устранив при этом коллегиальное управление в отделах.

Подписали: председатель компартии *Пастухов*,
секретарь *Соковиков*

ЦДНИ УР, ф. 352, оп. 2, д. 138, л. 144–147.

№ 300
ОТЧЕТ ЗАВЕДУЮЩЕЙ ДОШКОЛЬНЫМ ПОДОТДЕЛОМ ИЖЕВСКОГО ОТДЕЛА НАРОДНОГО ОБРАЗОВАНИЯ ИВАНОВОЙ О ДЕЯТЕЛЬНОСТИ ДЕТСКИХ ПЛОЩАДОК И ДЕТСКИХ ОЧАГОВ В г. ИЖЕВСКЕ

[Не ранее 1 декабря 1919 г.]*

С 18 июля, когда освобожден был Ижевск от колчаковцев, явилась возможность работать от[делу] нар[одного] образ[ования]. Первой его задачей было занять детей улицы, для этой цели в разных концах города было открыто 6 площадок, куда принимались дети от 4 и до 8 лет. Занятия на площадках были с 10 час. до 4 час. дня. Средняя посещаемость на площадке — 150 чел. Занятия производились школьными работниками. Ввиду полной разрухи, произведенной фронтом, замечалось отсутствие материала для проведения нормальных занятий, преобладали на всех площадках игры. Закрыты площадки были с 15 августа.

С 15 сентября вследствие социально-экономических условий жизни наших трудовых семей, где мать уходит на работу, явилась необходимость в Ижевске создавать исключительно детские очаги. В целях педагогических очаги устроены немноголюдные, на одну руководительницу приходится 25 чел. Дети, поступающие в детский очаг, хотя не все, но подлежат медицинскому осмотру. Вменено в обязанность здравотделу вести систематическое наблюдение врача за правильным физическим и психологическим развитием ребенка. По мере надобности оказывается и медицинская помощь.

В Ижевске в настоящее время находятся 7 очагов. Горячая пища для всех обязательна, так как пребывание детей в очагах длительно, то количество приемов большое, а именно: при приходе дети пьют чай, в 12 час. завтракают и в 2 час. обедают, при уходе пьют чай.

В связи с недостатком продовольствия дети редко получают мясо и крупы, жиров почти не видят, питаются исключительно овощами и постным маслом, молока и сахару так же получается недостаточное количество. Для всех детей выписана обувь, получены исключительно одни галоши, в мануфактуре отказано.

Помещения не все отвечают гигиеническим, санитарным и педагогическим условиям. Не все комнаты достаточно светлы и просторны.

Каждый очаг имеет 2 комнаты для групповых занятий, столовую, комнату для руководи-

* Датируется по содержанию документа.

телей и кухню, нет комнаты для общих игр. Несмотря на все недостатки, зависящие от местных условий жизни, все детские помещения имеют весьма уютный вид.

Все они художественно украшены разными картинами, цветами, вещами ручного труда всех видов.

Мебель так же не вся приспособлена к возрасту и силам детей. Парт нет, преобладают во всех очагах скамьи. Шкафов в трех очагах нет. Во всех очагах ощущается недостаточное количество посуды кухонной и столовой, а также и мебели.

Аптечки при теперешнем недостатке медикаментов крайне скудны, игрушки в большом количестве приготовлены самими детьми, готовые игрушки, как-то: тележки, тачки, песочницы, перешли с детских площадок и имеют уже потрепанный вид. Библиотека по дошкольному воспитанию, все руководства и пособия находятся в ведении секции, отдельных библиотек не имеется.

В число занятий детей дошкольного возраста входят рисование, лепка, разного рода ручной труд, вырезывание, строительство из кубиков, песка и игры, ритмическое движение, беседы, рассказывание, уход за растениями. В некоторых садах происходит собирание бросового материала и утилизация его при работах. Во всех очагах имеется пианино или рояль, должное место отведено музыке. Усвоение грамоты производится естественным путем вытекающим из соответствующей обстановки в связи со специальными занятиями и играми.

Секцией дошкольного воспитания предполагается открыть еще 5 детских очагов, в настоящее время идут подготовительные работы. С 1 декабря в ведение отдела народного образования перешли приюты, всего их было: местных — 2 и 2 — для эвакуированных детей. В настоящее время секцией социального воспитания открыто еще 2 приюта. Приток большого количества беспризорных детей являет необходимость открыть еще 3 приюта. Встречается крайняя нужда в мебели, особенно в кроватях и мануфактуре при оборудовании приютов.

Для детей школьного возраста — приют № 1. Идет работа по оборудованию сапожной, столярной и переплетной мастерской.

Заведующая дошкольным подотделом *Иванова*

ЦГА УР, ф. Р-180, оп. 1, д. 14, л. 11–11 об.

№ 301
ИЗ ДОКЛАДА ЗАВЕДУЮЩЕГО ВНЕШКОЛЬНЫМ ПОДОТДЕЛОМ ИЖЕВСКОГО ОТДЕЛА НАРОДНОГО ОБРАЗОВАНИЯ СЕРГЕЕВА О СОСТОЯНИИ КУЛЬТУРНО-ПРОСВЕТИТЕЛЬНЫХ УЧРЕЖДЕНИЙ В г. ИЖЕВСКЕ ЗА ПЕРИОД С 1 ЯНВАРЯ ПО 1 АПРЕЛЯ 1920 г.

[Не ранее 1 апреля 1920 г.]*

Вся культурно-просветительная деятельность в городе, ведущаяся учреждениями, подведомственными и неподведомственными отделу народного образования, объединена во внешкольном совете. Внешкольный совет состоит из представителей учреждений, ведущих всецело и частью культурно-просветительную работу. До настоящего времени совет еще не имел решающего значения на ход и развитие дела внешкольного образования в силу стремления некоторых организаций к самостоятельной, независимой деятельности, а потому данных для составления всеобъемлющей сводки внешкольного образования пока не имеется. Поэтому в настоящем докладе будет отражена деятельность лишь тех учреждений, которые находятся в непосредственном ведении внешкольного подотдела, а таковыми являются следующие:

* Датируется по заголовку документа.

1. Городской театр.

Труппа артистов в числе 16 чел., из которых 3 чел. профессионалов, остальные — из местных рабочих. При театре имеется театральная библиотека, правда очень скудная, но в силу необходимости призвана обслуживать весь уезд.

2. Мусульманский театр.

Специального здания не имеет, временно помещается в приспособленном для этой цели школьном зданий (предполагается к постройке специальное здание). Труппа исключительно из мусульман.

3. Кинематограф «Одеон»[1] обслуживает все население города. По праздничным дням давались бесплатные детские сеансы. За отсутствием топлива для двигателей и за недостатком картин не представляется возможным пустить в ход другие 2 кинематографа.

4. Музыкальная школа открыта в августе 1919 г. Всех учащихся — 210 чел. Программа школы разделяется на основной курс и специальный. Основной курс обязателен для всех учащихся, имеет целью дать общее музыкальное образование. Специальный курс — по желанию каждого, ставит целью специализацию игры на инструментах. Специальный курс имеет классы: рояля, сольного пения, скрипки, духовых инструментов и гитары. При школе организована музыкальная библиотека.

5. Центральная библиотека состоит из 25 тыс. томов. Классификация проведена по десятичной системе, но за неимением материала для карточек десятичной системы полностью не проведена. Число подписчиков в среднем 3000 чел. Посещаемость за день — 200 чел. Выдается книг за месяц в среднем 3500. Посещаемость читальни в среднем за 1 день — 120 чел.

6. Филиальное отделение с 10 тыс. томов. Классификация книг по десятичной системе. Число подписчиков — 250 чел. Выдается книг за месяц 100. Посещаемость читальни за день — 60 чел.

7. Мусульманская библиотека. Число томов — 5000. Подписчиков — 120 чел. Посетителей читальни за 1 день — 70 чел.

8. Мусульманский рабочий клуб существует с августа 1919 г. При клубе организованы студии: театральная, музыкальная, литературная и лекционная секция. Все студии имеют несомненный успех в деле просвещения мусульманской национальности.

9. Школы взрослых. С 1 февраля открыты 2 школы для взрослых, включающие в себя 1-ю и 2-ю ступени обучения.

Школа Центрального района: учащихся за март — 272 чел., из них мужского пола — 150, женского — 122. По возрасту учащиеся распределяются следующим образом: от 14 до 25 лет — 226 чел., от 25 до 40 лет — 42 чел., от 40 до 50 лет — 4 чел. Преподавателей — 10 чел.

10. Школа Заречного района: учащихся — 207 чел., из них мужского пола — 88, женского — 119. По возрасту учащиеся распределяются следующим образом: от 14 до 25 лет — 191 чел., от 25 до 40–16 чел. Преподавателей — 11 чел.

11. Мусульманская школа для взрослых открыта в декабре 1919 г.: учащихся — 65 чел., из них мужского пола — 48, женского — 17. По возрасту учащиеся разделяются следующим образом: от 14 до 25 лет — 59 чел., от 25 до 40 лет — 6 чел.

12. Школа грамоты для красноармейцев существует с августа 1919 г. при местной караульной роте. Одновременно посещают школу до 60 чел. Состав текучий, ввиду того, что одни красноармейские части уезжают, другие прибывают. Преподается начальная грамота и обществоведение.

13. Школа грамоты при школе 2-й ступени. Учащиеся исключительно женщины составляют одну группу в числе 30 чел., совершенно неграмотные. Намеченная программа в этой группе уже пройдена полностью.

14. Технические курсы. Открыты с октября 1919 г. Программа состоит из основного и спе-

циального курса. Специальный курс имеет отделения: механическое, электротехническое, паротехническое, металлургическое, строительное и железнодорожное, курс 8-месячный. Курсы посещают исключительно взрослые, квалифицированные рабочие завода (150 чел.).

15. Счетоводные 8-месячные курсы открыты в феврале 1920 г. Курсы посещают служащие советских учреждений в числе 200 чел. <…>*

Заведующий внешкольным подотделом [*Сергеев*]

ЦГА УР, ф. Р-180, оп. 1, д. 14, л. 59–60 об.

№ 302
ИЗ ОПЕРАТИВНОЙ СВОДКИ ИЖЕВСКОЙ ГОРОДСКОЙ ТЕХНИЧЕСКОЙ СЕКЦИИ ПО ПРОВЕДЕНИЮ ВСЕРОССИЙСКОГО ПЕРВОМАЙСКОГО СУББОТНИКА

[Не ранее 1 мая 1920 г.]**

23 апреля президиумом по устройству Всероссийского субботника на 1 мая было дано технической секции задание, принять самые срочные подготовительные меры для возможной засыпки шлаком и песком Советской ул. с целью приведения ее в исправное состояние в день Всероссийского субботника протяжением примерно 1,5 версты, являющейся главной улицей Ижевска, причем шлак должен быть доставлен из Ижевского завода, а песок из вновь заработавшего песчаного карьера. <…>***

Работы, произведенные в день Всероссийского субботника.****

В день первомайского Всероссийского субботника в 8 час. утра путь по Советской ул. к карьеру был открыт для движения балластных поездов как из Ижевского завода, так и из карьера. Было перевезено и подано на Советскую ул. 8 груженых балластных составов, но далее по оплошности одного из паровозных машинистов путь был загроможден и движение временно должно было прекратиться. Тотчас же были приняты экстренные меры к восстановлению движения и начато расследование по поводу причин указанного случая. На заводе (внутри его территории) погружены 50 вагонов шлака и стружек. На Постольско-Узгинской железной дороге сделано основание новой ветки Узгинская дорога — лесопилка, протяжением 350 саж. Выгружено из баржи 3000 шпал, перенесено потребное количество 1000 шт. на протяжении ¾ версты и уложено по ветке. Подвезены на указанное протяжение для данной ветки рельсы, скрепления и уложены по линии. Уложена стрелка. Разобран сарай, мешавший проведению ветки. Очищена площадь от пяти штабелей бревен, по приблизительному подсчету не менее 6500 шт. Очищена от железных частей, горелого леса, кирпичей местность вокруг сгоревшего деревянного депо площадью 150 кв. саж. Очищена площадь 50 кв. саж. во дворе лесопилки от разбросанных бревен, досок и т. д. Уложено 150 саж. дров в штабеля на разгрузочных тупиках на ст. Ижевск. Поднято на домкратах 2 паровоза и 2 тендера.

По рытью канала в направлении Казанской ул.:

а) вырыта канава шириной 0,6 саж., глубиной 0,2 саж., длиной 450 саж.;

б) спланировано и засыпано ям 390 кв. саж.;

в) посажено деревьев с вырытьем ям 1050 шт.

По Баранову переулку произведены следующие работы: вырыта канава длиной 305 саж., шириной 0,3, глубиной 0,15 саж.

На Советской ул. произведены следующие работы:

а) вырыта канава шириной 0,6 саж., глубиной 0,2 саж., протяжением 1075 саж.;

б) спланирована дорога и засыпано ям на протяжении улицы 2870 кв. саж.;

* Опущены сведения о работе в уезде.

** Датируется по содержанию документа.

*** Опущена информация о проведении подготовительных работ.

**** Подзаголовок документа.

в) посажено деревьев с вырытьем ям 800 шт., а снято откосов объемом 5 куб. саж.

По устройству водопровода к земской больнице выполнены следующие работы: от водонапорной башни до земской больницы для предложенной прокладки водопроводных труб прорыто канав глубиной 1 саж., шириной 0,4 саж. и длиной 150 саж. с устройством ограждения в проезжей части дороги и одного мостика переезда.

Вокруг братской могилы[1] выполнены следующие работы:

а) вырыта канава для устройства забутки под цоколь ограды братского кладбища, 85 саж. в твердом хрящеватом грунте.

Всего на работах присутствовало 16 700 чел., детей школьного возраста — 1250 чел. Всего — 17 950 чел. В это число не вошло работавшее гражданское население. Благодаря избытку явившихся желающих работать в день Всероссийского субботника помимо перечисленного выполнены следующие работы:

1. Убраны и подметены 3 сада (летний, общественный и детский).

2. Убраны 2 площади: Сенная и Базарная.

3. Поставлено 15 столбов длиной 15 аршин для освещения плотины с устройством проводки. Вечером уже был свет.

4. По многим улицам города прорыты водоотводные канавы протяжением от 50 до 200 саж. каждая.

5. В земской больнице произведена вся подготовительная работа для посадки 500 деревьев.

6. Почтово-телеграфная контора исполняла обязанности службы связи в пунктах, и все распоряжения по работе производились посредством телефонов.

Председатель технической секции
междуведомственной комиссии
по проведению Всероссийского
первомайского субботника*

ЦДНИ УР, ф. 11, оп. 1, д. 157, л. 1–3.

№ 303
ДОКЛАД ЗАВЕДУЮЩЕГО ПОЛИТБЮРО ПРИ УПРАВЛЕНИИ ИЖЕВСКОЙ ГОРОДСКОЙ МИЛИЦИИ В. ПИЛИПУКА ОТДЕЛУ УПРАВЛЕНИЯ ИСПОЛКОМА ИЖЕВСКОГО ГОРСОВЕТА РК И КД О НАСТРОЕНИЯХ НАСЕЛЕНИЯ ГОРОДА, ДЕЯТЕЛЬНОСТИ ОБЩЕСТВЕННО-ПОЛИТИЧЕСКИХ И СОВЕТСКИХ ОРГАНИЗАЦИЙ

21 июня 1920 г.

1. С объявлением г. Ижевска на осадном** положении агитация среди обывателей, а также и среди рабочих почти что стала замирать за исключением отдельных случаев. Политические партии также деятельности в смысле агитации не проявляют, хотя таковых очень много прибыло из колчаковского плена. Меньшевики, максималисты и социал-революционеры всех мастей и рангов берутся по возможности на учет, и политбюро зорко следит за таковыми. Открытых политических организаций не замечено, хотя нет сомнения, что таковые имеются в пределах Ижевского района. Но вошли в глубокое подполье и очень трудно, благодаря вышесказанному, иметь своих людей в их организациях. В городе только открыто расположился со своими вывесками союз христианских евангелистов, и деятельность свою проявляют по известному евангельскому шаблону, хотя я сказал бы, что тоже вредно в настоящее время, и враг народа под этим святым именем хорошо прикрывается. Часто я сам посещаю эту братию. Говорить особенного против них не приходится, ибо полагаю, что из-

* Подпись неразборчива.
** Так в документе.

вестны Вам их басни. Они определенно против оружия и также против настоящей войны, ибо евангельское слово говорит за то, что «не убий». А шкурникам — контрреволюционерам всех оттенков это очень на руку, так что и здесь за последнее время я обратил сугубое внимание, ибо заметно, что посещают их храм аристократия и всевозможные белоручки. Проповедники, главные руководители — в большинстве приезжие из Петрограда и Москвы, которые также берутся на учет.

С наступлением белогвардейской Польши на Россию[1] и раздавшимся призывом крестьянского правительства о том, что опять хищники международного империализма хотят надеть ярмо на русский народ, также с обращением тов. Троцкого[2] о том, что необходимо все силы напрячь для фронта, ибо от этого зависит залог победы. После этого местная организация РКП(б) стала просыпаться, а последнее время стала делать в городе и заводе периодически митинги. Также приняли деятельное участие приезжавшие в город представители Запасной армии Республики — тов. Гольдберг и Фридман как в партийных собраниях, также и на общественных митингах довольно здраво обрисовали ход исторических событий. Особенно, отмечая роль польского наступления, подчеркивали, что это наступление есть последнее. Призывали население стать грудью для отражения полчищ международного империализма. Так что присутствуя на митингах, должно было заключить, что в обывательскую среду много влили воодушевления и даже повлияли отчасти на партийных товарищей. В данное время, благодаря объявлению города на осадном положении, с проведением нескольких митингов на заводе и по городу и с удовлетворением рабочих красноармейским пайком и мануфактурой повторяю, что город в смысле политического состояния гораздо лучше, чем раньше был. Это только благодаря вышесказанному.

3. С объявлением постановления Совета обороны от 10 мая с. г. о том, что все дезертиры в недельный срок должны явиться добровольно, то после такого результат получился следующий: в период указанного времени в Ижевский военный комиссариат явилось добровольно около 130 чел.

4. В Ижевском районе за последнее время стали замечаться то в одном, то в другом месте вспышки пожаров, что безусловно влечет за собой печальное последствие и подчас грозит уничтожению всего артиллерийского лесничества. Меры хотя к этому приняты, но слабы. Мне пришлось самому присутствовать на пожарах, где скопляется много публики, но нет распорядителей своевременно хороших, дабы приступить к тушению такового, и публика в большинстве является только зрителями всего происходящего. Огонь в то время прогрессирует вперед и вперед. Выяснить причину пожаров еще не удавалось, можно заключить, что с той засухой, какая имеет место в настоящее время, довольно бросить окурок, чтобы получился пожар. По этому поводу военный комиссар выпустил воззвание, где указал гражданам здравый путь борьбы с таковым.

5. С присланной телеграммы Вами от ВЧК за № 12381 о том, чтобы немедленно созвать совещание для принятия экстренных мер по усилению охраны государственных сооружений, то по поводу этого мне пришлось беседовать с начальником гарнизона тов. Кудриным, то последний подчеркивал особенно, что для того, чтобы усилить охрану, не располагает достаточным количеством людей. Подчеркивал, что обращался в губернский военный комиссариат о том, чтобы гарнизон [усилить] известным количеством людей, то оттуда пока что никакого ответа не получил. Таким способом я скажу, что действительно силой достаточной не обладает для того, чтобы усилить караул в данное время. Но все-таки, согласно телеграмме, мною совещание было созвано, какие меры приняты по этому вопросу — все занесено в протокол междуведомственного нашего совещания и выработана структура по охране заводов и т.п., будет выслана почтой. До сих времен не мог выполнить так скоро, как это вы требуете, благодаря только сложившимся ненормальным обстоятельствам в г. Ижевске.

6. В учреждениях работа идет слабовато, тем более в коммунальном отделе городского хозяйства и в социальном обеспечивании. И причина этому та, что нет хороших компетентных лиц для постановки дела. Техническая сила если и имеется, то таковая не особенно стремится к работе, ко всему относится халатно и на все машет рукой. С наступлением Польши и ее временным успехом интеллигенция, прибывшая из колчаковского плена, заметно держит выжидательную политику. Нет, нет, да и пойдет молва, что советская власть не удержится, тем более между темными крестьянами прилегающих волостей к г. Ижевску. Плоды эти я приписываю последним, т. е. той же интеллигенции.

7. 20 июня 1920 г. из г. Сарапула в Ижевск прибыла сессия военно-революционного трибунала Запасной армии Республики, где разбираются дела о систематических кражах из завода ремней и т. п. Трибунал судит беспощадно. Один приговорен к смертной казни. С этого времени можно с уверенностью сказать, что кражи на несколько времени прекратятся, и трибунал в этом сыграет большую роль. Я так же представил свои 5 дел контрреволюционного характера, но за неимением времени трибунал не разбирал на месте, а взял на разбор в г. Сарапул. И высказываю свое мнение, если бы побольше таких трибуналов судили так беспощадно, как в настоящее время в г. Ижевске, то поджоги, взрывы и воровство, которые имеют место во всей республике прекратились бы.

8. Мною с начальником милиции тов. Антоновым устраиваются периодически митинги среди милиционеров, где разъясняется текущий момент и их обязанности, также при милиции нами организована ячейка РКП(б), которая приступает к дальнейшей своей деятельности. Милиция, благодаря вышеуказанному, стала заметна, что гораздо лучше, чем раньше была. Как в смысле политического состояния, так же и служебного, и пьянство, которое наблюдалось в милиции раньше, в настоящее время почти что прекратилось.

Сотрудники политбюро поставлены на военную ногу, дежурства беспрерывно идут по городу и вменил в обязанность следить за всеми подозрительными лицами, также за собраниями, где бы они не делались. В здании управления милиции г. Ижевска с получением телеграммы от ВЧК установлено дежурство ответственных лиц. До телеграммы дежурили только милиционеры.

9. Работа милиции, а главное начальника тов. Антонова тормозится известными отдельными партийными ответственными работниками, которые распоряжения из центра признают не как закон, а как беллетристику, все только потому, что тов. Антоновым все распоряжения Центра твердо, без уклонений проводятся в жизнь. Подробности смотрите в докладе начальника милиции, причем делаю свой вывод, что при таких обстоятельствах тем более с откомандированием меня, как человека, командированного губернией, работать невозможно.

Заведующий политбюро *В. Пилипук*

ЦГА УР, ф.Р-177, оп. 1, д. 46, л. 26–26 об.

№ 304
АКТ ОБСЛЕДОВАНИЯ ПРИЮТОВ г. ИЖЕВСКА КОМИССИЕЙ ОТДЕЛОВ ЗДРАВООХРАНЕНИЯ, НАРОДНОГО ОБРАЗОВАНИЯ, РАЙОННОГО ПРОДОВОЛЬСТВЕННОГО КОМИТЕТА

26 июня 1920 г.

Акт обследования приютов комиссией, в состав которой вошли представители от здравотдела — Т.Т. Браславский и заведующий отделом Тетерин, представитель от райпродкома — Бабанкин и представитель отдела народного образования — М. Коновалова, заведующая подотделом охраны здоровья детей.

Первый приют, который осмотрела комиссия, это был приют № 3. Это здание совершен-

но не соответствует своему назначению: загрязнено, уборные — в антисанитарном положении, обильное количество клопов и в стенах и в постелях; кухня темная, баня плохая. Дети малокровны, не обуты, не одеты, на некоторых чесотка, и дети объявили, что на сегодняшний день нет обеда; молока выдается только 2 четверти на 22 чел. Необходимо детей из этого здания перевести в другой дом.

Вторым приютом был осмотрен № 1. Здание вполне приспособленное для приюта, дети производят более благоприятное впечатление, сидели за уроком рисования на террасе, в спальнях чисто, но недостаток тот, что одеяла очень и очень ветхи. Обед пробовал врач и нашел вполне удовлетворительным, молока получают дети в достаточном количестве.

Приют № 5. Верхнее помещение довольно светлое, но спальня мала. Необходимо расширить спальню, а посему нужно занять нижний этаж, предварительно произведя дезинфекцию и оклеить стены заново.

Уборные содержатся грязно. Обед удовлетворительный. Обуви совершенно нет. Дети чисты и здоровы, только у некоторых чесотка.

Приют № 2. Дети на лето переведены на дачу в дер. Карлутку. Дача чистая, но тесная, так как низ занят квартирой сторожа, который отношения не имеет ни к даче, ни к детям, а потому необходимо принять меры к его выселению, а детские спальни расширить и потому тесноты чувствоваться не будет.

Дети выглядят здоровыми и сытыми. Желательно и детей других приютов переселить на дачу.

Самое здание приюта № 2 в городе вполне приспособлено для этой цели. Дети сказали, что их кормят теперь хорошо, и они всем довольны, только совершенно нет обуви. Необходимо прибрать двор после бывшего пожара.

Приют № 4. Здание немножко мало, но чисто и вполне подходяще, если тоже поместить не более 10 детей. Кухня содержится очень чисто. Обед и хлеб вполне удовлетворительны. Дети довольно развиты и не производят впечатления замкнутости, но опять на них нет обуви и плохая одежда. Баня требует основательного ремонта.

Ввиду того, что дети слишком были изнурены за зиму плохим питанием и плохой гигиенической обстановкой, выработанной нормы для детского питания совершенно недостаточно, чтобы укрепить физически слабый, подорванный за зиму детский организм, а необходимо усиленное питание и главное — сахар.

Паек хлеба необходимо увеличить до 1 ¼ [ф.] и еще крайне необходимо разнообразить стол и увеличить количество молока.

Ввиду прямо-таки эпидемического развития чесотки, необходимо иметь не менее трех смен белья и достаточное количество мыла, к зиме обязательно нужна детям обувь и теплое платье. Этого лишены положительно все дети.

Врач *Браславский*
Представитель райпродкома *Бабанкин*
Заведующий здравотделом *Тетерин*
Заведующая подотделом охраны здоровья детей *Коновалова*

ЦГА УР, ф. Р-180, оп. 1, д. 14, л. 268–269.

АРХИВЫ УДМУРТИИ

№ 305
ПРИКАЗ ИЖЕВСКОГО УЕЗДНОГО РЕВКОМА О НЕУКОСНИТЕЛЬНОМ ВЫПОЛНЕНИИ ГРАЖДАНАМИ ТРЕБОВАНИЙ ВОЕННОГО ВРЕМЕНИ

11 марта 1921 г.

Ревкомом установлено, что существующее военное положение в городе и его трехверстном радиусе ни воинскими частями, ни гражданами г. Ижевска в точности не исполняется. Хождение по городу сверх указанного времени (с одного часа ночи) составляет обыкновенное явление.

Посему революционный комитет постановил:

1. Всякое хождение во внеуказанное время без особого на то разрешения от начальника гарнизона воспретить.

2. Начальнику гарнизона строжайше восстановить несение ночной патрульной службы и проверку караулов.

3. Начальнику милиции высылать разъездные конные отряды в ночное время для задержания не имеющих разрешения, а также и всех нарушающих общественную тишину и спокойствие.

4. Все лица, как гражданские, так и военные, и должностные, замеченные в нарушении настоящего постановления, будут привлекаться к ответственности по законам военного времени.

Предревкома *М. Агапитов*
Член ревкома *А. Галанов*
Секретарь *В. Русинов*

Ижевская правда. — 1921. — 12 марта.

№ 306
ИНФОРМАЦИЯ В ГАЗЕТЕ О РАЗДЕЛЕНИИ г. ИЖЕВСКА ПО НОВОМУ ПЛАНУ НА ЧАСТИ И РАЙОНЫ

17 марта 1921 г.*

На заседании смешанной комиссии заинтересованных учреждений и организаций города, постановлено: ликвидировать все существующие общества города и разбить весь город по новому плану на части и районы.

После детальной разработки комиссией решено разбить город на 2 основных части: Нагорная часть с 6 районами и 2-я — Заречная с 5 районами. Колтому и Карлутку выделить в особые пригородные слободы, наименовав их: 1-ю — пригородок Рабочей слободы, а 2-ю — пригородок Зеленой рощи. Причем границы районов установлены в следующем виде:

в первой части: 1-й район — от речки Подборенки по Широкому переулку до крестика — вся северная часть; 2-й район — от пруда по Широкому переулку до кладбища, все населенные здания и лазареты и по Красногеройской (Коньшиной) ул. к пруду; 3-й район — от Красногеройской ул. по ул. Свободы (7-я) до Интернациональной (Узенький) ул. и по Интернациональной до р. Иж и пруда; 4-й район — от Интернациональной ул. по ул. Свободы до конца (вниз) и по р. Иж; 5-й район — от Красногеройской ул. по ул. Свободы до Красовского переулка и по Красовскому вся восточная часть; 6-й район — от Красовского переулка по ул. Свободы до конца вниз и восточная сторона;

вторая часть: 1-й район — от Телегина переулка до 7-й ул. и по 7-й ул. к пруду и до завода; 2-й район — от 7-й ул. по Телегину переулку до конца вся северо-западная часть; 3-й рай-

* Дата публикации в газете.

он — от 9-й ул. по Телегину переулку до завода и по Угольной ул. до Черезова переулка; 4-й район — от завода по Угольной ул. до конца и вся восточная сторона по р. Иж; 5-й район — от Черезова переулка по Угольной ул. до конца, включая ключи и кирпичные сараи и вся южная часть. План представлен на утверждение ревкома*.

Ижевская правда. — 1921. — 17 марта.

№ 307
ИЗ СВОДКИ ОТДЕЛА УПРАВЛЕНИЯ ИЖЕВСКОГО УЕЗДНОГО ИСПОЛКОМА О СОЦИАЛЬНО-ПОЛИТИЧЕСКОЙ ЖИЗНИ УЧРЕЖДЕНИЙ г. ИЖЕВСКА И ИЖЕВСКОГО УЕЗДА ЗА МАРТ 1921 г.

14 апреля 1921 г.

8 марта в день Международного праздника женщин была устроена манифестация, в процессии [участвовало] свыше 10 000 манифестантов. В день 8 марта абсолютно все театры Ижевска были предоставлены для широкого бесплатного зрелища женщинам исключительно, в театрах производились митинги на означенные темы. 12 марта устраивалось торжественное заседание в честь проработавших и прослуживших на заводе более 50 лет, которых оказалось 101 чел. На заседании присутствовали представители всех производственных организаций, после долгого идейного хода торжественного заседания был представлен спектакль и концерт. Юбилярам раздавались подарки по паре сапог или материал для костюма. Нельзя не отметить подобного трогательного заседания, который в большинстве у присутствовавших вызвал слезы. Заседание действительно произвело эффектное впечатление, всюду слышались слова: «да, действительно, советская власть, выражающая волю трудящихся». Тут же на митинге по выражению аудитории были посланы телеграммы в центральный [орган] профессиональной организации, выражая пролетарское приветствие и максимум поднятия производительности на заводах.

День 4-й годовщины Февральской революции встречен в уезде массовыми митингами, все театры представлены гражданам для широкого бесплатного хода, по волостям командированы ответственные товарищи для встречи праздника, бюро производственной пропаганды выпущена листовка («Ижевский оружейник»).

17 марта в Ижевске открыта областная конференция РКП татар, башкир и других народов Востока. На заводе и в театрах проводились митинги на тему «Кронштадские события»[1], вынесенные резолюции на митингах говорят за скорую ликвидацию мятежа и шлют проклятие мятежникам.

День Парижской коммуны[2] в Ижевском уезде праздновался 20 марта. Встреча его производилась устройством многочисленных митингов, лекций и заседаний, по волостям командировались ответственные товарищи для встречи праздника.

23 марта в честь ликвидации Кронштадского мятежа, заключения мира с Польшей и Турцией[3] и заключения торгового договора с Англией на заводах устраивались митинги, в городе — большой парад местного гарнизона с непосредственным участием коммунистического батальона, парад прошел весьма эффектно и произвел победоносное впечатление на участников и зрителей.

С 25 марта производится неделя профдвижения, в первый день был выпущен специальный номер газеты профдвижения и открыт Дом союзов.

27 марта во всех волостях устраивались беспартийные конференции, главное внимание которых было сконцентрировано на разъяснении замены разверстки продналогом[4], резолюции конференции все гласили за то, что крестьянство вполне довольно хлебо-фуражным

* Подпись отсутствует.

натуральным налогом, настроение масс в уезде по отношению к власти хорошее. Особых контрреволюционных выступлений не было, в самом городе установлено развитие частичного бандитизма, как-то: случайное обезоруживание коммунистов и происхождение грабежей, в частности, у коммунистов и ответственных советских работников, на что приняты и принимаются самые решительные меры. В одной из волостей произошла вооруженная борьба с маленькой кучкой гнусных дезертиров, которых насчитывалось приблизительно около 3 чел. В условиях их вооруженной силы они оказывали сопротивление до последнего поражения, в конце борьбы бандиты были арестованы и оказались лицами, которые в сентябре 1920 г. хотели поднять восстание в Ижевске, в городе убито бандитами 2 милиционера и 1 член РКС. <…>*

Заведующий отделом управления *Г.* [*Ленаков*]

Заведующий информационно-инструкторским подотделом *А. Майоров*

ЦГА УР, ф.Р-154, оп. 1, д. 73, л. 13.

* Опущены сведения об организации в уезде волпосевкомов, продовольственном вопросе, здравоохранении, охране труда, статистике.

АРХИВЫ УДМУРТИИ

3. Ижевск — административный центр Удмуртской автономной области (1921–1934)



№ 308
ВЫПИСКА ИЗ ПРОТОКОЛА ЗАСЕДАНИЯ ПРЕЗИДИУМА ВЦИК О ПЕРЕНЕСЕНИИ ЦЕНТРА ОБЛАСТИ ИЗ г. ГЛАЗОВА В г. ИЖЕВСК

10 июня 1921 г.

Слушали: 23. О перенесении административного центра Вотской автономной области из г. Глазова в г. Ижевск.

Постановили: Перенести административный центр Вотской автономной области из г. Глазова в г. Ижевск.

Выписка верна: секретарь ВЦИК *А. Енукидзе*

ЦГА УР, ф. Р-327, оп. 1. д. 4, л. 44.
Ижевск. 1760–1985. Документы и материалы.– Ижевск, 1984. — С. 122.

№ 309
ПИСЬМО РАБОЧЕГО ИЖЕВСКИХ ЗАВОДОВ П. ЛАКШЕ В РЕДАКЦИЮ ГАЗЕТЫ «ИЖЕВСКАЯ ПРАВДА» О ГОЛОДЕ В г. ИЖЕВСКЕ

[18 августа 1921 г.]*

Вы постоянно пишете, что где-то голодают, где-то хлеб едят уже с апреля с суррогатом и досыта не доедают. Удивительно, вы пишете, где-то на Волге голодают, а здесь в Ижевске не видите. Здесь я сам голодаю с весны, и большая половина совершенно с голоду пропадает. Также хлеб едят с примесью, с суррогатом, с картофельным и липовым листом. Болеют, ослабли, голые, босые, грязные и вшивые. Детский паек сбавлен. Дети — будущее поколение, пухнут с голоду, получают только 13 ф. муки и воды, пей без меры, а хлеба ешь через день, негде взять. Так не надо возмущать людей и писать, что там кто-то голодает, будто у нас — сыты. Пишите, что Россия бедствует кругом, негде взять, или просто лучше уже молчать, народ — не маленький ребенок и так все видит.

П. Лакше, приезжий рабочий

ЦДНИ УР, ф. 16, оп. 1, д. 83, л. 121.

№ 310
ИЗ ПРОТОКОЛА ОБЩЕГО СОБРАНИЯ СЛУЖАЩИХ УПРАВЛЕНИЯ ИЖЕВСКИХ ЗАВОДОВ ОБ ОКАЗАНИИ ПОМОЩИ ГОЛОДАЮЩИМ ПОВОЛЖЬЯ

24 сентября 1921 г.

Слушали: 2. Помощь голодающим Поволжья.

С докладом о необходимости скорейшей помощи голодающим Поволжья выступил тов. Шитов. В кратких чертах докладчик объяснил чего ждут от нас наши голодающие братья Поволжья.

Вопрос настолько ясен, что против необходимости помочь голодающим не в виде милостыни или филантропии, а помочь по-братски «полуголодный — голодному», из всех собравшихся не высказался никто и сразу же приступили к вносу предложений.

Все вносимые предложения вылились в 2 формы: первое — отчислить в пользу голодающих братьев месячный заработок (вносит тов. Судаков); второе — отчислить в пользу голодающих 10% месячного заработка и плюс ¼ ф. соли, ¼ ф. сахару, 1 ½ ф. воблы, 2 коробки спичек, ¼ ф. табаку и 2 ½ ф. муки (вносят тт. Леонтьев и Нарышкин).

* Датируется по почтовому штемпелю.

Подавляющим большинством голосов проходит предложение первое, причем заработок вместе с премией должен быть удержан за август.

Председатель *Шитов*
Секретарь *А. Михайлов*

ЦДНИ УР, ф. 16, оп. 1, д. 83, л. 119.

№№ 311–312
ДОКУМЕНТЫ О ДЕЯТЕЛЬНОСТИ ВОТСКОЙ ОБЛАСТНОЙ КОМИССИИ ПО ИЗЪЯТИЮ ЦЕРКОВНЫХ ЦЕННОСТЕЙ

8–25 марта 1922 г.

№ 311
ИЗ ПРОТОКОЛА ЗАСЕДАНИЯ ВОТСКОЙ ОБЛАСТНОЙ КОМИССИИ ПО ИЗЪЯТИЮ ЦЕРКОВНЫХ ЦЕННОСТЕЙ[1] О ПОРЯДКЕ ИЗЪЯТИЯ ЦЕРКОВНОГО ИМУЩЕСТВА

8 марта 1922 г.

Присутствуют: член ВЦИК тов. Наговицын[2], управрабкрином тов. Мельников, от облисполкома — тов. Горбунов, облфинотдела — тов. Ольшанский,

Председательствует: тов. Наговицын,

Секретарь: тов. Мельников.

Слушали: 1. Инструкцию о порядке изъятия церковных ценностей в пользу голодающих, переданную по радио*.

Постановили:

1. Путем объявления в газете «Ижевская правда» предложить всем местным церковным советам в 3-дневный срок со дня публикации представить в комиссию при облисполкоме заверенные описи и акты о состоянии церковного имущества. При приеме описи и актов от представителей церковных советов требовать подписку с ручательством за точность представляемых документов.

2. Представляемые описи и акты, а также и прочие документы подлежат рассмотрению, по окончании сего комиссия назначает день изъятия ценностей в церквях г. Ижевска, руководствуясь данными преподанной инструкции. Комиссия приступает к своей деятельности, не ожидая поступления описей и документов церковного имущества из уездов.

3. Просить обком РКП(б) устроить ряд митингов в течение недели с 11 по 16 марта, как в заводе, так и среди граждан по вопросу об изъятии церковных ценностей в пользу голодающих, проведя означенную меру в областном масштабе, для чего дав на этот счет соответствующие распоряжения по уездам. От имени комиссии выпустить воззвание ко всем гражданам по этому же вопросу.

Председатель [*Наговицын*]
Члены:**

ЦДНИ УР, ф. 16, оп. 1, д. 256, л. 22–22 об.

---

* Имеется в виду инструкция ВЦИК и Наркомата юстиции РСФСР о порядке изъятия церковных ценностей.

** Подпись отсутствует.

№ 312

ИНФОРМАЦИЯ В ГАЗЕТЕ О ДЕЯТЕЛЬНОСТИ ВОТСКОЙ ОБЛАСТНОЙ КОМИССИИ ПО ИЗЪЯТИЮ ЦЕРКОВНОГО ИМУЩЕСТВА ИЗ ЦЕРКВЕЙ г. ИЖЕВСКА В ПОЛЬЗУ ГОЛОДАЮЩИХ

25 марта 1922 г.*

Областная комиссия по изъятию церковного имущества в пользу голодающих деятельность свою начала 8 марта. Изъятию из храмов г. Ижевска подлежали те предметы, без которых соблюдение религиозного культа верующих вполне возможно и никакого ущерба в данном случае принести не могло.

Деятельность комиссии протекала в присутствии представителей церковно-приходских советов и при полном соблюдении руководящих указаний ВЦИК.

Результаты работы комиссии следующие:

Из Александро-Невского собора при участии представителей церковного причта — священников Травина и Топольского и от приходского совета — председателя Зайкова, членов: Гребенщикова, Князева и Зорина и старосты Шильникова изъято 25 серебряных предметов общим весом 6 пуд. 21 ф. 54 зол. и золота — 3 зол.

Из Никольской церкви при участии священника Стерхова, от церковного совета — гр. Муллина, Решетникова и Перминова — 43 серебряных предмета весом 33 ф. 51 зол.

Из Троицко-кладбищенской церкви при участии от причта священника Якимова и старосты Григорьева — 38 серебряных предметов весом 22 ф. 56 зол.

Из Пророко-Ильинской церкви при участии священника Чайникова, старосты Нестерова и от церковного совета гр. Бабушкина — 12 серебряных предметов весом 21 ф. 23 зол.

Из Михайловской церкви в присутствии священника Тонкова и старосты Петрова — 8 серебряных предметов весом 20 ф. 61 зол.

Из Введенской церкви в присутствии священника Розанова, старосты Казанцева и члена совета Останина — 6 серебряных предметов весом 9 ф. 10 зол.

Из Покровской церкви при участии священника Раевского, старосты Волменского и члена совета Филиппова — 3 серебряных предмета весом 1 ф. 36 зол.

Из Покровской старообрядческой церкви серебряных денег 2 руб. 70 коп.

Всего из церквей г. Ижевска:

серебра 9 пуд. 3 зол., золота — 3 зол. и денег серебряных — 2 руб. 70 коп. и кроме того несколько камней, служивших украшением риз. Камням производится экспертиза, о результатах которой будет объявлено дополнительно.

Все вышеозначенные вещи в присутствии комиссии и поименованных представителей сданы в Ижевский облфинотдел при составлении и вручении представителям церквей особого акта, с подлинниками каковых изъятые предметы подлежат отправке в центр для реализации на продовольствие голодающим.

Сличая при изъятии наличие церковного имущества с описями, комиссией обнаружено недостающими: в Троицко-кладбищенской церкви одной серебряной ризы с жемчугами, в Михайловской церкви не оказалось несколько серебряных предметов, о чем причтом своевременно было заявлено уголовному розыску.

В Введенской церкви также не оказалось нескольких предметов, похищенных неизвестными лицами.

Отношение духовенства и присутствующих к деятельности комиссии, принимая во внимание бедствия республики в связи с постигшим голодом, было вполне доброжелательно.

Комиссия

Ижевская правда. — 1922. — 25 марта.

---

* Дата публикации в газете.

№ 313
ВЫПИСКА ИЗ ПРОТОКОЛА ЗАСЕДАНИЯ КОЛЛЕГИИ ВОТСКОГО ОБЛАСТНОГО ОТДЕЛА УПРАВЛЕНИЯ О СОСТОЯНИИ БАЗАРНОЙ ТОРГОВЛИ В г. ИЖЕВСКЕ И ЗАПРЕЩЕНИИ АЗАРТНЫХ ИГР В ПУБЛИЧНЫХ МЕСТАХ

7 июля 1922 г.

Слушали: 1. Доклад начальника городской милиции тов. Кучкина о состоянии базарной торговли.

Постановили: Заслушав доклад о хаотическом состоянии базарной торговли, где выявляется, что скученность при совместимости возовой и мелочной торговли на одной площади не лишает возможности различных нежелательных эксцессов и даже увечья прохожих, предложить облкоммунотделу выработать план распределения базарной торговли и представить таковой в отдел управления области. Наблюдение за правильностью мер, гирь и весов временно, впредь до создания поверительных палат, возлагается на городскую милицию.

Слушали: 2. Доклад тов. Кучкина о распространении на базарах различных игр.

Постановили: Учитывая материальное тяжелое положение населения вследствие неурожая и развивающееся за последнее время жульничество на базарах, воспретить всякую игру на площадях, базарах и других публичных местах. На виновных в нарушении настоящего распоряжения предлагается милиции налагать денежный штраф в размере на первый раз в 3 млн. руб. и во второй раз — 10 млн. руб. с конфискацией предметов игры.

Подлинный подписали: председатель *Корепанов*,
секретарь *Кузнецов*

ЦГА УР, ф. Р-154, оп. 1, д. 104, л. 186.

№№ 314–316
ИНФОРМАЦИИ В ГАЗЕТЕ О ВНЕДРЕНИИ В БЫТ ГОРОЖАН НОВЫХ СОВЕТСКИХ ПРАЗДНИКОВ

16 января 1923 г. — 15 января 1924 г.

№ 314
О ПРОВЕДЕНИИ КОМСОМОЛЬСКОГО КАРНАВАЛА В г. ИЖЕВСКЕ

16 января 1923 г.*

Еще задолго до начала карнавала молодежь комсомольская и беспартийная группами начала стекаться к 1-му райкомолу.

Везде слышатся оживленные толки и разговоры о предстоящем карнавале.

К 2 час. начинают собираться и взрослые, в большинстве своем, рабочие.

В одной из комнат райкомола происходит переодевание и гримировка.

Ребята волнуются, ибо один из «святых отцов» запоздал. Наконец, и он приходит.

Попы всех сортов и «святые» все в полном сборе. Духовой оркестр пролеткульта играет марш. Шествие трогается. Впереди идут комсомольцы с плакатами и факелами. За ними идет рабочий с чучелом религий — русской, мусульманской и еврейской, попы, святые апостолы Петр, Павел, Матвей и др. Комсомольский хор запевает «Коробушку» на рождественский мотив, потом подхватывают «За власть Советов».

Демонстранты тоже подтягивают. Шествие двигается с Коньшина по 8-й [ул.] на Совет-

* Дата публикации в газете.

скую. «Попы» входят в свою роль, и каждый выкрикивает на своем языке проклятие «антихристу». Особенно отличался русский поп, который все время размашисто крестился и призывал проклятие над головой «антихриста», который попутал русский народ. Старушки, участвовавшие в шествии, все время неустанно крестились.

Около Ильинской церкви шествие немного задержалось. Поп начал «служить молебен». Присутствовавшая масса помогала ему. Оркестр заиграл марш, и шествие тронулось дальше.

Около облисполкома карнавал остановился, и один из комсомольцев выступил с докладом о происхождении рождественских праздников. В немногих, но веско обоснованных горячих словах докладчик указал на языческое происхождение рождественских праздников. Не успел он закончить свою речь, как из толпы послышались крики: «Долой мертвую и живую церковь!», «Долой попов!», «Да здравствует молодая гвардия!», 2-тысячная толпа подхватывала восторженным «ура!». Оркестр играет «Интернационал»[1]. Под звуки его чучело религий сжигается.

Долго раздавались массовые антирелигиозные выкрики, которые демонстранты тотчас же подхватывали криком «ура». Наконец, шествие тронулось назад. Часть демонстрантов начала расходиться, но большинство молодежи пошло в райкомол.

В 8 час. вечера в рабочем дворце промкружком комсомола был поставлен спектакль. Перед спектаклем лектор в одежде мага сказал о зарождении и развитии религий и христианства, происхождении рождественских праздников. Ставили 2 одноактные пьесы «Рождество попа Сергея» и «Юбилей». Молодежи было более 500 чел.

Свой комсомольский праздник комсомол провел с успехом. Этот карнавал надолго останется в умах всей молодежи г. Ижевска.

Еф.

Ижевская правда. — 1923. — 16 января.

№ 315
О ВНЕДРЕНИИ В БЫТ ГОРОЖАН НОВЫХ ПРАЗДНИКОВ — «ОКТЯБРИН»

3 января 1924 г.*

Праздничный вид представляет из себя дом отдыха № 1 Ижрайзавкома. Здесь необычное торжество — крестят новорожденную беспартийной служащей Созоновой. Гостей полно: представители РКП и РКСМ, ячеек Ижрайзавкома, представители профорганизаций и граждане Рабочей слободы…**

Крестины открываются торжественным заседанием. Новорожденная избирается почетным членом президиума. Приветственные речи.

Представитель ячейки РКСМ говорит: «ячейка РКСМ с удовлетворением принимает на себя воспитание вас, дорогой товарищ новорожденный, и в память павшей германской революционерки Розы Люксембург дает вам имя Роза. Одновременно зачисляет вас в ряды комсомола»…**

Ижрайзавком также принимает шефство: новорожденную зачисляют в члены союза металлистов. От ячеек РКСМ и РКП преподносятся подарки: белье новорожденной и рожанице и еще книжка политграмоты и членский союзный билет. В заключение — чаепитие, ужин и увеселительные игры.

Красный

Ижевская правда. — 1924. — 3 января.

---

* Дата публикации в газете.
** Отточие документа.

№ 316
ОБ ОРГАНИЗАЦИИ «КРАСНЫХ КРЕСТИН» В г. ИЖЕВСКЕ

15 января 1924 г.

15 января — день памяти погибших великих борцов за рабочее дело Карла Либкнехта и Розы Люксембург.

Работницы Ижевска собрались в зале горсовета, чтоб вспомнить деятельность тех, кто своей жизнью прокладывал дорогу пролетариату. Внимательно слушают доклад тов. Ледермана. Докладчик волнуется: в день предательского убийства он был в Берлине. Ему особенно тяжело вспоминать дорогих мертвецов.

Небольшой перерыв, заведующая обложенотделом тов. Красильникова объявляет следующим вопросом повестки дня — «крестины» новорожденной дочери беспартийной работницы Перминовой.

В президиуме мать с ребенком на руках.

«Общегородское собрание работниц — делегаток дает тебе имя красной Розы. Расти, наша юная товарка, на пользу Советской Республике».

«Делегатское собрание зачисляет маленькую Розу почетной делегаткой».

«Будь такой же отважной, честной и смелой, какой была та, чье имя ты с сегодняшнего дня носишь», — желает ей обком РКП через своего представителя тов. Ахманова.

«Горрайком РКП шлет свой привет юной Розе», — передает член горрайкома тов. Зимин. И маленькая Роза переходит из рук тов. Красильниковой к тов. Князеву — к комсомолу — своему культурному шефу.

«Уронит, изомнет», — слышится испуганный шепот позади Князева. Князев неуклюже, но уверенно держит малютку и с ней на руках зачитывает надпись на «Книжке политграмоты» Коваленко, подаренной Розе ее шефом.

Роза на руках у матери.

Слово предоставляется матери:

— «Что же я скажу: чем отдать дитя попам, отдаю его лучше комсомолу».

Первый подарок Розе от обложенотдела — сверток с детским бельем, платьем и обувью, и праздник закончен.

Первая колыбельная песня над малюткой Розой — дружный «Интернационал», спетый сотнями голосов в зале горсовета*.

Ижевская правда. — 1924. — 17 января.

№ 317
АКТ КОМИССИИ ВОТСКОГО ОБЛАСТНОГО ОТДЕЛА ЗДРАВООХРАНЕНИЯ ПО ОБСЛЕДОВАНИЮ ЛЕЧЕБНЫХ ЗАВЕДЕНИЙ И АПТЕК г. ИЖЕВСКА

12 февраля 1923 г.

Заводской приемный покой

1. Заводской приемный покой обслуживает рабочих и служащих Ижевских заводов в рабочее время (с 9 час. утра до 12 дня) врачами специалистами, в остальное же время — дежурным фельдшером.

2. Рабочим и служащим и членам их семейств помощи на дому заводским приемным покоем бесплатно не оказывается, так как согласно договору это в его функции не входит.

3. Квалифицированных работников в заводском приемном покое в данное время доста-

* Подпись отсутствует.

точно. Функционируют 6 кабинетов: хирургический, глазной, ушной, гинекологический, терапевтический и венерический, не достает зубного и детского.

4. К заводскому приемному покою прикреплены 6 фельдшерских пунктов: ложевая мастерская, ст. Ижевск, ст. Пойма, ст. Пестовка, ст. Постол, пристань Воложка, детские ясли на 40 кроватей, санитарный вагон по Постольско-Узгинской железной дороге и дезинфекционный отряд.

5. О снабжении перевязочным материалом и медикаментами приемного покоя и фельдшерских пунктов: перевязочного материала и медикаментов отпускается аптекой в крайне ограниченном количестве, недостаток которых выражается в 70%.

6. В заводской амбулатории и на пунктах — крайний недостаток инструментов и предметов ухода за больными.

7. Амбулаторных больных аптека удовлетворяет медикаментами на 30%, а перевязочным материалом и предметами ухода за больными аптека совершенно не удовлетворяет.

8. Медикаменты амбулаторным больным хотя и отпускаются бесплатно, но со взиманием рецептурного сбора в размере 50 коп. за каждый рецепт.

Областная (городская) больница

1. Городская больница находится в ведении облздравотдела. Имеет штатных коек 225, больных — от 180–200. Обслуживает медперсонал в составе пяти врачей, четырех лекпомов и 11 сестер милосердия. Низшего вспомогательного персонала — 90 чел.

2. Специальные отделения в городской больнице: хирургическое, терапевтическое, гинекологическое (главный корпус), родильное отделение, заразный детский и эпидемические бараки.

Подается помощь не только застрахованным больным, но и крестьянам Вотской области, число которых в большинстве случаев выражается в половине тех и других, все они находятся на одинаковых правах и лечатся бесплатно.

3. При опросе больных уход за ними со стороны медперсонала сносный, в смысле питания хорошо, но ощущается недостаток постельного белья, больным не представляется возможным получить ванну, часто в течение трех месяцев (хотя белье меняется в месяц 1 раз) ввиду того, что ванны не функционируют и требуют большого ремонта, что объясняется недостатком средств.

4. Лекарственная помощь больным городской больницы как застрахованным, так и незастрахованным оказывается бесплатно.

5. В снабжении медикаментами острой нужды не встречается, хотя и отпускает аптека в ограниченном количестве.

6. Острая нужда ощущается в снабжении инструментами, перевязочным материалом, медсанимуществом и предметами ухода за больными.

Особенно крайне недостаточно отпускается аптекой марля, вата и материал для неподвижных повязок, при наличии единственного хирургического отделения на весь город.

7. Нужды учреждения: городскую больницу необходимо расширить, оборудовав ей эпидемический барак на 100 коек, глазное отделение — на 50 коек, амбулаторию при городской больнице с кабинетами отдельных специальностей, отдельный корпус для расширения терапевтического отделения и тут же оборудование психиатрического и венерического отделений, оборудование прачечной и выделение медицинской и хозяйственной канцелярии из общего помещения с больными. Необходим в срочном порядке капитальный ремонт всех существующих зданий.

В родильном и хирургическом отделениях не имеется ни одной койки для тяжелых и послеоперационных больных.

Заводской лазарет

1. Заводской лазарет имеет штатных коек 200 со следующими отделениями: хирургическое отделение — 20 коек, глазное — 10 коек, терапевтическое — 30 коек, заразное — 80

коек, венерическое — 10 коек и изолятор — 50 коек. В настоящее время функционируют ввиду производящегося ремонта и наличия эпидемии 140 коек, из них одна палата на 7 коек отведена для глазного отделения, остальные отведены под эпидемические заболевания.

2. Квалифицированных работников в заводском лазарете в данное время недостаточно: врач, заведующий лазаретом — 1, ординаторов терапевтического и заразного отделений — 2, глазного — 1. Все ординаторы совмещают работу лазарета с заводским приемным покоем, что крайне неудобно, ввиду отдаленности приемного покоя от лазарета.

Лекпомов в заводском лазарете — 6, сестер милосердия — 15 и низшего санитарного и рабочего персонала — 70 чел.

3. Заводской лазарет обслуживает исключительно застрахованных больных рабочих завода и их семьи. Вся стационарная помощь больным рабочим и их семьям производится бесплатно.

4. Уход за больными со стороны медицинского и ухаживающего персонала вполне удовлетворительный, питание хорошее.

5. Снабжение медикаментами производится аптекой облздравотдела за наличный расчет заводу. Получаются те медикаменты, какие имеются в наличии в аптеке и в ограниченном количестве. Ощущается недостаток сердечных и отхаркивающих средств. Перевязочный материал отпускается в крайне ничтожном количестве. Предметов ухода за больными недостаточно, инструментов нет совсем.

6. К заводскому лазарету прикреплены Ижевская оружейно-техническая школа и Ижевская караульная команда, больные которых принимаются и обслуживаются бесплатно, находясь на одинаковых правах с застрахованными больными.

7. В настоящее время в заводском лазарете производится капитальный ремонт, необходимо возвращение лазарету 5-го барака, находящегося на территории лазарета и временно оставленного за облздравотделом для приспособления такового под детское и акушерско-гинекологическое отделения. Необходимо иметь при лазарете свою баню.

Городской приемный покой

1. Городской приемный покой находится в ведении облздравотдела, состоит из специальных кабинетов (6): глазного, детского, кожно-венерического, акушерско-гинекологического, терапевтического и перевязочной. Кроме того имеется станция скорой помощи и организация помощи тяжело больным на дому (для советских служащих), так как по предложению облздравотдела заводоуправлению взять на свои средства последние 2 организации получен отказ.

2. Прием больных как застрахованных, так и незастрахованных производится бесплатно. Лекарство выписывается бесплатно, но аптека взимает рецептурный сбор в размере 50 коп. за каждый рецепт.

Ежедневно проходит больных через городской приемный покой приблизительно 250 чел. По словам заведующего посещение больных с введением рецептурного сбора значительно уменьшилось.

Медицинский персонал состоит из 4 врачей, 4 лекпомов, 3 сестер милосердия, вспомогательного, ухаживающего персонала, включая рабочих и канцеляристов — 30 чел., которых в настоящее время достаточно.

3. Лекарственная помощь: перевязочного материала для перевязочной отпускается в урезанном виде, вследствие чего в перевязках иногда приходится отказывать, часто отсутствуют необходимые медикаменты, а также не имеется необходимого инструментария.

4. За отсутствием дров помещения изредка не отапливаются в течение 3–4 дней.

5. Перевязочных средств для тяжело больных и для разъездов к тяжело больным не отпускается.

Почти весь инвентарь и помещения требуют капитального ремонта.

Аптека № 1

1. Аптека № 1 находится в ведении облздравотдела. Обслуживает амбулаторных, заводского приемного покоя, городского приемного покоя и частных больных, причем амбулаторные больные получают лекарство бесплатно со взиманием лишь рецептурного сбора в размере 50 коп. за каждый рецепт, а с частных больных взимается полная стоимость лекарства по существующей таксе.

В виде исключения в некоторых случаях по рецептам с отметкой облздравотдела лекарство отпускается совершенно бесплатно.

2. Состав служащих аптеки № 1 состоит из 1 управляющего аптекой, 1 лаборанта, 1 дефектора, 3 пультрантов, 1 контролера, 7 ассистентов, 2 кассирш, 1 ручнистки, 2 чел. подсобного персонала, 2 аптечных служителей и 4 посудниц, всего — 25 чел.

3. Аптека изготовляет приблизительно до 9000 номеров ежемесячно. Снабжение медикаментами аптеки № 1 производилось по плановым нарядам Наркомздрава до 2-го полугодия 1922 г. В дальнейшем аптека перешла на местные средства и приобретает медикаменты по мере возможности.

4. Большая часть потребных медикаментов отсутствует или имеется в весьма ограниченном количестве, а потому и отпускается с ограничением.

5. Главные недостатки аптеки: отсутствие мелкой посуды, мелких весочков, разновесов, ступок, воронок, пробок и других необходимых приспособлений.

Помещения аптеки и часть инвентаря требуют ремонта.

Аптека № 2

1. Аптека № 2 находится в ведении облздравотдела. Обслуживает исключительно стационарных больных и участковые пункты, а именно: заводской лазарет, заводскую амбулаторию, городскую больницу, городскую амбулаторию, 2 врачебных участка, 16 фельдшерских пунктов, детские дома, приюты, ясли и арестные помещения.

2. Состав служащих аптеки № 2 состоит из 1 управляющего аптекой, 1 контролера, 1 счетовода, 1 дефектора, 5 ассистентов и 3 посудниц, всего — 12 чел.

3. Снабжение медикаментами аптеки № 2 производилось до 1923 г. по плановым нарядам Наркомздрава 2 раза в год, с 1923 г. аптека перешла на местные средства.

4. Отпуск медикаментов производится по требованиям всех вышеуказанных учреждений как для застрахованных, так и незастрахованных больных, бесплатно для них, но заводским рабочим — за счет завода.

5. Ввиду недостатка средств запасы медикаментов и перевязочного материала аптека имеет и расходует их в ограниченных количествах.

6. Главные недостатки аптеки: имеется очень мало перевязочного материала, сердечных средств, отсутствие предметов ухода за больными. Аптека имеет крайнюю нужду в мелких весочках, разновесах, мелкой посуде, пробках и других подобных приспособлениях*.

ЦГА УР, ф. Р-175, оп. 1, д. 5, л. 106–110.

№ 318
ПРОТОКОЛ ОБЩЕГО СОБРАНИЯ ЧАСТНЫХ ТОРГОВЦЕВ г. ИЖЕВСКА ОБ ОКАЗАНИИ МАТЕРИАЛЬНОЙ ПОМОЩИ БЕСПРИЗОРНЫМ ДЕТЯМ

14 мая 1923 г.

Слушали: 1. По 1-му параграфу слово для доклада предоставляется тов. Перевощикову.

Тов. Перевощиков в кратких словах знакомит присутствующих с положением в данный

* Подпись отсутствует.

момент «больного и беспризорного ребенка» и призывает торговцев г. Ижевска оказать материальную помощь беспризорному ребенку.

После всестороннего рассмотрения данного вопроса собрание принимает единогласно предложенную резолюцию докладчиком:

Постановили: 1. Признавая борьбу с детской беспризорностью задачей общегосударственной важности, считаем, что выполнение этой задачи возможно лишь силами и средствами всего населения, так как беспризорность может быть изжита только путем улучшения материального положения беспризорных детей.

2. Государство, имея 6 млн. беспризорных детей, как результат ряда лет войны, голода, блокады и т. д., при всем своем желании не может обеспечить всех детей в полной мере и потребности.

3. Считая в дальнейшем рост детской беспризорности вредным, как для всего общества, так и для самих детей, и считаясь в связи с НЭП[1] с наиболее обеспеченным положением некоторых слоев населения (торговцев) для борьбы с детской беспризорностью, последние должны оказать свою возможную помощь.

4. В связи с проведением «Недели больного и беспризорного ребенка», когда все служащие и рабочие от своего скудного заработка отчисляют тот или иной процент, собрание частных торговцев г. Ижевска считает необходимым оказать единовременную помощь в следующих размерах: с имеющих патенты: 3-й разряд — 200 руб., 2-й разряд — 100 руб. и 1-й разряд — 50 руб.

Примечание 1: Обложению подлежат все пайщики и компаньоны торгово-промышленных товариществ.*

Примечание 2: Означенные отчисления должны быть сданы в облоно не позднее 1 июня с. г.*

Председатель собрания *Садчиков*
Члены: *Бер, Евсеев*
Секретарь *Леньков*

ЦГА УР, ф. Р-174, оп. 1, д. 376, л. 56–56 об.

№ 319
ПРОЕКТ ОРГАНИЗАЦИИ ОТРЯДОВ ЮНЫХ ПИОНЕРОВ В г. ИЖЕВСКЕ[1]

[17 мая 1923 г.]**

1. На основании циркулярного распоряжения Центрального бюро детских организаций в г. Ижевске при РКСМ организуется отряд под названием «Юный пионер».

2. За неимением спецов-инструкторов будет производиться постепенный набор в этот отряд.

В первую очередь будут приняты комсомольцы до 15-летнего возраста, дети рабочих, рабочие — подростки и дети из домов-коммун.

3. Постоянным заведующим или начальником отряда назначается член РКСМ, окончивший курсы инструкторов спорта. Оплата его должна производиться от облоно.

4. Первоначальный отряд будет состоять из 20 чел., цель этого отряда подготовить надлежащих патрулей, для дальнейшего разрастания этих организаций, также для того, чтобы получить небольшой опыт для расширения этих отрядов.

5. Для отряда понадобится квартира из 2–3 комнат, желательно, чтобы при доме был огород или садик.

6. 20 чел., принятые в отряд, разбиваются на 2 звена. Занятия будут производиться на

* Примечание документа.
** Датируется по времени утверждения на заседании президиума облисполкома.

2 смены. 1-е звено будет состоять исключительно из детей, нигде не занимающихся и не учащихся, в возрасте 13–14 лет. Занятия с ними будут производиться днем. Другое звено будет состоять из рабочих — подростков завода и учащихся, которые днем бывают заняты. С ними занятия будут производиться в вечернее время.

7. Для оборудования помещения и всех принадлежностей для отряда, потребуется сумма в размере…* руб. (смотрите прилагаемую при сем смету)**.

План работы

1. Знакомство с системой «Юный пионер», дать полное понятие, что представляет из себя организация «Юный пионер», какие она преследует цели и каковы задачи этих отрядов.

2. Кто такой «Юный пионер», кто им может быть, почему мы именно стараемся его сделать таким. Знакомство с законами, обычаями, девизом и т. д.

3. Беседы о том, кто таков был Спартак и почему «Юные пионеры» носят его имя[2] и вообще беседы о вождях рабочих масс, каковы они были.

4. Первичные понятия о коммунистическом обществе и о негодности капиталистического общества. Беседы самым простым языком.

5. Беседы о возникновении первичного детского движения, чем оно было вызвано. Указать нехорошие стороны старых организаций бой-скаутизма[3] и обрисовать в хороших картинах житье пионеров в настоящее время в других городах.

6. Простейшие виды подачи первой помощи в связи со знанием устройства человеческого тела. Элементарная гигиена.

*Примечание***:Добыть учебники из здравотдела и просить у них докладчика для проведения на эту тему бесед, хоть 1 раз в неделю.*

7. Ученье азбуки Морзе, необходимой для сигнализации.

*Примечание**** Просить учебники из конторы народной связи и просить у них докладчика для проведения беседы самым простецким образом 1 раз в неделю.*

*Примечание***** Беседы, доклады с представителями от здравотдела и от конторы народной связи будут производиться в вечернее время, для этого оба отряда соединяются вместе. В остальные же дни недели инструктор обязан по отдельности с каждым звеном повторять все сказанное на общем докладе, чтобы пионеры лучше усвоили до следующего доклада.*

8. Широко применять все виды игр, но умело их использовать.

9. Простые виды строя, гимнастика, приемы с посохами, вязанье узлов, знаки сигнализации.

10. Делать экскурсии по заводам, фабрикам, музеям и другим экономическим организациям, делать прогулки за город, изредка походы верст за 6–7. Во время праздников в свободное время делать походы с начальниками и вполне применять лагерную жизнь.

*Примечание******:Всевышеперечисленноенужноумелораспределить,нерекомендуетсяпервые дни заниматься теориями и утруждать детей слушанием докладов, первые дни их нужно заинтересовать играми, гимнастикой, а потом уже постепенно их втягивать в более серьезную работу.*

План работы на первые 2 месяца

1. Первые дни посвятить исключительно играм, более подвижным, и кратковременным беседам о том, как хорошо проводят время пионеры в других организациях. Вообще первые дни посвятить исключительно для того, чтобы как можно больше заинтересовать детей в пребывании в этих отрядах.

---

* Размер суммы в документе не указан.
** Смета в деле не обнаружена.
*** Примечание документа.
**** Примечание документа.
***** Примечание документа.
****** Примечание документа.

2. Дальнейшая работа все же еще будет сводиться к укреплению их заинтересованности, заключаться будет в играх, хорошо обдуманных простейших видах строя, состязательные игры (например, эстафетный бег). Беседы о Спартаке, выдержки из его жизни и короткие беседы о видных вождях рабочих и крестьян.

3. Беседы о целях и задачах этих организаций, знакомство с законами и обычаями пионеров.

4. Приступить к знакомству и изучению: сигналов, вязанью узлов, как находить дорожные знаки, нахождение дороги по приметам, разведение костров, походные навыки. Но всем этим не утруждать внимания слушающих, делать беседы не больше, как минут 15–20.

5. Далее знакомство с девизом, салютом, показать адреса товарищей, инструктора, больницу, ближайших врачей, пожарную команду, Совет, библиотеку, а также где находится ближайший телефон.

6. Со следующих сборов дать задание звену, вести дневник общий по звену и чтобы каждый делал самостоятельные заметки в своей записной книжке. Краткое знакомство с природой.

7. Ежедневно делать по одному гимнастическому упражнению, первые виды строевых занятий, маршируя, спеть звеном: «Молодую гвардию» и «Интернационал».

8. Делать небольшие экскурсии, прогулки и все усвоенное применять на опыте. Заинтересовать детей лагерной жизнью и вести подготовку к походу, который предпринять верст за 6–7 в праздничный день с ночевой, но предварительно до этого усвоить, хотя не в совершенстве, все нужное для похода.

9. В связи с весенним периодом приобрести небольшой огород, садик и своими силами его разработать.

Примечание: Все это надо делать с осторожностью, чтобы во всем проявлялась самодеятельность самих пионеров.*

Секретарь *Е. Филиппов*

ЦГА УР, ф. Р-195, оп. 1, д. 135, л. 16–16 об.

№№ 320–321
ДОКУМЕНТЫ ОБ ОТКАЗЕ ВОЗВРАТИТЬ ВЛАДЕЛЬЦАМ РАНЕЕ КОНФИСКОВАННЫЕ ДОМА В г. ИЖЕВСКЕ

12 июля — 6 октября 1923 г.

№ 320
ЗАЯВЛЕНИЕ МАСТЕРА ИЖЕВСКИХ ЗАВОДОВ И.Д. ЗЕБЗИЕВА ПРЕДСЕДАТЕЛЮ ВЦИК М.И. КАЛИНИНУ[1] С ПРОСЬБОЙ ВЕРНУТЬ КОНФИСКОВАННЫЙ ДОМ

12 июля 1923 г.

Прилагая при сем заявление от 12 февраля 1923 г. на имя президиума горсовета г. Ижевска с резолюцией члена горсовета Агапитова, по разборе коего президиум мое ходатайство о возвращении моего собственного дома, нажитого своими трудами, отклонил, прошу Вас, уважаемый товарищ Калинин, как старосту рабочей семьи, рассмотреть мое заявление и восстановить справедливость.

Как мною сказано уже в заявлении, я с малых лет работаю на Ижевских заводах и считаюсь квалифицированным рабочим по оружейным разработкам, и как оружейный мастер в 1919 г. при эвакуации г. Ижевска колчаковцами был мобилизован и отправлен в Сибирь.

* Примечание документа.

В 1922 г. по возвращении из Сибири согласно декрету Совнаркома[2] в г. Ижевск я, как старый квалифицированный рабочий, занял прежнюю должность мастера отдела заводов, где и работаю в настоящее время.

Мой собственный дом, нажитый потом и кровью, был за время моего отсутствия национализирован и, справедливо сказать, приведен в негодное состояние.

При подаче неоднократных заявлений горсовету о возвращении мне своего дома пленум горсовета просьбу мою отклонил, мотивируя моим отступлением в Сибирь.

Основываясь на моих заявлениях с подписями рабочих, еще раз прошу Вас, товарищ Калинин, не отказать мне в просьбе восстановить справедливость.

Дом, о котором я ходатайствую, деревянный, в 2 этажа, из двух квартир, не превышает квадратуры 25 кв. саж.

Мастер отдела Ижзаводов *И. Зебзиев*

ЦГА УР, ф. Р-195, оп. 1, д. 119, л. 302.

№ 321
ЗАКЛЮЧЕНИЕ ПОМОЩНИКА ПРОКУРОРА ВАО, ЗАВЕДУЮЩЕГО ОТДЕЛЕНИЕМ ОБЩЕГО НАДЗОРА А. БЕЛОСЛУДЦЕВА ПО ХОДАТАЙСТВУ И.Д. ЗЕБЗИЕВА О ВОЗВРАТЕ ЕМУ ДОМА

6 октября 1923 г.

1923 г., октября 3-го дня помощник прокурора ВАО, заведующий отделением общего надзора Белослудцев, рассмотрев переписку по ходатайству гр. Ивана Дмитриевича Зебзиева о возвращении ему дома нашел:

1) 2-этажный дом в г. Ижевске, принадлежавший гр. Зебзиеву, ввиду добровольного ухода последнего из г. Ижевска с белой армией Колчака, в 1919 г. перешел в распоряжение местного управления коммунального хозяйства;

2) проситель Зебзиев в силу ст. 3 декрета ВЦИК от 14 мая с. г. (Собрание узаконений № 44 ст. 465) и примечания 1 к ст. 59 Гражданского кодекса, не касаясь вопроса, каким именно образом перешел дом его в 1919 г. в распоряжение коммунхоза, не имеет права требовать возвращения сказанного дома.

По этим соображениям полагал бы:

в ходатайстве гр. Ивану Дмитриевичу Зебзиеву отказать, о чем с препровождением всей переписки на 11 л. сообщить в президиум облисполкома Вотобласти.

Помощник прокурора Вотобласти,
заведующий отделением общего надзора *А. Белослудцев*

ЦГА УР, ф. Р-195, оп. 1, д. 119, л. 306–306 об.

№ 322
ОБЯЗАТЕЛЬНОЕ ПОСТАНОВЛЕНИЕ ВОТСКОГО ОБЛИСПОЛКОМА О РЕГИСТРАЦИИ ЛОШАДЕЙ, АВТОМОБИЛЕЙ, МОТОЦИКЛЕТОВ, ВЕЛОСИПЕДОВ И УПОРЯДОЧЕНИИ ДВИЖЕНИЯ В г. ИЖЕВСКЕ

14 апреля 1924 г.

Ввиду наблюдающихся в г. Ижевске беспатентных занятий гужевым и легковым транспортом, а также в целях точного учета наличия гужтранспортных сил города и упорядочения движения по улицам г. Ижевска, облисполком на основании декрета ВЦИК и Совнаркома от 27 июля 1923 г. (Собрание узаконений № 48, 1922 г.) и циркуляра Наркомата внутренних дел № 192, 1923 г., постановляет:

1. Все учреждения, не исключая Ижзаводов, организации, товарищества, артели и т. п. и частные лица, обязаны зарегистрировать своих лошадей, автомобили, мотоциклеты и велосипеды в городском отделе местного хозяйства.

2. При регистрации коневладельцам и владельцам вышеупомянутых машин выдаются номерные знаки, которые должны прикрепляться и содержаться всегда на виду: коневладельцам — на правой лицевой стороне дуги, а владельцами автомобилей, мотоциклетов и велосипедов — на задней части машин.

3. Для коневладельцев номерные знаки имеют следующие цвета — красный, коричневый и черный, причем каждая из этих окрасок определяет тот или иной род выполняемых коневладельцем на лошади работ, а именно: знаки красного цвета имеют лошади, занятые легковым извозным промыслом, коричневого цвета — грузовым (ломовые) и черного цвета — лошади, обслуживающие исключительно личные потребности коневладельцев.

4. Для владельцев автомобилей, мотоциклетов и велосипедов номерные знаки имеют белый цвет.

5. Регистрация и получение номерных знаков производится при обозном дворе комхоза (между 8-й — 9-й ул. по Коньшину переулку, бывший дом Колупаева) и заводообоздвором, причем за выдачу номерных знаков взыскивается стоимость их в 50 коп.

6. Регистрация действительна на 6 мес., считая первый срок с 1 января с. г., и должна возобновляться через каждое полугодие.

7. Срок регистрации устанавливается 2-недельный со дня опубликования настоящего постановления.

8. Коневладельцам и владельцам автомобилей, мотоциклетов и велосипедов вменяется в обязанность соблюдать следующие правила при передвижении по улицам г. Ижевска:

а) при встречах держаться правой стороны,

б) при поворотах делать предупредительные сигналы, замедлять ход экипажей и машин,

в) велосипедистам и мотоциклетистам не ездить по тротуарам, аллеям и дорожкам общественных садов,

г) через мосты ездить на лошадях шагом,

д) замедлять передвижение в местах скопления народа,

е) очищать дорогу при переездах пожарных команд.

Наблюдение за исполнением настоящего постановления возлагается на облкоммунотдел и милицию.

Виновные в неисполнении настоящего обязательного постановления будут подвергаться в административном порядке, согласно декрету ВЦИК и Совнаркома от 27 июля 1922 г. (Собрание узаконений № 48, 1922 г.) и постановления ВЦИК от 11 января 1923 г. (Собрание узаконений № 5) штрафу до 300 руб. золотом или принудительным работам на срок до 3 мес.

Настоящее обязательное постановление входит в силу со дня опубликования его в печати.

Председатель облисполкома *Наговицын*

Секретарь *Русинов*

ЦГА УР, ф. Р-195, оп. 1, д. 175, л. 35–35 об.

АРХИВЫ УДМУРТИИ

№ 323
ИНФОРМАЦИЯ В ГАЗЕТЕ О ЖИЗНИ В ГОРОДСКОЙ КОММУНЕ «СЕРП И МОЛОТ»

8 мая 1924 г.*

Сегодня исполняется год с того дня, когда в Ижевске скромно, незаметно, без всяких торжеств, по инициативе двух партийных товарищей, был организован первый дом-коммуна.

Организаторами коммуны являются: тт. Путилов и Свинин; первый — нынешний секретарь Ижукома партии, а второй — секретарь одной из заводских партийных ячеек, оба рабочие, которые, несмотря на пассивное отношение многих и многих товарищей, на насмешки, все же взялись за это дело.

Первые дни существования коммуны были трудны, порой невыносимы. Однако, бодрые коммунары — человек 7 партийных товарищей — решили, организовались, внесли в коммуну все свое имущество и энергию, принялись за работу, преодолевая все трудности.

Ныне членов коммуны с женами и детьми — 10, из коих трое учатся в совпартшколе.

Достижения**

Коммуна имеет уже свои столярную и слесарную мастерские, где сами члены коммуны работают для собственных нужд, делая столы, стулья, починяя ботинки, сапоги.

Минувшее лето имели огород: посеяли 15 пуд. и получили 150 пуд. картошки и плюс еще другие овощи.

Есть свой председатель, секретарь, которые распределяют, руководят работой.

Выписывают «Ижевскую правду», центральную «Правду».

Неграмотных — 2. Скоро будут организованы кружки — литературный и по ликвидации неграмотности.

Благодаря правильному распределению обязанностей, беспартийные жены коммунаров имеют возможность принимать участие в общественной работе.

Как они живут

Коммунары живут мирно, как одна родная семья. Иногда бывают недоразумения между женами, но сейчас же устраняются.

Чай, обед, отдых, работа, все это точно установлено.

Помогите коммуне

Нельзя не отметить тяжелые, почти невыносимые жилищные условия, в которых живет коммуна.

Поиски и хлопоты лучшего помещения до сих пор не увенчались успехом. Все обещают, но поддержки в этом направлении недостаточно.

На эту сторону нужно обратить внимание нашим организациям, заинтересованным в поддержке молодых ростков нового быта.

Г.А.

Выгоднее ли жить коммуной?

Сегодня нашей коммуне «Серп и Молот» исполняется 1 год.

Что показал этот год? Он показал, что коммуной жить выгоднее.

Живя отдельно, мы жгли дрова на 6 печей, коммуна же справляется одной печью, дров идет в 6 раз меньше.

Год тому назад мы имели 6 хозяек, закрепощенных постоянной работой по хозяйству. Теперь мы имеем 2 хозяйки (дежурят по 2 очереди), работа которых чередуется понедельно. Остальные в это время свободны, имеют возможность принимать участие в общественной жизни.

Живя поодиночке, мы тратили ежедневно до 10 ф. мяса, теперь хватает и с избытком 5 ф.

---

* Дата публикации в газете.

** Здесь и далее подзаголовки документа.

Для нас, как для организации, торговые и государственные организации отпускают в кредит и в рассрочку необходимые предметы.

Наше питание: утром — чай, стакан молока, порция мяса; 3 час. дня — обед из трех блюд, вечером — чай, 10 час. вечера — ужин.

Весь заработок коммунаров, независимо от того сколько каждый зарабатывает, идет в общий фонд коммуны. На непредвиденные личные нужды каждый работник получает ежемесячно 3 руб.

Член коммуны *Васильев*

Ижевская правда. — 1924. — 8 мая.

№ 324
ИЗ СВОДКИ ВОТСКОГО ОБЛАСТНОГО ОТДЕЛА ОГПУ О ПОЛИТИЧЕСКОМ НАСТРОЕНИИ, БЫТЕ РАБОЧИХ И БЕЗРАБОТИЦЕ В г. ИЖЕВСКЕ ЗА ПЕРИОД С 30 АПРЕЛЯ ПО 8 МАЯ 1924 г.

9 мая 1924 г.

<…>* 1. Политическое настроение и быт рабочих

Общее политическое положение рабочих Ижзаводов вполне устойчивое. Настроение их в отношении к соввласти — в большинстве сочувственное и желательное, что и подтверждается первомайской демонстрацией, притом на следующий день после первомайского праздника рабочие во время обеденного перерыва делились впечатлениями, и с презрением вспоминая прошлые царские времена, когда им приходилось работать по 12 час. в сутки и при условиях невыносимых работ, говорят, что при современной власти работаем только 8 час. Отношение же остальной части рабочих к соввласти — нежелательное и частью недоверчивое к ее отдельным забюрократившимся представителям в управлении Ижзаводов, о которых говорят рабочие, что там сидят старые чиновники, каковые у кабинетов имеют швейцаров и без доклада к ним не входи; притом, если же придешь за какой-либо справкой, то потеряешь целый день, так как стоящий швейцар не выпускает до тех пор, пока тот или другой администратор не наговорится с другим вдоволь. Отношение же рабочих к партии РКП(б) — в большинстве доброжелательное, в особенности к рядовым членам партии, стоящим на производстве, и каковые завоевывают авторитет среди рабочей массы, и рабочие к ним охотно обращаются за всевозможными справками и другими заявлениями о разных недовольствах. За последнее время есть недовольство среди рабочих на более вышестоящих коммунаров, и указывают рабочие на таковых, что они получают большие жалования, раскатывают на лошадях и живут в роскоши, своих же братьев — рядовых членов забывают, на эту тему нередко непартийными рабочими с рядовыми коммунарами заводится спор, и рабочие всегда говорят коммунарам, что вы работаете на производстве вместе с нами и защищаете своих вышестоящих товарищей, а они блаженствуют и т. д.; такие явления особенно удручающе действуют на ленинский набор[1], что также не исключает возможности такого же действия и на других членов партии, вступивших много ранее в таковую. О новой экономической политике понимание рабочих таково, что партия отступила назад, частный капитал развивается и богатеет, и существующая власть впоследствии сама по себе сойдет на буржуазную, так как кооперация бороться с частным капиталом, за неимением достаточных средств для того, будет не в силах. Отношение рабочих к кооперации — неудовлетворительное по причине дороговизны товаров по сравнению с ценами частных торговцев, а также недостатка продуктов и других предметов первой необходимости; считают ненужным иметь в кооперации излишествующую роскошь, как духи, помаду, пудру и прочее. Причем от неповоротливости продавцов создаются большие очереди, во избежание чего коопера-

* Опущены сведения о серии лесных пожаров в Ижевском и Можгинском уездах.

тивом сдаются некоторые товары частным посредникам и, мотивируя тем, что по свойству своему этим товаром якобы трудно торговать в кооперативных магазинах, а частные торговцы пользуются этим случаем, ввиду неимения в кооперативах, продают этот товар в 3 раза дороже положенного, как, например, дрожжи, которые перед праздником продавались по 2 руб. за фунт и дороже, в силу необходимости рабочие были вынуждены их покупать по какой угодно цене. Притом также наблюдается недовольство рабочих на кредитование, что ЦРК рабочим не доверяет без поручительства товаров на 30 руб., тогда как агентам по закупке товаров доверяется по 30 000 руб., что рабочие и говорят, бывают случаи растраты таковых, кроме того на имеющийся кредит все равно нужного товара не имеется, а если и имеется, то приходится покупать значительно дороже, чем у частного торговца.

Отношение рабочих к призыву — весьма доброжелательное, и говорят, что этот призыв является первым призывом в мирной обстановке, и призываемые удовлетворяются всеми положенными правилами мирного довоенного старого времени, как-то: большими льготами, тщательным медицинским осмотром и т. д.

Культурная и политическая жизнь рабочих Ижзаводов протекала аналогично прошлой госсводке за № 15*. Причем за последнее время по сравнению с прошлыми годами наблюдается сильное понижение посещаемости рабочими разных митингов, и в частности, первомайских, причиной тому служат, как говорят сами же рабочие, почему не посещают митинги, центральные ораторы, которые гораздо больше могли бы дать что-либо новое и заинтересовать рабочую массу, а то местными ораторами повторяются из года в год одни и те же слова, слова значения Первого мая, притом о значении Первого мая нужно говорить вкратце и больше касаться экономики и вообще насущного характера, хотя и есть новое о Ленине, но это несчастие не должно служить примером для оратора, а как только добавление к сдвинутой вперед политике.

Религиозное настроение рабочих — в большинстве безразличное, и в особенности молодежи, хотя несмотря на то, что в пасхальную заутреню во всех церквах публики было переполнено, но необходимо отметить, что в большинстве своем публика состояла из молодежи, которая была не с целью молиться, а только для развлечения и свидания, и при этом группами переходила из одной церкви в другую, из-за [чего] порядка в церквах не было, так как молодежь была в большинстве антирелигиозная и допускала разные насмешки над совершением служения и делались выкрики, что «ребята, пойдемте лучше в гарнизонку» (гарнизонный клуб), из-за чего поднимался общий гул от смеха, ввиду чего религиозники для унятия молодежи ходили с палками и махали ими над головами ведущих антирелигиозную пропаганду. За подобное махание был избит один церковный староста заречной церкви.

Бюджет рабочих немного улучшается, в связи с утверждением ГУВП увеличения ставки по всем сеткам тарифа для рабочих Ижзаводов на апрель, май и июнь на 1 руб. 34 коп., ставки для 1-го разряда будут теперь 8 руб. 50 коп., каковая надбавка будет проводиться в жизнь с 1 апреля.

Есть недовольство среди рабочих на выдачу зарплаты в крупных купюрах, кроме того общие недовольства рабочих с переводом назад часовой стрелки на один час, для лета как говорят рабочие это весьма неудобно и мало остается вечернего времени для отдыха и своих хозяйственных работ, что и желательно им перевести обратно часовую стрелку по старому времени.

В результате конкурса на наилучшего и худшего мастера совет жюри признал самыми лучшими мастерами Ижзаводов трех товарищей: Донского, Ярославцева и Егорова, лучшими мастерами — 5 товарищей: двое Грехневых, Митрюков, Маленьких и Чепакин, трех — худшими мастерами: Офицеров, Аничкин и Овчинников. Самым лучшим трем мастерам совет жюри постановил: кроме положенного дать еще серебряные жетоны с надписью «Лучший мастер Ижевских заводов по конкурсу «Ижправды» в 1923 г.», кроме того самым

* Имеется в виду госсводка за период с 17 по 29 апреля 1924 г.

лучшим и лучшим мастерам от редакции «Ижправда» за подписью совета жюри будут выданы соответствующие адреса, текст которых разрабатывается редакцией. Худших трех мастеров совет жюри считает необходимым с ответственных должностей снять и перевести в рядовые рабочие. <…>*

Начальник Вотоблотдела ОГПУ *Акинтьев*
Уполномоченный по информации *Королев*

ЦГА УР, ф. Р-195, оп. 6, д. 7, л. 80–84.

№ 325
СВЕДЕНИЯ ВОТСКОГО ОБЛАСТНОГО ОТДЕЛА ТРУДА О ЧИСЛЕННОСТИ БЕЗРАБОТНЫХ, СТОЯВШИХ НА УЧЕТЕ В ИЖЕВСКОЙ БИРЖЕ ТРУДА

30 мая 1924 г.

Областной отдел труда сообщает, что на очереди в Ижевской бирже труда всего безработных состоит 2201 чел., из них: взрослых мужчин — 624 чел., женщин — 977 и подростков мальчиков — 409, девочек — 19 чел., безработные состоят по следующим специальностям:

№№ по порядку	Профессии	Всего безработных		В том числе подростков	
		муж.	жен.	муж.	жен.
1.	Пчеловодов	1	—	—	—
2.	Браковщиков	2	—	—	—
3.	Вальцовщиков	3	—	—	—
4.	Котельщиков	3	—	—	—
5.	Клепальщиков	4	—	—	—
6.	Кочегаров	8	—	—	—
7.	Кузнецов	7	—	—	—
8.	Котельщиков	2	—	—	—
9.	Машинистов	11	—	—	—
10.	Медников	2	—	—	—
11.	Молотобойцев	4	—	—	—
12.	Монтеров	13	—	—	—
13.	Сварщиков	1	—	—	—
14.	Слесарей	77	—	—	—
15.	Строгалей	1	—	—	—
16.	Токарей	48	—	—	—
17.	Учеников	211	—	218	—
18.	Фрезеровщиков	3	—	—	—
19.	Формовщиков	8	—	—	—
20.	Шлифовщиков	1	—	—	—
21.	Электротехников	2	—	—	—
22.	Прочих металлистов	40	—	—	—
23.	Столяров	9	—	—	—
24.	Портных	4	6	—	—
25.	Пекарей	4	—	—	—
26.	Сапожников	7	—	—	—
27.	Шорников	4	—	—	—
28.	Кожевников	1	—	—	—

* Опущен раздел о состоянии промышленности и безработицы в г. Ижевске.

№№ по порядку	Профессии	Всего безработных		В том числе подростков	
		муж.	жен.	муж.	жен.
29.	Учеников наборщиков	1	—	—	—
30.	Каменщиков	5	—	—	—
31.	Маляров	9	—	—	—
32.	Печников	8	—	—	—
33.	Плотников	6	—	—	—
34.	Кровельщиков	6	—	—	—
35.	Прочих строителей	2	—	—	—
36.	Кондукторов	1	—	—	—
37.	Стрелочников	—	1	—	—
38.	Телеграфистов	4	1	—	—
39.	Телефонистов	—	13	—	1
40.	Шоферов	2	—	—	—
41.	Поваров	2	1	—	—
42.	Буфетчиков	2	1	—	—
43.	Официанток	—	3	—	—
44.	Прачек	—	1	—	—
45.	Дезинфекторов	2	—	—	—
46.	Ассистентов	—	2	—	—
47.	Лаборантов	—	1	—	—
48.	Счетоводов	48	22	1	—
49.	Кассиров	—	6	—	—
50.	Сиделок	—	37	—	—
51.	Сестер милосердия	—	6	—	—
52.	Фельдшеров	1	—	—	—
53.	Аптекарский труд	—	2	—	—
54.	Агрономов	2	—	—	—
55.	Делопроизводителей	21	26	—	1
56.	Заведующих	12	1	—	—
57.	Конторщиков	22	39	2	3
58.	Журналистов	1	45	1	12
59.	Машинисток	—	31	—	3
60.	Приказчиков	17	28	—	—
61.	Пожарных	1	—	—	—
62.	Секретарей	6	2	—	—
63.	Статистиков	1	2	—	—
64.	Техников	2	—	—	—
65.	Счетчиков	9	8	—	—
66.	Прочих советских служащих	47	96	4	38
67.	Няней	—	1	—	—
68.	Сторожей	14	28	—	—
69.	Рассыльных	56	79	56	79
70.	Прислуги	—	5	—	—
71.	Чернорабочих	243	602	137	54
		1033	**1168**	**409**	**191**

АРХИВЫ УДМУРТИИ

Движение рабочей силы с января по бирже труда

Месяцы	Записалось безработных		Поступило требований		Послано на работу		Осталось на очереди	
	муж.	жен.	муж.	жен.	муж.	жен.	муж.	жен.
Январь	506	216	260	41	260	41	1466	2208
Февраль	570	170	261	39	261	39	1477	1584
Март	671	263	308	63	308	63	1823	1752
Апрель	502	201	409	87	401	87	1918	1865
С 1 по 25 мая	633	277	779	145	711	253	1033	1168
Итого:	**2882**	**1127**	**2017**	**375**	**1941**	**483**	**1033**	**1168**

Что касается поступления требований, то таковые поступают только на чернорабочих мужчин, а на женский труд спрос отсутствует за исключением только посланных в мае в управление Ижевских заводов на временные работы 200 чел. женщин. Подростков в управление заводов в счет брони направлено круглых и полукруглых сирот 75 чел., и в настоящее время производится еще посылка подростков в количестве 25 чел.

Что касается сильного наплыва безработных из соседних губерний, то ввиду наступления летнего периода пока незаметно, так как регистрируя на очередь в сутки в среднем 25–30 чел. нельзя назвать массовым наплывом, а необходимо констатировать только сильный застой уже записавшихся на очереди безработных и в особенности на канцелярский и квалифицированный труд и женщин всех профессий.

Безработных на пособие по безработице назначает специальная комиссия страхкассы, организованная при бирже труда из трех лиц представителей: облпрофсовета, страхкассы и биржи труда, пособие выдается 2 раза в месяц, право на пособие имеют все квалифицированные рабочие, получающие ставки выше 6-го разряда, уволенные по сокращению штата или ликвидации, красноармейцы, уволенные в бессрочный и краткосрочный отпуск и зарегистрированные на бирже труда, каковым пособие выдается по 1-й категории, т. е. 7 руб. в месяц, и все рабочие, проработавшие по найму не менее одного года и служащие 3 года, одинокие женщины, имеющие при себе детей до 14-летнего возраста, независимо от стажа, лишь бы были уволены по сокращению штата или ликвидации учреждения или предприятия, а также получают пособие подростки, хотя и не работавшие по найму, но если не имеют родителей, таковым пособие выдается по 2-й категории 5 руб. в месяц. В среднем по обеим группам пособие выдается 6 руб. в месяц. На пособии состоит 490 чел.

Штат биржи труда в настоящее время: заведующий — 1 и регистраторов — 3.

Зав. облотделом труда *Кайгородов*

Зав. биржей труда *Акимов*

Ст. регистратор *Семёнов*

ЦГА УР, ф. Р-89, оп. 1, д. 146. л. 130–131об.

№ 326
ОБЯЗАТЕЛЬНОЕ ПОСТАНОВЛЕНИЕ ВОТСКОГО ОБЛИСПОЛКОМА О ПЕРЕВОДЕ ВЫВЕСОК ГОСУДАРСТВЕННЫХ, КООПЕРАТИВНЫХ И ЧАСТНЫХ УЧРЕЖДЕНИЙ И ПРЕДПРИЯТИЙ НА УДМУРТСКИЙ ЯЗЫК

19 июля 1924 г.

На основании декретов ВЦИК и Совнаркома от 17 июля 1922 г. (Собрание узаконений № 48, 1922 г.) и ВЦИК от 14 апреля 1924 г. (Собрание узаконений 1924 г. № 41, ст. 371), облисполком постановляет:

1. Все государственные учреждения, организации, а также все государственные, кооперативные и частные торговые и торгово-промышленные предприятия в пределах Вотобласти обязаны в месячный срок со дня опубликования настоящего постановления изготовить и вывесить на своих учреждениях и предприятиях вывески на двух языках — вотском и русском.

2. Учреждениями, предприятиями и частными лицами г. Ижевска текст вывесок на вотском языке для перевода или предварительного просмотра представляется в редакцию газеты «Гудыри»[1] и затем по одобрении его редакцией самими учреждениями и предприятиями или редакцией по соглашению с последним передается для утверждения в переводческую коллегию при облисполкоме.

Примечание: В остальных городах Вотобласти вотский текст вывесок рассматривается и утверждается уисполкомами, в волостях — волисполкомами.*

Наблюдение за исполнением настоящего постановления возлагается на милицию.

Виновные в невыполнении настоящего постановления подвергаются в административном порядке штрафу до 300 руб. или принудительным работам до 3 мес.

Настоящее обязательное постановление вступает в силу со дня опубликования его в печати и распространяется на всю Вотобласть.

Заместитель председателя облисполкома *Максимов*

Вр. и. д. секретаря *Шиманов*

ЦГА УР, ф. Р-195, оп. 1, д. 116, л. 13.

№ 327

ЗАЯВЛЕНИЕ ИЖЕВСКИХ РАБОЧИХ И СЛУЖАЩИХ, ГЕРОЕВ ТРУДА[1], ПРЕДСЕДАТЕЛЮ ЦИК СССР М.И. КАЛИНИНУ[2] ОБ УВЕЛИЧЕНИИ ПЕНСИЙ И ОСВОБОЖДЕНИИ ОТ УПЛАТЫ НАЛОГОВ

[Не ранее 25–27 ноября 1924 г.]**

Приветствуя Ваш приезд в наш родной город, мы, Герои труда, позволяем себе утруждать Вас своей покорной просьбой: большинство из нас прослужили беспорочно на работах в Ижевских заводах по 52–60 лет, многие достигают 65–72 лет, и хотя продолжают работать с целью подготовить кадры опытных заместителей, но природа берет свое, и волей-неволей приходится сходить с арены труда и готовиться в далекий путь, из которого нет возврата.

Дабы сколько-нибудь отдохнуть от такой долголетней трудовой жизни, нам необходимо по оставлении службы на заводе иметь насущный кусок хлеба, т. е. обеспечить себя пенсией, которую областной отдел социального обеспечения выдает в таком мизерном размере 6–9–12 руб. в месяц, что человеку, не имеющему ни роду, ни племени, приходится, к стыду своему, жить попрошайничеством, или попросту — нищенствовать, и даже многим Героям труда совсем отказывают от пенсии, только потому, что они имеют свои дома, которые, в большинстве случаев, не приносят дохода, и коров, каковыми они поддерживают свой старческий организм.

Вот на основании этого мы усердно просим Вас исходатайствовать нам пожизненную пенсию из Государственного казначейства в размере, дающем возможность дожить безбедно до смерти, которая уже не за горами. Малую пенсию облсобес выдает еще и потому, что завод не вносит в страхкассу причитающихся с него денег и общая задолженность заводоуправления к 1 сентября с. г. достигла до 183 тыс. руб., а потому крайне желательно взыскивать эти деньги частями с управления заводов из причитающихся ему от казны платежей за готовые фабрикаты и организовать выдачу пенсии Героям труда и прочим неспособным и

* Примечание документа.

** Датируется временем пребывания М.И. Калинина в Ижевске.

увечным рабочим заводов из Государственного казначейства, в котором будут храниться указанные 183 тыс. руб.

Кроме того, усердная к Вам просьба об освобождении нас от государственных налогов, которые тяжелым бременем ложатся на наш скудный бюджет, ибо большинство из нас получают плату не выше 5–9-го разряда, каковой кое-как хватает на месячное прожитие.

Еще последняя наша просьба: может быть в недалеком будущем будет сокращение рабочих, и в первую голову будут сокращать нас, стариков, то невозможно ли будет оставить нас на работах до тех пор, пока не урегулируется вопрос о назначении нам пенсии из Государственного казначейства, как прошено выше.

К сему заявлению подписуемся:
Слободчиков Петр Калистратов,
Сандалов Даниил Григорьев и др.*

ЦГА УР, ф. Р-195, оп. 1, д. 221, л. 26–47.

№ 328
ПРИКАЗ НАЧАЛЬНИКА АДМИНИСТРАТИВНОГО ОТДЕЛА ВОТСКОГО ОБЛИСПОЛКОМА И ОБЛАСТНОЙ МИЛИЦИИ О МЕРАХ ПО СОХРАНЕНИЮ ТИШИНЫ И СПОКОЙСТВИЯ В г. ИЖЕВСКЕ В ДНИ ПРАЗДНОВАНИЯ ПАСХИ

27 апреля 1925 г.

Для сохранения тишины и спокойствия на улицах, площадях и театрах г. Ижевска в дни празднования Пасхи приказываю:

Начальникам школы-резерва, подотдела угрозыска, 1-го и 2-го отделений милиции принять к руководству и исполнению нижеследующее:

1. Имея в виду подготовку со стороны молодежи накануне Пасхи к возведению приспособлений для качелей, в предотвращение могущих быть несчастных случаев устройство качелей на территории г. Ижевска воспретить. Имеющиеся качели предложить немедленно разобрать.

2. 1 мая с 6 час. вечера до 2 час. ночи назначить от 1-го и 2-го отделений милиции необходимый наряд патрулей для наблюдения и предотвращения стрельбы и бросания ракет накануне Пасхи. Выслать конный разъезд по городу.

3. 2 мая к 9 час. утра начальнику школы-резерва из состава курсантов установить по Вятскому переулку наружные посты в числе 6 — по 2 чел. на каждом углу улиц: Колтома, [Красного] террора, Красной, Ленина, 8-й и 10-й, взяв под наблюдение всю часть города вплоть до Лихвинцева проулка. Для удобства направления задержанных за нарушение общественного порядка в 1-е отделение установить цепочку из курсантов от Вятского проулка по Красной ул.

4. Начальнику 1-го отделения взять под охрану нагорную часть города, начиная от Лихвинцева переулка и до конца города к юго-востоку, установив наружные посты в числе 9 — по 2 чел. в каждом, по Октябрьскому переулку на углах улиц: Красной, Ленина, Потерянной, Пролетарской, Бедноты, Ломоносова и по Советской ул., на углах улиц Пролетарской, Ленина и Коммунальной, установив цепочку для удобства направления задержанных в 1-е отделение по Пролетарской ул. до Советской.

5. Начальнику 2-го отделения милиции взять под охрану заречную часть города, установив 8 постов — по 2 чел. на каждом, по Октябрьскому переулку на углах улиц: Старковой, Азина, 5-й, 7-й, 9-й и по 7-й ул. на углах Телегина и Маслова переулков.

6. Начальникам 1-го и 2-го отделений милиции использовать состав ведомственной милиции для усиления охраны по своему усмотрению.

* Далее следует еще 60 подписей.

7. На постах милиционерам и комсоставу вменяется в обязанность быть одетым по форме в надлежащем вооружении и снаряжении и по установленным вызовам по свистку оказывать полное взаимное содействие.

8. 2 и 3 мая наружные посты устанавливаются с 9 час. утра до часу ночи и 4 мая с 8 час. вечера до 12 час. ночи, с 12 час. ночи 4 мая весь состав милиции переходит в повседневный порядок своей деятельности.

9. Начальнику подотдела уголрозыска в указанные выше дни иметь весь активный состав в сборе при подотделе на случай экстренного вызова в помощь наружной милиции.

10. Начальникам 1-го и 2-го горотделений для быстрого расследования и окончания дел на заподозренных в преступлениях лиц и направления их в дежурную камеру нарсуда, выделить для дежурства при отделениях по 2 участковых надзирателя.

11. Всем начальникам вышеуказанных милицейских объединений милиции, расположенных в г. Ижевске, в целях сохранения внутреннего порядка службы иметь в дни праздника Пасхи при отделениях достаточное количество милиционеров для дежурства по камерам привода и других непредвиденных случаев под общим наблюдением помощников начальников отделений.

12. Всем милиционерам и комсоставу гормилиции вменяю под строжайшую ответственность соблюдать установленные в Красной милиции дисциплину и порядок.

Общее руководство за несение охраны общественного порядка в городе в дни праздника возлагается на начальника подотдела милиции, каковому о всех замеченных ненормальностях в несении службы доносить мне для привлечения виновных к ответственности.

Вр. и. д. начальника адмотдела облисполкома *Туров*

ЦГА УР, ф. Р-195, оп. 6, д. 13, л. 218–218 об.

№ 329
ИЗ ДОКЛАДА ПОДОТДЕЛА БЛАГОУСТРОЙСТВА ИЖЕВСКОГО ГОРОДСКОГО ОТДЕЛА МЕСТНОГО ХОЗЯЙСТВА О СОСТОЯНИИ И ПЛАНАХ РАБОТЫ В ОБЛАСТИ ГОРОДСКОГО БЛАГОУСТРОЙСТВА

5 мая 1925 г.

Город Ижевск, бывший заводской поселок, к моменту организации в нем областного центра, оказался в смысле его благоустройства совершенно неприспособленным к городским условиям, предъявляемым к нему, как областному городу.

Предшествовавший период Гражданской войны, произведший значительные разрушения, ухудшил, и без того плохое состояние города.

В результате: грязные улицы, полуразрушенные мосты, сгнившие тротуары, и то только по главным улицам, отсутствие водопровода, уличного освещения и т. д. и т. п.

Для того, чтобы привести город в более или менее благоустроенный вид, нужны колоссальнейшие затраты, непосильные для городского бюджета.

Так, например, для того, чтобы устроить деревянные тротуары лишь по одной стороне всех улиц, общее протяжение которых около 100 км, необходимо устроить еще 75 км, так как годных тротуаров имеется лишь 25 км, а на это необходимо 150 000 руб., чтобы замостить улицы с большим проездом, общим протяжением в 20 км, и хотя бы не во всю ширину улиц, а лишь шириной в 7 м, необходимо 300 000 руб. Для устройства канав с соответствующим их укреплением потребно до 200 000 руб.

Еще хуже стоит вопрос с устройством водопровода.

Имеющийся заводской водопровод, питающийся прудовой водой без всякой очистки, не удовлетворяет санитарным требованиям, да и по своей мизерности обслуживает, как в хо-

зяйственном, так и в пожарном отношении лишь незначительную часть города, отсюда естественно вытекает вопрос об устройстве городского водопровода.

С этой целью еще в конце 1923 г. бывшим облкоммунотделом возбуждено ходатайство перед центром об отпуске ссуды на устройство в г. Ижевске водопровода.

В 1924 г. на составление проекта и производство обслуживания водных источников было отпущено центром 55 000 руб.

В настоящее время составлен ориентировочный проект устройства водопровода, который в настоящее время рассматривается в президиуме горсовета.

Стоимость водопровода при условии проведения сети по каждой улице только для нагорной части города составляет 1 300 000 руб.

Оставив временно в стороне вопрос об устройстве электростанции и других предприятий общественного пользования, все же становится очевидным, что горсовету собственными силами невозможно в ближайшее время принять меры к заметному улучшению города.

И действительно, последние 2 года работы в области городского благоустройства (в 1923–1924 гг.) показали, что при всем напряжении невозможно достичь реальных результатов.

До 1923 г. работа в области городского благоустройства носила случайный характер. В 1923/24 бюджетном году были впервые составлены сметы и произведены специальные ассигнования. Главное внимание горсовета было обращено на улучшение подъездного пути путем его замощения, но ввиду незначительных ассигнований на эту работу (не свыше 15 000 руб. в год) в течение года удается замостить не более 1 версты пути.

В текущем году предполагается довести замощение до строящегося моста через р. Иж в заречной части города и лишь в будущем году довести это замощение до центра города.

Кроме того, все дорожные сооружения города требовали перестройки или капитального ремонта. В течение 1923/24 г. почти все дорожные сооружения (мосты, трубы) были перестроены, в текущем году будут приведены в исправное состояние все остальные.

В прошлом 1924 г. были приняты меры также к исправлению проселочных дорог в пределах городских земель. Были перестроены и отремонтированы мосты, и частично отремонтировано дорожное полотно.

В текущем году предположено отремонтировать все дорожные сооружения и частично дорожное полотно.

Гораздо хуже обстоит дело с проезжей частью улиц города. Не имея правильного профиля и водопровода, улицы города, не исключая и центральных, в весеннее и осеннее время приходят буквально в непроезжее состояние. Для приведения их в исправное состояние, как уже указывалось выше, требуются громадные средства, а потому в настоящее время не представляется возможным принять какие-либо меры к исправлению проезжей части улиц. Эта невозможность усугубляется тем, что до настоящего времени не произведено нивелировки города, почему и не может быть составлено точного проекта улучшения состояния города. Так как в текущем году по бюджету горсовета назначено 2000 руб. на производство нивелировки, то частично эта работа будет произведена.

Еще хуже обстоит вопрос с благоустройством рыночных площадей. Начатая в этой области работа пока коснулась улучшения торговых помещений в смысле их однотипности и удовлетворения санитарным требованиям. Но главная работа по замощению площадей остается впереди и средствами горсовета в ближайшее время эту работу провести также невозможно.

Также плохо стоит вопрос с удалением нечистот. В этом отношении город находится в самом первобытном состоянии. Плохая работа ассенизационного обоза ухудшается полным отсутствием в большинстве домовладений надлежаще устроенных отхожих мест. Большинство населения очистки отхожих мест не производит, ограничиваясь засыпкой ям землей и переноской их в другое место. В результате вся почва оказывается загрязненной, это за-

грязнение проникает и в колодцы, заражая воду, и ставит под угрозу эпидемии все население города.

Это лишний раз подтверждает необходимость устройства правильного водоснабжения, так как только при этом условии возможно будет принять решительные меры к ограждению водных источников, не останавливаясь перед закрытием опасных.

Ко всем перечисленным недостаткам прибавляется еще неправильность застройки города.

В прежнее время город застраивался без всякого плана и соблюдения строительных правил. В результате — отсутствие зеленых насаждений, свободных площадей и законных разрывов, что ни в каком случае недопустимо при сплошной деревянной застройке.

Как результат испытываемого в настоящее время жилищного кризиса наблюдается стремление к постройке новых домов. Это стремление несомненно с каждым годом будет увеличиваться, дабы ввести в правильное русло новую застройку и исправить ошибки старого времени, необходимо составить проект как частичной планировки и застройки на новых участках, так и проект перепланировки старого города.

В этом отношении президиум горсовета уже выделил комиссию для выяснения участков городской земли, могущих быть отведенными под застройку, после чего будет составлен проект частичной застройки этих участков.

В отношении же составления общего проекта перепланировки города, потребующего и больших затрат, и работы особых специалистов — вопрос ближайшего будущего. <…>*

Заведующий горместхозом *Вотяков*
Заведующий подотделом благоустройства *Лоншаков*
Заведующий общим подотделом *Нецветаев*

ЦГА УР, ф. Р-195, оп. 1, д. 319, л. 89–91.

№ 330
ДЕКРЕТ ВЦИК ОБ УТВЕРЖДЕНИИ ГОРОДСКИМИ ПОСЕЛЕНИЯМИ ВОТСКОЙ АВТОНОМНОЙ ОБЛАСТИ НАСЕЛЕННЫХ ПУНКТОВ ИЖЕВСКА И ГЛАЗОВА

6 июля 1925 г.

На основании постановления Всероссийского центрального исполнительного комитета и Совета народных комиссаров от 15 сентября 1924 г. «Общее положение о городских и сельских поселениях и поселках» (Собрание узаконений. — 1924 г. — № 73. — ст. 726), Президиум Всероссийского центрального исполнительного комитета постановляет:

1. Утвердить городскими поселениями автономной Вотской области населенные пункты Ижевск и Глазов.

2. Поручить Экономическому совещанию РСФСР исправить применительно к настоящему постановлению списки селений, включенных в табель ставок основной ренты.

Председатель Всероссийского центрального исполнительного комитета *М.И. Калинин*
И. о. секретаря Всероссийского центрального исполнительного комитета *С. Асфендиаров*

СУиР. — 1925. — № 49. — Ст. 374.

* Опущены мероприятия по благоустройству г. Ижевска на будущий бюджетный год.

№ 331
ИЗ ПРОТОКОЛА ЗАСЕДАНИЯ СОВЕТА ИЖЕВСКОГО ВЕЧЕРНЕГО РАБОЧЕГО ФАКУЛЬТЕТА[1] ОБ ИТОГАХ РАБОТЫ ЗА ГОД И ПОЛОЖЕНИИ СТУДЕНТОВ

15 ноября 1925 г.

Слушали: 1. Итоги работ за год и перспективы на будущее.

Тов. Ушаков в своем докладе указывает на значение существования рабфаков в общей системе народного образования СССР. Наш рабфак еще молодой и имел только выпуск 62 чел. Все были выпущены в вузы, из которых 58 чел. привились успешно и 4 чел. вернулись по разным причинам.

В нынешнем году на рабфак принято 171 чел., из них 49 чел. — крестьяне. К началу учебного года числилось 316 чел., из них уже по разным причинам оставили рабфак 14 чел. Остается 302 чел. Все студенты разделяются по социальному составу следующим образом: рабочих — 195 чел., крестьян — 82 чел. и прочих (неполного физического труда) — 38 чел.; по национальным признакам: русских — 238 чел., удмуртов — 60 чел., татар и других национальностей — 4 чел.; по партийности: членов и кандидатов РКП(б) — 130 чел., комсомольцев — 133 чел. и беспартийных — 80 чел.; по возрастному составу: моложе 18 лет — 3 чел., от 18–25 лет — 273 чел., от 25–30 лет — 36 чел. и старше 30 лет — 4 чел.; по полу: мужчин — 281, женщин — 35.

По курсам студенты разбиты так: на 1-м курсе — 161 чел., на 2-м — 54 чел., на 3-м курсе — 73 чел. и на 4-м курсе — 28 чел. Отсюда видно, что в нынешнем году у нас выпуск будет не особенно велик, а в связи с этим и небольшой прием.

До 1924/25 бюджетного года Ижевский рабфак существовал на случайные средства местного бюджета и только в 1924/25 г. был принят на госбюджет. В прошлом году мы получали 1452 руб. на зарплату, 110 руб. — на учебные пособия и 70 руб. — на хозрасходы в месяц. Кроме того, имели спецфонд около 2000 руб. из пожертвованных рабочими Ижзаводов. С этими средствами рабфак чувствовал себя более устойчивым.

В нынешнем году средства отпущены в таких же размерах. В связи с отнесением Вотобласти к 3-му поясу и в связи с лабораторными работами на рабфаке, что вызывает перегрузку преподавателей, отпускаемых средств на зарплату не хватает. Получается задолженность, которая за 1-й кв. должна выразиться в 1261 руб.

Аппарат рабфака состоит из президиума рабфака, руководящего всей работой рабфака, учебного бюро, ведающего всей учебной работой, предметных комиссий (по обществоведению, по языкознанию, по естествознанию, по математике). В состав их входят преподаватели соответствующих предметов и представители от студентов.

Здесь идет проработка программ, планов и учет проделанной работы по каждому предмету. Канцелярия рабфака состоит из четырех человек. Занятия на рабфаке продолжаются уже 1 ½ мес. Метод занятий — лабораторный и по Дальтон-плану. В дальнейшем предполагается лабораторные занятия практиковать на 50% и остальные 50% — лекционно-беседный метод. Это вызвано тем, что при занятиях по Дальтон-плану прохождение программы слишком медленное. Посещаемость и успешность на первых порах были неудовлетворительные, но в данное время это изживается. Рабфак для занятий имеет следующие кабинеты: физический, математический, обществоведческий, чертежный, химический и русского языка. Из них чертежный и химический — свои, рабфаковские, и остальные — со школой № 1 2-й ступени, с которой пользуемся совместно. В области оборудования надо сделать еще очень многое, но нет средств.

В общем же нужно сказать, что рабфак твердо стоит, и мы думаем возложенную на него задачу по подготовке рабочей молодежи в вузы выполнить.

После вопросов и ответов по ним открываются прения.

Тов. Воронцов говорит: в работе рабфака имеются крупные достижения. Большое достижение в смысле вербовки учащихся из местной национальности — удмуртов. Проведение Дальтон-плана на 50%, как работы новой, есть большое достижение, а для дальнейшей работы эта норма вполне достаточная. Рабфак, несмотря на недавнее свое существование, вовремя сумел изыскать необходимые средства и обеспечил себя учебным оборудованием. Задолженность по зарплате в условиях недостатка преподавателей ненормальна, так как это может вызвать уход преподавателей, и рабфак может пострадать. Нужно будет поставить вопрос перед Наркомпросом о недопущении задолженности по зарплате.

Тов. Емельянов указывает, что есть невнимательное отношение организаций, коим предоставлено право давать командировки на рабфак.

Часто посылаются люди, не могущие быть принятыми на рабфак, как не отвечающие требованиям правил. Это нужно будет изжить, иначе в будущем возможен наплыв чуждого элемента или недоборы комплекта студентов.

Тов. Полетаева: Положение рабфака до прошлого года было неустойчивое. Часто стоял вопрос об его закрытии. Теперь этого нет и не будет, поэтому нужно обратить внимание на учебную часть. Нужно принять меры к достаточному оборудованию рабфака.

Постановили:

1. Констатировать, что за истекший период как в области материального укрепления, так и в учебной работе рабфак имеет достижения.

2. Считать ненормальной задолженность по заработной плате. Принять меры перед Наркомпросом об отпуске средств на покрытие задолженности и на нормальную оплату в будущем.

3. Всем организациям и рабфаку при приеме на рабфак обратить внимание на подбор студентов по социальному и академическому признакам.

4. Вследствие того, что на рабфаке большинство студентов члены ВСРМ, просить завком Ижевских заводов ассигновать средства на оборудование кабинетов рабфака.

Слушали: 2. О положении студенчества.

Докладчик тов. Кунгурцев говорит, что положение студенчества — незавидное. Большинство студентов работают на заводе или служат в учреждениях, и довольно большая часть из них — с низкой квалификацией. Есть студенты — безработные, которых в октябре было 44 чел., а теперь около 20 чел.

Все они — крестьяне из деревень и получают стипендию от облисполкома в размере 10 руб. Это обстоятельство говорит о том, что многие студенты мало обеспечены материально.

Имеются студенческие организации, ведущие ту или иную общественную работу, но нет средств и их приходится собирать с самих студентов. Делались попытки получить помощь от организаций, но нам навстречу идут плохо.

Всей студенческой работой руководит студком, который распределяет всю работу в следующих направлениях: президиум, академическая секция и культурно-просветительная комиссия.

Нормальной повседневной работы вести не приходится, главным образом, из-за отсутствия времени.

Кроме того, большинство рабфаковцев загружено общественной работой по партийной, комсомольской и профессиональной линиям по месту производства, часто отрывающей студентов от учебной работы или подрывающей состояние здоровья.

Для студентов-стипендиатов стипендий не хватает, сидят голодом. Больше 40 чел. не имеют квартир. Горсовет дает помещение под общежитие, но это только голые стены. Нужно оборудовать, а денег нет и не знаем, где взять.

Эти больные места для студентов нужно залечить и это возможно только при содействии организаций.

Прения:

Тов. Корепанов говорит, что наряду с улучшением положения рабфака, мы видим тяжелое положение студентов. Студенты развивают общественную работу за свои средства, которые достаются с трудом.

Организации, особенно завком металлистов, имеющий много своих членов в рабфаке, навстречу студентам не идут.

Это нужно изжить и дать возможность студентам заниматься нормально. В работе студорганизациям нужно связаться с другими учебными заведениями, а также с облполитпросветом. Нужно будет озаботиться, доставить нуждающимся в квартирах удобное общежитие.

Тов. Кочуров говорит: положение студентов — весьма серьезное. Очень большая нагрузка в общественной работе, придется поставить вопрос перед организациями о разгрузке студентов. В случае, если потребуется, то воздействовать через партийные организации.

Тов. Игнатьева говорит, что рабфак вечерний и поэтому, естественно, положение студентов должно быть тяжелое. Они несут всевозможную общественную работу, но освободиться от нее совсем, как учащаяся молодежь, не могут. Нужно только это привести к нормальной нагрузке. С другой стороны, рабфаковцы сами мало проявляют себя в борьбе с перегрузкой. Я до сих пор думала, что таких трудностей нет.

Тов. Козляков говорит: мы в рабфаке ведем только ту общественную работу, которая связана с учебной жизнью и с теми или другими политическими моментами. Больной вопрос о помощи студентам. Это больше всего ощущается в начале года. Командирующие организации людей командируют, а о квартире, о работе, о средствах существования забывают. О связи, нужно сказать, что мы для этого времени не имеем, да и при попытке нас мало слушают организации.

Тов. Емельянов. Вопрос о стипендиях больной — их не хватает. Нужно за счет уменьшения количества стипендий увеличить их размеры. Стипендиями пользоваться нужно дать возможность всем безработным и крестьянам, получающим заработок менее 15 руб.

Нужно изыскать средства для оборудования общежития студентам. Связь с учебными заведениями и облполитпросветом — немыслима, так как то время, когда это нужно делать, мы учимся. Общественную работу на рабфаке придется вести, как бы тяжело не доставались средства к этому. Неверно, что рабфаковцы не борются с перегрузкой. Этот вопрос ставили почти перед каждой организацией, но часто на рабфак смотрят, как на ничтожное учреждение.

Тов. Воронцов говорит, что по вопросу о перегрузке студентов, надо поднять общественное мнение. По вопросу об увеличении стипендий, то размеры их увеличены быть не могут, но надо просить облисполком о разрешении использовать остатки стипендий для оборудования общежития студентам.

Тов. Ушаков говорит, что положение студентов вечернего рабфака не может зависеть от хорошего положения самого рабфака, так как студенты не обеспечиваются ничем. Самый больной вопрос — это перегрузка студентов и материальные недостатки, тесно связанные друг с другом. Необходимо будет поставить вопрос о разгрузке студентов от чрезмерной общественной работы и о сокращении рабочего дня в производстве без уменьшения заработной платы.

В отношении приезжих из деревень, вопрос о средствах, особенно больным стоит в первые дни, так как многие приезжают без ничего, а на работу устроиться скоро не удается.

Постановили:

1. Возбудить ходатайство через ОСПС перед ВЦСПС о сокращении рабочего дня для вечерних рабфаковцев.

2. Ускорить дело с оборудованием общежития для студентов.

3. Просить облисполком о разрешении использовать остатки от стипендий на содержание и оборудование общежития студентов.

4. Просить ОСПС об отпуске средств из культфондов союзов на культработу студорганизаций.

5. Крестьянам-стипендиатам, поступившим на работу, получающим менее 20 руб., выдавать стипендии по особым постановлениям стипендиальной комиссии.

6. Просить завком Ижевских заводов об отпуске безвозмездно денег для оборудования радиоприемника в сумме 300 руб.

Председатель *Ушаков*
Секретарь *Емельянов*

ЦГА УР, ф. Р-89, оп. 1, д. 268, л. 273–276 об.

№ 332
ИЗ ДОКЛАДА О ДЕЯТЕЛЬНОСТИ ИЖЕВСКОГО ГОРОДСКОГО СОВЕТА РК И КД ЗА ПЕРИОД С 23 ФЕВРАЛЯ ПО 15 ДЕКАБРЯ 1925 г. О РАБОТЕ ИЖЕВСКОЙ ГОРОДСКОЙ МИЛИЦИИ ПО БОРЬБЕ С ПРЕСТУПНОСТЬЮ

15 декабря 1925 г.

<…>* Работа милиции по борьбе с преступностью. Несмотря на указанные материальные недостатки в снабжении городской милиции, а в силу его и текучести личного состава, все же проделана большая работа в борьбе с преступностью.

Главные ее виды иллюстрируются следующими цифрами:

№	Наименование преступлений	Возникло пол. дел**	Раскрыто милицией	Передано в судебные органы	В другие органы для расследования и на прекращение	Осталось к отчетному дню не оконченными
1	Преступления против порядка управления	58	35	35	23	—
2	Должностные преступления	36	13	13	15	8
3	Хозяйственные преступления	1	1	1	—	—
4	Убийство	3	—	—	1	2
5	Тяжелые телесные повреждения	54	37	37	15	2
6	Половые преступления	5	2	2	3	—
7	Другие преступления против личности	750	570	570	136	44
8	Стачка торговцев и спекуляции	4	4	4	—	—
9	Кража лошадей и крупного рогатого скота	1	1	1	—	—
10	Другие виды квалифицированных краж	—	—	—	—	—
11	Кражи простые	298	103	103	155	40
12	Мошенничество, подлог и фальсификация, присвоение и растрата	49	18	18	28	3
13	Поджог и общеопасное истребление имущества	5	—	—	3	2
14	Другие имущественные преступления	47	33	33	12	2
15	Приготовка и сбыт спиртных напитков в квартирах в судебном порядке	1199	1069	1069	128	2
	Итого	2510	1886	1886	519	105

Оперативная деятельность милиции. За истекший отчетный период городской мили-

* Опущены разделы о работе секций горсовета и отделов, состоянии личного состава милиции.

** Так в документе.

цией с целью обнаружения самогона произведено обысков, давших положительные результаты — 863, произведено облав — 10, отобрано суррогатов спирта 640 ведер, отобрано самогонных аппаратов 28 шт.

Происшествия самоубийств. Самоубийств по г. Ижевску зарегистрировано происшедших по разным причинам 25 случаев, т. е. на каждые 2541 чел. — 1 случай.

Пожары. Число пожаров зарегистрировано в г. Ижевске милицией 5, исключительно строений; причина возникновения пожаров в большинстве случаев — от неисправности дымоходных труб.

Несчастные случаи. Количество разных несчастных случаев по г. Ижевску за отчетный период зарегистрировано 15, большой процент несчастных случаев дают летние месяцы, утопления во время купанья, а также начало зимы во время катанья по неокрепшему льду на пруду.

Работа милиции по административным нарушениям. Кроме борьбы с уголовными преступлениями, ведется также борьба и с административными правонарушениями, по нарушению обязательных постановлений облисполкома за истекший период проделана следующая работа:

№№р по порядку	Виды нарушений	Количество составленных протоколов на лиц, подвергнутых штрафу	На общую сумму	Подвергнуто принудительным работам
1	По благоустройству и санитарии	161	1514	—
2	Беспатентная торговля	36	366	—
3	Нарушение правил учета населения	105	337	—
4	Нарушение публичной благопристойности, тишины и порядка	1097	5423	15
5	Нарушение правил уличного движения	13	119	—
6	Нарушение правил хранения и пользования оружием	73	617	—
7	Прочие нарушения: картежная азартная игра, торговля на русские меры, пастьба скота на неуказанных местах, торговля на неклейменых весах и мерах	180	1074-50	—
8	За хулиганство	569	6813	—
9	Торговля самогоном, караемая в адмпорядке	1971	11428-72	—
	Итого	4205	27692-22	22 чел.*

Остаток невзысканных штрафных сумм на 1 декабря с. г. составлял 3684 руб.

Лица, подвергнутые административным взысканиям подразделяются:

по социальному положению:	по национальности:
а) рабочих — 78%,	а) русских — 82 ½ %,
б) крестьян — 18%,	б) удмуртов — 6 ½ %,
в) служащих — 2%,	в) татар — 10 %,
г) прочих — 2%;	г) прочих — 1%.

Характеристика и состояние преступности. Приступая к характеристике преступности в г. Ижевске вообще, необходимо отметить, что, главным образом, имеет место преступность, производимая против личности, затем простые кражи и сбыт самогона.

* Так в документе.

Причиной возникновения преступности, направленной против личности, оскорбления и т. д., в первую очередь является низкий культурный уровень населения, а затем пьянство, как наследие царского строя и в силу этого — оставшиеся старые традиции.

Самогоноварение, как таковое, в городе в настоящее время места не имеет, и остается продолжающимся сбыт самогона, привозимого из окрестных деревень, который в свою очередь по сравнению с 1924 г. к концу отчетного периода сократился более чем на 50%, причиной чего является открытие торговли русской-горькой и пивом. Наряду с открытой торговлей спиртными напитками увеличилось пьянство, а затем и хулиганство. Для изжития подобных явлений принято ряд конкретных мер борьбы с ними, как-то: усилены наружные милицейские посты на улицах города до 6, причем 3 из них — за счет торговых предприятий; производятся обходы в вечернее и ночное время, усилены штрафы на нарушителей; приняты меры к точному учету хулиганствующего элемента; лица, замеченные в повторных действиях, привлекаются к судебной ответственности немедленно, о чем имеется договоренность с облсудом, о всех действиях хулиганов освещается в печати для создания общего мнения об их поступках и другие меры.

Труднее обстоит дело борьбы с кражами, производимыми несовершеннолетними беспризорными детьми, наплыв коих в г. Ижевске имеет место.

В устранении подобного рода преступности имеется препятствие, как в трудности раскрытия, так и в том, что малолетние преступники, задержанные милицейской комиссией по борьбе с детской беспризорностью, не имея для них особых воспитательных колоний и средств для них, выпускаются на свободу, вследствие чего налицо повторенные действия. Таким образом, малолетние преступники, будучи связаны с преступным миром взрослых, квалифицируются и принимают вид профессионалов-рецидивистов, пагубно отражающийся на их будущем. <…>*

Председатель [*Большаков*]
Секретарь [*Леньков*]

ЦГА УР, ф. Р-177, оп. 1, д. 186, л. 61–65.

№№ 333–335
СООБЩЕНИЯ В ГАЗЕТЕ О ПЕРВЫХ СПОРТИВНЫХ МЕРОПРИЯТИЯХ В г. ИЖЕВСКЕ

22 января 1926 г.– 22 июля 1927 г.

№ 333
О ПРОВЕДЕНИИ 1-ГО ЛЫЖНОГО ПРОБЕГА ПО МАРШРУТУ ИЖЕВСК — АГРЫЗ — ИЖЕВСК

22–23 января 1926 г.

Звездный пробег на лыжах Ижевск–Агрыз и обратно, устроенный физкульткружком клуба металлистов им. Ленина 22 января, окончился с большим успехом. В 8 час. утра был дан старт, в 1 час дня пришли в Агрыз; из Агрыза двинулись в 3 час. дня, прибыли в Ижевск в 9 час. вечера. Со старта всего тронулось 20 чел., до Агрыза дошло 17 чел., трое вернулись, не доходя 5 верст, потому что намозолили ноги, один остался в Агрызе, нашел знакомых. Остальные 16 чел. полностью прибыли в Ижевск. 23 января в 9 час. утра был сделан всем участникам врачебный осмотр. Результаты осмотра удовлетворительные, никаких вредно отражающихся признаков для организма не оказалось.

Наговицын

Ижевская правда. — 1926. — 26 января.

* Опущены сведения о работе адресного, паспортного столов.

№ 334
О ПОЯВЛЕНИИ ХОККЕЙНЫХ КОМАНД В г. ИЖЕВСКЕ

10 февраля 1926 г.*

Хоккей в Ижевске начинает распространяться. Эта новая спортивная игра заинтересовала молодежь, которая организовалась в команды и уже проводит игры (соревнования). Команда союза металлистов недавно играла с командой союза совторгслужащих. Эти команды имели товарищеские встречи на катке при зимней спортивной станции профсоюзов.

31 января 1926 г. был первый товарищеский матч по хоккею между этими командами и закончился со счетом 5:3 в пользу союза металлистов.

Это доказывает, что сборная команда союза металлистов в достаточной степени имела подготовленность, с другой стороны, заинтересовалась этим новым видом физического развития.

Хоккей — спортивная игра, сходная с футболом. При этой игре игроки делятся на 2 команды.

Игроки на коньках, ударяя специальными клюшками по мячу, стремятся его вогнать в ворота противника.

Цель игры — как можно больше вогнать мячей в ворота противной команды.

Старт

Ижевская правда. — 1926. — 10 февраля.

№ 335
О ПРОВЕДЕНИИ В г. ИЖЕВСКЕ ВОДНОГО ПРАЗДНИКА ПРОФСОЮЗОВ

22 июля 1927 г.**

На водном празднике профсоюзов в соревнованиях по гребле и плаванию приняло участие 6 спортивных кружков. Из мужчин по гребле на двух парных лодках 1-е место заняли строители (7 мин. 5,2 сек.), 2-е — клуб им. Луначарского и 3-е — совслужащие (дистанция на всех лодках — 1 км), на трех парных — 1-е [место] — ЦК металлистов (6 мин. 47,5 сек.), 2-е — строители и 3-е — тоже ЦК металлистов, на четырех парных — 1 место — ЦК металлистов (6 мин. 30 сек.), 2-е — строители и 3-е — клуб им. Луначарского.

Женщины: на двух парных — 1-е место — строители и клуб им. Луначарского, трех парных — 1-е [место] — строители, 2-е — ЦК металлистов, на четырех парных — 1-е [место] — строители.

По плаванию (вольный стиль на 400 м) состязалось 19 чел. 1-е место занял Капустин Аркадий (юнсекция).

На общее первенство обеих групп (мужской и женской) вышли строители, набравшие 16 очков.

К.

Ижевская правда. — 1927. — 22 июля.

* Дата публикации в газете.
** Дата публикации в газете.

АРХИВЫ УДМУРТИИ

№ 336
ПРОТОКОЛ МЕЖДУВЕДОМСТВЕННОГО СОВЕЩАНИЯ ПРИ ИЖЕВСКОМ ГОРОДСКОМ СОВЕТЕ РК И КД О СТРОИТЕЛЬСТВЕ МНОГОКВАРТИРНЫХ ДОМОВ ДЛЯ РАБОЧИХ В г. ИЖЕВСКЕ

4 марта 1926 г.

Слушали: Информацию тов. Невоструева о том, что вопрос о местах постройки стоял на расширенном совещании, на котором и договорились: один дом построить — угол Советской и Старой, на месте кирки, и второй — угол Коммунальной и Труда, бывший [театр] «Модерн».

Сейчас нам надлежит обсудить вопрос по сколько этажей строить 2 дома? Какое отопление? Водяное или паровое? Кроме того, мы думаем русских печей не строить, а плиты и духовки.

Здесь мы должны окончательно решить этот вопрос, что [бы] в дальнейшем проект этих домов не изменять. Были соображения устроить ванны, но заводоуправление не поддерживает это соображение, ибо при жилищном кризисе г. Ижевска, думать об этом пока не приходится. Есть соображения об устройстве прачечной внизу, в подвале. По всем вопросам необходимо высказаться и вынести решение.

Прения:

Тов. Одношивкин говорит, что надо было бы строить дома деревянные, но раз решили дома строить большие, каменные, то надо было бы вопрос поднять раньше и тогда скорее и безошибочно можно было бы его разрешить.

Тов. Полыгалов говорит, что строить [нужно] дома 3-этажные, потому что в большой постройке рабочим непривычна высота домов, повлечет массы недоразумений и ушибы детей, живущих в этих домах.

Тов. Рябов от имени завкома говорит, что рабочие уже решили строить 2 дома 3-этажные без всяких украшений, в отношении оставшихся денег рекомендует сейчас вопрос не обсуждать, а передать его для обсуждения завкому с заводоуправлением в дальнейшем.

Тов. Невоструев говорит, что такую обязанность как решить вопрос какой строить дом, как хочет тов. Рябов, я лично на себя не возьму и предлагает решить этот вопрос совещанию.

После всестороннего обсуждения:

Постановили: 1. Построить два 3-этажных дома, один — угол Советской ул. и Карла Маркса, на месте кирки, второй — угол ул. Труда и Коммунальной на месте бывшего театра «Модерн». На оставшиеся средства (если последние останутся) построить [дом] на Советской ул. между ул. Ленина и Красноармейской, рядом с помещением, занимаемым отделом труда, в количестве этажей — в зависимости от остатка средств.

2. Признать необходимым и обязательным во всех трех домах устройство водопровода, водяного отопления и электроосвещения, с электросчетчиками в каждой квартире.

3. В отношении устройства промывных уборных, принимая во внимание, что отсутствует канализация города, вопрос передать на разрешение военпрома, с соответствующими организациями, причем решение в центре этого вопроса считать окончательным и неподлежащим обсуждению в дальнейшем.

4. В отношении устройства комнат признать необходимым 49% квартир во всех домах построить в 2 комнаты, 49% квартир построить в 3 комнаты и 2% квартир — в 4 комнаты, причем считать необходимым при каждой квартире иметь отдельную кухню с плитой.

5. Считать необходимым оставить места для ванн, которые в первое время использовать под кладовки.

6. Устроить прачечные в подвальных помещениях в двух 3-этажных домах, в каждом — по одной для обслуживания жильцов домов, надворных же построек не возводить.

7. Настоящее постановление считать обязательным для всех организаций г. Ижевска.
8. Закладку двух домов приурочить к 1 мая 1926 г.

Председатель *Евдокимов*
Секретарь *Голубев*

ЦГА УР, ф. Р-177, оп. 1, д. 188, л. 23–24.

№ 337
ИЗ ОТЧЕТА О РАБОТЕ ПРЕЗИДИУМА ИЖЕВСКОГО ГОРОДСКОГО СОВЕТА РК И КД ЗА 1926 г. О СОСТОЯНИИ НАРОДНОГО ОБРАЗОВАНИЯ И КУЛЬТУРНО-ПРОСВЕТИТЕЛЬНЫХ УЧРЕЖДЕНИЙ ГОРОДА

[Не ранее 1 июня 1926 г.]*

<…>** Состояние культучреждений и педагогическо-воспитательная часть.

Школы 1-й ступени

Количество учителей в школах 1-й ступени — 123 чел., из них среднего образования — 74 (гимназии и реального училища) и школах 2-й ступени — 38 чел., педтехникуме — 5 чел. и учительской семинарии — 6 чел.

По стажу: от 1 до 3 лет — 35 чел., от 3 до 5 лет — 14 чел., от 5 до 10 лет — 52 чел., от 10 до 15 лет — 17 чел., от 15 до 20 лет — 3 чел. и выше — 2 чел.

Переподготовка работников идет по линии производственных совещаний групп и единоличных командировок на центральные курсы.

Знакомство с новейшей педагогической и политической литературой со стороны работников достаточное.

Нагрузка работников в [школах] 1-й ступени идет по линии совместительства, работы на ликпунктах, в школах малограмотных и элементарных школах политграмоты.

Для обслуживания школ 1-й ступени имеется врач, который проводит работы на 20%, численный состав групп в школах — от 40 до 60 чел., общее число учащихся — 5802 чел.

Заболеваемость: чесотка и трахома имеют распространение среди учащихся на 50% в связи с недостатком школьных помещений и скученностью детей.

Занятия в школах производятся на 3 смены.

Управление школами — по инструкции Наркомата просвещения, детское самоуправление — слабо, организационные навыки и активность еще слабы.

Педагогическая работа

Работа идет по программе ГУСа целиком в 1-й и 2-й группах и по возможности в двух последних. Имеется руководство от метбюро, но связь с таковым слаба. Методы школьного обучения: беседный, активно-трудовой, исследовательский и лабораторный, преобладал первый, по остальным выявлялись отдельные методы.

Мастерских при школах не имеется, навыки гигиены и санитарии в связи со скученностью и антигигиеническими условиями в школьной области отсутствуют. Физическое воспитание и оздоровление детей имело место в летней школе. Современность вносилась в школу путем связи с пионерами, освещением революционных событий, непосредственным участием детей в революционных праздниках и работой с газетой. Клубной, кружковой работы ввиду перегрузки помещений не велось. Борьба с религиозными предрассудками велась по линии освещения истории религиозных праздников.

Общественно-политическое воспитание, кроме связи с современностью, проводилось по линии программного обществоведения.

---

* Датируется по содержанию документа.

** Опущены разделы о работе секций, бюджете, здравоохранении, охране материнства и младенчества, социального страхования и обеспечения, работе городской милиции, биржи труда, статбюро, жилищной кооперации.

Сеть школ 1-й ступени в г. Ижевске охватывает 80% детей школьного возраста от 7 до 14 лет. Для осуществления полностью всеобщего обучения необходимо еще открыть 3 школы 1-й ступени на 200 чел. каждую.

Школы 2-й ступени

Число школ — 4, в них: учителей — 50 чел., учащихся — 1109 чел.; образовательный ценз учителей: с высшим [образованием] — 21 чел., с средним специальным — 3; по стажу: от 1 до 3 лет — 16 чел., от 3 до 5 лет — 12 чел., от 5 до 10 лет — 10 чел., от 10 до 15 лет — 6 чел., от 15 до 20 лет — 6 чел.

Знакомство с новейшей педагогической и политической литературой — достаточное за немногими исключениями.

Переподготовка работников имела место в работе предметных комиссий, главным образом, обществоведческой, в виде единичной командировки на курсы центра нынешней весной.

Нагрузка в группах — от 30 до 50 чел. Нагрузка по дополнительной работе на стороне имела широкое применение (совпартшкола, рабфак и школа повышенного типа и т. п.) в силу недостатка в городе культурных работников. Школы 2-й ступени обслуживаются общими силами врачом школ 1-й ступени.

Школьные помещения 2-й ступени лучше, чем 1-й и процент массовых заболеваний чесоткой, трахомой ниже.

Педагогическая работа

Общая образовательная работа протекала по схемам программ Наркомата просвещения. Из существующих четырех школ 2 имеют практизацию на 8-м и 9-м году обучения (2 концентра), по уклонам: педагогическому и кооперативному. Практизация введена с прошлого учебного года, и поэтому результаты выпущенных групп оказались слабыми, с 8-м годом обучения по этой линии идет нормально.

После всеобщей конференции по реорганизации школ 2-й ступени приступлено к проведению уклонов в остальных школах 2-й ступени в сторону индустриально-технического и административно-хозяйственного.

Методы проработки школьного материала: одни из школ, являясь наиболее оборудованными, проводят частично метод лабораторный, имея кабинет по естествоведению, обществоведению и родному языку. Общественно-политическое воспитание осуществляется через связь с пионерами, комсомолом, через занятия обществоведением и прочим, как например, проведение революционных праздников, антирелигиозных кружков и прочее. Общественная работа школ выражается шефством над школой 1-й ступени, ликвидацией неграмотности, работой с подростками.

Управление школ ведется по линии инструкции Наркомата просвещения. Учет работы школ 2-й ступени и общественный контроль ведется через посредство реестров триместровых и годовых отчетов перед населением школьного района, отчетов на собраниях родителей и внутри школы посредством дневников и других форм.

Сеть школ 2-й ступени в г. Ижевске охватывает 80% детей школьного возраста, для осуществления полностью всеобщего обучения необходимо еще открыть одну школу 2-й ступени на 100 чел.

Школы семилетки

Школ семилеток — 6, в них учителей — 46, учащихся…*

Программы первых четырех групп ГУСа, второго концентра Наркомата просвещения, методы обучения и школьная практика та же, что и в школе 1-й ступени. При развертывании семилеток имеется 2 опытных земельных участка.

Главным тормозом в работе по социальному воспитанию является недостаток средств и слабая оборудованность школ 2-й ступени и семилеток.

* Так в документе, число не указано.

Детские дома

Всего детских домов — 4 (для детей школьного возраста).

Детских домов — 1 (для детей дошкольного возраста). В них содержится 265 воспитанников в возрасте от 3 до 16 лет при 20 руководителях.

Нагрузка работников — от 40–60 чел. на одного. Школьное обучение дети получают в школах 1-й и 2-й ступени на 50%, остальные не имеют возможности посещать школы за недостатком обуви и одежды. Трудовые навыки получаются по линии работы центральной мастерской, как-то: столярной, кузнечной и пошивочной при детдомах. Клубная и кружковая работа поставлена слабо и выявляются наиболее в кампаниях по проведению революционных праздников. Детские дома обслуживаются отдельным врачом. По причине недостатка обмундирования и постельных принадлежностей имеется заболеваемость детей чесоткой, малокровием и инфлюенцией. В нынешнем году послано на излечение в Москву 13 воспитанников, больных стригущим лишаем.

Переподготовка работников ведется по линии производственных совещаний объединенных коллективов, конференций и единоличных командировок на центральные курсы.

Сеть детских домов требует расширения и реорганизации по линии трудовых коллективов. Самообслуживание детдомов проводится на 20%.

Детские сады

Общее число — 4, в них работников — 12.

Работа детских садов строится по принципу Наркомата просвещения и III съезда по дошкольному воспитанию, что обеспечено участием в коллективе группы работников, направленных в Ижевск, окончивших АКВ.

Детские сады имеют врача, но борьба с трахомой и здесь может дать реальные результаты лишь при усиленных мероприятиях по борьбе с трахомой вообще по области. Единственный изолятор трахоматозных детей обслуживает нужды областных учреждений и переполнен. Изолятора специально для детей, больных трахомой, не имеется. Ввиду того, что Ижевск представляет из себя рабочий центр, где остро стоит нужда в широкой сети школьных учреждений, а в связи с необходимостью разгрузки матери — работницы сеть детсадов намечена к увеличению.

Состояние политпросветучреждений

Состояние трех имеющихся библиотек, находящихся в ведении гороно, как-то: детские библиотеки Рабочей слободы и Заречной находятся в скверных условиях, нет необходимой литературы, имеющаяся большей частью на 80% является старой и ненужной для читателя. Необходимо пополнение библиотек новой современной литературой.

Клубные учреждения требуют ремонта.

Для ликвидации имеющейся по городу неграмотности (неграмотных по городу числится 2693 чел.) необходимо организовать 5 ликпунктов и 2 школы малограмотных. При существующих школах повышенного типа необходима организация учебно-воспитательных кабинетов. Для ремонта культпросветучреждений, которые требуют 40% капитального и 60% текущего ремонта, гороно имеет в своем распоряжении только 1000 руб., тогда как для этой цели потребуется до 20 000 руб. Поэтому в нынешний сезон за отсутствием необходимых средств горсовет не сможет произвести полного ремонта всех культпросветучреждений. <…>*

Председатель Ижевского городского Совета *Евдокимов*

Секретарь *Голубев*

ЦГА УР, ф. Р-177, оп. 1, д. 195, л. 417, 427–430.

* Опущен раздел о ходе школьного строительства.

АРХИВЫ УДМУРТИИ

№ 338
ИЗ ОТЧЕТА О РАБОТЕ ИЖЕВСКОГО ОБЛАСТНОГО МУЗЕЯ МЕСТНОГО КРАЯ ЗА ПЕРИОД С 1 ОКТЯБРЯ 1925 г. ПО 1 ОКТЯБРЯ 1926 г.

[Не ранее 1 октября 1926 г.]*

I. Общее положение и работа музея

1. Адрес: г. Ижевск Вотской автономной области, ул. Ленина (по старому Церковная), дом № 7.

2. Областной музей, согласно положению по своему внутреннему управлению являясь автономным учреждением, непосредственно подчинен облоно.

3. Он ни на какие секции не делится.

4. Существует с ноября 1920 г.

5. С 1 октября 1925 г. до января 1926 г. штат музея состоял из заведующего музеем и сторожихи. Затем с января 1926 г. этот штат был увеличен еще одним штатом** – директора музея (он на место службы прибыл приблизительно в апреле), но потом с 15 сентября этот штат был упразднен и ныне штат состоит опять из двух лиц. Здесь должен сказать, что пишущий эти строки на занимаемую должность заведующего музеем поступил только с 15 сентября сего года.

6. Средства музея за 1925/26 уч. год были местно-бюджетные; других же каких бы то ни было источников он не имел.

Сумма бюджета за отчетный год выражалась в цифре 4126 руб. 71 коп., причем она была распределена так:

1. Зарплата — 2108 руб. 34 коп.

2. Научные расходы, собственно, на учебную часть — 750 руб. и операционные расходы — 300 руб., а всего — 1050 руб.

3. Командировки — 175 руб.

4. Канцелярские расходы — 16 руб., на отопление и освещение — 181 руб., а всего на хозяйственные расходы — 197 руб. 19 коп.

5. На расходы по содержанию памятников, как на охрану, поддержание и реставрацию их, ассигнований не было. Да они, т. е. памятники старины, у нас в Вотобласти пока и не приведены в известность.

Кроме означенных выше расходов музей имел ассигнование еще:

а) на капитальный ремонт здания — 364 руб. 27 коп.,

б) на социальное страхование — 210 руб. 83 коп.

в) на содержание месткома — 21 руб. 80 коп.

Подведомственных музеев областной музей не имел, а поэтому и расходов по содержанию их он не имеет.

7. В целях эксплуатации музей никаких владений не имеет.

8. По охране памятников на местах у нас в Вотобласти вообще пока ничего не предпринято.

9. Ни постоянной, ни временной экспертно-научно-художественной комиссии и других каких-либо комиссий пока нет.

10. Связи с краеведческими организациями из дел музея за 1925/26 уч. год не усматривается, да их в Вотобласти, можно сказать, и нет, они находятся в стадии зарождения. Что касается связи с возникшим года 1,5 тому назад областным научно-краеведческим обществом, то можно сказать, что эта связь хотя и есть, но пока что стройной и согласованной работы

* Датируется по заголовку документа.

** Так в документе.

между ними нет. В устранение этого недостатка мною будет в недалеком будущем разработан план. <…>*

III. Музейное строительство

В Вотобласти имеются 2 музея — Ижевский областной и Глазовский уездный музей местного края.

Первый состоит на бюджете облоно, а второй — Глазовского уоно.

В Глазовском музее никаких особенных изменений не произошло.

Что же касается Ижевского областного музея, то нужно сказать, что он с июня находится в свернутом положении, т. е. не действует. Причиной этому послужило то обстоятельство, что помещение музея, бывшая немецкая кирха, как очень старая и негодная ни на что, была продана Ижевскими оружейным и сталеделательным заводами на слом для возведения на его усадьбе двух новых каменных зданий, и музейные предметы за отсутствием в городе более или менее сносного здания, впредь до приискания такового, были временно сложены в зале горсовета.

Оттуда в августе он был переведен в отведенное ему здание. Но из-за неприспособленности его и перемены состава служащих, директора и заведующего музеем, а также за неимением средств в отчетном году много предметов во время перевозок или совершенно или частично попорчены.

До настоящего времени музей состоит из 7 не связанных друг с другом отделов. Теперь же при развертывании его, я лично предполагаю сделать [его] строго краеведческим, с подразделением его на 3 отдела: 1) естественно-исторический, 2) культурно-исторический и 3) общественно-экономический с их подотделами. <…>**

Заведующий музеем *М. Ильин*

ЦГА УР, ф. Р-174, оп. 1, д. 624, л. 293, 294–294 об.

№№ 339–340
ДОКУМЕНТЫ ОБ ИТОГАХ ПРОВЕДЕНИЯ ВСЕСОЮЗНОЙ ПЕРЕПИСИ НАСЕЛЕНИЯ В г. ИЖЕВСКЕ

[1926 г.]*

№ 339
ИЗ БЕСЕДЫ С ЗАВЕДУЮЩИМ ВОТСКИМ ОБЛАСТНЫМ СТАТБЮРО МОЩЕННИКОВЫМ О ПРОВЕДЕНИИ ВСЕСОЮЗНОЙ ПЕРЕПИСИ НАСЕЛЕНИЯ[1]

[Декабрь 1926 г.]**

Перепись населения по нашей области началась своевременно во всех счетных участках. По всей области их было организовано 700, из которых в Ижевске находилось 100 с лишним.

Затруднения в переписи******

В Ижевске при проведении переписи встретился целый ряд затруднений. Так, норма выработки на одного счетчика, установленная центром — 70–75 чел. в день, оказалась слишком высокой.

---

* Опущен раздел II «Деятельность областного музея в области охраны памятников».

** Опущены сведения о связях музея, совещаниях, конференциях и командировках.

*** Датируется по содержанию документа.

**** Датируется по содержанию документа.

***** Здесь и далее — подзаголовки документа.

АРХИВЫ УДМУРТИИ

Из-за этого часть счетчиков работу бросила, пришлось их заменять другими и в слабые участки перебрасывать наиболее успешно ведущих работу.

В среднем каждый счетчик заполнял 50–55 карточек в день.

В результате перепись вместо 7 дней продлилась 9–10.

Особенно трудно было получить сведения о площади усадеб, построек, квартир. Большинство домохозяев к приходу счетчика не подготовились и нужных измерений не сделали.

Иногда бывали случаи отказов в даче сведений о жилплощади и только угроза составления протокола заставляла пойти на выполнение требования счетчика.

Как встретило перепись население

В общем городское население встретило перепись хорошо. Нежелательных выпадов против счетчиков не было. Все необходимые сведения, за редкими исключениями, давались охотно.

Разъяснительная кампания сделала свое дело.

В ночь с 16 на 17 декабря обследовались все места, где по имеющимся данным должны были находиться беспризорники. Они были обнаружены в числе 34 чел. на Казанском вокзале, на окраинах города, в вотском клубе[2] и в отделениях милиции. На вопрос: «какое у них занятие?» беспризорники отвечали прямо: «карманный вор».

По предварительным сведениям оказалось, что в Ижевске мужчин насчитывается — 29 817, женщин — 33 124, всего — 62 941 чел.

Интересно сравнить данные этой переписи с переписью марта 1923 г. Тогда в Ижевске насчитывалось 52 438 чел. Таким образом, прирост населения выразился за 3 года в 11 тыс. чел. Более половины этого количества — приезжие. <…>*

Ижевская правда. — 1927. — 7 января.

№ 340
СТАТИСТИЧЕСКИЕ СВЕДЕНИЯ УПРАВЛЕНИЯ НАРОДНО-ХОЗЯЙСТВЕННОГО УЧЕТА УАССР** О РАСПРЕДЕЛЕНИИ НАСЕЛЕНИЯ г. ИЖЕВСКА ПО ВОЗРАСТУ И ГРАМОТНОСТИ ПО ИТОГАМ ПЕРЕПИСИ 1926 г.

[1926 г.]*

Возраст и грамотность		Все население			
		Городское		Сельское	
		муж.	жен.	муж.	жен.
0–4 года		4741	4723	38	38
5–9 лет	всего	2554	2658	24	25
	грамотных	766	826	4	2
10–14 лет	всего	3041	3387	28	27
	грамотных	2814	3070	16	5
15 лет	всего	578	677	6	7
	грамотных	541	614	3	1

* Опущена информация об итогах переписи в сельской местности. Подпись отсутствует.
** Сведения составлены в 1937 г.
*** Датируется по заголовку документа.

Возраст и грамотность		Все население			
		Городское		Сельское	
		муж.	жен.	муж.	жен.
16–17 лет	всего	1270	1456	12	12
	грамотных	1190	1305	6	3
18–19 лет	всего	1652	1568	12	13
	грамотных	1537	1386	7	3
20–24 лет	всего	3893	4066	23	25
	грамотных	3647	3349	16	6
25–29 лет	всего	3537	3820	17	21
	грамотных	3305	2836	11	4
30–39 лет	всего	4101	4389	23	30
	грамотных	3752	2999	14	3
40–49 лет	всего	2392	2672	22	26
	грамотных	1969	1272	8	1
50–59 лет	всего	1312	1812	17	19
	грамотных	974	640	3	—
60 и более лет	всего	919	1963	17	22
	грамотных	559	351	2	—
Возраст не указан	всего	21	9	—	—
	грамотных	11	3	—	—
Итого:	всего	30011	33200	239	265
	грамотных	21065	18651	90	28*

ЦГА УР, ф. Р-845, оп. 5, д. 117а, л. 1.

№ 341
СООБЩЕНИЕ ЗАМЕСТИТЕЛЯ ПАТРИАРШЕГО МЕСТОБЛЮСТИТЕЛЯ СЕРГИЯ, МИТРОПОЛИТА НИЖЕГОРОДСКОГО САРАПУЛЬСКОМУ АРХИЕПИСКОПУ АЛЕКСИЮ ОБ ОБРАЗОВАНИИ САМОСТОЯТЕЛЬНОЙ ВОТСКОЙ ЕПАРХИИ

4 мая 1927 г.

Преосвященному архиепископу Сарапульскому Алексию.

На докладе преосвященного Глазовского мною положена резолюция: «3 мая/ 20 апреля 1927. Согласно настоящему докладу временно управляющего Ижевской епархией преосвященного Глазовского Виктора, 1) образовать в пределах Вотской области из Ижевской епархии и Глазовского викариатства Вятской епархии (точнее из приходов названного викариатства, находящихся в пределах Вотобласти) самостоятельную Вотскую епархию с кафедрой епархиального архиерея в г. Ижевске и с сохранением полусамостоятельной кафедры в Глазове; 2) предоставить приходам, находящимся в пределах Вотобласти, но не входившим в состав Ижевской или Глазовской епископий, по желанию возбуждать ходатайство о присоединении к Вотской епархии, и наоборот, приходы, принадлежавшие к названным двум епископиям, но не вошедшие в Вотобласть, присоединить к епископиям Сарапульской и Вятской епархий соответственно гражданскому разделению по местным условиям и с благословения епархиальных архиереев. Преосвященного Глазовского Виктора прошу при-

* Подпись отсутствует.

нять архипастырское попечение о приходах вновь учрежденной Вотской епархии в звании епископа Ижевского и Вотского. О чем и сообщаю Вашему преосвященству к сведению и, в чем нужно, исполнению. 4 мая / 21 апреля 1927».

За патриаршего местоблюстителя *Сергий*, митрополит Нижегородский

Управление по делам архивов при администрации МО «Город Сарапул», ф. 64, оп. 1, д. 355, л. 109–109 об.

№ 342
СПИСОК УЛИЦ г. ИЖЕВСКА С УКАЗАНИЕМ ИХ СТАРЫХ И НОВЫХ НАЗВАНИЙ

Октябрь 1927 г.

Название улиц		Названия улиц	
новые	**старые**	**новые**	**старые**
Нагорная часть			
Милиционная	Береговая	Узенький	(бывший Косарев)
Коммунальная	Базарная	Широкий переулок	
Красная 1-я	Куренная	Узенький —	
Красная 2-я	—	Лихвинцева	Овчинников
Красная 3-я	—	Бородина	Горшечный
Карла Маркса	Старая	Красногеройский	Коньшин
Ленина	Церковная	Советская	Троицкая
Красноармейская	Госпитальная	Труда	Бодалевский
Свободы	7-я	Пастухов переулок	Пурентов
Потерянная	Потерянная	Интернациональный —	Узенький
Пролетарская	8-я	Прасовский —	
Новая улица		Карла Либкнехта	Мокрецовский
Революционная	9-я	Октябрьский переулок	Бодин
Бедноты	10-я	Ботеневский —	
Гоголя	11-я	Ястребовский —	
Ломоносова	12-я	Железнодорожный —	
13-я		14-я	
15-я		Холмогорова	
Сакко и Ванцетти		10-летия Октября	
Майская		Раздельная	
Северный переулок		Верхний переулок	
Вятский			
Красный поселок			
(за линией Московско-Казанской железной дороги)		Карла Маркса (продолжение)	
1-я		2-я	
3-я		Краснопосельская	
Краснопосельский проспект		Ижевская	
Заречная часть			
1-я Береговая		2-я Береговая	
3-я Береговая		Старковая	
Голублевая		Пробная	

АРХИВЫ УДМУРТИИ

Название улиц		Названия улиц	
новые	старые	новые	старые
Угольная		Азина	Казанская
Старая		4-я	
Краснознаменная	5-я улица	6-я	
7-я		8-я	
9-я		10-я	
11-я		12-я	
13-я		14-я	
15-я		16-я	
17-я		Узенький переулок	
Советская	Плотинный	Баранов »	
Маслов переулок		Телегин »	
Ажимов »		Ажимова канава	
Черезов »		Буточный переулок	
Новый городок (Ключи)			
Ключевская		Садовая	
Июльская		Заводская	
Полевая		Кирпичная	
Лесная		Татарская	
Загородная		Западная	
Вотская		Областная	
Автономная		Нагорная	
Рабочий поселок (около заречного кирпичного сарая)			
1-я		2-я	
3-я		4-я	
5-я		6-я	
Рабочая слобода			
Набережная		Береговая	
Средняя		Трактовая	
1-я		2-я	
3-я		4-я	Подлесные
5-я		6-я	
Металлиста		Комсомольская	
Лесопильный переулок		Прудовый переулок	
Верхний Узенький »		Нижний Узенький »	

Заведующий горместхозом*
Управделами*

ЦГА УР, ф. Р-195, оп. 1, д. 672, л. 129–130.

* Подпись отсутствует.

АРХИВЫ УДМУРТИИ

№ 343
ИЗ ОТЧЕТА О РАБОТЕ ВОТСКОГО ОБКОМА ВКП(б) ЗА ПЕРИОД С ДЕКАБРЯ 1926 г. ПО НОЯБРЬ 1927 г. О НАСТРОЕНИЯХ РАБОЧИХ ИЖЕВСКИХ ЗАВОДОВ И РЕЛИГИОЗНОЙ ОБСТАНОВКЕ В ГОРОДЕ И ОБЛАСТИ

[Не ранее 1 декабря 1927 г.]*

Совершенно секретно

<…>** Политическое состояние области

Настроения рабочих. К X областной партийной конференции[1] в настроениях основной массы рабочих на Ижевских заводах, мы отмечали проявления недовольства, связанного с некоторым ухудшением материального положения рабочих на почве снижения реальной заработной платы, вследствие возрастания стоимости бюджетного набора[2].

Более ярко это недовольство выявилось во время кампании по заключению нового колдоговора на Ижевских заводах[3]. В ряде мастерских рабочие настойчиво выдвигали требования о повышении номинала заработной платы на 20–25 %. Заключенный договор, кстати его оформление, согласование и т. д. чрезвычайно затянулось в центре, что также скверно отразилось на настроениях рабочих, не внес сколько-нибудь заметного улучшения в положение рабочих и вызвал еще большие недовольства со стороны последних. Рабочие целого ряда мастерских: пилозубной, поверочной, магазинно-коробочной и т. д. были недовольны новым колдоговором и протестовали против его применения на заводе.

Это обстоятельство, а также рост спецеедческих[4] настроений на заводе, смена руководящей головки заводоуправления, рост хвостизма в значительной части заводской парторганизации в таких вопросах как колдоговор, в сильной степени ухудшили политическое состояние заводов и поставили перед заводской парторганизацией вопрос об усилении борьбы с нездоровыми политическими настроениями, развивающимися на заводе.

Собрание партийного актива, созванное заводским райкомом партии для обсуждения вопроса о политическом положении заводов, выявило весьма неблагополучную картину.

Вокруг таких вопросов, как коллективный договор, отношение к специалистам, задержка выплаты зарплаты, мы в заводе имели по существу блок из следующих крайностей: максималист — меньшевик — коммунист. Антипартийные выступления сплошь и рядом поддерживались коммунистами. Так, например, партийный актив лекальной мастерской по поводу коллективного договора, расценок, взаимоотношений рабочих со специалистами заявил: «Завоевания прошлых лет пошли насмарку. Союз не защищает интересов рабочих».

В инструментальной мастерской один из коммунистов, выступая на рабочем собрании, обсуждавшем вопрос о колдоговоре, заявил, что рабочего «сознательно лишают куска хлеба», что «мы еще посмотрим, будем ли мы работать» и т. д.

Собрание актива, оценивая положение в заводе, констатировало: «Повышение элементов недовольства рабочих вокруг вопросов колдоговора, сокращения рабочих, отношения к специалистам, к нормировочному аппарату и т. д., что создает благоприятные условия для выступления антипартийных элементов, что наряду с рядом моментов хвостизма в значительной части парторганизации делает положение достаточно серьезным и т. д.».

К указанным недовольствам примешивался еще целый ряд других фактов, вызывающих недовольство рабочих (повышение цен на дрова, неаккуратная их доставка и т. д.) и в некоторой своей части зависящих от дефектов в нашей партийной, советской, кооперативной и профессиональной работе (перебои в снабжении продовольствием, очереди за хлебом, сахаром, сахарные, мыльные и т. п. «кризисы»). <…>***

* Датируется по заголовку документа.

** Опущена информация о деятельности обкома партии с декабря 1926 г. по ноябрь 1927 г. хозяйственном и политическом развитии области.

*** Опущена информация о деятельности заводской партийной организации, настроениях крестьян, интеллигенции.

Религиозное движение и развитие сектантства

Благодаря наличию в области благоприятных условий для развития сектантства (отсталость населения, слабость антирелигиозной работы, отсутствие крупных антирелигиозных сил и т. д.) область служит местом сосредоточения весьма крупных сил сектантского движения. Деятельность сектантских общин, особенно общины евангелистов, правда, не быстро, но все же развивается. На территории области имеется свыше 35 евангелистских общин районно-волостного масштаба. Самый г. Ижевск является центром Волжско-Камского объединения евангелистов. Зарегистрирован целый ряд фактов того, что по заданиям евангелистского центра отдельные работники из г. Ижевска выезжали для налаживания работы в другие губернии и области СССР.

Наряду с этой легально существующей общиной, в области имеется еще целый ряд нелегальных сектантских общин и групп самого различного толка (норники, хлысты, бегуны и т. д.), зачастую с определенно выраженными политическими тенденциями (отказ от службы в армии, проповеди на тему «советская власть — власть антихриста»).

В отношении православного духовенства мы считаем необходимым указать на противоречия, которыми раздирается духовенство. Борьба, которая велась вокруг вопросов создания в области самостоятельной епархии[5] между различными группами, привела к победе ту часть духовенства, которая настаивала на создании в области самостоятельной епархии. Разрешение этого вопроса не сгладило существовавших разногласий, а, наоборот, еще более обострило их, и споры в данное время ведутся о том, кого считать из епископов законным. Склока среди духовенства принимает очень ожесточенный характер и сопровождается целым рядом инцидентов, дискредитирующих церковь в глазах верующих (ругань, вытаскивание из церкви оппонентов и т. п.). На почве этого несколько попов выступили с заявлениями в печати об отречении от сана.

В целях развития антирелигиозной работы, нами была создана особая комиссия[6], которая положила начало более углубленной антирелигиозной работе, путем оформления областного союза безбожников[7], создания семинарии безбожников и подготовке таким образом антирелигиозного актива, на который можно было бы опираться в дальнейшей работе по развертыванию антирелигиозной работы. Серьезность положения, угроза дальнейшего развития сектантства в области, заставили нас еще в прошлом году обратиться в ЦК с просьбой о командировании в нашу организацию работника специально для постановки антирелигиозной работы. В последнее время этого работника мы получили, и в данный момент антирелигиозная работа начинает развертываться. <…>*

ЦДНИ УР, ф. 16, оп. 1, д. 777, л. 34–36, 42–43.

Хрестоматия по истории Удмуртии. Т. 2. Документы и материалы (1917–2007). — Ижевск, 2007. — С. 196–198.

№ 344

ИНФОРМАЦИЯ В ГАЗЕТЕ ОБ ОРГАНИЗАЦИИ В г. ИЖЕВСКЕ ПЕРВОЙ ДОБРОВОЛЬНОЙ РАБОЧЕЙ ДРУЖИНЫ ПО БОРЬБЕ С ХУЛИГАНСТВОМ

23 октября 1928 г.**

Вопрос об организации добровольных дружин по борьбе с хулиганством, неоднократно поднимаемый «Ижправдой», нашел, наконец, должное практическое преломление в работе местной милиции.

* Опущена информация о состоянии областной партийной организации, внутрипартийной работе и др. Подпись отсутствует.

** Дата публикации в газете.

На днях адмотделом зарегистрирована первая добровольная дружина, составленная из рабочих сталелитейной мастерской Ижзавода. С этой организованной группой добровольцев по борьбе с хулиганством адмотдел уже заключил договор, установлены права и обязанности дружинников.

В инструкции есть такой пункт: «В обязанность членов дружины входит наблюдение за искоренением пьянства, прогулов и других действий, мешающих нормальному ходу работ на производстве. О каждом случае дружина должна сообщить соответствующим организациям, добиваясь привлечения виновных к ответственности».

«Члены дружины сообщают о всех замеченных случаях нарушения общественного порядка представителям милиции и оказывают содействие при задержании хулиганов и других преступников».

Эти конкретные, строго очерченные функции — залог того, что рабочие дружины будут действенны при том непременном условии, если адмотдел не ограничится только выработкой инструкций и обеспечит постоянное, деловое руководство работой дружин.

Сейчас адмотдел должен развернуть среди рабочих разъяснительную работу с тем, чтобы организовать еще несколько дружин.

Особенное внимание нужно обратить на работу клубов и красных уголков. Уголки больше всех страдают от нашествия хулиганов. Из членов клубов и уголков необходимо организовать дружины и мобилизовать лучшие культурные силы для борьбы с пьянством и хулиганством.

Первый хороший шаг сделан. Работа по организации дружин должна быть продвинута дальше*.

Ижевская правда. — 1928. — 23 октября.

№ 345
СООБЩЕНИЕ В ГАЗЕТЕ О СОСТОЯНИИ РАДИОФИКАЦИИ В г. ИЖЕВСКЕ

15 февраля 1929 г.**

Произведенный на днях учет радиоустановок по Ижевску дал такие результаты. Всего обнаружено 179 установок (из них детекторных — 8).

По числу ламп: одноламповых — 21, 2-ламповых — 30, 3-ламповых — 41 и 4-ламповых — 84. Большинство аппаратов (149 шт.) — самодельные. Громкоговорителей — 78.

Имеется радиоустановок: у рабочих — 59 (34%), у служащих — 73, учащихся — 13 и прочих — 7.

Трансляционный узел имеет 543 розетки, из них у рабочих — 151, у служащих — 367 и остальное — у прочих.

В общем, по обеим группам у рабочих — 29% всех радиоустановок.

«Радио-зайцев» выявлено 110 чел.***

Ижевская правда. — 1929. — 15 февраля.

---

* Подпись отсутствует.
** Дата публикации в газете.
*** Подпись отсутствует.

№ 346
ИЗ ОТЧЕТА ИЖЕВСКОГО ГОРОДСКОГО СОВЕТА РК И КД О ХОДЕ ОТЧЕТНО-ПЕРЕВЫБОРНОЙ КАМПАНИИ

[Не ранее 4–12 марта 1929 г.]*

1. Технически-подготовительная работа

Кампания по перевыборам горсовета имела 2 периода: 1) подготовительный — с 3 ноября по 1 марта и 2) отчетно-выборный — с 4 марта по 12 марта.

Для отчетно-перевыборной кампании была организована комиссия в количестве 9 чел., 30 ноября приступила к работе, которая составила план организационный и календарный и были разосланы на места, по которым все вышестоящие организации проводили отчетно-перевыборную кампанию.

В начале работы комиссией было приступлено к учету населения, проживающего в г. Ижевске и имеющего право избирать и быть избранными, по учетным карточкам через школы.

В результате произведенного учета выявлено избирателей 38 752 чел., из них женщин — 16 789 чел., мужчин — 21 969 чел., что и дало возможным произвести правильную разбивку кварталов по участкам.

В целях приближения к населению в порядке подготовительной работы была проделана разбивка на избирательные участки.

По городу и заводу было избирательных участков:

	за 1926–1927 гг.	1928–1929 гг.
по заводу	43	43
по городским союзам	15	18
среди неорганизованного населения	19	26
всего	**77**	**87**

Во все избирательные участки были посланы уполномоченные в количестве 87 чел., в помощь им были прикреплены ячейки, которые содействовали организационно-подготовительной работе на местах.

Со стороны городской избирательной комиссии были проведены 8 инструктивных совещаний и составлены инструкции, и был каждый уполномоченный снабжен для руководства.

На основании инструкции ВЦИК городской избирательной комиссией составлены списки лиц, лишенных избирательных прав выборов.

Всего населения в г. Ижевске — 86 000, из них свыше 18 лет — 38 752, а списки лиц, лишенных, составляют 1896, из них вновь дополнительных — 670 чел., увеличение произошло, главным образом, за счет нетрудового элемента и в том числе:

1. Прибегающие к наемному труду с целью извлечения прибыли — 54 чел.
2. Торговцы, коммерческие посредники — 1142 чел.
3. Служители религиозных культов — 65 чел.
4. Агенты бывшей полиции и жандармерии — 51 чел.
5. Осужденные по суду — 103 чел.
6. Члены, живущие на иждивении, свыше 18 лет — 490 чел.

Данные финотделом сведения на торговцев и предпринимателей не были подразделены на квалификации разрядов, что впоследствии отразилось на работе комиссии. Всего было разобрано заявлений лиц, подавших на восстановление избирательных прав, 393, удовлетворены 119 чел. и отказано 133 чел. Исключено из списков 144 чел.

* Датируется временем проведения выборов.

Списки лиц, лишенных, были вывешены, согласно инструкции за 20 дней до выборов по всем цехам, учреждениям, школам в количестве 500 экз., расклеены по городу на витринах.

Особенно важно надо отметить работу по заполнению повесток и вручение их избирателям на выборные собрания, были отдельные случаи: лица, лишенные избирательных прав, получили повестки, а граждане, имеющие право выборов и быть избранными, не получили, это объясняется тем, что повестки заполнялись по учетным карточкам и лица, лишенные, при заполнении карточек скрыли свои профессии, несмотря на своевременное разъяснение со стороны городской избирательной комиссии через печать (обязательное постановление). По повесткам явились на выборные собрания 26 986 чел. и без повесток — 1754 чел.

2. Организационно-подготовительная работа

По проведению отчетно-перевыборной кампании городского Совета среди рабочих масс была проведена разъяснительная работа, собрания, беседы, конференции, совещания, собрания женщин-делегаток, всего было проведено по городу и по заводу 918 бесед, что падает на избирательный участок более 10 собраний с охватом рабочих 100% участие.

Кроме собраний и совещаний профсоюзными организациями был разрешен вопрос вызова — переклички на митинг (Сормово, Тула, Воткинск — заводы), а также посылка бригад в деревню в помощь деревенским сельсоветам в количестве 236 чел., в том числе членов горсовета было 11 чел., а остальные — по линии профсоюзных организаций; митингов было 6, обслужено 3 уезда, 20 волостей, работа бригад, главным образом, заключалась в организации бедняцких, батрацких и середняцких масс вокруг перевыборов сельсоветов и организация красных обозов. <…>*

3. Отчеты и выборы горсовета

В настоящем году отчетно-перевыборная кампания имеет исключительно важное значение, потому что в ряде успехов в деле хозяйственного и культурного строительства и росте активности рабочих масс, проявивших себя в отчетно-выборную кампанию горсовета в борьбе с препятствиями в деле социалистического строительства, в разрешении задач партийных и советских органов, что дало возможный решающий отпор лицам, дискредитирующим органы Советов и срыв выборных собраний, например, кино «Гигант» (общее собрание попросило лишенцев удалиться нескольких человек), и были случаи при школах.

Последний вопрос, как в отчетной кампании по профсоюзам, так и сейчас на заводе, приобретает характер настоящего похода избирателей за отобрание трех церквей под культурные учреждения, голосовали почти все избиратели. Надо сказать, что рост активности чрезвычайно вырос по сравнению с прошлыми перевыборами в 2 раза, это доказывают выступления в прениях и заданные вопросы, всего выступало в прениях 1923, вопросов — 9667, на каждый избирательный участок приходится более 12 чел. Это говорит за то, что самокритика была в достаточной мере развернута, еще надо отметить: желающих выступить в прениях записывалось от 40 чел. до 100 и свыше, но ввиду особых условий не представилось возможным дать высказаться.

Характер выступлений по докладу горсовета свидетельствует о росте политической активности и сознательности масс.

В большинстве отмечали недостаточно широкую связь депутатов с избирателями, слабую работу и руководство секциями, несвоевременное выполнение предложений и [необходимость] усиления плановости в работе строительства.

Наряду с подготовительной работой низовые избирательные комиссии занимались проверкой наказа и своих депутатов, на основании выявленных недочетов в работе городского Совета вырабатывались новые наказы и обсуждались на групповых собраниях и освещались в стенгазетах. Для предложений рабочих были в цехах и учреждениях вывешены ящики и для вопросов — тетради.

Отчетная кампания началась по городским профсоюзам с 20 февраля по 28 и отчетно-

* Опущены сведения о развертывании художественного и культурного обслуживания среди избирателей.

перевыборная среди организованного населения — с 4 по 10 марта, среди неорганизованного населения — с 10 по 12 марта. Всего отчетно-выборных собраний совместно с городскими союзами — 102 собрания, всего избирателей — 38 752 чел., явилось на выборы 28 740 чел., из них женщин — 10 799 чел.

	за 1926–1927 гг.	1928–1929 гг.
по заводу	10153	15765
по городским союзам	2255	6148
среди неорганизованного населения	6605	6829
всего *	17013	28740
из них женщин	6605	10799

Отсутствовало по уважительным причинам — 2036, по неизвестным причинам — 7976.*

Положительным явлением в проводимой кампании нужно отметить 2 новые формы работы, как-то: перекличка и художественные выступления, что дало возможность привлечь к явке 100% избирателей.

Большое значение имеет обсуждение кандидатур в новый состав горсовета, в прошлом составе мы имели: за 1926–1927 гг. мужчин — 168 чел., женщин — 68 чел., рабочих — 93 чел., служащих — 82 чел., членов ВКП(б) и ВЛКСМ — 126 чел., всего имели членов в горсовете 230 чел.

За 1928–1929 гг. мужчин — 153 чел., женщин — 64 чел., рабочих — 128 чел., служащих — 54 чел., членов ВКП(б) и ВЛКСМ — 114 чел., беспартийных — 103 чел., всего имеем 217 чел.

Таким образом, социальный состав горсовета по сравнению с прошлым выбором улучшился, число рабочих увеличилось.

После выборов депутатов было торжественное шествие к горсовету с вручением нового наказа. Среди полученных наказов от избирателей очень много было внесено новых предложений:

а) по усилению плановости строительства и удешевления стоимости и качества работы;

б) по благоустройству города (было внесено ряд предложений: мощение улиц, расширение электросети, проведение водопровода и усиление пожарной охраны в Зареке, увеличение штата милиции и улучшение материального положения ее, об усилении борьбы с пьянством и хулиганством);

в) главным образом, внесены новым наказом предложения о закрытии пивных и винной торговли. Рабочие предлагают в ближайшие годы изжить квартирный кризис путем постройки новых домов и приведения в порядок коммунальных домов, очень много говорилось о ликвидации очередей у кооперации и о достаточном снабжении продукцией первой необходимости рабочих, усилением ввоза в ЦРК и снабжение их необходимыми промтоварами;

г) предлагают расширить сеть школ на окраинах города, главным образом, школ 2-й ступени с оборудованными кабинетами;

д) важно отметить, что в настоящем наказе свыше 80% избирателей голосовали за изъятие церквей, есть предложения, внесенные со стороны рабочих, в реальности неосуществимые по бюджету горсовета, например: налаживание берегов у пруда, требующее затраты средств — 40 000 руб., постройка пожарного депо в Зареке и ряд других предложений.

Наряду с безусловным положительным явлением в участии в проведении кампании, выражающемся в большем обслуживании с применением новых форм, давших положительные результаты, перевыборная кампания горсовета [можно] считать прошла удовлетворительно.

Инструктор горсовета *Безбокова*
Секретарь горсовета *Тарасов*

ЦГА УР, ф. Р-195, оп. 1, д. 672, л. 173–174 об.

*При подсчете допущены ошибки, должно быть 19 013 и 28 742.

№ 347
ИНФОРМАЦИЯ В ГАЗЕТЕ О ВВЕДЕНИИ ЗАБОРНЫХ КНИЖЕК ДЛЯ НАСЕЛЕНИЯ г. ИЖЕВСКА НА НОРМИРОВАННЫЕ ХЛЕБОПРОДУКТЫ

12 марта 1929 г.*

Вчера 400 чел. из состава кооперативного и профессионального актива начали регистрацию населения для определения групп трудящихся. На основании полученных сведений регистраторы будут выдавать заборные книжки на нормированные хлебопродукты.

Все население подразделяется на 3 группы.

К 1-й группе относятся рабочие Ижзавода, госфабрики охотничьих ружей, фабрики товарищества «Охота», чугуно-литейного завода, электростанции, пивзавода, типографии, хлебопекарни, кондитерской, булочной, колбасной и прачечной, мастерских государственного и кооперативного владения, железнодорожники, водники, строительные рабочие (постоянные) и служащие цехов и контор, связанные с предприятиями и работающие 8 час.

Ко 2-й группе относятся все остальные рабочие и служащие, работающие по найму в советских учреждениях и организациях. К ним относятся служащие контор, трестов и предприятий, учащиеся рабфаков, техникумов и совпартшкол.

К 3-й группе относятся семьи рабочих и служащих, указанных в 1-й и во 2-й группах, пенсионеры, кустари и прочее трудящееся население города.

При регистрации необходимо предъявлять профсоюзные билеты или удостоверения о месте работы, домовые книги и в случае надобности — другие документы.

В качестве иждивенцев не будут регистрироваться семьи рабочих и служащих, проживающие отдельно от них в сельских местностях или в других городах, рабочие и служащие Московско-Казанской железной дороги, состоящие на снабжении, а также рабочие и служащие, и кустари из крестьян, живущие с семьями, обрабатывающие землю в дер. Русская Карлутка, Ключи и в других селениях, прилегающих к городу.

Регистрация населения и выдача заборных книжек должна быть произведена с таким расчетом, чтобы можно было получить по ним продукты не позднее 25 марта.

Заборные книжки выдаются всему населению, независимо от того, состоит ли он членом ЦРК или нет.

Трудящиеся, получившие заборные книжки, но не состоящие членами ЦРК, будут по ним получать только муку или хлеб по установленным нормам**.

Ижевская правда. — 1929. — 12 марта.

№ 348
ПОСТАНОВЛЕНИЕ 1-ГО ПЛЕНУМА ИЖЕВСКОГО ГОРОДСКОГО СОВЕТА РК И КД О ЗАКРЫТИИ АЛЕКСАНДРО-НЕВСКОГО[1], МИХАЙЛОВСКОГО СОБОРОВ[2], ПОКРОВСКОЙ ЦЕРКВИ И ИСПОЛЬЗОВАНИИ ИХ ЗДАНИЙ ПОД КУЛЬТУРНЫЕ УЧРЕЖДЕНИЯ

19 марта 1929 г.

С 1921 г. г. Ижевск стал областным центром. Население города с 45 000 в дореволюционное время возросло к 1929 г. до 86 000 чел. Колоссально увеличились и культурные запросы рабочих. Между тем, город, совершенно лишенный в царское время каких-либо культурно-просветительных учреждений, за исключением школ низшего типа, до сих пор продолжает ощущать острую нужду в соответствующих помещениях.

Трудящееся население города само учло необходимость удовлетворения своих выро-

* Дата публикации в газете.
** Подпись отсутствует.

ших культурных потребностей. Сознавая полное отсутствие в Ижевске подходящих для этого помещений, трудящиеся в своих наказах в момент перевыборов городского Совета в марте с. г. предложили изъять от общин верующих Михайловский, Александро-Невский соборы и Покровскую церковь, что является единственным выходом из создавшегося тяжелого положения.

Указанные молитвенные дома обслуживают крайне незначительную группу верующих, насчитывающую лишь 2054 чел. Поэтому для них вполне достаточно остающихся еще 5 церквей.

69 избирательных собраний, прошедших в цехах Ижевского завода, по городским профсоюзам и среди неорганизованного населения, с количеством в 23 938 чел. (83,2 % из общего количества 28 740 чел.) голосовали за отобрание названных молитвенных зданий.

Пленум городского Совета, идя навстречу ясно выраженному всеобщему желанию трудящихся Ижевска, постановил:

Расторгнуть договоры с религиозными общинами Михайловского, Александро-Невского соборов и Покровской церкви на аренду этих зданий.

Пленум решает использовать здания Михайловского собора под музей или рабочий университет (в зависимости от большей пригодности здания для той или другой цели), Александровский собор — под зимний театр, Покровскую церковь передать Ижевскому райкому ВСРМ для устройства в ней заречного рабочего клуба и кинематографа.

Председатель горсовета *Матвеев*
Секретарь *Тарасов*

ЦГА УР, ф. Р-164, оп. 1, д. 132, л. 10.

№ 349
ИЗ ДОКЛАДНОЙ ЗАПИСКИ ПАРТКОМА И ЗАВОДОУПРАВЛЕНИЯ ИЖЕВСКИХ ЗАВОДОВ ПЕРВОМУ СЕКРЕТАРЮ ВОТСКОГО ОБКОМА ВКП(б) В.Г. ЕГОРОВУ[1] О ПЕРВЫХ ШАГАХ МОТОЦИКЛОСТРОЕНИЯ

[Не ранее 23 мая 1929 г.]*

История возникновения вопроса о постановке производства на Ижевских заводах связана с проблемой загрузки военных заводов на период мирного времени.

Еще в конце 1927 г. возник вопрос о постройке мотоциклов на Ижевских заводах, для чего трестом «РУЖ»[2] был послан инженер Можаров[3] в Германию для детального ознакомления мотоциклетного производства, который, обследовав производство мотоциклов на 22-х германских заводах, представил ориентировочный проект мотоциклетного производства на Ижевском оружейном заводе, каковой обсуждался 5 апреля 1928 г. НТС [треста] «РУЖ», 19 мая 1929 г. рассматривался на заседании Комитета по местному транспорту при Наркомате путей сообщения, 23 мая 1929 г. — на заседании пленума по металлообработке НТУ ВСНХ СССР и 12 июля 1928 г. — на заседании коллегии ГВПУ. Во всех инстанциях он был одобрен и предложено приступить к детальной проработке.

Во исполнение всех постановлений трестом «РУЖ» в 1928 г. был организован под флагом Автодора[4] первый мотоциклетный пробег Москва — Тифлис — Москва[5] с целью испытания основных типов заграничных машин и их пригодности для нашего бездорожья, и на основании дефектных ведомостей, полученных в результате пробега, были составлены технические условия, которым должен отвечать мотоцикл, эксплуатируемый на наших дорогах. Трестом «РУЖ» был выдан наряд Ижевскому заводу на конструирование советских мотоциклов и на постройку опытной партии, на что ассигновано ориентировочно 35 000 руб.

Ижевский завод, получив осенью 1928 г. такое задание, немедленно приступил к испол-

* Датируется по содержанию документа.

нению, для чего было организовано небольшое конструкторское бюро в 5–6 чел., которое и спроектировало 5 типов машин, причем 2 машины — с моторами Ижевского завода, а 3 представляют вариации основных идей Ижевского завода с моторами заграничных фирм. Параллельно конструкторским работам прекрасные лаборатории Ижевского завода провели колоссальную работу по изучению материалов всех деталей заграничных мотоциклов и назначали марки сталей Ижевских заводов для деталей проектируемых мотоциклов, причем оказалось, что назначенные рядовые марки Ижевских заводов выше, чем заграничные, это показывает, что у завода в подборе нужного по качеству материала для мотоциклов серьезных препятствий не встретится. После этого Ижевским заводом была организована лабораторная мотосекция с установом ридлеровского станка[6] для испытания мотоциклов и организованы курсы мотоциклистов для подготовки необходимых работников для выполнения постройки опытной партии мотоциклов. И эта небольшая группа 15–20 чел. под руководством инженера Можарова сумела в 10 мес. не только сконструировать, но и построить 5 опытных мотоциклов, сдающих в данный момент экзамен перед советской общественностью, и такой успех объясняется только необыкновенным энтузиазмом, проявленным техниками и рабочими Ижевского завода. Нельзя не удивляться этому успеху, так как заграничные фирмы, имеющие многолетний опыт и большие технические силы, вырабатывают новые типы в сроки не менее года, а мы сделали это в 10 мес., можно сказать на пустом месте, и если прибавить к этому упадочные настроения у техперсонала в самый разгар работы вследствие необоснованных требований треста и ГВПУ прекратить с таким успехом начатые опыты и разработки по мотоциклостроению на Ижевских заводах. < … >*.

ЦДНИ УР, ф. 16, оп. 1, д. 863, л. 212–213.

Хрестоматия по истории Удмуртии. Т. 2. Документы и материалы (1917–2007). — Ижевск, 2007. — С. 209–210.

№ 350
ИЗ ДОКЛАДНОЙ ЗАПИСКИ ЗАМЕСТИТЕЛЯ ПРЕДСЕДАТЕЛЯ ОРГБЮРО ОБЛАСТНОГО БЮРО ЖИЛКООПЕРАЦИИ М. ЛОГИНОВА В ЦЕНТРОЖИЛСОЮЗ О СОСТОЯНИИ ЖИЛИЩНО-СТРОИТЕЛЬНЫХ КООПЕРАТИВОВ г. ИЖЕВСКА И КРЕДИТОВАНИИ ЖИЛИЩНОГО СТРОИТЕЛЬСТВА

[1929 г.]**

<…>*** Начало организации жилстройкооперации возникло в г. Ижевске в 1924 г., когда и был организационно оформлен жилкооп «Победа» с количеством членов 698 чел. на 99% из рабочих Ижзавода, когда же вопрос дошел до получения ссуды из ЦКБ, то последним были предъявлены известные тогда для Вас условия, т. е. ссуда давалась сроком на 20 лет из 3% годовых с обязательством вложения собственных средств до 20%, данные условия, несмотря на острый жилищный кризис, для большинства рабочих с заработком от 50 до 70 руб. оказались невыполнимыми, вследствие чего в составе кооператива «Победа» осталось членов всего 42 чел., из коих 23 чел. — служащих и только 19 — рабочих, данный членский и социальный состав сразу поставил жилкооп «Победа» в части получения кредитов на последнее место, и ЦКБ из года в год отпускал ссуду на жилстроительство не свыше 100 000 руб.

В настоящее время тяжелые жилищные условия побуждают рабочих усиленно вступать

* Опущена часть текста о необоснованности решения Главного военно-промышленного управления и Государственного ружейно-пулеметного треста о прекращении мотостроения на Ижевских заводах, об условиях организации мотоциклостроения. Подпись отсутствует.

** Датируется по документам в деле.

*** Опущена вступительная часть.

в члены жилищно-строительной кооперации, чему в значительной мере способствует ряд правительственных законов, облегчивших условия получения кредитов, что не могло не отразиться благоприятно на развитии кооперативного жилстроительства, так, например, если к концу 1927 г. в строительных кооперативах Вотобласти имелось членов всего 210 чел., то к концу 1928 г. количество членов возросло до 403 чел. и к концу 1929 г. достигнет минимум до 746 чел., причем за последнее время увеличение членов происходит, главным образом, за счет рабочих, ежегодно удваивающийся состав членов в строительных кооперативах ставит необходимым вопрос о пересмотре кредитования стройкооперации Вотобласти со стороны ЦКБ. Между тем Центржилсоюз отношением от 14 июня 1929 г. за № 2937/26 Вотскому облпрофсовету и оргбюро сообщил, что кредиты ЦКБ на 1930 г. могут быть увеличены не более как на 30%, т. е. если принять во внимание отпускаемые ежегодно жилкоопу «Победа» 100 000 руб. при наличии членов от 40 до 180–200 чел., то существующие в настоящее время 6 ЖСКТ с количеством членов 746 чел. могут рассчитывать на получение ссуды только на 130 000 руб. Против данного распределения централизованного кредита Вотское оргбюро вынуждено заявить категорический протест, так как увеличение кредита только на 30 000 руб. против кредитования 1928/29 г. приведет не к развитию, а к ликвидации большинства вновь организованных в 1928/29 г. жилкооперативов. Со своей стороны оргбюро настаивает на отпуске централизованного кредита жилкооперативам Вотобласти в сумме 806 тыс. руб., считая минимальную потребность и объем строительства по отдельности каждого кооператива, а именно:

1. ЖСКТ «Победа» г. Ижевск — постройка каменного 42-квартирного дома объемом 13 429 куб.м и пяти деревянных 4-квартирных домов объемом 5000 куб. м. Испрашивается средств ЦКБ 403 тыс. руб., будет вложено своих 44 795 руб.

2. ЖСКТ «Труженик» г. Ижевск — постройка 15 деревянных 4-квартирных домов объемом 15 000 куб.м и постройка одного 8-квартирного дома-коммуны объемом 1875 куб. м, испрашивается средств ЦКБ 175 тыс. руб., местного фубра * — 58 000 руб., вкладывается своих 20 125 руб.

3. ЖСКТ «Красный кооператор» г. Ижевск — программой кооператива намечено построить 7 8-квартирных каркасных домов объемом 12 566 куб. м. Данный объем строительства оргбюро сочло необходимым сократить и включить в план постройку только трех 8-квартирных домов, для коих необходимо получить из ЦКБ 56 000 руб., фубра — 13 700 руб. и собственных — 7292 руб. <…>**

Итого по 6 ЖСКТ намечено построить 79 жилых домов, из коих 1 — каменный, всего квартир — 272.

В строительство будет вложено своих средств 92 642 руб., фонда фубра — 77 800 руб. и ссуд ЦКБ — 806 000 руб. Данный объем строительства по числу членов каждого кооператива, а так же по жилкризису районов нахождения кооперативов оргбюро считает минимальным из расчета ежегодного удовлетворения жилплощадью только ⅓ не имеющих квартир членов. <…>***

Заместитель председателя оргбюро *М. Логинов*

ЦГА УР, ф. Р-108, оп. 1, д. 17, л. 37–37 об.

* Так в документе.

** Опущены сведения о ЖСКТ в других населенных пунктах области.

*** Опущены сведения об угрозе существования стройкооперации в связи с сокращением кредитов.

№№ 351–352
ДОКУМЕНТЫ О СОСТОЯНИИ ПРОДОВОЛЬСТВЕННОГО СНАБЖЕНИЯ В г. ИЖЕВСКЕ

31 января — 20 ноября 1930 г.

№ 351
ИЗ ПРОТОКОЛА СОВЕЩАНИЯ МЯСОЗАГОТОВИТЕЛЕЙ ПРИ ВОТСКОМ ОБЛАСТНОМ ОТДЕЛЕ ТОРГОВЛИ О НОРМАХ СНАБЖЕНИЯ НАСЕЛЕНИЯ г. ИЖЕВСКА МЯСОМ

31 января 1930 г.

Слушали: § 1. О снабжении г. Ижевска мясом. (Циркуляр крайторготдела от 24 января с. г. за № 5/6).

Постановили: 1. Установить с 5 февраля с. г. нижеследующие нормы снабжения мясом населения:

	г. Ижевск (централизованное снабжение)	Рабочие поселки (децентрализованное снабжение)
1-я категория — рабочие	200 г. в сутки или в месяц — 3150 г.	100 г. в сутки или в месяц — 2100 г.
2-я категория — все прочие	100 г. в сутки или в месяц — 2100 г.	75 г. в сутки или в месяц — 1575 г.

2. Снабжение производить по единым заборным книжкам.

3. До 5 февраля с. г. отпуск мяса производить по предъявлении заборной книжки, с отметкой в корешке, не более одного килограмма на заборную книжку.

4. Крестьянскому потребобществу и облкоопинсоюзу розничную торговлю мясом производить по 5 февраля с. г., после чего всю розничную сеть передать в распоряжение Ижевского ЦРК.

5. Просить президиум облисполкома санкционировать указанные нормы выдачи мяса.

6. Просить крайторготдел указанные нормы снабжения утвердить.

7. В соответствии с установленными нормами снабжения просить облторготдел уточнить в недельный срок план снабжения мясом г. Ижевска, предусмотрев расход мяса на питание гарнизона и сезонников.

8. Отметить, что в плане снабжения мясом рабочих городов края, присланном крайторготделом при отношении от 24 января с. г. за № 5/6 — большое несоответствие в распределении мяса на колбасное производство, общественное питание, так при наличии населения:

	1-я группа	2-я группа	Всего
в г. Нижнем Новгороде	70710	232440	303150
в г. Дзержинске	13587	38486	52073
в г. Ижевске	23197	77248	100445

Отпуск мяса предусмотрен:

	На колбасное производство (т)	На общественное питание (т)
в г. Нижнем Новгороде	935,8	451
в г. Дзержинске	45,0	15
в г. Ижевске	45,0	20

В соответствии с отпуском мяса для Нижнего Новгорода на колбасное производство, по количеству населения для г. Ижевска необходимо на колбасное производство — 311 т и общественное питание — 150 т, принимая во внимание открытие вновь построенной фабрики-кухни, и, исходя из указанного, просить крайторготдел утвердить отпуск мяса для г. Ижевска на колбасное производство — 311 т и на общественное питание — 150 т.

9. В столовых и прочих предприятиях общественного питания установить отпуск мясных блюд 21 день в месяц, в другие же дни производить замену мясных блюд вегетарианскими блюдами и другими продуктами.

10. Норму расхода мяса на обед в столовых установить в 100 г. и в столовых закрытого пользования, обслуживающих заводско-фабричные предприятия и закрытые столовые учащихся — 150 г.

11. Норму расхода мяса для изготовления порционных блюд и завтраков во всех столовых, буфетах и закусочных установить в 100 г. на одного едока.

12. Отпуск в буфетах и закусочных колбасных изделий допускается на одни руки не свыше 100 г.

13. Организациям, имеющим буфеты в учреждениях, а также на заводах и фабриках, по договоренности с фабзавкомами и месткомами перевести буфеты на положение закрытых предприятий общественного питания.

14. Постановление настоящего § 1 в пп. 9, 10, 11, 12 и 13 не распространяется на столовые диетического и больничного питания, порядок снабжения которых будет по проработке облторготделом сообщен дополнительно.

Председатель *Николаев*
Секретарь *Ложкин*

ЦГА УР, ф. Р-195, оп. 1, д. 736, л. 53–54.

№ 352
ИНФОРМАЦИЯ В ГАЗЕТЕ ОБ ОТКРЫТИИ В г. ИЖЕВСКЕ ЗАКРЫТЫХ РАСПРЕДЕЛИТЕЛЕЙ ДЛЯ СНАБЖЕНИЯ РАБОЧИХ ПРОДУКТАМИ ПИТАНИЯ

20 ноября 1930 г.*

Повышение реального уровня заработной платы рабочих является важнейшей задачей дня и может быть осуществлено лишь в результате коренного изменения и перестройки работы кооперации как в области снабжения потребителя продуктами, так и в части общественного питания. Одной из таких форм является организация закрытых распределителей, работа которых строится по классовому принципу: первоочередность обслуживания рабочих, изжитие очередей и установление действительного контроля над распределением товаров.

Ижевским церабкоопом организуется 15 закрытых распределителей, из которых уже открыто 12, остальные открываются на днях.

Закрытые распределители принимают на снабжение только рабочих и служащих завода № 10 с их семьями. Члены семьи, имеющие самостоятельный заработок вне завода, на снабжение закрытым распределителем не принимаются.

Само прикрепление производится по месту жительства (см. в этом номере объявление)**. В распределителе на каждого члена-пайщика заполняется учетная карточка.

Для устранения очередей в каждом закрытом распределителе устанавливается порядок вызова по номерам за получением продуктов и товаров, кроме того будет практиковаться прием предварительных заказов на товары.

Необходимо иметь в виду, что закрытые распределители товарами будут снабжаться в 1-ю очередь, прикрепленные к ним несомненно получат все товары по соответствующим нормам.

Для осуществления контроля над распределением товаров избираются лавочные ко-

* Дата публикации в газете.

** Объявление в номере имеется, в нем говорится об открытии распределителей с 17 ноября, прикреплении рабочих по территориальному признаку и необходимых для этого документах.

миссии, контрольные бригады при цехах завода и, кроме того, каждая торговая единица прикрепляется к цеху в порядке шефства.

Новые формы работы торговых предприятий и предприятий общественного питания в процессе своей работы в первое время будут иметь ряд трудностей. Здесь члены-пайщики должны прийти на помощь распределителю.

Пролетарская общественность должна постоянно контролировать работу распределителя и отдельных его звеньев.

Е. Анисимов

Ижевская правда. — 1930. — 20 ноября.

№ 353
ИНФОРМАЦИЯ В ГАЗЕТЕ О ПЛАНАХ ПРЕВРАЩЕНИЯ г. ИЖЕВСКА В СОЦИАЛИСТИЧЕСКИЙ ГОРОД

26 марта 1930 г.*

Вопрос о превращении Ижевска в социалистический город стал в порядок дня. К его разрешению надо привлечь широкие массы трудящихся.

До сего времени при строительстве города стремились к тому, чтобы Ижевск стал похож на все остальные города. Но существующие города построены еще в дореволюционное время, не рассчитаны на предоставление удобств рабочему классу, не могут отвечать укладу жизни трудящихся Советского Союза и будущему общественному быту. Новый город, являясь местом не только производственной и трудовой деятельности, но и отдыха и культурного времяпровождения трудящихся, должен полностью удовлетворять этим требованиям. В городе не должно быть ни пыли, ни грязи.

Новый город — это город-сад, с домами в 2–4 этажа на 500–800 жителей, с отдельными комнатами для каждого, с общественными помещениями для удовлетворения разнообразнейших потребностей человека, город с широкими улицами, большими парками, обширными площадями и т. д.

В новом городе не должно быть ни скученности, ни различия между центром и окраинами. В то же время в нем не должно быть разобщения жителей друг от друга и от производства. Основной единицей города должен быть дом-коммуна.

Жилые комнаты располагаются преимущественно в верхних этажах. Остальная площадь дома отводится залу для собраний, спектаклей, кино, залу физкультурных упражнений, читальному залу и библиотеке, столовым и буфетам, распределителям товаров, помещениям для ванн, душей, прачечным и т. д.

Воспитание детей обобществляется полностью. Дети от рождения до трех лет содержатся в яслях, для которых отводится особое помещение в том же доме, что для взрослых. Помещения для начальной школы разбросаны равномерно среди домов-коммун и обязательно связаны с группой домов.

При каждом доме-коммуне и при всех детских и школьных зданиях отводятся врачебные комнаты. Специальные виды лечебной помощи проводятся через общегородские лечебные учреждения, располагаемые на всем пространстве города.

Общегородские, культурно-просветительные учреждения, рассчитанные на общее пользование, музеи, театры, стадионы, центральная библиотека и другие, размещаются по возможности в одном месте, в наиболее красивой по природным условиям части города, в Ижевске — это берег пруда.

Учрежденские здания города располагаются в центре города и ближе к производственной части, причем они должны быть расположены вокруг одной или нескольких больших

* Дата публикации в газете.

или малых площадей. При строительстве этих зданий особое внимание должно быть обращено на архитектурное оформление. Здания не должны носить на себе отпечатка казарменности, характерной для прежних учреждений капиталистического строя.

Освещение во всем городе — электрическое. Водой город снабжается из водопровода, а для очистки города от нечистот служит канализация. Сообщение в городе — автобусное и трамвайное. Ширина мостовых и улиц рассчитана на одновременное применение обоих основных видов транспорта — трамвая и автобуса. По обе стороны проезжей части улицы отводится место шириной по 7 м для посадки деревьев и прокладки тротуар. Всего расстояние между домами через улицу устанавливается в 50 м.

Вся незанятая строениями и улицами площадь в городе отводится под парки и площади. Общегородской парк располагается по берегу пруда. Кроме того могут быть и районные парки в разных частях города, главным образом, там, где неудобно возводить строения.

У города должна быть и своя архитектура. Формы зданий должны быть прежде всего далеки от всего, что напоминает казенщину, казарменность, мизерность, ограниченность, угрюмость, замкнутость старых городов и должны полностью отвечать социалистическому укладу жизни.

Г. Никифоров

Ижевская правда. — 1930. — 26 марта.

№ 354
ИЗ СПРАВКИ КОМИССИИ ПО ЛИКВИДАЦИИ ПОСЛЕДСТВИЙ ВРЕДИТЕЛЬСТВА НА ИЖЕВСКИХ ЗАВОДАХ ОБ ОТНОШЕНИИ РАБОЧИХ К ВЫПОЛНЕНИЮ ПЯТИЛЕТНЕГО ПЛАНА[1], СОЦСОРЕВНОВАНИЮ, ПРОДОВОЛЬСТВЕННОМУ КРИЗИСУ

20 июня 1930 г.

<…>* Настроение рабочих по вопросам выполнения пятилетнего плана и продовольственных затруднений такое:

«Дожили с выполнением промфинплана. Все голодные, едим и пьем одну воду, а работу же от нас требуют хуже старого времени» (рабочий сталелитейной мастерской).

«Еще только 2-й год пятилетки, дальше не это будет, будем ходит босые, голодные и холодные. Тогда скажем — возьмите и владейте нами» (то же сталелитейной мастерской).

«Когда ни зайди в магазин, там на полках кроме одной пятилетки ничего нет» (рабочий-покупатель).

По вопросу социалистического соревнования рабочие приборной мастерской реагируют так:

«Из нас рядовых рабочих намерены высосать последние соки. Все время подталкивают и заставляют работать усиленно, чтобы выполнить намеченный промфинплан. Чувствуя обязанность выполнить план на все 100 %, мы работаем усиленным темпом, а в результате отбирают от нас Красное знамя и только потому, что наши члены ВКП(б) чувствуют [себя] менее ответственными и не загружают себя так, как мы, беспартийные».

Такое настроение было вызвано тем, что член цехового комитета Семёнов Николай, член ВКП(б) в пасхальные дни пьянствовал и пропил 65 руб., выданных как премия мастерской за соревнование.

Касаясь вопроса продовольственных затруднений, рабочие инструментальной мастерской указывают:

«Лучше бы меньше платили зарплаты, но только было бы, что поесть, а то придешь в ЦРК, там нет ничего. Если хочешь купить кондитерских изделий для ребят — и их нет».

* Опущена информация о текучести рабочей силы, обсчетах рабочих, социалистическом соревновании, ленинском наборе в партию.

«Говорят, что снабжение будет налажено, но это только одни разговоры. Торговый аппарат нашего Церабкоопа надо разогнать, а снабжение поставить на должную высоту, чтобы рабочий не нервничал».

Двое рабочих прокатного цеха, которых заставили отработать отгульные дни, заявили:

«Мы не только [не] хотим работать, а думаем совсем взять расчет, так как на таком горячем производстве нужно хорошее питание, а его нет; с одной рыбы — не работник. На рынке все дорого, а заработок мал».

Рабочий лекальной мастерской (местный обыватель, собственник) в беседе с другими рабочими во время обеденного перерыва указал:

«Раньше куда хорошо было жить, получишь рублей 30 и накупишь всего полно, а сейчас возьми 3 червонца — ничего не купишь».

Рабочие приборной мастерской, выступая на собрании по поводу ударных бригад, указывали:

«Прежде пусть нас продуктами обеспечат, а потом заставляют работать» (кандидат в члены ВКП(б) ленинского набора).

«Ничего не дают, работать заставляют в ударном порядке. Если начнешь говорить, что делают неладно, так сейчас привлекут к ответственности, что творится, то пусть делают».

Рабочие сталелитейной мастерской, беседуя между собой в обеденный перерыв, указывают:

«Заработная плата мала, по нашей работе нужно получать не меньше 100 руб. Сейчас жить тяжело, а что будет, если начнем пятилетку выполнять в 4 года — все пропадем с голоду».

«Какой-нибудь заведующий и сыт, и одет хорошо, а тебя с воды и хлеба во все стороны шатает. Не остается ничего, как бежать из мастерской. Тогда может быть добавят и жалование, доставят и продуктов».

«Бежать из мастерской — не убежишь, скоро вот будут рабочих контрактовать и будешь как цепная собака работать на привязи. Будет как во время крепостного права».

Рабочий сталелитейной мастерской Меркушев Иван Дмитриевич, учетник* антисоветских элементов (АСЭ) среди рабочих занимается разговорами такого порядка:

«Хотя Троцкого и ругают, а он прав на все 100 %. Нами тут ворочают какие-то старые барины. Не хуже, не лучше — все к старому клонят».

Прослойка специалистов по вопросам продовольственного затруднения реагирует так:

«Куда не иди — везде очереди, да и нет ничего. Если нужно пообедать, устанешь стоять в очередях».

Рабочие контрольного отдела инструментальной мастерской по поводу того, что к прогульщикам применяют жесткие меры, указывают:

«Если мы прогуляем, нас гонят с завода, а если это сделает спец или управитель-коммунист, им ничего не сделают».

По вопросу предстоящего декретного отпуска рабочие горячих цехов (сталелитейный, прокатный и молотовой) в суждениях между собой 20 июня с. г. заявили:

«Сейчас самое горячее время года, работать тяжело и нам почему-то отпуск делят на 2 раза. Надо настаивать, чтобы отпуск использовать полностью сразу».

«Раз наши цеха взаимно связаны, отпуска надо использовать полностью, не дожидаясь осени»**.

ЦДНИ УР, ф. 16, оп. 1, д. 1090, л. 8–10.

---

* Так в документе, имеется в виду стоящий на учете как антисоветский элемент (АСЭ).

** Подпись неразборчива.

№ 355
ИЗ ИНФОРМАЦИИ РУКОВОДСТВА ИЖЗАВОДОВ В ГОРОДСКОЙ СОВЕТ РК И КД ОБ УЧАСТИИ ЗАВОДОВ В ГОРОДСКОМ СТРОИТЕЛЬСТВЕ

24 августа 1930 г.

На Ваш № 17 от 10 июля 1930 г. о представлении сведений о деятельности Ижзаводов в городе за 1929–1930 гг. и о перспективах на 1930/31 г., необходимых для включения в отчет горсовета сообщаем, в части строительства по городу следующее:

1. Жилищное строительство

Заводоуправление для удовлетворения жильем работников завода строит в этом году 4 каменные 4- и 5-этажные дома в районе Советской ул., стоимость этих домов — около 1 500 000 руб., кубатура — 62 000 м, жилая площадь — 8854 кв. м. Дома полностью будут оборудованы водопроводом, канализацией, электроосвещением, а также и центральным (верней районным) водяным отоплением.

В отличие от строительства последних двух лет дома строятся в центре города, что безусловно более удобно как для рабочих завода, так и в смысле украшения и укрепления центра города. Однако, ввиду сравнительно плотной заселенности центра города, заводоуправление вновь вынуждено просить горсовет об отводе места для жилстроительства на более свободных участках, так как только такое строительство может внести увеличение общей жилой площади города.

Кроме каменных домов, заводоуправление [планирует] в этом же году строить в районе 14-й ул. за рекой 3 деревянных жилых дома коммунального общежития, общей жилой площадью 1020 кв. м, стоимость этих домов около 85 000 руб.

Тип жилых домов завода — в основном индивидуальные квартиры. За последние 2 года сделан переход к коммунальным домам. Так, например, на Карлутской площади выстроен 1 коммунальный дом площадью… кв.м*. В этом году строится коммунальный дом (на углу ул. Красной и Труда) жилой площадью…* и, наконец, 3 деревянных дома постройки этого года также могут быть причислены к типу коммунальных домов.

Жилстроительство завода в городе за последние годы выражается в следующих величинах жилой площади:

1921/22 г. — 554 кв. м, 1922/23 г. — 712 кв. м, 1923/24 г. — 861 кв. м, 1924/25 г. — 3468 кв. м, 1925/26 г. — 5568 кв. м, 1926/27 г. — 4819 кв. м, 1927/28 г. — 4488 кв. м, 1928/29 г. — 3263 кв. м, 1929/30 г. — 7431 кв. м, 1930/31 г. — 9874 кв. м.

Последняя площадь будет сдана в эксплуатацию к 1 января 1931 г.

С будущего года жилищное строительство завод будет вести в полном соответствии с новой планировкой города. Застройка будет сосредоточенной (квартальной), и все новые дома строящегося квартала будут образовывать коммуну домов с общими для всех домов квартала культурно-бытовыми помещениями (столовая, клуб, прачечная, ясли и т. п.). Предполагается, что строительство города и завода, будет сосредоточено в одном месте (около бывшего Нагорного кладбища), с тем чтобы удешевить специальное оборудование и благоустройство (общее для всего строительства: водопровод, канализация, дороги и т. п.). Строительная программа завода на будущий год предлагается в размере около 3 000 000 руб., из них 2 500 000 руб. — каменного строительства и на 500 000 руб. — обличенного**, что даст около 23 000 кв. м жилой площади. <…>***

Директор завода *Сизов*

Заведующий отделом капитального строительства****

ЦГА УР, ф. Р-177, оп. 1, д. 321, л. 197–197 об.

* Пропуск в тексте документа.
** Так в документе.
*** Опущены разделы «Водопровод» и «Канализация».
**** Подпись неразборчива.

№ 356
СВЕДЕНИЯ ИЖЕВСКОГО ГОРОДСКОГО ОТДЕЛА НАРОДНОГО ОБРАЗОВАНИЯ О КОЛИЧЕСТВЕ УЧАЩИХСЯ ТЕХНИКУМОВ, ШКОЛ ПОВЫШЕННОГО ТИПА, СЕМИЛЕТНИХ ШКОЛ 1-Й СТУПЕНИ г. ИЖЕВСКА НА 15 ОКТЯБРЯ 1930 г.

[Не ранее 15 октября 1930 г.]*

Название школы	Количество	Примечание
Русский педтехникум	94 чел.	
Удмуртский педтехникум	264 чел.	
Рабочий университет	322 чел.	
Совпарткшкола	200 чел.	
Фабрично-заводские семилетки	7531 чел.	
Школа повышенного типа	305 чел.	русских — 289, удмуртов — 9, прочих — 7
Школа подростков	182 чел.	
Школа 1-й ступени	1484 чел.	
Центрально-учебные мастерские	182 чел.	
Планово-экономический техникум	79 чел.	
Итого	10515 чел.**	

Заведующий гороно***
Секретарь****

ЦГА УР, ф. Р-180, оп. 1, д. 84, л. 69.

№ 357
ИЗ КРАТКОГО ОБЗОРА ИЖЕВСКОГО ЦЕНТРАЛЬНОГО РАБОЧЕГО КООПЕРАТИВА О ДЕЯТЕЛЬНОСТИ ПО СНАБЖЕНИЮ ПРОДУКТАМИ ПИТАНИЯ ЗА 1929/30 ОПЕРАЦИОННЫЙ ГОД

2 декабря 1930 г.

Период реконструкции и перестройки всего народного хозяйства требует особой напряженности сил и средств со стороны организаций и широкой общественности. В этот период на рабочую кооперацию возложен ряд ответственейших задач, основными из них должны быть: снижение цен и повышение реального уровня заработной платы, наибольший охват рабочего бюджета, приближение распределительных единиц к рабочему потребителю и первоочередное его обслуживание, развитие пригородных хозяйств как базы для накопления продуктов питания, а в связи с этим — коренная перестройка работы кооперации вообще и Ижевского ЦРК в частности.

При общем недостатке некоторых товаров и системе распределения их между населением города, эти задачи еще больше усугубляются, требуют четкой постановки работы кооператива, к тому же бурный рост городского населения предъявляет все большие и большие требования.

На 1 ноября 1930 г. на снабжении ЦРК числилось 122 828 чел., в том числе: 5763 сезонника и 11 098 чел. железнодорожников Московско-Казанской железной дороги. Общее количество членов профсоюзов определяется примерно в 35 000 чел.

* Датируется по заголовку документа.
** В тексте ошибка, должно быть 10 643 чел.
*** Подпись отсутствует.
**** Подпись отсутствует.

До 1920 г. Ижевск представлял заводский поселок с населением 52 тыс. чел., которые в большинстве имели свое индивидуальное хозяйство (дом, огород, скот, птицу) и полностью обслуживались сельскохозяйственными продуктами, привозным крестьянским рынком.

С перенесением административного центра в Ижевск и в связи с расширением работы промышленности за истекшие 10 лет, городское население увеличилось вдвое, главным образом, за счет приезжающих рабочих в промпредприятия и крестьян из сельских местностей ВАО.

Крестьянский привозной рынок постепенно сходит к нулю, и весь указанный выше контингент потребителей в настоящее время не только в отношении промтоваров, но и в части сельскохозяйственных продуктов, полностью лежит на снабжении ЦРК, по существу являющимся почти единственной в городе снабжающей организацией. Представителями госторговли являются лишь: отделение Госшвеймашины, аптечные отделения и филиалы Нижакторга, играющие незначительную роль на рынке и периодически совершенно не имеющие никаких товаров.

В указанных условиях Ижевскому ЦРК трудно поспевать за бурным ростом населения и поставить дело снабжения его соответственно значению Ижевска, как города, имеющего крупное индустриальное значение.

В общественном питании произошел значительный перелом: с двух столовых, имеющихся на 1 октября 1929 г., сейчас ЦРК имеет 11 столовых и с мая 1930 г. — фабрику-кухню, но все же это количество предприятий общественного питания не удовлетворяет потребности и является несомненно недостаточным, так как все вместе столовые выпускают до 46 879 блюд в сутки. С открытием фабрики-кухни на заводе с пропускной способностью 24 000 блюд произойдет значительное улучшение в общественном питании, т. е. будет обслужено до 74% рабочих и сезонников или около 28% всего населения. Между тем, по установкам центральных организаций мы должны охватить общественным питанием в 1931 г. 90% рабочих и 50% их семей, что при учете роста населения предъявляет к ЦРК требования ежедневной подачи до 46 тыс. обедов. В связи с этим правление ЦРК вошло с ходатайством в Нижкрайплан о включении в контрольные цифры капитального строительства в 1931 г. постройку фабрики-кухни № 2 с пропускной способностью 35–40 тыс. обедов в сутки.

К настоящему времени все предприятия общественного питания за исключением двух столовых переведены на закрытые распределители.

Торговая сеть и складское хозяйство — совершенно неудовлетворительные по количеству и еще хуже по качеству, представляющие из себя полудеревенского типа помещения, в настоящее время имеется закрытых распределителей — 14, магазинов — 21, кроме того, для обслуживания строительных рабочих и сезонников работают 10 ларьков, главным образом, на окраинах города. Складское хозяйство по своим размерам недостаточно, значительная часть грузов хранится в пакгаузах железнодорожной станции. Из специальных складов имеется одно капустохранилище емкостью 65 т, 6 овощехранилищ емкостью на 1020 т. В связи с увеличением оборота в 1931 г. в строительном сезоне 1931 г. должна быть начата постройка базисного склада при станции железной дороги на 100 вагонов промтоваров, холодильник на 500 т и несколько специальных хранилищ масла, керосина и овощей. <…>*

Торговая работа

В связи с общей перестройкой работы, перестраивается по-новому и система товароснабжения — через закрытые распределители. Сейчас организовано 14 закрытых распределителей, к которым прикрепляются для снабжения рабочие и служащие завода № 10[1] со своими семействами, кроме того, 1 распределитель обслуживает военный городок. Все остальные трудящиеся города на снабжение прикрепляются к другим торговым единицам, организованным для снабжения их в данном районе.

Общий оборот на 1929/30 г. был запроектирован в 18 млн. руб., фактически выразился

* Опущен раздел «Организационная работа».

в 18 445 тыс. руб. Охват потребительской части рабочего бюджета по предварительным исчислениям за год равен 80%. В общем, снабжение населения в истекшем году происходило по установленным нормам в части хлебопродуктов, сахара, кондитерских изделий, чая, рыбы (за исключением свежей) со значительными перебоями и не в полной норме, снабжение происходило неудовлетворительно яйцами, жирами, мануфактурой, обувью, хозяйственным мылом, керосином.

Снабжение дровами

При условии, если в особом квартале поставщик союз Севвостлеса доведет доставку на склады ЦРК по 1 января 1931 г. до 86 000 куб.м, то ЦРК сможет удовлетворить в этот период до 50% заявок учреждений и по 1 куб. м — индивидуальных заявок. Договор с Севвостлесом заключен на 300 000 куб. м, заявок получено от рабочих и служащих городских учреждений и предприятий (от 20 500 чел.) на 202 500 куб. м. Задолженность прошлого года — 5756 куб. м, для населения участка железной дороги, обслуживаемого ЦРК — 20 000 куб. м, от учреждений и предприятий — 101 221 куб. м. Всего — 329 427 куб. м*. Таким образом, заявок на получение дров получено гораздо больше, чем заключен договор.

Из приведенных цифр видно, что дело со снабжением дровами обстоит далеко неблагополучно и в особенности скверно с транспортом.

Пригородное хозяйство

В нынешнем году была освоена площадь 450 га по следующим культурам:

Наименование культур	Площадь (га)	Получено овощей (т)
Лук	35	35,5
Свекла	24	28
Картофель	135	642
Морковь	23	70,5
Капуста	80	507
Прочие культуры	—	30

Кроме того, 107 га занято под кормовые культуры (овес, клевер с викой, турнепс и кормовая свекла). Эти показатели являются лишь для нынешнего года, но отнюдь не для будущих лет, уже в 1931 г. контрольные цифры по огородному хозяйству резко видоизменяются. По намеченным цифрам Крайпотребсоюза они представляются в следующем виде: молочное стадо довести до 1000 голов, свиноводство — до 1800 свиноматок с пропускной способностью на 3000 голов; огородное хозяйство — на 1200 га, кормовое и полевое — на 1500 га, луговое — на 690 га, крольчатник — на 1000 голов, птичник — на 20 000 голов.

В настоящее время имеется в наличии:

лошадей — 125, коров дойных — 136, коров сухостойных — 41, нетелей — 5, быков производителей — 4, телят (телочек) — 7, телят (бычков) — 11, быков до трех лет — 5. Средний удой в день — 4,05 л.

Производство

По части производства значительное расширение произошло по выпуску печеного хлеба и колбасных изделий. С открытием хлебозавода выпуск хлеба значительно увеличится, но все же в полной мере удовлетворить требования не сможет.

Правлением ЦРК был поставлен перед краевыми организациями вопрос о постройке хлебозавода № 2, но краевые организации этот вопрос отклонили. <…>**

Правление ЦРК***

ЦГА УР, ф. Р-177, оп. 1, д. 321, л. 313–318.

---

* При подсчете допущена ошибка, должно быть 329 477.

** Опущены контрольные цифры по капитальному строительству на 1931 г.

*** Подписи отсутствуют.

№ 358

ИЗ ДОКЛАДНОЙ ЗАПИСКИ ПРЕДСЕДАТЕЛЯ ВОТСКОГО ОБЛИСПОЛКОМА А.С. МЕДВЕДЕВА, ЗАВЕДУЮЩЕГО ОБЛАСТНЫМ ОТДЕЛОМ ТОРГОВЛИ НИКОЛАЕВА ПРЕДСЕДАТЕЛЮ СОВНАРКОМА РСФСР С.И. СЫРЦОВУ И ПРЕДСЕДАТЕЛЮ НИЖЕГОРОДСКОГО КРАЙИСПОЛКОМА Н.И. ПАХОМОВУ О СОСТОЯНИИ ЖЕЛЕЗНОДОРОЖНОГО И АВТОГУЖЕВОГО ТРАНСПОРТА В г. ИЖЕВСКЕ

[1930 г.]*

<…>** Рост грузооборота

В связи с ростом промышленности и населения г. Ижевска, из года в год колоссально растет товарооборот г. Ижевска. Так, например, по одному ЦРК оборот в 1928/29 г. составлял 12 282 000 руб., а в 1929/30 г. товарооборот по ЦРК, по предварительным данным, будет составлять около 21 млн. руб., и запроектировка товарооборота на 1930/31 г. по контрольным цифрам по Ижевскому ЦРК равняется 45 млн. руб.

Грузооборот железнодорожной ст. Ижевск в 1928/29 г. составлял 166 000 т, а за 3 кв. текущего года грузооборот равняется 159 000 т. Увеличение грузооборота шло, главным образом, за счет:

1) увеличения подвоза стройматериалов, которых в 1928/29 г. было подвезено 75 000 т, а за 3 кв. текущего года стройматериалов подвезено 95 000 т,

2) увеличения подвоза продовольственных грузов (хлеб, продукты животноводства и рыба), которых в 1928/29 г. было подвезено 25 000 т, а за 3 кв. текущего года — тоже 25 000 т.

Если 3 кв. текущего года по подвозу характеризовались в основном на 75% за счет подвоза стройматериалов и продуктов питания (хлеба, продуктов животноводства и рыбы), то 4-й кв. резко меняет картину.

Грузооборот железнодорожной станции в 4-м кв., в основном, будет строиться за счет перевозок овощей, фруктов, муки, промтоваров, сена и дров, причем по ориентировочной наметке перевозка указанных грузов в период сентябрь-октябрь только в адрес ЦРК будет представляться в следующем виде:

Наименование грузов	В течение сентября и октября подлежит завозу по железной дороге
Мука и крупа	3800 т или 200 вагонов
Овощи	15000 т или 1200 вагонов
Арбузы и фрукты	3800 т или 380 вагонов
Прочие продукты питания	1200 т или 100 вагонов
Промтовары	100 вагонов
Сено	5000 т или 600 вагонов
Дрова	100 тыс. куб. м или 3000 вагонов
	5600 вагонов

И это не считая грузов, поступающих в адрес других организаций, как-то: Нижакторг, Севвостлес (на лесозаготовки), Вотпромсоюз, Удмуртстрой, Облпотребсоюз, Полеводсоюз и целый ряд других.

Кроме того, Ижзаводы в среднем получают грузов в день до 100 вагонов.

Таким образом, общее среднее суточное поступление грузов на ст. Ижевск в период осени текущего года нужно определять, как минимум, в 250 вагонов ежедневно. Учитывая, что планомерное поступление грузов по линии железной дороги, как в смысле отгрузок их с мест отправления, так и в смысле движения их по линии железной дороги, ничем не обеспечивается, и что в практике приходится наблюдать резкие колебания единовременных при-

* Датируется по содержанию документа.

** Опущены разделы о росте промышленности и населения г. Ижевска за 1928–1930 гг.

бытий грузов на станцию, указанная цифра поступления грузов может подвергаться также резким колебаниям и периодически доходить до 300 и больше вагонов в день.

Состояние железнодорожного складского хозяйства

На 1 октября 1929 г. на ст. Ижевск имелось 2 пакгауза емкостью до 70 вагонов. На 1 октября 1930 г. предполагается иметь 4 пакгауза емкостью до 120 вагонов и на 1 января 1931 г. должно быть 5 пакгаузов емкостью до 200 вагонов, причем один из них емкостью до 80 вагонов предназначается исключительно для хлебных грузов.

Из приведенных цифр видно, как слабо развивается пристанционная складская сеть и в каком резком несоответствии с ростом грузооборота протекает ее увеличение.

Наряду с этим и количество железнодорожных путей на ст. Ижевск ограничено. Имеется всего 4 линии, с общим протяжением примерно в 3 км, включая сюда и главный путь, который всегда должен быть свободен для прохода поездов через ст. Ижевск. Из трех остальных путей — один путь запасной, который также должен быть свободен для приема встречных поездов при скрещивании их. Таким образом, остается только 2 пути, на которых могут размещаться прибывающие вагоны с грузами.

Необходимо также отметить, что территория самого товарного двора чрезвычайно небольшая и при отгружении на ней большего количества товаров работа гужевого транспорта по приемке и отправке товаров, а также и по разгрузке вагонов усложняется до крайних пределов.

Состояние транспортных средств

В распоряжении всех хозяйственных организаций г. Ижевска в 1928/29 г. для перевозок грузов имелось 880 лошадей, которые распределялись по организациям следующим образом:

Наименование организаций	Собственные лошади		Лошади членов артелей		Наемные лошади	
	1928/29 г.	1929/30 г.	1928/29 г.	1929/30 г.	1928/29 г.	1929/30 г.
Ижзаводы	173	250	—	—	36	50
Ижпромкомбинат	36	36	—	—	19	19
Удмуртстрой	—	80	—	—	—	—
ЦРК	27	50	—	—	3	—
Союзтранс	36	62	—	—	160	—
Автогужтранс	51	51	—	—	—	—
«Красный Октябрь»	7	7	10	10	1	1
«Красный воин»	12	12	—	—	—	—
«Красная звезда»	45	—	295	—	—	—
	387	548	305	10	219	70

Из приведенных цифр видно, что в 1929/30 г. по г. Ижевску количество гужевых транспортных средств составляло 628 лошадей.

Попутно необходимо указать, что во всем г. Ижевске имеется 3 грузовых автомашины, которые целиком заняты на перевозках стройматериалов.

Необходимость создания железнодорожной ветки к овощехранилищам ЦРК

На расстоянии 1 км от ст. Ижевск расположены овощехранилища ЦРК, общей емкостью 4200 т, которые в текущем году предназначены исключительно под завозные овощи. Кроме того, на участке расположения овощехранилищ имеется место для хранения сена. На соседней с овощехранилищами территории ведется строительство холодильника и в будущем там же предусмотрено строительство городской скотобойни с колбасным, кишечным и альбуминным производствами, а также с засолочными пунктами кожсырья. Таким образом,

если в настоящее время необходимость строительства железнодорожных путей к овощехранилищам ЦРК диктуется необходимостью более быстрой и без помощи гужевого транспорта разгрузки овощей и, таким образом, освобождения ст. Ижевск для других грузов, то в будущем с развертыванием строительства вышеназванных предприятий на этой территории значение указанных железнодорожных путей соответственно возрастает. В настоящее время постройка подъездной ветки к овощехранилищам разрешила бы в период напряженных гужевых перевозок вопрос о переработке 4200 т овощей без помощи гужтранспорта.

Подъездные пути от ст. Ижевск до городских складов

С весны текущего года при громадном напряжении сил и средств всех местных организаций было начато строительство подъездных путей от ст. Ижевск до главных складов города, стоимость которых определяется в 250 тыс. руб. В настоящее время эта работа уже проделана на 60% и к октябрю будет закончена. Таким образом, подготовка к введению в г. Ижевске автотранспорта, с точки зрения налаживания дорог, проделана.

Выводы

Подводя итоги сказанному, необходимо отметить целый ряд причин, влияющих на увеличение грузооборота г. Ижевска, при отсутствии достаточной технической базы для обслуживания товарооборота города, а в связи с этим необходимости увеличения автогужтранспорта, расширения самой станции и постройки железнодорожной ветки к овощехранилищам ЦРК:

1. Рост капиталовложений в промышленное строительство в течение 3-го года пятилетки на 374% против прошлого года.

2. Рост населения г. Ижевска за 2 года пятилетки на 42%, а за последние года — на 84%.

3. Организация пригородного молочного хозяйства с доведением посевов в 1929/30 г. до 750 га (уже освоенных) и в 1930/31 г. — до 1500 га, с доведением свиноводческого хозяйства до 2500 голов откорма и продуктивно-молочного скота — до 1500 голов.

4. Рост грузооборота в текущем году по сравнению с прошлым годом на 60%.

5. В связи с ростом грузооборота необходимость создания сильного автогужтранспорта с доведением городского обоза до 1750 лошадей, против имеющихся в текущем году 628 лошадей, и на весь г. Ижевск — трех грузовых автомашин.

6. Наличие чрезвычайно слабой технической базы на ст. Ижевск по обслуживанию грузооборота (имеется в наличии складочных помещений при станции только на 120 вагонов); ограниченности запасных путей на станции (имеется всего 2 пути) и крайне ограниченной территории товарного двора, стесняющей нормальную работу по разгрузке станции.

7. Наличие отремонтированных дорог для введения автогужтранспорта (только что произведенная затрата на ремонт и постройку дороги в размере 230 тыс. руб.).

Переходя к вопросу о вытекающих из всего сказанного практических мероприятиях, могущих разрешить стоящие перед нами вопросы по грузоперевозкам, считаем необходимым добиться срочного завоза в г. Ижевск, как минимума, 25 грузовых автомашин, которые в состоянии будут обеспечить 20% потребности в автогужтранспорте.

Настойчиво выдвигая перед Совнаркомом Федерации вопрос о завозе в г. Ижевск 25 автомашин, просим Совет народных комиссаров удовлетворить нашу просьбу.

Наряду с этим считаем совершенно неотложным вопрос о постройке железнодорожной ветки к овощехранилищам Ижевского ЦРК, что в настоящее время даст возможность, во-первых, значительно разгрузить ст. Ижевск от прибывающих грузов, во-вторых, избегая гужевых перевозок, удешевить стоимость самих перевозок и в-третьих, даст возможность экономить чрезвычайно ограниченные транспортные средства.

Имея в виду, что постройка указанной железнодорожной ветки немыслима без выделения из централизованных фондов Наркомата путей сообщения необходимых стройматериалов (рельсы, стрелки, шпалы и прочее), которых здесь на месте не имеется, просим Совет

народных комиссаров воздействовать на соответствующие органы об отпуске их в потребном количестве.

Председатель Вотского облисполкома *Медведев*
Заведующий Вотским областным отделом торговли *Николаев*

ЦГА УР, ф. Р-195, оп. 1, д. 578, л. 13 об. — 16 об.

№ 359
ИЗ ПРОТОКОЛА ЗАСЕДАНИЯ ПРЕЗИДИУМА ИЖЕВСКОГО ГОРОДСКОГО СОВЕТА РК И КД О ПРЕКРАЩЕНИИ КОЛОКОЛЬНОГО ЗВОНА НА ЦЕРКВЯХ ГОРОДА

21 июля 1931 г.

Слушали: § 7. О колокольном звоне на церквях города.

Постановили: 1) Принимая во внимание наказы избирателей, данные Совету настоящего и предыдущего составов, о прекращении колокольного звона на церквях,

2) последующие аналогичные требования рабочих, вынесенные на ряде цеховых собраний и опубликованные в местной прессе,

3) постановления учебных заведений, в частности совпартшколы и школы ФЗУ, находящихся вблизи Ильинской церкви и лишенных возможности нормальных занятий во время колокольного звона, идя навстречу этим требованиям и учитывая, что:

а) колокольный звон не является абсолютной необходимостью для верующих и служителей культа,

б) прекращение звона по существу не затрагивает интересы культа и не может отражаться на самом процессе служения, признать, что требования избирателей и культурно-социальных учреждений и организаций города и завода на данном этапе культурной революции в условиях Ижевска являются вполне своевременными и подлежащими удовлетворению, на основании чего, просить президиум облисполкома вынести свое решение о прекращении колокольного звона, в первую очередь, на Ильинской церкви, как находящейся в непосредственной близости от школьных учреждений и ежедневно нарушающей во время звона нормальные занятия этих учреждений.

Председатель *Матвеев*
Секретарь *Русинов*

ЦГА УР, ф. Р-177, оп. 1, д. 364, л. 27, 27 об., 28.

№ 360
РАПОРТ УПРАВЛЕНИЯ СТРОИТЕЛЬСТВА ИЖГРЭС О ХОДЕ СТРОИТЕЛЬСТВА ЭЛЕКТРОСТАНЦИИ*[1]

[Не ранее 1 ноября 1931 г.]*

Мы приступили к строительству первой в Удмуртской области мощной электростанции и первой в нашем Союзе, идущей на дровяном и торфяном топливе.

Мы приступили к нашему строительству в трудных условиях дефицита рабочей силы и низшего техперсонала, обладающих необходимыми опытом и квалификацией в строительстве крупных промышленных сооружений.

В тяжелых условиях развертывания работ строительство должно было выковать и сколотить необходимые рабочие и технические кадры. В этой борьбе за кадры строительством

* Рапорт направлен Вотскому обкому, Ижевскому заводскому райкому ВКП(б), областному отделу союза строителей, шефу строительства ИжГРЭС — редакции газеты «Ижевская правда».

** Датируется по содержанию документа.

подготовлено и пропущено через 6-месячные курсы 25 десятников, на строительстве получили подготовку и большевистский закал свыше 250 бетонщиков, 50 арматурщиков, 100 плотников и 80 цитовцев*-каменщиков, ныне уже полностью оправдавших себя на деле. Создан кадр ученичества по подготовке каменщиков и плотников свыше 125 чел., с минуты на минуту могущих быть влитыми в армию труда и в бои за освоение большевистских темпов в окончание строительства ИжГРЭС.

Бригады кадровых плотников переквалифицировались на строительстве в опытных опалубщиков, показывающих на работах примеры большевистской стойкости и напористости. Мы начали наше строительство в момент реорганизации центрального аппарата в Москве, с большой нехваткой инженерно-технического персонала, проектов рабочих чертежей и строительных материалов. Дабы перекрыть образовавшийся в силу этого прорыв промфинплана одним лишь техперсоналом строительства было с марта по октябрь сделано проектных работ, оцениваемых по расценкам КОМСТО, свыше чем на 60 000 руб. за чертежные работы.

Быстрый рост соцсоревнования и ударничества, добровольное введение 10-часового рабочего дня, отказ от выходных дней, общее воодушевление масс, неослабное твердое партийное руководство, неустанная поддержка профорганизаций выводит с большевистской стойкостью строительство из полосы прорывов. Рост успеха борьбы за промфинплан дает быстро возрастающую кривую, перекрывающую отставания.

За сентябрь промфинплан недовыполнен на 3,6%, а в октябре план перевыполнен на 74,2%. Таким образом, строительство выполняет директиву вождя тов. Сталина и решения пленума обкома о перекрытии прорыва 4-м кв. в 174,2% выполнения промфинплана октября. Строительство заверяет, что недовыполнение в годовом промфинплане в 15% будет перекрыто ноябрем и декабрем.

Энергичное большевистское руководство, энтузиазм рабочих масс и техперсонала в октябрьских боях за промфинплан выводят строительство ИжГРЭС из 41-го объекта электростроек нашего Союза, имеющих быть оконченными в 1932 г., по успешности выполнения годового промфинплана на 2-е место в Союзе.

Первое место в Союзе занимала на 1 октября Кемеровская электростанция. Имеется полная уверенность, что перевыполнение октябрьского плана поставит строительство ИжГРЭС на 1-е место в Союзе.

Итак, за обладание большевистскими высотами окончания электростройки в намеченный правительством срок.

Да здравствуют неослабные сверхударные темпы строителей ИжГРЭСа.

Да здравствует вождь и руководитель эпохи великого строительства — партия ВКП(б).

Начальник строительства ИжГРЭС *Башин*

Секретарь ячейки *Вологжанин*

Предпостройкома *Пастухов*

ЦДНИ УР, ф. 16, оп. 1, д. 1169, л. 1–3.

* Так в документе.

АРХИВЫ УДМУРТИИ

№ 361
АКТ ОБСЛЕДОВАНИЯ СОСТОЯНИЯ РАБОЧИХ БАРАКОВ В г. ИЖЕВСКЕ ЧРЕЗВЫЧАЙНОЙ КОМИССИЕЙ ПО БОРЬБЕ С ЭПИДЕМИЕЙ СЫПНОГО И БРЮШНОГО ТИФОВ

3 марта 1932 г.

1932 г. марта 3-го дня чрезвычайная комиссия по борьбе с эпидемией в лице председателя ЧК тов. Барышникова, членов: санврача тов. Зайцева и председателя обкома союза медсантруд тов. Чиркова, проверив санитарное состояние бараков на Березинской площади, в соцгородке и в западной части г. Ижевска, бараков ИжГРЭСа, нашла:

1. Березинские бараки

Все рабочие — сезонники с Ижстроя, в бараке № 7 наложен карантин, рабочие, находящиеся в бараке, (41 чел., из них удмуртов — 36 чел.) со дня наложения карантина с 24 февраля не получают горячей пищи, по их заявлению не всегда бывает достаточно даже кипятка, с 1 февраля получили лишь по 2 кг хлеба, мылом необеспечены, 2 февраля водили их в баню, но мыло выдали уже после мытья в бане и то не всем.

Пол в бараке грязный, немытый, для мытья пола даже по требованию саннадзора врача Биндмана администрация не предоставила воды, о чем заявили и рабочие. Фактически эти рабочие находятся под стражей администрации Ижстроя, охраняются часовыми с винтовками, на голодном пайке.

В бараке № 22 живут семейные татары большой скученностью, недостаточно столов, вследствие чего рабочие едят, спят, стирают белье и даже сеют муку тут же на койках. От простуды 2 февраля двое детей умерло и при проверке комиссией оказалось 6 детей больны.

В других бараках русские живут сносно, в более лучших комнатах. Вокруг барака везде человеческий кал и грязь. Ям помойных фактически нет, ямы и уборные переполнены, жидкость течет сверх ям, помои льют прямо возле барака.

В столовой над кухонными печами устроен зонт без вытяжной трубы, откуда прямо в котел каплет ржавая вода, предложения санврача в этой части и по части уборки нечистот и выгребных ям администрацией не выполнены. Строятся дезокамера и прачечная и фактически она законсервирована. Работают там всего человек 10, бани недооборудованы, обслуживать рабочих регулярно не успевают.

2. Соцгородок

Рабочие, живущие в соцгородке от Ижстроя, 2–3 мес. не бывали в бане, мыла, белья не дают, уборных и помойных ям недостаточно, имевшаяся переполненная жидкость из ям не успевает застывать даже в мороз, плывет из ям. Рабочие из-за отсутствия уборных оправляются вокруг бараков. Столовая неприспособлена, стоящие в затылок рабочие вынуждены наклоняться на столы, тут же едят, обедают, туда же наклоняются стоящие в затылок из-за узкого прохода. В кухне, где чистят овощи, тут же рубят и моют мясо, для овощей нет отдельной комнаты.

3. Бараки ИжГРЭСа в западной стороне города

В бараках — удовлетворительная чистота. Вокруг бараков — человеческий кал и застывшая моча, объясняет администрация тем, что рабочие позволяют это вопреки воспрещению, в бараках — не во всех сушилки, в бараке № 4 сушилка — в прихожей, почему обувь сушат в комнатах, боясь потери обуви.

Уборная и помойные ямы есть, но некоторые помойные ямы открыты и переполнены. В уборных производится чистка, но нерегулярно, в одной уборной переполнено.

Имея в виду, что эти недочеты, т. е. перечисленные выше на Березинских бараках и в соцгородке, были отмечены саннадзором и предлагалось администрации устранить, накладывались штрафы и двое преданы суду, осуждены, но все же не устраняются, по объясне-

нию комендантов руководители ИжГРЭСа в лице самого Быховского[1] и Едомина никаких мер к устранению не принимают, постановили:

Передать дело облпрокурору, просить в 3-дневный срок закончить следствием, выявить конкретных виновников и устроить над ними показательный суд, так как участившиеся случаи заболевания сыпным тифом угрожают опасностью при таком антисанитарном состоянии заражения всех рабочих паразитарными тифами.

Председатель чрезвычайной комиссии *Барышников*
Члены: санврач *Зайцев*,
председатель обкома союза медсантруд *Чирков*

ЦГА УР, ф. Р-195, оп. 1, д. 1105, л. 6, 7.

№ 362
ХОДАТАЙСТВО УДМУРТСКОГО ОБЛИСПОЛКОМА ПЕРЕД СОВНАРКОМОМ РСФСР ОБ ОТКРЫТИИ МЕДИЦИНСКОГО ИНСТИТУТА В г. ИЖЕВСКЕ

9 сентября 1932 г.

Состояние дела здравоохранения в Удмуртской области является отстающим участком социалистического строительства, что подтверждается наличием, особенно среди коренной национальности — удмуртов, ряда социально-бытовых заболеваний (трахома, венеризм и др.), наличием эпидемических заболеваний (тифы, оспа, скарлатина и др.).

Так, общее поражение населения трахомой составляет от 42 до 55%, а пораженность удмуртов — 70–80%, пораженность сифилисом — от 6 до 18%.

Эпидемические болезни дают:

а) тифы на 1000 чел. — 5,5 (1931 г.),
в том числе: сыпной — 1,5, брюшной — 3,6;
б) оспа — 0,8,
в) скарлатина — 4,2,
г) дифтерия — 1,0.

Совершенно неблагополучно положение в санитарном отношении имеет областной и крупный промышленный центр — г. Ижевск, показателем этому служат следующие данные:

а) сыпной тиф на 1000 чел. — 0,93 (1931 г.),
б) брюшной тиф — 9,7,
в) оспа — 0,54,
г) скарлатина — 5,53,
д) дифтерия — 3,48,
е) желудочные заболевания — 116,
ж) глисты кишечные — 10,3.

Борьба с социально-бытовыми и эпидемическими заболеваниями, наряду с недостаточным культурным уровнем населения, осложняется недостатком медицинских кадров, особенно врачей.

Так, по принятому штату, что обеспечено и финансированием, в 1932 г. в области должно быть 335 врачей, из них удмуртов — 150 чел., фактически же имеется — 166 чел., из них удмуртов — 17 чел.

Поставленные областью задачи социалистического строительства во втором пятилетии перед здравоохранением ставят задачи скорейшей ликвидации ряда социально-бытовых и эпидемических заболеваний (трахома, венеризм, паразитарные тифы и др.), поднятие санитарно-профилактической грамотности населения, что, при наличии явно неблагополучно-

го состояния в области, требует принятия срочных мер, особенно по линии подготовки кадров, в первую очередь кадров врачей.

Запроектированные мероприятия развития здравоохранения к концу второго пятилетия требуют наличия 1040 чел. врачей, или требуется вновь подготовить до 900 чел.

Все вышеизложенное пред областным исполнительным комитетом поставило вопрос о срочном открытии в г. Ижевске медицинского института, неотложная организация которого является не только мероприятием, направленным к выкорчевыванию социально-бытовых и эпидемических заболеваний в Удмуртской области как национальной отсталой единице, но и диктуется требованием скорейшего оздоровления промышленного пролетариата, занятого на специальном производстве Ижевских металлургических заводов.

К открытию медицинского института в г. Ижевске имеются все возможности, как-то: наличие специальных учебных кабинетов, имеющихся в медицинском техникуме и медрабфаке; преподавательский кадр с их кабинетами (пединститут, комвуз, втузкомбинат завода № 10), наличие квалифицированных врачей; согласие на переход для работы в медицинституте профессорско-преподавательского кадра других городов (профессор Парин [1], Стрелков [2] и др.); перспективы роста учреждений здравоохранения по г. Ижевску во втором пятилетии.

Исходя из вышеизложенного, президиум областного исполнительного комитета Удмуртской области просит Совнарком РСФСР разрешить вопрос об организации к 15-й годовщине Октябрьской революции медицинского института в г. Ижевске[3].

Зам. председателя облисполкома *Мальгинов*

Ответственный секретарь *Барышников*

ЦГА УР, ф. Р-195, оп. 1, д. 1105, л. 29–30.

№ 363
ИЗ ДОКЛАДА ПРАВЛЕНИЯ ИЖЗАВОДОВ О ПОДГОТОВКЕ КАДРОВ НА ЗАВОДЕ, НАЦИОНАЛЬНОМ СОСТАВЕ РАБОЧИХ, КОЛИЧЕСТВЕ ИНЖЕНЕРНО-ТЕХНИЧЕСКИХ РАБОТНИКОВ, КУЛЬТУРНО-БЫТОВОМ ОБСЛУЖИВАНИИ РАБОЧИХ И УДАРНИЧЕСТВЕ

[Не ранее 1 декабря 1932 г.]*

<…>** VIII. Кадры

а) По состоянию на 1 декабря состав рабочих и служащих по национальности распределяется следующим образом:

- русских и прочих — 89,49%,
- удмуртов — 10,51%.

Динамика роста национального состава рабочих завода за последние 2 года складывалась из следующих показателей:

	На 1 июня 1930 г.	На 1 января 1931 г.	На 1 декабря 1932 г.
русских	84,95%	78,16%	85,01%
удмуртов	6,92%	11,87%	10,51%
татар	6,99%	8,65%	4,16%
прочих	1,21%	1,32%	0,32%

* Датируется по содержанию документа.

** Опущены разделы «Вступительная часть», «Выполнение производственной программы», «Характеристика состояния производства по отдельным секторам», «Финансовое положение», «Снабжение материалами и топливом», «Внутризаводской транспорт», «Дрово-лесозаготовки».

б) По производственному стажу рабочие завода по данным на 1 декабря 1932 г. распределяются:

— работающих до 6 мес. — 32,68%,
— до одного года — 21,24%,
— до двух лет — 18,94%,
— до пяти лет — 14,66%,
— от 5 до 10 лет — 6,72%,
— свыше 10 лет — 5,76%. <…>*

Инженерно-технические работники

Насыщенность производства инженерно-техническим персоналом по отношению к составу рабочих за последние 2 года значительно увеличилась, что видно из следующих данных:

	На 1 октября 1932 г.	На 1 января 1931 г.	На 1 января 1932 г.
инженеров	3,3%	1,65%	1,3%
техников	8,73%	7,64%	7,94%

Цифры количественного роста инженерно-технической группы не определяют однако решения вопроса с техническими кадрами на заводе, так как качественная характеристика ИТР указывает на огромный недостаток работников с законченным образованием, число которых на 1 октября в общей группе ИТР составляет: инженеров — 26,14%, техников — 13,41%.

Подготовка кадров

Подготовка рабочих разных профессий и квалификаций охватывает в настоящее время 3604 чел., в том числе 1869 чел. школ и ФЗУ.

Подготовка и переподготовка инженерно-технических кадров на заводе ведется по преимуществу без отрыва от производства формами ФЗТК, вечернего техникума, курсовой сети. Общий охват подготовкой и переподготовкой группы ИТР составляет 1659 чел.

Подготовка рабочих кадров для вновь строящихся цехов в большом масштабе пока не развернута, в подготовке находятся 55 чел. рабочих для газогенераторного цеха и 246 чел. в числе учащихся в ФЗУ для пусковых агрегатов других новых цехов.

Подготовка нацкадров поставлена пока неудовлетворительно. Хозяйственное руководство секторов, партийные и профсоюзные организации не включились еще полностью в практическое разрешение задачи по подготовке удмуртских нацкадров, свидетельством чего служит очень слабая работа по плановому передвижению рабочих — удмуртов на производстве, наличие непропорционально большого количества среди удмуртов — рабочих на низших разрядах и буквально единицы на высших разрядах (6, 7, 8).

IX. Культурно-бытовое обслуживание рабочих

1. Рабочее снабжение. Снабжение рабочих продуктами и промтоварами идет по линии ЗРК, в системе которого имеется специально для обслуживания рабочих завода и строительства 36 магазинов, 75 ларьков и палаток.

Снабжение основными продуктами питания в течение этого года имело значительные перебои во времени и не обеспечивало полностью установленных норм. Так, за 4-й кв. выдано рабочим: муки — 50%, крупы — 47,2%, сахару — 33,4%, мяса — 69,4%, табаку — 10,7%, кондитерских изделий — 47,9%.

За последнее время, в соответствии с директивами ЦК и обкома партии о рабочем снабжении, заводом по линии отдельных секторов развернута работа по самозаготовкам, которые в общем итоге дали около 190 т разных овощей,…** т мяса, 51 шт. живого скота и пр.

* Опущены разделы о текучести рабочей силы, организованном наборе и передвижении на производстве.
** Пропуск в тексте документа.

2. Общественное питание. Обслуживание рабочих завода ведет трест общественного питания, в системе которого работают 2 фабрики-кухни, 68 заводских столовых и 61 буфет с общим охватом рабочих горячими обедами на 75% и холодными закусками — 5%.

Качество выпускаемых горячих обедов и холодных закусок зачастую бывает неудовлетворительное. Причинами этого является то, что трест общественного питания не развернул в достаточной мере работу по самозаготовкам, ограничиваясь в большей мере использованием отпускаемых ему фондов.

Помимо неудовлетворительного качества отпускаемой ТОПом пищи и холодных закусок, в практику обслуживания рабочих по линии питания вносится очень много отрицательных моментов: подача холодных обедов, грязной посуды, наличие в пище разных отбросов и т. д. <…>*.

4. Жилище. Обеспеченность рабочих жилищами в значительной степени отстает от роста завода и рабочих кадров. Запроектированная по плану на 1932 г. постройка 143 деревянных 8-квартирных домов на 1 октября выполнена только на 18%. Жилищный фонд завода (161 дом с площадью 49 145 кв.м) распределен на 10 011 чел., из них: удмуртов (с учениками) 2504 чел., или 25%.

Общий дефицит по жилплощади, в связи с ближайшими перспективами развития завода, выражается в цифре…** кв. м.

X. Ударничество

Общее число рабочих-ударников по заводу на 1 декабря составляет 66,2%, рост за 11 мес. — на 8,6%.

Из общего числа рабочих-ударников, состоящих в хозрасчетных бригадах на 1 декабря — 49,3%, уменьшение против 1 января 1932 г. — на 1,41%.

В течение 3-го кв., в период значительного ослабления массовой работы на производстве, было известное падение числа ударников и хозрасчетных бригад, это состояние не изжито и в настоящее время.

Среди хозрасчетных бригад наравне с бригадами, выполняющими и перевыполняющими задания, имеются в большом количестве бригады, которые не выполняют свои задания, так в среднем по заводу за 10 мес. выполнивших задание бригад — 40,61%, не выполнивших — 59,39%. < … >***

ЦГА УР, ф. Р-543, оп. 18, д. 31, л. 10 об., 11 об.–13 об.

№ 364
РАПОРТ РУКОВОДСТВА ИЖЕВСКОГО СТАЛЕДЕЛАТЕЛЬНОГО ЗАВОДА О ДОСРОЧНОМ ВЫПОЛНЕНИИ ЗАДАНИЙ 1-Й ПЯТИЛЕТКИ****

[1932 г.]****

Под вашим большевистским руководством, неуклонно осуществляя генеральную линию партии, в упорной борьбе с классовыми врагами, с вредителями, с оппортунистами всех мастей Ижевский сталеделательный завод досрочно выполнил свою пятилетку, увеличив выпуск валовой продукции против 1927/28 г. на 187% и товарной — на 178,5%, выпуск продукции на одного рабочего — на 86%.

---

* Опущена часть текста о передаче функций снабжения заводоуправлением.

** Пропуск в тексте документа.

*** Опущен раздел «Производство предметов широкого потребления». Подпись отсутствует.

**** Рапорт направлен в ЦК ВКП(б), Совнарком СССР, Наркомат тяжелой промышленности СССР, Горьковский крайком ВКП(б), Удмуртский обком ВКП(б), редакции газет «Правда» и «Горьковская коммуна».

***** Датируется по заголовку дела.

За эти годы Ижстальзавод добился громадных успехов в борьбе за технико-экономическую независимость СССР.

По качественной металлургии

Пущены новые мартеновский и чугунолитейный цехи. Освоено производство ламели, ранее ввозившейся из-за границы. Освоено производство целого ряда пружин, освобождающих Советский Союз от импорта. Разработан и установлен процесс азотации и хромирования стали. Освоено производство цихрома, ранее импортировавшегося. Освоено производство ряда марок стали мартеновским способом взамен тигельного. Освоено производство валков для холодной прокатки, ранее импортировавшихся. Установлен технологический процесс и выпуск опытной партии стали «серебрянки».

По станкостроению[1]

Заново установлено производство токарно-винторезного станка новой системы «Удмурт». За этот год их выпущено 1130 шт.

По инструментальному производству

Освоено производство бархатных напильников и плашек Питлера для нарезки резьбы. Установлено производство резьбовых калибров и диффузионных напильников для сахарной промышленности. Изготовлена опытная партия плиток Иогансона. Все эти инструменты ранее импортировались.

На основе еще более упорной борьбы за генеральную линию, теснее сплотившись вокруг партии Ленина и ее ЦК во главе с тов. Сталиным, рабочие и инженерно-технический персонал Ижстальзавода во 2-й пятилетке будут бороться за еще более высокие темпы социалистической стройки, за новые победы на производственном фронте.

Да здравствует Центральный комитет Ленинской партии!

Да здравствует вождь мирового пролетариата, лучший ученик Ленина, тов. Сталин!

Директор Ижстальзавода *Максимов*
Райком машиностроения *Трифонов*
Секретари парткомов секторов:
металлургического *Шелухин*
сектора 85 *Буслаев*
инструментов *Вахрин*
энергоремонтного *Широбоков*
станкостроительного *Лукьянов*

ЦДНИ УР, ф. 16, оп. 1, д. 1307, л. 8.

№ 365
ИЗ СПЕЦСПРАВКИ УДМУРТСКОГО ОБЛАСТНОГО ОТДЕЛА ОГПУ ПРЕДСЕДАТЕЛЮ ОБЛИСПОЛКОМА Г.А. ИВАНОВУ О ПОДГОТОВКЕ К 16-Й ГОДОВЩИНЕ ОКТЯБРЬСКОЙ РЕВОЛЮЦИИ ПО г. ИЖЕВСКУ И ИЖСТАЛЬЗАВОДУ И НАСТРОЕНИЯХ РАБОЧИХ, СТУДЕНТОВ, ИНТЕЛЛИГЕНЦИИ ПО СОСТОЯНИЮ НА 1 НОЯБРЯ 1933 г.

4 ноября 1933 г.
Совершенно секретно

В подготовке к празднованию 16-й годовщины Октябрьской революции внимание рабочих Ижстальзавода было сосредоточено на выполнении производственной программы. В результате развернутой массовой работы среди рабочих Ижстальзавода, на основе внедрения социалистических методов труда, взятое на себя обязательство: выйти со 100-процентными показателями выполнения производственной программы к 16-й годовщине Октября — Ижстальзаводом выполнено.

За октябрь выполнение производственной программы по цехам на 31 октября характеризуется следующими показателями:

1) сверлильно-токарный цех — 119%,
2) пилозубный — 116%,
3) инструментальный — 135%,
4) станкостроительный — 114,6%,
5) прокатный — 112%,
6) чугунолитейный — 106,24%,
7) кузнечно-термический — 103,5%,
8) сталелитейный — 95%,
9) оружейный — 102,12%.

Задолженность по зарплате рабочим Ижстальзавода за 2-ю половину сентября погашена. Осталось не выдано за 1-ю половину октября 920 тыс. руб., которые к 5 ноября будут выданы.

Продовольственное снабжение рабочих Ижстальзавода к октябрьским торжествам находится в удовлетворительном состоянии. Приступлено к выдаче за ноябрь следующих продуктов:

1) муки пшеничной: рабочим — 3 кг, детям — 2 кг, ИТР и ударникам — по 8 кг,
2) мяса планового: всем рабочим по 1 кг и из децентрализованных заготовок ударникам — по 2 кг и не ударникам — по 1 кг,
3) крупы рабочим — по 1 кг,
4) рыбы рабочим — по 1 кг в счет октября,
5) масла животного ударникам — по 400 г.,
6) яиц на детей — по 5 шт.,
7) меду — по 250 г.

Картофелем все рабочие обеспечены полностью.

Есть угроза срыва в снабжении рыбой за ноябрь, сахаром и кондитерскими изделиями, так как последних совершенно не имеется в Ижевске и не принимается решительных мер к завозу их со стороны Сахарсбыта и Рыбсбыта.

Настроение рабочих. Резких антисоветских проявлений среди рабочих г. Ижевска не отмечается. Имеющие место отдельные факты отрицательных суждений среди рабочих имеют характер ревностного отношения к коммунистам и ответственным работникам в отношении продовольственного снабжения их. Приводим отдельные факты этих суждений: «А что нам дадут за то, что мы к октябрьскому празднику выполняем производственную программу? Все равно — ни в честь, все равно дураком будешь. Дадут по 800 г. хлеба, да селедки, а головки получали себе все, что им надо, и им в праздник весело будет» (работница приборной мастерской Бобылева).

«Этот праздник только для коммунистов, у них ведь все есть и им дают, а нам, голытьбе, известно, один хлеб по 2 руб. кг. Нам нечего и ждать праздник» (работница приборного цеха Суханова).

«Хороша советская власть, к революционному празднику сахару не дает, а хлеб продает в 3 раза дороже. Для себя наши коммунисты всего наготовили, а для рабочих навозят полные магазины вина. Говорят, что царь Николашка спаивал рабочих вином, а сами что делают, совсем хотят рабочих истощить, лишь бы только получить деньги» (мастер мастерской штампов Красноперов).

«Заставляют к празднику украшать цех красными плакатами и диаграммами, а на счет продовольствия и говорить забыли. Оставят рабочих без куска хлеба, а сами будут пьянствовать» (рабочий пилозубного цеха Додин Константин).

Деятельность антисоветских элементов (АСЭ). В связи с подготовкой к Октябрьской го-

довщине, со стороны антисоветского элемента среди рабочих наблюдаются стремления к разжиганию отрицательных настроений отсталой части рабочих.

Контролер слитков в Ижстальзаводе Пилин Александр Анисимович (учетник АСЭ) и бригадир этого же склада Костин Матвей Афанасьевич (учетник АСЭ, бывший доверенный фабриканта), собрав вокруг себя группу новых (из крестьян) рабочих 25 октября на складе слитков, среди которых Пилин говорил: «Да, если бы не колхозы, то вас бы здесь не было, и мы жили бы лучше. А сейчас нам из-за вас и ваших колхозов приходится голодать. С вами, «с мешками» (прозвище крестьян), ничего не сделаешь, вы — трусы, боитесь каженного скрипу. А приехали на завод. Вот с такими гадами пропадешь. Что им поют коммунисты, они им верят; когда голосуют, то подымают обе руки, а этим подрывают нас».

И, обращаясь к Костину, сказал: «Да, Матвей Афанасьевич, дожили до того, что в жизни не ожидали…* мать в советскую власть. Куда смотрят рабочие, долго ли будет так».

Костин на это ответил: «Рабочие всем снабжены, коммунисты политикой кормят хорошо, будьте этим довольны».

После этого Пилин сказал: «Всех бы б…** коммунистов передушить, тогда б зажили по-старому».

Рабочий старого мартена Коробейников (учетник АСЭ) в группе рабочих заявил: «Подходит праздник, где опять сотни тысяч рублей полетят на ветер, а рабочему не дают заработать. Будет за здравие рабочих гореть иллюминация».

На это рабочий Семенов сказал: «Что тут говорить, мы завоевали свободу, а они празднуют».

Евангелист Утяшев Семен, бывший рабочий, в разговоре среди рабочих по вопросу о 16-й годовщине Октября, заявил: «1933 г. ждали мы и весь мир, что будет в этом году переворот, что Библия доказывает, а вот уже осталось 2 мес., а нет ничего. Сейчас все плохо, народ угнетают, 75% рабочих и крестьян полуголодных, все терпят».

На вопрос, будет ли переворот, Утяшев заявил: «Я уверен, что будет. Хоть меня и сняли с работы, не дают пособия, но я не обижаюсь, пусть наказывают, для меня лучше. Будет переворот, другая власть с меня не будет спрашивать. Хотя я в Гражданскую войну был в Красной армии, но я тогда был недоволен с начала завоевания Октября, и за все это мне другая власть простит. Пусть пока карают, а потом я их буду карать. Библия доказывает, что придет то время, наступит час, когда горе будет коммунистам».

Бывший ПСР*** Лекомцев среди рабочих говорил: «Их праздник, кто сыты, а мы голодуем. Хотя говорят, что много дадим рабочим, а на самом деле — ничего нет».

По существу его взглядов на существующее положение Лекомцев сказал: «Раз они руководят, пусть до конца дело доводят, а наше дело смотреть, что они делают. Если сумели в начале массу обмануть, то пусть продолжают».

Подготовка к октябрьским торжествам по учебным заведениям. Подготовка к предстоящим октябрьским торжествам среди учащейся молодежи и профессорско-преподавательского состава г. Ижевска развернута недостаточно. В частности по учебным заведениям (мединститут, пединститут) отсутствует мобилизация внимания вокруг качественного выполнения учебных программ и планов, развертывания социалистических методов учебы.

Материально-бытовые условия студенчества до сих пор остаются в неудовлетворительном состоянии. Продкарточки выдаются несвоевременно, вследствие чего отдельные студенты сидят голодом по 2–3 дня. Обеды, отпускаемые студентам, низкого качества. В общежитиях — скученность, инвентарем не обеспечены (столы, стулья), часть студентов скитаются по частным квартирам.

На почве этих недочетов имеют место отрицательные настроения среди студентов.

---

* Отточие документа.

** Пропуск в тексте документа.

*** Имеется в виду правый социал-революционер (эсер).

«Какая учеба, когда нас морят голодом. Приходит праздник, а у нас нет хлеба досыта, головки только и думают о себе, запаслись всем, а нас кормят обещаниями».

«Надо всем бросить учебу, если не улучшат положение со снабжением и общежитием».

«Говорят о подготовке к годовщине, а ничего не дают, держат полуголодными. Пусть сами коммунисты веселятся, а нам от такой жизни невесело».

«Хорошо советским чиновникам говорить о празднике сытыми и одетыми, посадить бы их в наши условия, запели бы другое».

23 октября с. г. студентом мединститута Широбоковым Терентием П. в кругу группы студентов в лице 8 чел. была письменно изложена частушка антисоветского характера: «Когда Ленин умирал, Сталину наказывал, чтобы хлеба даром не давал, а мяса не показывал».

Имеет место недовольство продснабжением в кругу преподавательского состава и научных работников, большинство коих не получало муки за октябрь по причинам неналаженности работы закрытого распределителя (магазин № 19 городского ЦРК) и отсутствия спущенных норм снабжения со стороны облснаба.

Настроение интеллигенции. Среди интеллигенции города антисоветских проявлений вокруг предстоящих октябрьских торжеств не наблюдается, за исключением отдельных отрицательных настроений. Приводим характерные факты: «Троцкий[1] — гениальнейший человек, он все предусмотрел, и, узнав такую негодную жизнь, удрал за границу и живет хорошо» (врач г. Ижевска Белков).

«Исполняется 16 лет Октябрьской революции, а жизнь никуда не годится. Вместо прежнего одного начальника теперь — дюжина» (врач Шубин, сын служителя культа). <…>*

Начальник облотдела ОГПУ *Плахов*

Начальник СПО *Демин*

ЦГА УР, ф. Р-195, оп. 6, д. 43, л. 448–453.

№ 366
ИЗ ИНФОРМАЦИИ УДМУРТСКОГО ОБЛАСТНОГО КОММУНАЛЬНОГО ОТДЕЛА О СОСТОЯНИИ ЖИЛИЩНО-КОММУНАЛЬНОГО ХОЗЯЙСТВА В ОБЛАСТИ И г. ИЖЕВСКЕ

3 декабря 1933 г.

Жилищное хозяйство

Наряду с громадными достижениями в области промышленного развития нашей автономной области, за время 1-й пятилетки значительно изменили свое лицо и наши города. Прежде всего, необычайно возросло население городов области, особенно г. Ижевска, г. Можги. Что видно из следующих данных:

Абсолютное число на конец года в тыс. чел.	1928 г.	1929 г.	1930 г.	1931 г.	1932 г.	на 1 октября 1933 г.
По области	90,5	101,0	114,4	138,2	154,2	163,8
В т. ч. по г. Ижевску	76,2	84,3	94,7	116,1	127,7	133,5
По г. Можге	6,5	8,4	10,6	12,0	15,1	18,3
По г. Глазову	7,8	8,3	9,1	10,1	11,4	12,0
Годовой прирост в %%						
По области	—	11,6	13,2	20,8	12,3	6,2
По г. Ижевску	—	10,6	12,3	22,6	10,0	4,5
По г. Можге	—	29,0	26,2	13,2	25,8	21,2

* Опущены сведения о подготовке к октябрьским торжествам в деревне.

Такой большой по своим абсолютным размерам и в процентном отношении прирост населения, обусловленный ростом общеэкономического, промышленного и социально-культурного значения (как межрайонных центров) городов, произошел, главным образом, за счет пополнения пролетариата новыми кадрами и за счет расширявшегося из года в год контингента учащихся школ, техникумов и вузов.

Правильная реализация на месте ленинской национальной политики обеспечила возможность регулировать этот рост контингента рабочих и учащихся за счет, главным образом, коренного населения — удмуртов, что видно из показателей роста удмуртского населения г. Ижевска (1927 г. — 1,5 тыс. чел., 1932 г. — 12,9 тыс. чел.). Рост жилищно-коммунального хозяйства городов УАО, несмотря на значительное отставание от роста населения и соответствующих темпов ведущих отраслей хозяйства и культуры, все же имеет крупнейшие сдвиги в своем развитии.

Так за годы 1-й пятилетки возведено новой жилой площади 91,0 тыс. кв. м, в том числе обобществленным сектором — 60,6 тыс. кв. м, причем жилищное строительство по линии обобществленного сектора все время шло возрастающими темпами: 1929 г. — 9,2 тыс. кв. м, 1930 г. — 9,56 тыс. кв. м, 1931 г. — 13,2 тыс. кв. м, 1932 г. — 32,87 тыс. кв. м.

Капиталовложения в жилищное строительство за 5-летие по линии обобществленного сектора составили 12 355,1 тыс. руб., в том числе по г. Ижевску — 11 522 тыс. руб. Наибольшая сумма за эти годы в новое жилищное строительство по области вложена по линии промышленности 10 463,5 тыс. руб., которая свое долевое участие в общей сумме капиталовложений повысила с 897 тыс. руб. в 1927–1928 гг. до 4718 тыс. руб. в 1932 г.

Значительную сумму по новому жилстроительству освоили также горсоветы, из коих Ижевский горсовет провел капиталовложения в 895 тыс. руб. Мало освоено средств жилищно-строительной кооперации (582 тыс. руб.), каковая до сего времени остается организационно слабой.

В результате проведенных капиталовложений по обобществленному сектору и при интенсивном росте частного жилищного строительства весь жилищный фонд городов и рабочих поселков области за пятилетку (с учетом убыли) возрос с 314,6 тыс. кв. м в 1927–1928 гг. до 398,4 тыс. кв. м в 1932 г. или на 26,6%.

Значительный сдвиг произошел за пятилетку в распределении жилищного фонда между обобществленным и частным сектором.

Удельный вес жилищного фонда обобществленного сектора поднялся с 23% в 1927–1928 гг. до 35% в 1932 г., причем возрастание удельного веса обобществленного сектора в общем жилом фонде по годам определяется: 1928–1929 гг. — 25%, 1930 г. — 27%, 1931 г. — 29% и 1932 г. — 35%.

Из приведенных показателей жилищного строительства в наших городах за годы 1-й пятилетки можно уже усмотреть несомненные крупные достижения. Наглядно эти достижения видны хотя бы из того, что за 1 ¼ г. мы выстроили новой жилой площади, которая в отношении доставшейся нам от дореволюционного фонда (203 тыс. кв. м) составляет почти 45%. Обобществленный жилой фонд, возведенный за годы 1-й пятилетки, составляет 95% обобществленного фонда, доставшегося городам и рабочим поселкам после революции в порядке его экспроприации у бывших владельцев.

Бурный приток населения в городах области не позволил еще поднять общую жилищную обеспеченность городов и рабочих поселков до сколько-нибудь удовлетворительных размеров.

Жилищная норма по всем городам и рабочим поселкам за годы пятилетки все еще продолжала снижаться и с 3,4 кв. м на чел. в 1928 г. к концу пятилетки снизилась до 2,3 кв.м в среднем по области, в том числе по г. Ижевску — 2,4 кв.м и по г. Можге — 2,3 кв.м, и Глазову — 4 кв.м на человека. Но мы должны констатировать отрадный факт, заключающийся в том, что более 15 тыс. чел. рабочего населения (не считая тех, которые получили жилпло-

щадь в порядке перераспределения фонда после Октября) предоставлена за 1-ю пятилетку жилая площадь в новых домах, и они живут, конечно, в несравненно лучших условиях, чем до въезда в эти дома.

В результате же экспроприации всех домов капиталистических домовладельцев и широко развертывающегося нового жилищного строительства обобществленный фонд жилищного хозяйства городов и рабочих поселков УАО достиг к концу 5-летия до 139,0 тыс. кв. м, предоставленных в исключительное пользование трудящихся (и главным образом, рабочих) в составе около 35 тыс. чел.

В этом одно из величайших завоеваний пролетарской революции, обеспечившей подлинное право на человеческую жизнь рабочего класса и широких масс трудящихся. Удовлетвориться достигнутыми успехами мы не можем, конечно, при той вопиющей жилищной нужде, которая нависла над нашими городами. Задачи по ликвидации создавшейся диспропорции между ростом нового жилищного строительства и возрастающим значением наших городов, как промышленных и социально-культурных национальных центров, обязывают нас развернуть и обеспечить форсированные темпы нового жилищного строительства, с одновременным проведением мероприятий по сохранению и упорядочению эксплуатации наличного жилого фонда. Необходимо констатировать, что с этими важнейшими хозяйственно-политическими задачами наши хозяйственники, горсоветы и органы коммунального хозяйства, не справляются. Свидетельством последнего могут служить показатели выполнения строительной программы 1933 г.

Так по г. Ижевску из установленной по плану на 1933 г. программы нового жилстроительства в 24 тыс. кв. м на 1 ноября с. г. сдано в эксплуатацию только 10,7 тыс. кв. м (44%). Из отпущенных на 1933 г. капиталовложений в новое строительство в сумме 3698,9 тыс. руб. освоено на 1 ноября с. г. только 1972,2 (53,3%). Наибольшее отставание в освоении программы 1933 г. наблюдается по заводу № 10 (недовыполнение на 46%) и жилстроительству горсовета (недовыполнение 44%).

Наряду с крупными прорывами в новом жилищном строительстве, в практике эксплуатации наличного жилого (и главным образом, муниципализированного фонда) мы не изжили еще факты вопиющей бесхозяйственности, обезлички и собесовщины[1]. Игнорирование поставленных ЦК ВКП(б) и крайкомом ВКП(б) (июньские пленумы 1931 г.) задач по организационно-хозяйственному укреплению жактов, и всей системы жилкооперации и домовых трестов, приводит к срыву ремонтно-восстановительных работ по наличному жилфонду (выполнение планов 1933 г. по г. Ижевску — около 40%, по г. Глазову — около 43%). Многоценный муниципальный фонд еросов[2], крайне необходимый для нужд растущей сети социально-культурных организаций, в подавляющей своей части эксплуатируется бесхозяйственно.

Приведенные факты со всей очевидностью требуют повышения внимания и бдительности всех звеньев партийных организаций области в вопросах жилищного хозяйства. Решительной и упорной борьбой со всякого рода проявлениями оппортунизма на этом отраслевом участке, мобилизацией активности и творческой энергии рабочих и колхозников партия может и должна вывести эту отрасль из традиционных прорывов в состав передовых.

Коммунальное хозяйство

Не менее крупные сдвиги за время пятилетки и особенно после четких директив июньского пленума ЦК ВКП(б) наметились и в области коммунального хозяйства.

Если еще накануне пятилетки 1927–1928 гг. расходы по капитальным работам в коммунальном хозяйстве определялись всего лишь в сумме 175 тыс. руб., то в 1928–1929 гг. они составляют 617,8 тыс. руб., в 1929–1930 гг. — 1133,7 тыс. руб., в 1931 г. — 1308,7 тыс. руб., в 1932 г. достигают уже 1856,2 тыс. руб. Здесь также, как и в жилищном строительстве, мы имеем налицо резко возрастающую кривую вложений, особенно в 1931, 1932 гг., непосред-

ственно следующие за июньским пленумом ЦК ВКП(б). Капиталовложения на коммунальное строительство за эти 2 года составляют 62,4% от общей суммы вложений за 4 года, а за эти 2 года против капиталовложений первых двух лет пятилетки имеют возрастание на 87%.

Особенно значительны эти достижения по г. Ижевску, в коммунальное хозяйство которого за пятилетку из общей суммы затрат на капитальные работы по всем городам области 4916,4 тыс. руб. вложено 4761,0 тыс. руб. или 97%. Здесь уже в 1-й год пятилетки заложено строительство водопровода, 1-я очередь которого в конце 1932 г. приступила к работе. В настоящее время город располагает уже 25 км водопроводной сети, главным образом, в центре города, наиболее густонаселенном, с крупными стройками. В городе сейчас насчитывается 127 домовых водопроводных присоединений.

Город Ижевск в 1932 г. приступил к постройке канализации, бани. В том же 1932 г. в городе введено автобусное движение, правда, еще с незначительным количеством автобусов.

В течение ряда лет совершенно заново переоборудуется электросеть с расчетом питания энергией из строящейся в городе мощной электростанции.

Больше работы Ижевское городское хозяйство за пятилетку уделяло уличному хозяйству. На замощение улиц, которое в условиях г. Ижевска составляет довольно трудную задачу из-за отсутствия местного материала для покрытия (камень), затрачено за 4 ½ года 400 тыс. руб. и замощено 7,7 км улиц. Всего замощенных улиц в г. Ижевске — 14,5 км, что немногим более 8% от общего протяжения всех улиц города.

Зеленое строительство города, ввиду предстоящей коренной его реконструкции, не нашло еще должного отражения в проводимых мероприятиях по благоустройству города, но все же и здесь хотя и незначительными затратами (22 тыс. руб. за пятилетку) ряд зеленых площадей начаты устройством.

Пожарная охрана города за пятилетку также значительно усилилась. Построено центральное пожарное депо двух резервных частей, приобретены мотопомпа и 2 автонасоса (капиталовложения — 223 тыс. руб.).

По остальным городам области наибольшие вложения падают на г. Глазов. Всего за 5 лет в коммунальное хозяйство г. Глазова вложено 110,2 тыс. руб., из них: на замощение — 41,3 тыс. руб. (замощено 2,4 км улиц), на электрификацию — 33,9 тыс. руб., прочие коммунальные предприятия — 47,0 тыс. руб. и благоустройство — 18,0 тыс. руб.

1933 г. по линии коммунального строительства охватывает собой ряд мероприятий, определяемых в общей сумме затрат — 1760 руб., из коих на г. Ижевск падает 1701 тыс. руб.

Выполнение плана на 1 ноября 1933 г. по освоению капиталовложений составляет 71% (1258 тыс. руб.).

При общем относительно удовлетворительном ходе освоения капиталовложений в коммунальном хозяйстве в текущем году есть основания опасаться, что ассигнования, направляемые на строительство бани и реконструкцию кирпичных заводов в г. Ижевске, не будут полностью использованы, из-за необеспеченности этих объектов необходимым оборудованием, которое при большевистской напористости и проявлении соответствующей гибкости наших хозорганизаций можно все же было бы своевременно заготовить, и тем самым ускорить пуск в эксплуатацию предприятий, имеющих для г. Ижевска актуальнейшее значение.

Исключительная отсталость коммунального хозяйства, которая осталась нам наследием от дореволюционного прошлого, не может быть ликвидирована в краткий срок. Вышеприведенные неоспоримые успехи, достигнутые в коммунальном строительстве за годы 1-й пятилетки и 1933 г., не разрешают насущных и самых неотложных нужд городов области и особенно г. Ижевска.

Показателями исключительной отсталости наших городов в коммунальном хозяйстве могут служить следующие основные данные: имеющиеся в распоряжении городов бани (технически и морально изношены) обеспечивают население своими услугами в 2,7 помывки в год на человека (11%), в том числе по г. Ижевску — 2,4 и по г. Можге — 1,8 помывки в год

на человека. Начатые по г. Ижевску своим сооружением водопровод и канализация в настоящей стадии своей частичной готовности обеспечивают охват населения водоснабжением 32%, в том числе домовыми вводами (9%), канализацией охвачено 9%. По системе ассенизации Ижевск и Глазов обеспечены очисткой: первый — на 4%, второй — на 6%.

Незначительный процент городских дорог с твердым искусственным покрытием (г. Ижевск — 8,5%, Глазов — 7%) или совершенное отсутствие таковых (г. Можга) лишают города основных магистралей и подъездных путей к станции железной дороги, коопхозам и промпредприятиям при интенсивно растущем грузообороте.

Неналаженность пассажирского транспорта (особенно по г. Ижевску), неудовлетворительное состояние тротуарного хозяйства, уличного освещения затрудняют рабочим связь с производством, лишают их возможности приобщиться к культурно-политической жизни (особенно в осенне-зимнее время) и служат большой помехой активизации широких масс трудящихся в производственной, общественной и культурно-политической жизни.

Необеспеченность городов электрификацией обуславливается в г. Ижевске наличием мощной ТЭЦ, не могущей включится в обслуживание бытовых нужд города из-за крайне изношенной городской сети. <…>*

Выявившиеся на данной стадии планирования перспективы жилищно-коммунального строительства в 1934 г. дают значительный рост против плана-задания 1933 г. Так, капиталовложения по новому строительству в 1934 г. должны возрасти до 8 млн. руб. (против 3698,9 тыс. руб. 1933 г.), что составляет рост на 116%.

По коммунальному хозяйству капиталовложения на 1934 г. определяются в сумме 2767,5 тыс. руб. (против затрат 1933 г. в 1760 тыс. руб.), что составляет рост на 60%.

В основном капиталовложения на 1934 г. идут на жилищно-коммунальное строительство г. Ижевска (жилищное — 7,6 млн. руб., коммунальное — 2674,5 тыс. руб.). Направление основной массы капиталовложений по г. Ижевску: довести по проектной мощности водопровод, расширить канализации, завершить строительство прачечной, частично реконструировать электросеть, закончить планировку города, расширить парк автотранспорта, замостить ряд улиц и прочее. <…>**

Облкоммунотдел***

ЦГА УР, ф. Р-195, оп. 1, д. 1303, л. 103–108 об.

№ 367
ИЗ ДОКЛАДНОЙ ЗАПИСКИ НАЧАЛЬНИКА УДМУРТСКОГО ОБЛАСТНОГО ОТДЕЛА ОГПУ Г.С. ЭЙМОНТОВА В УДМУРТСКИЙ ОБКОМ ВКП(б) О ПРОВЕДЕНИИ ПАСПОРТИЗАЦИИ В г. ИЖЕВСКЕ И ОБЛАСТИ

Май 1934 г.

Состояние борьбы за паспортный режим****

Во время паспортизации по г. Ижевску выявлено 468 чел. классово-чуждого элемента, в том числе работающих в Ижзаводе № 10 — 181 чел., в разных предприятиях, учреждениях и организациях города — 206 чел. и нигде не работающих (иждивенцы: попы, торговцы и пр.) — 81 чел.

В районах УАО выявлено классово-чуждых — 622 чел. (по 12 районам, представившим сведения).

---

* Опущены сведения по электрификации г. Можги, о недостатках руководства строительством и эксплуатацией жилищно-коммунального хозяйства.

** Опущены планы коммунального строительства в других городах и районных центрах области.

*** Подпись неразборчива.

**** Подзаголовок документа.

Таким образом, по состоянию на 28 апреля 1934 г. по области всего выявлено классово-чуждых элементов — 1090 чел.

Списки классово-чуждых разосланы по соответствующим предприятиям и учреждениям для принятия мер.

По данным адресного бюро областного управления рабоче-крестьянской милиции в г. Ижевске к моменту начала паспортизации (15 августа 1933 г.) числилось населения от 16-летнего возраста и выше — 135 000 чел.

По состоянию на 25 апреля 1934 г. паспортизировано 89 530 чел. С 15 декабря 1933 г. была начата прописка выданных паспортов. Всего по городу прописано 81 405 паспортов.

Сравнивая количество паспортов, выданных, с количеством прописанных, видим значительное расхождение, т. е. прописано паспортов на 8125 меньше, чем выдано.

Это объясняется тем, что довольно значительное количество получивших временные удостоверения, выехали на родину до проведения прописки (сезонные рабочие), рабочие и служащие г. Ижевска, проживающие в окружных селах и городах, пропиской не охвачены, и, наконец, некоторое количество населения не явилось на прописку по разным причинам.

По выявлению беспаспортных проводится систематическая работа силами паспортного отделения, участковых инспекторов горотделений, с привлечением рядовых бойцов и бригадмильцев.

Произведена проверка в следующих учреждениях и организациях: облфо, горснаб, облзу, коммунстрой, контора городского ЦРК, хлебозавод № 1, Удмуртлесотрест, столовая партактива, ресторан № 1, облстрахкасса и ряд других.

Проверкой обнаружен ряд лиц — рабочих и служащих, а в том числе и ответственных работников и даже членов ВКП(б), не имеющих паспортов, которые были удивлены тем, что паспортизация и для них обязательна. Уполномоченный краевой конторы связи Трусов паспорта не имеет. Бывший облпрокурор Заборов не хотел идти сам за паспортом и требовал, чтобы ему принесли, получил паспорт только в январе 1934 г. и др.

Ряд лиц совершенно недооценивают значение паспорта и относятся халатно к его хранению, так, например, начальник АВС цеха № 85 Ижзавода Воронцов С.В., член ВКП(б), потерял паспорт в октябре 1933 г., а заявить об утере пришел только 13 апреля 1934 г. и то потому, что надо было выехать в командировку в г. Москву.

Всего выявлено беспаспортных 740 чел., из них привлечено:

а) к штрафу — 315 чел., наложено 4091 руб., взыскано 999 руб.;

б) к принудработам — 425 чел. на 12 730 дней.

Точного учета о количестве лиц администрации, привлеченных за прием беспаспортных на работу, нет. Паспортным отделением областного управления рабоче-крестьянской милиции наложен штраф в сумме 100 руб. на заведующего отделом найма Ижзаводов Васильева и 80 руб. — на заведующего кадрами Удмуртского горта Игнатьева.

Давая оценку нужно сказать, что работа в паспортном отделении управления рабоче-крестьянской милиции УАО, а также в паспортных столах г. Ижевска — в хаотическом состоянии, построена исключительно на самотеке. Значение паспортизации недооценивается. Начальник паспортного отделения тов. Яшманов и начальники городских паспортных столов не знают своих прямых задач и обязанностей. Ряд вопросов, подлежащих популяризации среди населения области, засекречиваются, о них не говорится даже начальникам горотделений (об инструкции по выдаче паспортов и др.), благодаря чему многие работники рабоче-крестьянской милиции, в том числе из оперсостава, не знают, что паспорта выдавались всем и отбирают паспорта у лиц, которым они выданы правильно. Отсутствие правильного учета паспортных бланков и контроля за работой паспортных столов привело к хищениям и массовым недостачам по всем трем паспортным отделам г. Ижевска паспортных бланков в количестве 126 шт. и временных удостоверений — 106 шт., к растратам и нехваткам денежных сумм за прописочные марки, домовые книги и паспортные документы в размере — 7117 руб., злоупотреблени-

ям с паспортными бланками, выразившимися в продаже паспорта за литр водки начальником паспортного пункта при третьем отделении Плеховым и т. п.

Наблюдение за движением классово-чуждого элемента на предприятиях почти не ведется вовсе. Мер к дальнейшему выявлению этого элемента не принимается.

Учет населения — в безобразном состоянии. Ведение его по всей области поручено регистратору адресного бюро, не понимающему смысла работы. От многих районов сведений о прописке не поступает вовсе и напоминаний не давалось.

По г. Ижевску допущено массовое проживание без паспортов, массовый прием без паспортов на работу предприятиями и учреждениями г. Ижевска. <…>*

Начальник Удмуртоблотдела ОГПУ *Эймонтов*

ЦДНИ УР, ф. 16, оп. 1, д. 1762, л. 86–89, 116.

№ 368
ИЗ ОТЧЕТА О РАБОТЕ УПРАВЛЕНИЯ СВЯЗИ ПО УАО ЗА 1928–1934 гг. О СОСТОЯНИИ ТЕЛЕФОННОЙ И РАДИО СЕТИ г. ИЖЕВСКА

[1934 г.]*

<…>*** Городская телефонная сеть

Громадный рост экономики г. Ижевска, его быстрое развитие во всех отношениях, существующая в Ижевске телефонная станция емкостью в 600 [номеров], вследствие устарелости и изношенности аппаратуры, совершенно не удовлетворяет потребности города, и качество работы станции весьма низкое. Полная задействованная емкость и значительное количество заявок на установку телефонов уже заставило предпринимать меры к переоборудованию таковой и переходу на АТС. Освоение проекта плана АТС давало возможность в первый же год пуска в эксплуатацию станции включить 2000 номеров, но ввиду неотпуска материалов план АТС, а также предусматриваемое частичное увеличение емкости, остаются неосуществимы. Но весьма серьезное положение состояния телефонной станции в Ижевске, каковая при существующем положении не может оставаться, в плане 1934 г. этот объект строительства решительно постановлено осуществить. Частично перестроена городская линейная сеть, что дало некоторую возможность, хотя незначительно, улучшить качество. В начале 1934 г. начато было строительство полуавтоматической телефонной станции ЦВ и установлено уже на 1 июля 200 телефонов.

Показатели	1928 г.	1929 г.	1930 г.	1931 г.	1932 г.	1933 г.	1934 г.
Городских сетей	1	1	1	1	1	1	1
Общая монтируемая емкость	300	600	600	600	530	530	900
Общая задействованная емкость	333	378	384	409	523	548	690
Платных абонентов	280	357	370	440	472	495	620
Протяжение воздушных линий	24	44	53	53	53	60	60
— проводов	209	384	413	413	325	415,94	455,94

Радио

В 1928 г. имелись лишь зачатки организации оборудования трансляционного узла в г. Ижевске, значительный сдвиг стал наблюдаться в 1930 г. Огромным достижением является постройка вещательной станции, что дало возможность развить деятельность…**** детекторных приемников в области. Значительное переоборудование трансляционного узла в Ижевске, дало возможность производить переклички с еросами.

* Опущена информация о проведении паспортизации по районам области, состоянии кадровой и политической работы, мероприятиях по улучшению работы милиции.

** Датируется по заголовку и содержанию документа.

*** Опущены сведения о развитии почты, междугородного телефонно-телеграфного сообщения.

**** Текст неразборчив.

Показатели	Единица измерения	1928 г.	1929 г.	1930 г.	1931 г.	1932 г.	1933 г.
Вещательных станций	единиц	—	—	—	—	1	—
Мощность их	кВт	—	—	—	—	4	4
Трансляционных узлов	—	1	1	1	1	2	2
в них трансляционных точек	—	250	590	840	930	1440	2122
Ламповых приемников	—	35	60	78	103	135	177
Зарядных баз	—	2	2	2	1	1	аннулирована
Радиосвязь с Горьким — передатчик	—	—	—	—	—	—	1/150 <...>*

Зам. уполномоченного Управления связи по УАО *Дерюгин*
Зав. учетом и отчетностью *Федоров*

ЦГА УР, ф. Р-177, оп. 1, д. 537, л. 89–91.

№ 369
СХЕМА СТРУКТУРЫ ИЖЕВСКОГО ГОРОДСКОГО СОВЕТА РК И КД

[1934 г.]**

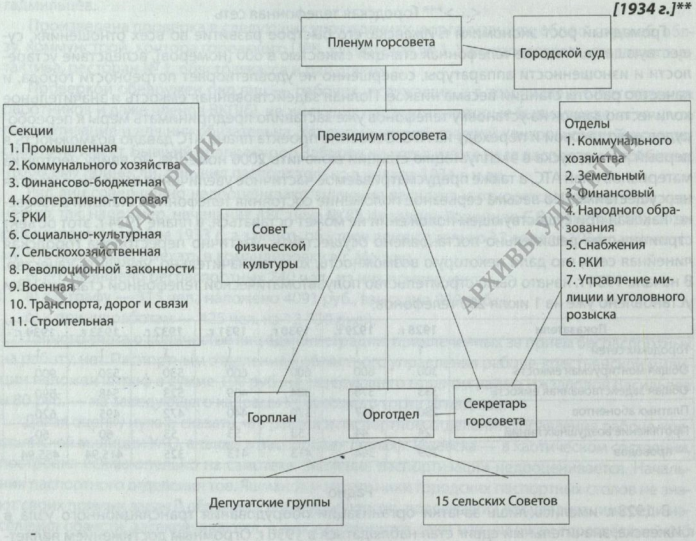

*Примечание***: секции и отделы горсовета должны работать по единому плану, утвержденному президиумом горсовета.*

ЦГА УР, ф. Р-195, оп. 1, д. 1303, л. 47.

* Опущены сведения о кадрах специалистов, росте капиталовложений в развитие связи.
** Датируется по документам в деле.
*** Примечание документа. Подпись отсутствует.

№ 370

ИЗ ЭКОНОМИКО-СТАТИСТИЧЕСКОГО СПРАВОЧНИКА (ПАСПОРТА г. ИЖЕВСКА) ЗА 1932–1934 гг. О ТЕРРИТОРИИ ГОРОДА, ЧИСЛЕННОСТИ И СОЦИАЛЬНОМ СОСТАВЕ НАСЕЛЕНИЯ, СОСТАВЕ ГОРСОВЕТА РК И КД, ЧИСЛЕ ПРЕДПРИЯТИЙ МЕСТНОЙ ПРОМЫШЛЕННОСТИ, РАСПРЕДЕЛЕНИИ ЖИЛОГО ФОНДА, ЧИСЛЕ УЧЕБНО-КУЛЬТУРНЫХ УЧРЕЖДЕНИЙ*

20 января 1935 г.

2. Территория города

Виды земель и угодий	На конец года (га)				
	1932 г.	1933 г.		1934 г.	
				В селитебной[1]	В несели-тебной
1. Общая площадь земель в пределах городской черты	15920	2850,42	16514,84	2850,42	16514,84
В т. ч.: площадь земель, за исключением изъятых из непосредственного ведения горсовета	2319,0 13601,0	2520,76	16501,84	2520,76	16303,79
2. Площадь застроенных земель	2319	2460,41	433,36	2520,76	422,25
В том числе:					
а) под застроенными кварталами	сведений нет	1348,11	157,60	1348,11	154,21
б) под улицами, проездами, площадями и набережными	сведений нет	1085,50	165,51	1085,50	157,79
в) зелеными насаждениями общественного пользования	41,22	26,80	110,25	40,65	110,25
3. Площадь водных пространств	сведений нет	16,44	2454,45	16,44	2454,45
4. Площадь городских угодий всего	12974	30,06	13595,37	30,06	13395,6
В том числе:					
а) под пашнями	445,74	—	467,20	—	637,09
б) под огородами	300	—	688,82	—	911,99
в) под плодовыми садами и виноградниками	—	—	—	—	29,00
г) под питомниками	—	—	—	—	—
д) под выгонами	5804,2	—	1427,88	—	1354,35
е) под сенокосами	—	—	4688,88	—	5243,2
ж) под лесами и кустарниками	5926,2	—	5919,94	—	4760,29
з) прочие	—	30,06	402,65	—	459,21
5. Площадь прочих городских земель	—	13,85	18,66	—	31,48

3. Население

	На конец года		
	1932 г.	1933 г.	1934 г.
А. Общая численность			
1. Всего жителей	116200	121400	124400
в том числе женщин	—	—	—
Б. Социальный состав	—	—	—
1. Всего работающих	—	23113**	—

* Опущены разделы, не относящиеся к данным вопросам.

** По данным единовременного учета на 1 апреля 1934 г. — Примечание документа.

АРХИВЫ УДМУРТИИ

	На конец года		
	1932 г.	1933 г.	1934 г.
в том числе в индустрии	—	—	—
2. Работающих в промышленности — всего	2224	3621/4796	4140/3631
в том числе: а) рабочих	1520	2667/3607	3067/2715
б) ИТР	98	210	238/165
в) прочих служащих	298	353	363/305
3. Работающих в строительстве — всего	5774	4950	3733/3475
в том числе: а) рабочих	4069	4273	2944/2902
б) ИТР	294	142	166/145
в) прочих служащих	513	170	207/183

4. Состав горсовета

	На конец года		
	1932 г.	1933 г.	1934 г.
1. Всего членов горсовета	475	335	335
в том числе:			
а) женщин	140	123	59
б) членов и кандидатов ВКП(б)	217	126	187
в) членов ВЛКСМ	16	9	9
г) рабочих	337	246	246
д) служащих	80	51	53
е) красноармейцев	—	—	—
ж) колхозников	58	38	36

V. Перечень наиболее крупных промышленных предприятий

Годы	Наименование предприятия	Род производства	Среднесписочное число рабочих за год	Валовая продукция за год в неизменных ценах 1926/27 г. (1000 руб.)	Балансовая стоимость основных фондов на конец года (1000 руб.)	
					Всего	В т. ч. производственных фондов
1932	Чугунолитейный завод	детали машиностроения	220	407/933	554	457
	Иждревкомбинат	пиломатериал	211	1404	973	824
	Пивоваренный завод	пиво и безалкогольные [напитки]	73	719/507	289	238
	Мясокомбинат	переработка мяса	130	1824/7138	273	264
	Типография	полиграфия	—	—/377	—	—
	Фабрика охотничьих ружей	охотружья	—	—/1003	—	—
1933	Чугунолитейный завод	детали машиностроения	169	379	515	463
	Мотозавод	мотоциклы	257	176	1675	1564
	Иждревкомбинат	пиломатериалы	418	1894	1157	892

Годы	Наименование предприятия	Род производства	Средне-списочное число рабочих за год	Валовая продукция за год в неизменных ценах 1926/27 г. (1000 руб.)	Балансовая стоимость основных фондов на конец года (1000 руб.)	
					Всего	В т. ч. производственных фондов
	Пивоваренный завод	пиво и безалкогольные [напитки]	60	910	374	311
	Мясокомбинат	переработка мяса	88	2216	291	281
1934	Чугунолитейный завод	детали сельскохозяйственного машиностроения	260	792	584	513
	Мотозавод	мотоциклы	324	830	2018	1875
	Иждревкомбинат	пиломатериал	549	2981	2177	1578,8
	Пивоваренный завод	пиво	55	658	431	320
	Фабрика охотничьих ружей	охотружья	196	1038	144	144
	Мясокомбинат	переработка мяса	110	3174	313	297
	Ижтипография	полиграфия	122	345	443	321

6. Жилой фонд

А. Распределение фонда по секторам	Жилая площадь (кв.м на конец года)		
	1932 г.	1933 г.	1934 г.
1. Весь жилой фонд	316339	332697	369913
в том числе:			
а) государственный	132339	100730	135433
б) кооперативных и других общественных организаций	9000	10000	12020
в) частный	222000	221967	222460

18. Учебно-культурные учреждения
А. Учебные учреждения

Число учебных учреждений на конец года	1932 г.	1933 г.	1934 г.
1. Число начальных школ (1-й ступени)	10	13	13
2. Число неполных средних школ (7-леток)	13	9	7
3. Число средних школ (9 и 10-леток)	—	5	6
4. Число прочих школ (лесных, вспомогательных, для дефективных детей)	2	2	3
5. Число школ ФЗУ и типа ФЗУ	3	4	3
6. Число рабфаков	3	5	5
7. Число совпартшкол	—	—	—
8. Число техникумов	8	7	7
9. Число вузов, втузов, комвузов и академий	4	5	6
Число учащихся на конец года:			
а) по начальному образованию:			
Всего учащихся	12456	9504	8098
в т. ч.: 1) в начальных школах	1389	4158	2539
2) в неполных средних школах (группы 1-й ступени)	11067	3424	—
3) в средних школах (группы 1-й ступени)	—	1703	—
4) в прочих школах (лесных, вспомогательных, для дефективных детей)	—	219	156
б) по среднему образованию:			

АРХИВЫ УДМУРТИИ

Число учебных учреждений на конец года	1932 г.	1933 г.	1934 г.
Всего учащихся	4766	7074	6083
в т. ч.: 1) в неполных средних школах (без групп 1-й ступени)	—	1788	3343
2) в средних школах (без групп 1-й ступени)	—	1479	2401
3) в школах ФЗУ и типа ФЗУ	1766	1644	716
4) в рабфаках	974	889	1118
5) в совпартшколах	—	—	—
б) в техникумах	2026	1280	1699
в) по высшему образованию:			
Всего учащихся в вузах, втузах, комвузах, академиях	650	913	1325
в т. ч. 1) рабочих	297	291	364
2) колхозников	112	161	374

Б. Научные учреждения

1. Число научных учреждений на конец года	—	—	—

В. Культурные учреждения (на конец года)

	1932 г.	1933 г.	1934 г.
1. Клубы и учреждения клубного типа — число учреждений	16	15	23
2. Театры: а) число учреждений	2	2	2
б) в них мест	2100	2100	2100
3. Кино: а) число постоянных кино	3	3	3
в них мест	1876	1876	1876
б) число киноустановок при клубах	—	—	9
4. Цирки: а) число учреждений	1	1	1
б) в них мест	1700	1700	1700
5. Музеи: а) художественные — число	—	—	—
б) научные — число	1	1	1
6. Библиотеки:			
а) массовые — число учреждений	15	4	15
в них книг	105195	6175	95333
б) научные и специальные, стационарные библиотеки, число	3	10	10
в них книг	121204	170759	174320
7. Периодические издания: а) газеты, выходящие регулярно — число названий	795572	7751276	9639509 *
их годовой тираж	10000	10000	8991
8. Метеорологическая станция — имеется ли: да, нет	1	1	1
9. Ботанический сад: да, нет	нет	нет	нет
10. Зоологический сад: да, нет	нет	нет	нет **

Архивный отдел Управления по делам архивов Администрации МО «Город Ижевск», ф. 25, оп. 1, д. 1, л. 47, 47об., 48, 49, 49об., 56.

* Так в документе.

** Подпись отсутствует.

АРХИВЫ УДМУРТИИ

4. Ижевск — столица Удмуртской Автономной Советской Социалистической Республики (1935–1991)



№ 371
РЕЗОЛЮЦИЯ МИТИНГА РАБОЧИХ И СЛУЖАЩИХ ИЖЕВСКОЙ ГОСУДАРСТВЕННОЙ ФАБРИКИ ОХОТНИЧЬИХ РУЖЕЙ В СВЯЗИ С ПРЕОБРАЗОВАНИЕМ УДМУРТСКОЙ АВТОНОМНОЙ ОБЛАСТИ В УДМУРТСКУЮ АВТОНОМНУЮ СОВЕТСКУЮ СОЦИАЛИСТИЧЕСКУЮ РЕСПУБЛИКУ[1]

[Январь 1935 г.]*

Заслушав сообщение тов. Сурова о постановлении правительства о переводе из Удмуртской автономной области в Удмуртскую автономную республику, коллектив рабочих и служащих фабрики охотружей постановляет: приветствовать постановление правительства о переводе из Удмуртской автономной области в Удмуртскую автономную республику, что подтверждает правильность национальной ленинской политики [в] Удмуртии, укрепления промышленности и колхозного строительства, превращая колхозы в большевистские, колхозников — в зажиточных.

Приветствуя постановление правительства, коллектив рабочих и служащих обязуется: организовать ударные бригады им. Удмуртской автономной республики; выполнить годовое задание 1935 г. на 100%, добиваясь хорошего качества выпускаемой продукции; развернуть соцсоревнование и ударничество, добиваясь полного выполнения взятых на себя обязательств по соцдоговорам; развернуть борьбу за хорошую постановку массовой воспитательной работы и постановку работы добровольных обществ; уделить особое внимание по выковыванию национальных кадров на производстве; добиться полного уплотнения 7-часового рабочего дня; развернуть борьбу за чистоту рабочего места и культурный вид цехов и контор.

Председатель *Суров*
Секретарь**

ЦДНИ УР, ф. 54, оп. 1, д. 1, л. 23–23 об.

№ 372
ДОКЛАДНАЯ ЗАПИСКА ПРЕДСЕДАТЕЛЯ УДМУРТСКОГО ОБЛСОВПРОФА Е. РУСИНОВОЙ В СЕКРЕТАРИАТ ВЦСПС ОБ ИТОГАХ КОНКУРСА НА ЛУЧШЕЕ КОММУНИСТИЧЕСКОЕ ВОСПИТАНИЕ ДЕТЕЙ В г. ИЖЕВСКЕ

[15 февраля–1 июня 1935 г.]*

С 15 февраля 1935 г. по 1 июня в Ижевске, центре Удмуртской республики, был объявлен конкурс на лучшее коммунистическое воспитание детей. В задачи конкурса были включены моменты: организовать воспитательную работу с детьми, развернуть педагогическую пропаганду с родителями, добиться решительного перелома в отношении к детям со стороны общественности, хозяйственности, профсоюзных организаций.

В результате конкурса проведена большая массово-разъяснительная работа — проведены единый партпрофдень, несколько общегородских конференций родителей, конференция родителей-коммунистов, на сотнях профсоюзных собраний, в профгруппах был поставлен и подробно обсужден вопрос о детях, их воспитании.

Проведено 1000 бытовых конференций на дому у членов союзов, 4000 индивидуальных бесед с родителями, 1000 коллективных бесед.

Включились в конкурс печать, клубы, уголки.

---

* Датируется по документам в деле.
** Подпись неразборчива.
*** Датируется временем проведения конкурса.

10911 семей — активные участники конкурса, 21 793 ребенка объединяют эти семьи.

Увеличились детские кружки, если их до конкурса было 115 с охватом детей 3961, то к итогам конкурса их стало 254 с охватом 7770 детей.

Организован в Ижевске Дом художественного воспитания и 1-й государственный кукольный театр, 49 уличных детских площадок. На территории г. Ижевска впервые за время конкурса организовано вновь 63 технических кружка с охватом 2500 детей.

Улучшилось обслуживание детей. Если раньше в планах работы всех профсоюзных организаций никогда не стоял вопрос о детях, то сейчас нет такого профсоюза, который в той или иной степени не отразил в своих планах и не провел бы работу с детьми, в планах мы сейчас находим детские экскурсии, коллективное посещение театра, кино, загородные вылазки, поездки в деревню. Почти все союзы на лето намечают выезд детей в лес с родителями, с которыми организуют сбор ягод — малины, смородины и грибов. Лучше поставлена работа с детской книгой. Коллективные читки детской литературы стали обычным явлением и на улицах Ижевска, и в детском клубе, и в детской библиотеке.

За время конкурса у руководителей профсоюзных организаций появился вкус к работе с детьми. Детям в Ижевске стало радостнее жить.

За время конкурса союзами оказана материальная помощь в количестве 91 000 руб., 220 000 руб. союзы сумели мобилизовать на проведении лагерной кампании, 3000 ребятишек в этом году будут отдыхать в лагерях и домах отдыха. Несколько десятков тысяч рублей из бюджета рабочего пошло на детей. Профсоюзы сумели добиться, что бюджет рабочего в большей его мере идет сейчас на семью, на детей, на мероприятия, связанные с проведением конкурса. Руководители союзов лучше стали знать семьи своих членов. Если раньше посещение семьи было лишь только у ударника производства, то конкурс заставил заглянуть в семьи и неударника, ближе познакомиться с требованиями семьи, с бытовыми вопросами, и в большей степени это знакомство давало положительные результаты и исправляло недочеты в семье. Многочисленные факты, приведенные в отчете, ярче всего об этом говорят.

Конкурс вскрыл уйму недочетов в нашей работе с детьми. Он со всей ясностью показал нам, как мало мы делали в этой области и то, что проделано за 3-месячный период ижевскими организациями ни в какой степени не может успокаивать нас.

Прошу президиум совета профсоюзов обратить особое внимание на следующие вопросы, которые со всей остротой всплыли в результате конкурса и помочь удмуртским профсоюзам еще лучше направить работу с детьми.

В Ижевске нет детской библиотеки. Тот контингент читателей, которые получились в результате конкурса, ни в какой степени не удовлетворяет Ижевская городская библиотека, имеющая в большинстве развалившиеся книги. Конкурс показал, что дети зачастую читают всякую дребедень вроде Чарской, Вербицкого. Прошу отпустить средства на организацию фундаментальной детской библиотеки в Ижевске.

Перестроить бюджет профсоюзов с таким расчетом, чтобы в этом бюджете ярко отражалась работа с детьми. Конкурс показал, что многие профсоюзные организации на оздоровительные мероприятия и на культурно-массовую работу с детьми не имеют ни копейки.

Обратить особое внимание на проведение летних оздоровительных мероприятий (лагеря, дома отдыха). Считаю со своей стороны возможным и прошу предоставить ижевским профсоюзным организациям несколько мест в дома отдыха не только лучшим ударникам производства, но ударникам и отличникам производства вместе с детьми.

Конкурс показал, что Ижевск, его дети терпят большую нужду из-за отсутствия обуви и одежды. Количество мануфактуры и обуви не удовлетворяет 17 000 детей школьного возраста. Прошу Вашей помощи в этом вопросе и в особенности в вопросе приобретения спортивной одежды — майки, трусы.

В Ижевске необходимо построить постоянный детский городок летнего типа, где можно сосредоточить работу с детьми и отдых. Прошу на 1936 г. включить средства на постройку

детского оздоровительного городка в пределах заявки, сделанной Удмуртским совпрофом через Кировский крайсопроф. Кроме этого прошу отпустить средства на дополнительное расширение тубсанатория, где бы можно было иметь отделение для детей.

Особо выделить в сметах соцстраха детей пенсионеров, в особенности детей — школьников, нуждающихся в материальной поддержке.

Прошу отметить работу руководителей союзов, сумевших во время конкурса провести большую работу:

Вахрина — председателя союза военной промышленности,
Долганова — союз городских строителей,
Соловьеву — почтовых работников,
Бызгина — союз хлебопечения,
Грушина — политпросветработников,
Овсянникова — союз средней и начальной школы,
Кузьмина — союз медиков,
Русову — рабис,
Вечтомова — металлоизделий,
Соложнина — союз строителей жилпром,
Рылова — лесосплав,
Касаткина — кирпичники,
Игнатьеву — СРГУ,
Егорову — коммунальных предприятий.

Закончен первый этап конкурса на лучшее комвоспитание. Работа продолжается. Сейчас через профсоюзные организации охватываем конкурсом детей подшефных колхозов. Особенно сейчас необходима углубленная работа с родителями, матерями, профсоюзам еще глубже надо войти в быт своих членов союзов, влиять на распределение бюджета рабочего, знать потребности каждой семьи и тогда требования партии о том, что забота о живом человеке должна быть душой профсоюзной работы, будут лучше выполнены.

Председатель Удмуртского совпрофа *Е. Русинова*

ЦГА УР, ф. Р-89, оп. 1, д. 595, л. 52–54.

№ 373
ИЗ ПРОТОКОЛА ЗАСЕДАНИЯ ПРЕЗИДИУМА ИЖЕВСКОГО ГОРОДСКОГО СОВЕТА РК И КД ОБ ОТКРЫТИИ ТРАМВАЙНОГО ДВИЖЕНИЯ В г. ИЖЕВСКЕ

16 ноября 1935 г.

Слушали: § 12. О пуске трамвайного движения с 18 ноября 1935 г.

Постановили: Ввиду того, что объекты работ текущего года — путь, контактная сеть, здание тяговой трамвайной электростанции, ее оборудование и другие работы еще не доведены до полного выполнения технических проектов, но работы по ним выполнены в таком объеме, что можно безопасно открыть временное движение, горсовет постановляет:

1. Разрешить управлению Ижтрамвайстроя с 18 ноября с. г. открыть временное движение и считать таковое пусковым периодом впредь до окончания всех работ 1-й очереди и сдачи таковых в эксплуатацию по акту приемочной комиссии.

2. Одновременно с этим предложить Трамвайстрою немедленно начать работы по прокладке путей по ул. Труда на Гольянский поселок, а горфо обеспечить выполнение постановления президиума горсовета от 14 апреля с. г. о наделении оборотными средствами.

3. Предложить Пастуховскому и Азинскому райсоветам по ул. К. Маркса и Р. Люксембург устроить тротуары по одной стороне улицы и работу закончить к 1 декабря 1935 г. Особо

напомнить Пастуховскому райсовету на необходимость постройки тротуаров вдоль железной дороги от конца трамвайной линии до Голублевой ул.

Председатель горсовета *Вотинцев*
Секретарь горсовета *Стрелков*

ЦГА УР, ф. Р-475, оп. 1, д. 4, л. 227, 236.

№ 374
СВЕДЕНИЯ УПРАВЛЕНИЯ НАРОДНО-ХОЗЯЙСТВЕННОГО УЧЕТА РСФСР О МЕСТЕ г. ИЖЕВСКА СРЕДИ ДРУГИХ ЦЕНТРОВ НАЦИОНАЛЬНЫХ РЕСПУБЛИК РСФСР

1 января 1936 г.

Республиканский центр	Занимаемое место															
	По количеству населения	По протяжению замощенных частей улиц, проездов и набережных	По площади замощенной проезжей части улиц, проездов, набережных и площадей	По протяжению освещаемых частей улиц, проездов и набережных	По оборудованию площади обобществленного жилого фонда				По количеству общей площади обобществленного жилого фонда, занятого съемщиками рабочими	По протяжению уличной водопроводной сети по оси улиц	По среднесуточному отпуску воды водопровода на коммунально-бытовые нужды на 1 чел.	По количеству помывок на 1 жителя	По городскому пассажирскому транспорту			
					водопроводом	канализацией	центральным отоплением	электропроводкой					трамвайному протяжению пассажирского эксплуатационного пути по оси улиц	по количеству поездок на трамвае на 1 жителя	по количеству поездок на автобусе на 1 жителя	по количеству поездок на трамвае, автобусе и водным городским транспортом на 1 жителя
Грозный	3	7	8	5	4	2	1	2	3	1	1	6	3	2	3	2
Ижевск	4	15	13	13	9	6	7	7	2	8	9	11	5	5	8	12
Йошкар-Ола	16	6	нет сведений	16	нет сведений							2	нет сведений		9	13
Казань	1	9	4	4	3	4	2	6	7	7	3	3	2	1	19	1
Махачкала	8	1	2	3	5	1	4	8	6	3	7	12	нет сведений		5	9
Нальчик	11	5	5	12	7	5	5	12	4	5	4	10	нет сведений		7	11
Орджоникидзе	5	2	1	11	1	нет сведений	8	9	8	2	5	7	4	4	14	4
Петрозаводск	10	3	7	6	11	7	9	5	5	12	11	1	нет сведений		1	6
Саранск	12	12	11	1	нет сведений							15	нет сведений		15	14
Симферополь	7	4	6	2	2	3	10	4	9	4	2	9	1	3	6	3
Сыктывкар	14	8	3	15	нет сведений							13	нет сведений		10	10
Улан-Удэ	6	16	14	10	12	нет сведений	12	3	1	нет сведений		8	нет сведений			15
Уфа	2	11	12	8	6	8	11	10	12	10	10	4	нет сведений		2	7
Чебоксары	15	10	9	9	8	нет сведений	3	1	10	9	8	5	нет сведений		11	8
Элиста	17	14	10	7	нет сведений					11	нет сведений	16	нет сведений		12	16
Энгельс	9	13	нет сведений	14	10	9	5	11	11	6	6	14	нет сведений		4	5*

ЦГА УР, ф. Р-551, оп. 2, д. 107, л. 42.

* Подпись отсутствует.

№ 375
ИНФОРМАЦИЯ В ГАЗЕТЕ О РАБОТЕ ИЖЕВСКОГО ЦЕНТРАЛЬНОГО ПОЧТАМТА

29 января 1936 г.*

По фасаду 4-этажного бетонированного здания на Советской ул. выгравированы бронзовые слова: «Почта. Телеграф. Телефон. Радио».

Это здание Ижевского центрального почтамта, выстроенное в 1932 г. по проекту Наркомсвязи.

Почтамт круглые сутки живет напряженной сложной жизнью. Телеграф и телефон, посылочный и простой отделы ежедневно обслуживают сотни посетителей.

В прошлом году почтамт отправил в разные города Союза 18 433 частных и 9021 служебных посылок, 1912 ценных писем, 65 457 заказных бандеролей.

Ижевцы в свою очередь получили 25 912 посылок, 3836 ценных писем и 132 338 заказных бандеролей.

Ранним утром, когда город еще просыпается, из почтамта выходят десятки письмоносцев. Они разносят адресатам всевозможную корреспонденцию. Центральный район города обслуживают старые опытные почтальоны тт. Пушина, Топтыгина и Широбокова. За годы своей работы они получили много благодарных отзывов от своих клиентов.

Ижевск пишет и получает уйму писем. В 1935 г. им было отправлено 1 093 431 закрытых писем, 34 750 почтовых открыток и 361 100 заказных писем.

Не менее велико и количество получаемых писем.

В зале телеграфа почтамта круглые сутки стучат аппараты «Бодо», «Морзе», «Клопфер», «Юз». В прошлом году ими было передано 124 274 простых телеграмм и принято 142 369.

К услугам телефонной станции обращаются сотни людей. Телефонная будка редко бывает свободной. Достаточно сказать, что по межрайонному телефону в минувшем году разговаривало 33 491 чел.

Почтовый отдел расширяется с каждым годом. Еще недавно райотдел связи не имел в своем распоряжении ни одной автомашины. Сейчас уже 11. Очередная почта с вокзала доставляется теперь на автомобилях.

Под руководством почтамта в Ижевске работает 9 почтовых агентств.

Таков почтамт нашего города — учреждение, связывающее Ижевск с самыми отдаленными уголками нашей страны.

П. Яковлев

Ижевская правда. — 1936. — 29 января.

№ 376
ПОСТАНОВЛЕНИЕ СОВНАРКОМА УАССР «О ЗАЩИТНОЙ ЗЕЛЕНОЙ ЗОНЕ г. ИЖЕВСКА»

21 марта 1936 г.

Совет народных комиссаров УАССР постановляет:

1. Признать необходимой организацию защитной зеленой зоны вокруг г. Ижевска.

2. Утвердить постановление президиума Ижевского горсовета от 16 декабря 1935 г. о включении в защитную зеленую зону лесов горсовета общей площадью около 24570 га, в том числе 14679 га лесов, ныне эксплуатируемых Ижгортопом.

3. Удовлетворить ходатайство президиума Ижевского горсовета о включении в защит-

* Дата публикации в газете.

ную зеленую зону участков лесов местного значения Ижевского райлесхоза общей площадью 256 га (приложение № 1)*.

Предложить Ижевскому горсовету принять, а Управлению лесами местного значения Наркомзема УАССР сдать указанные участки лесов местного значения. Срок исполнения — 1 мая 1936 г.

4. Признать необходимым расширение защитной зеленой зоны за счет участков гослесфонда и лесов местного значения, расположенных вблизи г. Ижевска, находящихся в пользовании органов Наркомлеса, Наркомтяжпрома и Наркомсовхозов.

5. В связи с этим войти в Наркомлес, Наркомтяжпром и Наркомсовхозов с ходатайством о передаче Ижевскому горсовету лесных участков, намеченных к включению в защитную зеленую зону, ныне находящихся в пользовании органов указанных наркоматов (приложение № 2)*.

6. Предложить Госплану УАССР совместно с Наркомземом УАССР разработать и представить в Совнарком к 1 июля с. г. проект включения в защитную зеленую зону, ранее переданных в земфонд, но до сих пор не вырубленных лесных участков, расположенных в радиусе до 15 км от г. Ижевска.

7. Предложить Ижевскому горсовету:

а) в течение 1936–1937 гг. составить план хозяйства в лесах, включенных в защитную зеленую зону;

б) обеспечить усиление охраны и скорейшее приведение указанных лесов в культурное состояние, путем соответствующих лесохозяйственных мероприятий, в частности, путем ликвидации захламленности лесов.

Председатель Совнаркома УАССР *Г. Иванов*
Управделами Совнаркома *К. Ефремов*

ЦГА УР, ф. Р-551, оп. 2, д. 22, л. 228–229.

№ 377
ИНФОРМАЦИЯ УДМУРТСКОГО ОБКОМА ВЛКСМ ОБ ИТОГАХ РЕЙДА ЛЕГКОЙ КАВАЛЕРИИ[1] НА ИЖСТАЛЬЗАВОДЕ И ГОРОДСКИХ ПРЕДПРИЯТИЯХ

[Не ранее 1 марта 1936 г.]**

На Ижстальзаводе рейд легкой кавалерии организован по четырем маршрутам в соответствии указаниям парткома. Всего организовано бригад 236, с охватом участников рейда — 1035 чел. В числе участников рейда: комсомольцев — 845 чел., стахановцев — 329 чел., ИТР — 128 чел. К началу рейда, т. е. на 1 февраля 1936 г. на заводе было стахановцев 6457 чел., из них комсомольцев — 855 чел., или 46% к комсомольцам, работающим на производстве, и 24% — ко всему составу заводской организации, внесоюзной молодежи-стахановцев (от 1912 г. р. до 1919 г. р.) — 1300 чел., стахановских бригад — 74, стахановских смен — 21, стахановских мастерских — 3, стахановских комсомольских групп — 11.

На 1 марта 1936 г. всего стахановцев на Ижстальзаводе — 7120 чел. (рост за февраль — 663 чел.), комсомольцев-стахановцев — 950 чел. или 51,7% к работающим на производстве (рост — на 95 чел.), внесоюзной молодежи-стахановцев — 1509 чел. (рост — 209 чел.), стахановских бригад — 80 (рост — 6 бригад), стахановских смен — 21, стахановских мастерских — 5 (рост — 2 мастерские), стахановских комсомольских групп — 19 (рост — на 8 бригад).

Рейдом легкой кавалерии выявлено разных фактов, тормозящих развертывание стахановского движения[2], 1122 факта, а устраненных фактов в течение февраля — только 377.

* Приложение в деле имеется, но не публикуется.
** Датируется по содержанию документа.

За это же время привлечено к ответственности из числа руководителей административно-хозяйственного персонала в заводе 19 чел.

Техническая учеба стахановцев и молодежи. На 1 марта 1936 г. учится в технических кружках 869 чел. и [охвачено] другими видами учебы 354 чел.

Для организации учебы стахановцев, на основе материалов рейда легкой кавалерии, заводской комитет проводит следующие мероприятия: организованы бригады инженеров для проверки и составления программ школ ФЗУ, организованы из числа инженеров и техников бригады для составления программ технической учебы по цехам станкостроительному, инструментальному, сталелитейному и другим цехам. По инициативе завкома ВЛКСМ организуются дополнительно курсы нормировщиков на 40 чел. В основных цехах завода организованы семинары стахановцев. Ведется подготовительная работа к созыву общезаводской конференции стахановцев — молодежи, которая намечена на 14 февраля.

По городским предприятиям. Горком рейд проводил по 17 предприятиям, где было создано 64 группы легкой кавалерии, с охватом 405 чел. В числе участников рейда стахановцев — 128, комсомольцев — 222, ИТР — 40 чел. и привлечено к работе по рейду рабочих 28 чел.

Всего выявлено по городу разных фактов, тормозящих развертывание стахановского движения и плохой организации технической учебы, по всем четырем маршрутам — 675 фактов. Устранено на 1 марта только 435.

Влияние рейда легкой кавалерии на развертывание стахановского движения по городским предприятиям следующее: если на 1 февраля было стахановцев 963 чел., в них комсомольцев-стахановцев — 210 чел., молодежи — 180 чел., то на 1 марта стахановцев — 1420, комсомольцев — 245, внесоюзной молодежи — 425 чел. Из городских организаций по развертыванию стахановского движения по качеству и количеству идет впереди мотозавод, где из 60 комсомольцев, работающих на производстве, являются 56 чел. стахановцами. На фабрике охотничьих ружей 37 комсомольцев, работающих на производстве, являются все стахановцами. На заводе ковкого чугуна 23 чел. производственники — все стахановцы.

В итоге проведения рейда легкой кавалерии значительно улучшилась техническая учеба, если до рейда училось в технических кружках 959 чел., посещаемость которых была 10–15%, то на 1 марта 1936 г. охват учебой — 2207 чел. Разработано 53 новых программы по техминимуму, подобраны руководители кружков, приобретается техническая литература. Улучшили работу школы неграмотных и малограмотных, в которых сейчас учится 372 чел.

Обкомол *Ожегов*

ЦДНИ УР, ф. 92, оп. 1, д. 74, л. 19–22.

№ 378
ИЗ ПРОТОКОЛА ЗАСЕДАНИЯ БЮРО ИЖЕВСКОГО ГОРКОМА ВКП(б) О ТРОЦКИСТСКИХ ВЫСТУПЛЕНИЯХ СТУДЕНТОВ ИЖЕВСКОГО МЕДРАБФАКА

25 июля 1936 г.

Слушали: § 1. Бюро горкома заявление студента 2-го курса Бесогонова: «Разве Сталин [1] знает историю Гражданской войны, ведь Гражданской войной руководил Троцкий, он возглавлял армию, также как сейчас Ворошилов [2]. Они (Сталин, Ворошилов и другие) знают историю на отдельных участках» считает явно троцкистским выступлением.

Бюро горкома считает, что выступление Бесогонова является не случайным, а отражает троцкистские настроения, имеющиеся среди отдельных студентов медрабфака. До этого случая на одном из уроков была брошена реплика: «Партия, выслав Троцкого за границу, допустила ошибку, и она ее уже сама признала».

Постановили: 1. Предложить парторганизации мединститута обсудить троцкистское выступление Бесогонова на партийном, комсомольском собраниях и среди студенчества, и педагогов мединститута и медрабфака.

2. Поручить тов. Паппу подобрать историка для работы в медрабфаке, а секретарю парткома тов. Лаптеву подобрать пропагандистов для работы в комсомольских кружках медрабфака.

3. Предложить парторганизации развернуть массовую воспитательную работу как внутри самого медрабфака, так и вне медрабфака, особо обратив внимание на изучение настроений среди студенчества и профессорско-преподавательского состава, мобилизуя весь коллектив на поднятие классовой бдительности и своевременное реагирование на антисоветские настроения и на решительную борьбу с ними.

Секретарь Ижевского горкома ВКП(б) *П. Ившин*

ЦДНИ УР, ф. 54, оп. 2, д. 238, л. 176, 177.

№ 379
ДОКЛАДНАЯ ЗАПИСКА ДИРЕКТОРА УДМУРТСКОГО РЕСПУБЛИКАНСКОГО ДОМА ХУДОЖЕСТВЕННОГО ВОСПИТАНИЯ ДЕТЕЙ И. КОГАНА РУКОВОДСТВУ РЕСПУБЛИКИ О СОСТОЯНИИ ВНЕШКОЛЬНЫХ ДЕТСКИХ УЧРЕЖДЕНИЙ В г. ИЖЕВСКЕ И НЕОБХОДИМОСТИ ОРГАНИЗАЦИИ ДВОРЦА ПИОНЕРОВ И ОКТЯБРЯТ

25 ноября 1936 г.

В Ижевске существует ряд детских внешкольных учреждений: Дом художественного воспитания детей, театр юного зрителя, кукольный театр, детская техническая станции, пионерский клуб и т. д.

Несмотря на множество этих учреждений, внешкольная работа с детьми в городе до сих пор еще остается в неудовлетворительном состоянии. Вся беда заключается в том, что у всех вышеуказанных учреждений нет настоящего помещения для крупного разворота работ. Эти учреждения охватывают незначительное количество детей (4–6 тыс. из 20 тыс.) Ижевска. В новых школах проектировщики «забыли» спроектировать залы и в результате ни в одной из школ нет порядочного зала. Если необходимо провести то или иное мероприятие среди ребят города, то буквально мечешься, не знаешь, где провести. Театр всегда за помещение требует деньги и в результате, когда следует провести мероприятие, не удается.

Возьмите помещение Дома художественного воспитания детей — там всего 4 комнаты и зрительный зал на 150 чел., а детей, желающих работать в студиях и кружках — тысячи. Приходится очень многим ребятам отказывать. Комнаты так бывают заполнены детворой, что мы еле успеваем проветривать помещение. Это, конечно, отражается на здоровье детей. Кроме того, у нас занимается и проводит свои постановки кукольный театр, то можно представить, в каких жутких условиях мы работаем.

Или возьмем театр юного зрителя. Разве помещение его приспособлено к детскому театру? Там нет уборной для детей. Сцена — это коробка, она не приспособлена к детским постановкам.

Или помещение детской технической станции. Ребята работают с увлечением, дают замечательные образцы работы, но опять отсутствие помещения мешает развернуть работу среди детей.

Такое же положение и с пионерским клубом.

В 1936 г. я побывал в ряде городов Советского Союза и детально ознакомился с работой дворцов пионеров и октябрят (Ленинград, Москва, Киев, Харьков). Это великолепнейшие

дворцы для детей, опыт которых нужно перенять и нам. Необходимость создания в г. Ижевске Дворца пионеров и октябрят назрела. Это требует 30-тысячная армия учащихся города.

В строительстве дворца должна помочь вся общественность республики, Ижстальзавод, все предприятия и учреждения республики.

Лозунг дня: Вся республика строит Дворец.

Тогда мы сумеем объединить все внешкольные учреждения и Дом художественного воспитания, и театр юного зрителя, и детскую техническую станцию, и пионерский клуб и создать действительно дворец для нашей замечательной детворы.

Поэтому мы просим партийные и советские органы республики передать нам под Дворец пионеров и октябрят помещение Дворца труда, а также все ассигнования, предполагаемые на окончание строительства этого дворца.

Коган

ЦГА УР, ф. Р-551, оп. 2, д. 19, л. 293–293 об.

№ 380
ИНФОРМАЦИЯ ИЖЕВСКОГО ГОРКОМА ПАРТИИ В УДМУРТСКИЙ ОБКОМ ВКП(б) О ХОДЕ ОБСУЖДЕНИЯ В ГОРОДСКОЙ ПАРТОРГАНИЗАЦИИ СУДЕБНОГО ПРИГОВОРА М. Н. ТУХАЧЕВСКОМУ И И. П. УБОРЕВИЧУ[1]

[Не ранее 8 февраля 1937 г.]*

О ходе обсуждения приговора над шпионами Тухачевским, Уборевичем и другими по Ижевской городской парторганизации.

Как правило большинство первичных организаций ограничили разъяснение приговора над шпионами и приказа Ворошилова проведением митингов и дальнейшей работы не ведут.

В парторганизации мотозавода по сообщению агитатора Мишуриса были проведены митинги по цехам с разъяснением приговора и приказа Ворошилова.

На митинге в цехе покрытия выступало всего 2 чел. Дальнейшей работы парторганизация не ведет. О слабой агитационной работе на мотозаводе говорит следующий факт: 21 июня во время обеденного перерыва на лужайке председатель цехкома сборочного цеха так разъяснил рабочим заботу правительства о рабочих: «Правительство сначала заботится о себе, а потом о нас, о рабочих».

На фабрике охотружей проведено 2 митинга, на которых присутствовало 180 чел., выступало 9 чел. На митинге рабочие и служащие одобрили приговор над шпионами и присоединились к просьбе железнодорожников о выпуске займа обороны.

После митинга рабочие ложевого цеха, находясь в курилке, задали комсомольцам такой вопрос: «А если Сталин изменит, то его тоже будут судить?»

Комсомолец, которому был задан вопрос, не ответил на этот вопрос, а пошел и доложил секретарю парткома. На другой день был выделен беседчик, который провел беседу в ложевом цехе и разъяснил неправильность такой постановки вопроса.

Имеются факты нездоровых высказываний среди отдельных рабочих во время сбора в курилке. Так, например, рабочий Смирнов сказал: «В СССР — безработица, а в газете об этом ничего не пишут». По поводу самоубийства Гамарника[2] он заявил так: «Надоело им там вверху жить, вот и стреляются». На следующий день была проведена беседа в цеху и была разъяснена неправильность высказывания Смирнова. По вопросу о безработице были приведены факты из жизни фабрики, которая нуждается в рабочей силе.

В цехе № 62 проведены митинги, выступало 5 чел. рабочих, индивидуальной работы не ведется. 2 рабочих цеха № 62, беспартийный и комсомолец, находясь в пивной, встретили

* Датируется по заголовку дела.

одного человека, который выражал недовольство вынесенным приговором над Тухачевским и остальными шпионами, они вступили с ним в разговор, старались убедить его в неправильности его суждения, но он упорно настаивал на своем. Тогда они обратились к милиционеру и отправили его в следственные органы. Агитатор Федулова привела этот факт, как факт, характеризующий настороженность и бдительность рабочих.

В цехе № 62 проведена одна беседа с удмуртами на их родном языке с разъяснением приговора над шпионами.

На фабрике «Динамо» был проведен митинг, на котором выступало 3 чел. Приговор одобрили и присоединились к требованию железнодорожников о выпуске займа обороны.

После митинга один рабочий бросил такую реплику: «Сколько подлецов и ни одной русской фамилии».

Рабочие задали одному комсомольцу такой вопрос: «Кому теперь верить».

Комсомолец ответил: «Верить только Сталину».

В цехе № 11 мастер Дуров сказал, что: «рыба начинает гнить с головы», а другой рабочий обратился с такой речью к агитатору Перевозчикову: «Смотри, начали вредить, возможно, придется скоро Сталина судить».

Из сообщений агитаторов видно, что первичные парторганизации не уделяют должного внимания разъяснению приговора над шпионами, агитаторы не ведут групповых и индивидуальных бесед, не прислушиваются к разговорам рабочих, не изучают их и не реагируют на них, или в лучшем случае реагируют с большим запозданием, что порождает среди рабочих ряд недоуменных вопросов.

Помощник заведующего отделом парткадров
Ижевского горкома ВКП(б) по информации *Краев*

ЦДНИ УР, ф. 16, оп. 1, д. 2435, л. 2–4.

№ 381
АВТОБИОГРАФИЯ КОНСТРУКТОРА-ИЗОБРЕТАТЕЛЯ, НАЧАЛЬНИКА КОНСТРУКТОРСКОГО БЮРО ЗАВОДА № 180[1] С.Г. СИМОНОВА

10 февраля 1937 г.

Нелегко мое было детство, семья у отца была 9 чел. Работая он на земле, занимался побочным заработком зиму и лето, зарабатывая в неделю 3 руб. 60 коп., хлеба своего на год не хватало.

Мне пришлось учиться в 1905–1907 гг. в начальной школе, учебу полюбил, дело шло хорошо и учиться хотелось дальше, но нам в то время ходу к учебе не было.

Кончив с учебой, пришлось пойти учиться ремеслу, вот и началась моя трудовая жизнь, отец отдал в кустарную кузнечно-слесарную мастерскую в ученики, где проработал с 1910 по 1915 гг. учеником слесаря.

С 1915 по 29 марта 1917 гг. — слесарь завода (ныне им. Малеева — Канчина г. Ковров).

Слесарь фабрики им. Абельмана г. Ковров.

— (госзавод при ст. Растяпино, ныне Дзержинск).

С 12 апреля 1917 по 1922 гг. — слесарь ИНЗ № 2 г. Ковров.

С 1922 по 1933 гг. — мастер, старший мастер, начальник мастерской, конструктор-изобретатель ИНЗ № 2 г. Ковров.

С 1933 по 1937 гг. 10 февраля — завод № 180 конструктор-изобретатель, начальник конструкторского бюро.

Моя техническая подготовка

В 1917 г. учился на профтехнических курсах. В 1929 г. окончил годичные курсы мастеров. В 1932 г. был командирован в промакадемию им. Кагановича, но вследствие принятия на

производство АВС[2] был откомандирован в долгосрочный отпуск для установки на производство АВС завод № 180.

С 1917 г. поступил на предприятия военной промышленности, меня воспитала и создала советская власть Октября.

Параллельно, с 1922 г., наряду с руководящей работой, я работал конструктором, мной создан ряд схем автоматического оружия, которое распределено на 4 раздела:

1) осуществленные в схемах, которые рисуют движение мысли и практики вперед;

2) осуществленные в образцах, но не участвовавшие на испытании полигона;

3) осуществлена и испытана на полигоне автоматическая винтовка (АВС), которая в данное время установлена на производстве завода № 180;

4) усовершенствованные образцы автоматических винтовок моей системы и ручные пулеметы.

1-й раздел

Образцы, осуществленные в схемах:

1) запирание затвора в задней части пластинкой, удар по ударнику курком;

2) тоже запирание, на 2 пружины параллельно — 1 возвратная, другая боевая в ударнике;

3) запирание клином, проходящим через него эксцентрика, который вращается рейкой справа;

4) пулемет 1927 г.: запирание опускающейся пластинкой вниз под действием ударника;

5) винтовка: запирание затвора — опускающейся пластинкой вниз под действием стебля, удар по капсюлю одной возвратно-боевой пружиной по типу АВС-05;

6) пулемет 1929 г.: запирание — перекашивающийся круглый затвор;

7) 5-линейный пулемет 1930 г.: перекашивающийся круглый затвор в задней части под приемник Шпитального;

8) винтовка 1931 г.: запирание на цапфах, тип затвора 3-линейки образца 1891 г. — 2 пружины, возвратная и боевая в ударнике, последняя остается на взводе в задней части, что дает замедление темпа;

9) винтовка 1931 г.: запирание — вертикальный клин в коробке сзади затвора;

10) винтовка 1924 г.: запирание поворотной муфтой в передней части;

11) винтовка 1925 г.: запирание поворотными дисками с боков за цапфы затвора;

12) пистолет-пулемет 1935 г.: запирание — перекашивающийся затвор, удар по капсюлю одной возвратно-боевой пружиной;

13) винтовка 1934 г.: запирание — перекашивающийся затвор с цапфами в задней части, удар по капсюлю одной возвратно-боевой пружиной;

14) винтовка: запирание — перекашивающийся затвор по подъемн[ику], который служит отражателем;

15) скорострельный пулемет: запирание — клин, он же — затвор;

16) винтовка 1933 г.: запирание — клин в затворе, подвижной стебель, возвратно-боевая пружина в ударнике;

17) винтовка 1933 г.: запирание — перекашивающийся затвор, возвратно-боевая пружина в ударнике;

18) карабин 1936 г. под пистолетный патрон: запирание и общее устройство — по типу АВС-020, готов альбом-атлас чертежей, пущен в изготовление образца;

19) карабин 1936 г. под патрон 6,5: запирание — по типу АВС-20, составлен альбом-атлас чертежей, пущен в изготовление образца.

2-й раздел

Осуществленные образцы испытаны заводом, но не испытаны полигоном:

1) винтовка 1925 г.: затвор круглый, запирание — клином, поднятие и отпускание клина рейкой со спиральными выемками;

2) винтовка 1931 г.: запирание — клином в передней части, удар, по капсюлю, затвор остается в задней части по типу пулемета;

3) винтовка 1931 г.: запирание клином в передней части, ударник в затворе, боевая пружина в ударнике без курка;

4) винтовка 1933 г.: запирание клином в задней части затвора, подъем и опускание клина курком, она же работает и с полусвободным затвором;

5) пулемет 1930 г.: запирание поворотной муфтой в задней части, удар по капсюлю одной возвратно-боевой пружиной;

6) карабин 1934 г.: перекашивающийся затвор, удар по капсюлю курком К-9;

7) карабин 1935 г. К-10: перекашивающийся затвор, удар по капсюлю одной возвратно-боевой пружиной;

8) винтовка 1935–1936 гг. 0–9: запирание клином в задней части, последний служит запиранием, остановом затвора и отражателем, удар по капсюлю одной возвратно-боевой пружиной;

9) замедлитель темпа стрельбы через посредство передач;

10) винтовка 1931 г.: газовая камора по образцу дульной части.

3-й раздел

Образец автоматической винтовки осуществлен, испытан и пущен в производство в г. Ижевске, завод № 180: запирание клином в передней части, ударный механизм в затворе, стрельба происходит одиночно и непрерывно.

4-й раздел

Осуществленные в образцах винтовки и пулеметы, испытанные на полигоне, подлежат испытанию на полигоне и в войсках:

1) ручные пулеметы 1925–1930 гг. 4 образца: запирание круглым клином, рама круглая, спусковой механизм имеет одиночный и непрерывный огонь, соединение ствола без резьбы и вообще пулемет не имеет резьбы, возвратно-боевая пружина помещена в задней части рамы;

2) карабин 1933 г., типа принятой АВС в производство;

3) винтовка 1933–1934 гг. 0–2: запирание клина в передней части коробки, подъем и опускание стеблем, остальные механизмы типа АВС, принятой в производство;

4) карабин 1934–1935 гг. тип АВС 0–2, см. выше;

5) винтовка 1933–1935 гг. тип 0–5: запирание — перекашивающийся затвор, удар по капсюлю одной возвратно-боевой пружиной, все остальные механизмы типа АВС, принятой на производство;

6) винтовка 1936 г. тип 0–10: запирание — клином по типу АВС 0–9, см. выше;

7) карабин К-11 1936 г.: запирание — тип 0–10, но газовая камора — на конце дульной части, открывание клина и затвора происходит отработанными газами;

8) винтовка 0–20 1936 г.: запирание по типу АВС, но приспособлена сверху крышка, винтовка при стрельбе закрыта от попадания пыли и т. п., остальные механизмы АВС, принятой на производство. Данного образца сделана опытная партия и идет на испытание в войска и полигон;

9) карабин К-12 1936 г.: запирание и крышка типа АВС 0–20, газовая камора по типу К-11, см. выше;

10) винтовка АВС 0–20 с уменьшенной отдачей, отбрасывание затвора под стволовой пружиной;

11) винтовка без затвора, затвором служит ствол, запирание ствола клином, перезаряжение дульным тормозом посредством отработанными газами.

Вышеуказанный пройденный трудовой путь является сияющим фактом, как в отдельности, так и в целом; отраженные в Сталинской конституции[3] победившего социализма в СССР право на труд, образование и отдых — только в СССР это возможно, и наши достижения

будут лучшим путеводителем для начинающей молодежи в области конструирования для обороноспособности страны. Мне 42 года, на основе пройденного пути еще дам лучшие образцы. Я — в счастливой стране Советов, где старики чувствуют юношество, мои средние годы не чувствуют приближения старости, еще полны сил, энергии, и пускай враги всех мастей и контрреволюционное отродье, троцкисты-фашисты знают, что плоды счастливой страны Советов врагам будут не по зубам, ибо им в грозный час придется поломать зубы о нашу обороноспособную силу, если враг попытается напасть на страну СССР. Я горд, я счастлив, мои труды мышления, труды коллектива завода по созданию оружия враги испытают на своей шкуре.

Да здравствует вождь, учитель, создатель конституции социализма, великий ученик Ленина — И.В. Сталин.

Да здравствует великий маршал СССР К.Е. Ворошилов.

Симонов

ЦГА УР, ф. Р-543, оп. 15, д. 1291, л. 8–11.

№ 382
ИНФОРМАЦИЯ В ГАЗЕТЕ О ПОДГОТОВКЕ ПРОЕКТА ГЕНЕРАЛЬНОЙ РЕКОНСТРУКЦИИ г. ИЖЕВСКА[1]

27 марта 1937 г.*

В конце мая этого года Горьковская областная проектировочная контора «Облпрогор» закончит составление проекта генеральной реконструкции столицы Удмуртии — Ижевска. Основные работы по проектировке будущего Ижевска уже выполнены и на днях рассматривались президиумом Ижевского горсовета и Совнаркомом УАССР. Представленный «Облпрогором» проект горсовет и Совнарком в основном одобрили.

Вся центральная часть города по проекту будет застроена исключительно каменными многоэтажными, хорошо архитектурно оформленными зданиями. Планировка города примет совершенно другой вид. Уничтожается целый ряд старых улиц, вместо них запроектированы новые широкие магистрали с крупными зелеными насаждениями, скверами, бульварами.

Работа по реконструкции Ижевска по проекту его новой планировки рассчитана на 25–30 лет. Население города к этому времени возрастет до 300 тыс. чел. Город будет иметь 4 парка культуры и отдыха. Значительно расширяется существующий парк.

Вместо мелких кварталов с маленькими деревянными 1- и 2-этажными домиками будут созданы крупные, социалистического типа жилые комбинаты — кварталы, состоящие не только из 5- и 6-этажных благоустроенных жилых домов, но и из детских яслей, детсадов, магазинов, физкультурных площадок, скверов и других социалистических элементов города. Эти кварталы будут представлять целый комплекс удобств, в них сконцентрируются все виды обслуживания (прачечная, магазины, парикмахерские и т. д.).

В проекте планировки города предусмотрены дальнейшие перспективы расширения трамвайной сети, с охватом всех окраин города.

Центр города намечено создать в самой высокой части города — на территории, окружающей сейчас республиканский музей. Тут создается центральная площадь, на которой будут проводиться демонстрации, парады, празднества и т. д.

На этой территории намечена постройка государственного театра, а рядом с ним — Дома правительства. От Дома правительства будет оформлен величественный, художественно и архитектурно оформленный, террасообразный широкий спуск к пруду. Он будет сделан из кирпича и камня и пройдет на участке между существующими сейчас ул. Лихвинцева и Бородина.

Берег пруда оформляется в виде набережной, начиная от пивоваренного завода до пар-

* Дата публикации в газете.

ка культуры и отдыха. Все прибрежные постройки в течение 25–30 лет будут снесены. Набережная пруда сделается центральным и лучшим местом гулянья и отдыха трудящихся.

Весь город по проекту будет озеленен. Уличные насаждения, скверы, бульвары, городской и ботанический сады, питомники, асфальтированные тротуары, замощенные улицы, скульптура, памятники и тому подобное изменят лицо города.

Проект реконструкции Ижевска — это генеральный план за превращение столицы Удмуртии в образцовый социалистический город*.

Ижевская правда. — 1937. — 27 марта.

№ 383
СТАТЬЯ П. ПЕТРОВА В ГАЗЕТЕ О РАЗОБЛАЧЕНИИ «ВРАГОВ НАРОДА» НА ИЖСТАЛЬЗАВОДЕ[1]

28 сентября 1937 г.**

Подлые враги народа из троцкистско-бухаринской фашистской банды идут на любые ухищрения, чтобы прикрыться партийным билетом, пролезть на ответственную руководящую работу и там нанести как можно больше вреда социалистической стране.

Долго не удавалось разоблачить врага народа с партийным билетом в кармане — начальника машиностроительного цеха Ижстальзавода Авцина Г.В. Лишь после разоблачения и исключения из партии его жены, ярой троцкистки Духаниной, вскрылось его подлинное лицо.

Зная о том, что Духанина, будучи на практике на заводе «Динамо», яро защищала Троцкого, Авцин не только не разоблачил ее, но прикрывал, защищал ее, заявляя, что ничего не знает о ее принадлежности к троцкизму.

Теснейшую связь поддерживал Авцин и с троцкистом Липманом — бывшим директором совхоза им. 5-летия УАО. Липман бывал у него на квартире, вел с ним продолжительные беседы. Этого троцкиста Авцин также не разоблачил.

Как же работал этот притаившийся двурушник на доверенном ему ответственном участке — руководстве машиностроительным цехом?

Машиностроительный цех — один из основных цехов завода — систематически не выполнял свою производственную программу. Это нельзя объяснить случайностью. Под руководством Авцина в цехе творилось вредительство по излюбленному методу врагов народа — нарушался технологический процесс. Приказ наркома об обязательном соблюдении технологического процесса вредительски нарушался. Это поставило цех, а в особенности мастерские № 28, 24 и 44, в тяжелое положение.

В погоне за внешне хорошими показателями выполнения производственной программы Авцин завысил нормы брака и этим отвлек рабочих от борьбы с браком. Преувеличенные требования на металл и инструмент тормозили работу в инструментальном и металлургическом цехах, порождали там внеплановость и лихорадочность. В то же время излишние материалы лежали в машиностроительном цехе мертвым капиталом.

Враг народа Авцин стремился посеять недовольство среди рабочих, ухудшать их условия и добивался этого путем искривления политики заработной платы. Так, квалифицированные работники — установщики 6-го и 7-го разряда (Кручинин, Анисимова, Мыльников) зарабатывали столько же, а часто и меньше, чем неквалифицированные рабочие 3-го разряда.

Инициатива работников цеха всячески зажималась Авциным, он большей частью подменял свой аппарат, нарушал единоначалие во всех звеньях. Он не проверял планировку работы мастерских, не вносил в них поправок, не отдавал своего производственного опыта на пользу производства.

* Подпись отсутствует.

** Дата публикации в газете.

Отсюда видно, что вся деятельность Авцина была направлена к срыву выполнения производственного плана.

На днях партийный комитет машиностроительного цеха исключил из партии скрытого троцкиста Авцина. На заседании парткома установили не только его двурушничество и прямое прикрытие троцкистов Духаниной и Липмана, но и вредительство на производстве — нарушение технологического процесса, занижение мощности цеха и искривление политики заработной платы.

Нельзя не отметить, что партийный комитет не сумел политически остро сформулировать причину исключения Авцина. Вместо констатирования вредительства, в протоколе записали лишь «неправильное руководство цехом».

Партийная организация машиностроительного цеха должна мобилизовать сейчас всех партийных и непартийных большевиков цеха на полное выкорчевывание врагов народа на основе широко развернутой критики и самокритики и повышения революционной бдительности на всех участках. Лишь ликвидировав последствия вредительства, можно будет сделать машиностроительный цех образцовым и по выполнению производственной программы.

П. Петров

Ижевская правда. — 1937. — 28 сентября.

№ 384
ИЗ ПРОТОКОЛА ЗАСЕДАНИЯ ПРЕЗИДИУМА ИЖЕВСКОГО ГОРОДСКОГО СОВЕТА РК И КД ОБ ИЗМЕНЕНИИ ДВОЙНЫХ НАЗВАНИЙ УЛИЦ г. ИЖЕВСКА И ПРИСВОЕНИИ НОВЫХ НАИМЕНОВАНИЙ УЛИЦАМ ВО ВНОВЬ ОБРАЗОВАННЫХ КВАРТАЛАХ

16 октября 1937 г.

Слушали: § 3. Об изменении двойных названий улиц г. Ижевска и присвоении новых наименований улицам во вновь образованных кварталах.

Постановили: В целях упорядочения существующих названий улиц города изменить двойные названия улиц в следующем порядке:

№№ пп	Существующее название улиц	Новое наименование улиц
1	Красная — Чехова	Красная
2	Карла Маркса — Розы Люксембург	Карла Маркса
3	Ленина — Льва Толстого	Ленина
4	Красноармейская — Ижевская	Красноармейская
5	Свободы — Короленко	Свободы
6	Пролетарская — Пушкина	Пушкина
7	Революционная — Сталина	Революционная
8	Гоголя — Пионерская	Пионерская
9	Ломоносова — Комсомольская	Комсомольская
10	Ворошилова — Удмуртская	Удмуртская
11	Бубнова	Бригадная
12	М. Горького в Ключевом городке	Ждановская
13	Бедноты — Коммунаров	Коммунаров

Присвоить следующие названия улицам во вновь образованных кварталах нарезки 1937 г., согласно проекту:

АРХИВЫ УДМУРТИИ

по Восточному поселку:

1. Михайлова
2. Смирнова
3. Бабушкина
4. Воткинская
5. Уральская
6. Камская
7. Орджоникидзе (Гольянский поселок)
8. Потерянная — Промышленная

В Привокзальном районе:

9. им. Громова
10. им. Юмашева
11. им. Данилина
12. Ангарная
13. Планерная
14. Парашютная
15. Южная

В районе 65-и бараков:

16. Новая
17. Луначарского
18. Селтинская
19. Мужвайская
20. Физкультурная
21. Увинская
22. Узгинская
23. Клубная
24. Базарная

Председатель городского Совета РК и КД *Вотинцев*
Секретарь городского Совета РК и КД *Караваева*

ЦГА УР, ф. Р-177, оп. 1, д. 1614 а, л. 204–204 об.

№ 385
СТАТИСТИЧЕСКИЕ СВЕДЕНИЯ УПРАВЛЕНИЯ НАРОДНО-ХОЗЯЙСТВЕННОГО УЧЕТА УАССР О КОЛИЧЕСТВЕ НАСЕЛЕНИЯ В г. ИЖЕВСКЕ ПО ИТОГАМ ПЕРЕПИСИ 1937 г.

[1937 г.]*

Название поселения	Мужчин	Женщин	Всего	Количество населения в возрасте 18 лет и старше
г. Ижевск	68824	78897	147721	95750
Пригороды	101	108	209	113
Прочие пункты, подчиненные горсовету, но не связанные сплошной застройкой	917	1019	1936	1097
Итого подчинено горсовету	69842	80024	149866	96960

Начальник Управления народно-хозяйственного учета УАССР *Соловьев*
Начальник бюро переписи населения *Паркачева*

ЦГА УР, ф. Р-845, оп. 5, д. 74 а, л. 15–15 об.

* Датируется по заголовку документа.

АРХИВЫ УДМУРТИИ

№ 386

ВЫПИСКА ИЗ ПОСТАНОВЛЕНИЯ ЭКОНОМИЧЕСКОГО СОВЕТА ПРИ СОВНАРКОМЕ СССР ОБ ОРГАНИЗАЦИИ ПРОИЗВОДСТВА ОХОТНИЧЬИХ РУЖЕЙ И МЕЛКОКАЛИБЕРНЫХ ВИНТОВОК И РАСШИРЕНИИ ПРОИЗВОДСТВА ИЖЕВСКОЙ ОРУЖЕЙНОЙ ФАБРИКИ

3 октября 1938 г.

Не подлежит оглашению

В развитие и дополнение постановления Совнаркома СССР № 826 от 14 июля 1938 г. (п. 6), Экономический совет при Совнаркоме СССР постановляет:

1. Разрешить Наркомату местной промышленности РСФСР в 1938–1939 гг. израсходовать на расширение производственной площади Ижевской оружейной фабрики не более 9 млн. руб., из них в 1938 г. — 3 млн. руб. за счет бюджетных ассигнований Наркомата местной промышленности на капитальное строительство 1938 г.

2. Установить для Ижевской оружейной фабрики по охотничьим ружьям и мелкокалиберным винтовкам следующую программу:

	1938 г.	1939 г.	1940 г.
а) охотничьих ружей «ИЖ-5» (одностволка)	5 тыс. шт.	100 тыс. шт.	150 тыс. шт.
б) охотничьих ружей «Б» (двустволка)	500 шт.	10 тыс. шт.	50 тыс. шт.
в) мелкокалиберных винтовок «ТОЗ-8»	3 тыс. шт.	40 тыс. шт.	50 тыс. шт.

3. Разрешить Промбанку финансировать строительство по расширению Ижевской оружейной фабрики по проектам и сметам на отдельные объекты до 1 января 1939 г.

4. Обязать Наркомат оборонной промышленности передать Наркомату местной промышленности РСФСР для Ижевской оружейной фабрики с заводов № 173 и 180:

а) все специальное оборудование, инструмент, приспособления и документацию по производству охотружей и мелкокалиберных винтовок;

б) всю незавершенную производством продукцию по охотружьям и мелкокалиберным винтовкам и

в) 6 чел. ИТР, ранее работавших в цехах охотружей и мелкокалиберных винтовок.

7. Обязать Наркомат оборонной промышленности:

а) обеспечить снабжение фабрик охотружей Наркомата местной промышленности РСФСР, «Динамо» Наркомата внутренних дел и Всекоопромсовета стальным прокатом и черновыми сверленными стволами с завода № 180;

б) оказать этим фабрикам техпомощь по организации производства ружей и мелкокалиберных винтовок;

в) обеспечить Ижевскую фабрику охотружей Наркомата местной промышленности РСФСР электроэнергией с завода № 180.

8. Наркомату местной промышленности РСФСР, «Динамо» Наркомата внутренних дел и Всекоопромсовету организовать с 1 января 1939 г. сверление стволов охотружей и мелкокалиберных винтовок на своих предприятиях, освободив от этих работ завод № 180 Наркомата оборонной промышленности.

Председатель Экономсовета при Совнаркоме СССР *В. Молотов*

Зам. секретаря Экономсовета при Совнаркоме СССР *Хломов*

ЦГА УР, ф. Р-551, оп. 2, д. 102, л. 222–223.

АРХИВЫ УДМУРТИИ

№ 387

ДОКЛАДНАЯ ЗАПИСКА ИНСПЕКТОРА ПО КАДРАМ КОМИТЕТА ПО ДЕЛАМ ФИЗИЧЕСКОЙ КУЛЬТУРЫ И СПОРТА ПРИ СОВНАРКОМЕ УАССР И. Г. ДОРОФЕЕВА В ИЖЕВСКИЙ ГОРКОМ ВКП(б) О СОСТОЯНИИ ФИЗКУЛЬТУРНОЙ РАБОТЫ В ГОРОДЕ

[Не ранее 1 ноября 1938 г.]*

Оргмассовая работа**

Плана конкретных мероприятий по реализации решения бюро обкома ВКП(б) от 19 июня[1] в городском комитете нет. Составленный план по организационно-массовой работе на летний период остался на бумаге, так как ни один пункт этого плана не выполнен.

Общего собрания физкультурников с отчетом городского комитета не было с октября 1937 г. и фактическое решение бюро обкома ВКП(б) от 19 июня до масс физкультурников не доведено, так как и в обществах собрания не бывали по целому году («Зенит», «Медик» и др.).

В городе организовано 12 добровольных обществ. В результате отсутствия массовой работы среди молодежи вовлечено в члены ДСО всего 3199 чел. В большинстве общества в своем составе малочисленны («Торпедо» — 60 чел. и «Зенит» — 713 чел.). До сих пор не оформлены общества «Мукомол» и «Колос» (Комвуз). В результате в этих организациях никакой физкультурной работы нет.

В объявленное социалистическое соревнование всесоюзного и республиканского комитетов в целом город не включился, так как ни одного социалистического договора между обществами на лучшую постановку физкультурной работы нет.

Спортмассовые мероприятия

1. План спортивно-массовой работы на лето и зиму 1938 г. выполнен на 60%. Причину невыполнения плана тов. Корчажинский объясняет недостаточной суммой отпущенных денег на спортивно-массовую работу в городе.

В проведенных спортивно-массовых мероприятиях участвовало только около 5000 чел. Из них самым массовым мероприятием был кросс им. Шверника, где участвовало 2150 чел.

На 1 ноября план подготовки значкистов ГТО 1-й ступени выполнен на 76%. Вместо 2000 чел. подготовлено 1524 чел., БГТО — на 149%, план — 1000 чел., подготовлено 1425 чел., ГТО 2-й ступени — задание 45, подготовлено 39 чел.

Надо отметить хорошую постановку работы по подготовке значкистов ГТО 2-й ступени в мединституте, где при задании 10 чел. подготовлено 26 чел.

Материальная база

В городе имеется 4 стадиона (один детский), причем ни один стадион полностью не оборудован. Беговых дорожек нет. Особенно в плохом состоянии содержатся стадионы «Динамо» и «Зенит», где по нескольку лет капитального ремонта не производилось. Несмотря на ряд указаний руководителям этих организаций со стороны городского и республиканского комитетов о приведении в соответствующий порядок стадионов и водных станций, положение не изменилось, а наоборот, на водной станции «Зенит» количество лодок из года в год уменьшается. На весь город имеем одну лыжную станцию «Зенит» и 3 спортзала. Спортзал «Зенит» не отремонтирован, «Динамо» для пользования других обществ не дает. В результате 12 ДСО и все учебные заведения должны заниматься в одном зале «Торпедо», который тоже не вполне благоустроен. Зимой при температуре — 30° в зале заниматься нельзя, так как температура в зале равняется 0°.

Кадры

В городе имеется 34 чел. платных работников, причем из них имеют высшее образование 3 чел. Остальные работники, все прошедшие только краткосрочные курсы инструкто-

* Датируется по содержанию документа.

** Здесь и далее подзаголовки документа.

ров физкультуры, ни одного квалифицированного тренера не имеем. В 1937 г. Всесоюзный комитет направлял в г. Ижевск 5 чел. специалистов с высшим образованием, но все они уехали обратно, так как несмотря на решение Совнаркома УАССР от 1 октября 1937 г., горсовет не представил им жилплощади.

Ввиду отсутствия квалифицированных кадров и материальной базы, в городе не культивируются такие виды спорта, как: гимнастика, бокс, борьба, штанга, теннис и т. д. На низком уровне — легкая атлетика, плавание и другие.

Руководство горсовета

Президиум горсовета работой комитета физкультуры и обществ не руководит. За 1938 г. горсовет заслушал тов. Корчажинского только 1 раз (июнь) и никаких конкретных мероприятий по улучшению работы комитета не намечено. Аппарат комитета не укомплектован. Вместо полагающегося штата 5 чел., в аппарате работает постоянно 2 чел. и от случая к случаю — 3 чел. Председатель комитета тов. Корчажинский работает без всякой инициативы. В коллективах бывает очень редко, актива вокруг себя не имеет, об этом говорит тот факт, что при комитете не создана ни одна спортивная секция.

Выводы

Для улучшения физкультурной работы в городе необходимо:

а) укомплектовать аппарат комитета за счет лучших специалистов и любящих дело физкультуры;

б) иметь в городе тренеров высшей квалификации по всем видам спорта и закрепить таковых на работе, для чего обязать горсовет создать необходимые условия;

в) организовать в городе постоянно действующий семинар для работников физкультуры, не имеющих никакого специального образования, для чего обязать горсовет организовать методический кабинет;

г) необходимо иметь в городе водный плавательный бассейн закрытого типа и на этой базе — Дворец физкультуры.

К сему *Дорофеев*

ЦДНИ УР, ф. 54, оп. 1, д. 74, л. 26–27 об.

№ 388
ИЗ ДОКЛАДНОЙ ЗАПИСКИ ДИРЕКТОРА ИЖЕВСКОГО ГОСУДАРСТВЕННОГО МЕДИЦИНСКОГО ИНСТИТУТА ГЕХМАНА В УДМУРТСКИЙ ОБКОМ ВКП(б) О РАБОТЕ ИНСТИТУТА

[1938 г.]*

Одним из достижений культурной работы УАССР является организация в г. Ижевске медицинского института. Медицинский институт, организованный в 1933 г., за истекшие 5 лет превратился в относительно мощное учебное заведение, уже дающее в этом году первую продукцию — первый выпуск врачей в количестве 111 чел. В настоящее время в Ижевском государственном медицинском институте обучаются 901 студент по курсам: на 1-м — 225 чел., на 2-м — 192, на 3-м — 228, на 4-м– 145, на 5-м — 111, в том числе мужчин — 304 чел.

Из общего числа студентов, обучающихся в институте: удмуртов — 218 чел., русских — 636, других национальностей — 47.

Партийная прослойка студенчества составляет 23 чел., членов комсомола — 376 чел. и сочувствующих — 8 чел.

За годы своего существования медицинский институт укомплектовал почти все кафедры высококвалифицированным профессорско-преподавательским составом. В текущем учеб-

* Датируется по содержанию документа.

ном году, когда в институте функционируют все 5 курсов, количество профессорско-преподавательского состава представляется в таком виде:

заведующих кафедрой, докторов медицинских наук . . . . . 9 чел.,
— кандидатов медицинских наук . . . . . 7 чел.,
— (без ученой степени) . . . . . 10 чел.,
доцентов при кафедрах . . . . . 1 чел.,
ассистентов со степенью кандидата медицинских наук . . . . . 2 чел.,
ассистентов без степени . . . . . 61 чел.,
преподавателей . . . . . 10 чел.,
лаборантов с высшим образованием . . . . . 5 чел.,
— со средним образованием . . . . . 20 чел.,
преподавателей со средним образованием . . . . . 18 чел.,
в числе лиц профессорско-преподавательского состава членов
и кандидатов ВКП(б). . . . . 6 чел.

Интересно отметить работу, проводимую медицинским институтом по подготовке преподавательского состава. Отдельные работники медицинского института готовятся к защите диссертации на степень кандидата и доктора медицинских наук (докторскую работу готовят 5 чел., в том числе 2 чел. готовят свою диссертацию в институте экспериментальной медицины под руководством виднейших ученых, 6 чел. готовят кандидатскую работу).

Кроме того, из учащихся старших курсов ряд студентов прикомандированы к кафедрам для подготовки из них будущих сотрудников кафедр, главным образом, удмуртов.

Успеваемость студентов, если рассмотреть ее в динамике, начиная с 1934 г., идет с неуклонным ростом, в частности, необходимо отметить чрезвычайно благоприятные результаты успеваемости текущего учебного года зимней зачетной сессии. <…>* Необходимо отметить, что рост успеваемости, в частности, результаты успеваемости последней зимней зачетной сессии, после неблагоприятных показателей прошлогодней весенней сессии, являются результатом большой массовой работы по социалистическому соревнованию, развернутому среди студентов.

В институте имеется стопроцентных отличников, т. е. студентов, которые, начиная с 1-го курса, учатся исключительно на «отлично», 31 чел., имеющих отметки 75% «отлично» — 55 чел.; ударников, т. е. имеющих «отлично» 35% — 237 чел. Таким образом, состав ударников и отличников по институту составляет 35% общего числа учащихся.

Учебная дисциплина в институте характеризуется следующими данными. В зимнем семестре текущего учебного года пропущено занятий 0,6%, из них по уважительным причинам — 0,34%, по неуважительным — 0,26%. Академическая задолженность, которая за прошлые годы была самым обычным явлением и охватывала значительную часть студенчества, в текущем учебном году почти полностью ликвидирована по всему институту. <…>**

В институте имеется чрезвычайно ценное оборудование, как микроскопы, микротомы и эпидиоскопы и ряд другой медицинской аппаратуры, в частности, в институте имеется много пособий для демонстративного ведения преподавания (музей, кафедра биологии, нормальная анатомия, патоанатомия, диапозитивы, кинофильмы, библиотека и т. д.).

Библиотека института с каждым годом увеличивается в своих размерах. Так, если в 1935 г. общее количество [книг] библиотеки составляло 5 тыс. томов, то на 1938 г. количество томов в библиотеке составляет 43 000. Помимо учебных пособий для студентов институт получает все периодические издания в области медицины и смежных с ней наук из области социально-экономических наук. Кроме того, библиотека получает иностранную медицинскую периодическую литературу, а также систематически снабжается, хотя недостаточно полно, ме-

* Опущены сведения об успеваемости студентов в 1934–1937 гг.

** Опущены сведения об академической задолженности студентов, росте материальной базы института, размерах расходов на учащихся.

дицинской литературой на иностранных языках — французском, английском и немецком. В 1937/38 уч. году мединститут приступил к комплектованию своей библиотеки дубликатами центральной медицинской библиотеки.

Заслуживают внимания научно-исследовательские работы, которые ведутся всеми кафедрами медицинского института. За годы своего существования институт выпустил 2 сборника трудов, 3-й сборник находится в печати, а 4-й сборник готовится к печати. Значительная часть научно-исследовательских работ идет за счет подготовки диссертационных работ. Из научных работ следует отметить работы профессора Стрелкова, доцента Чистякова по изучению Варзи-Ятчинского курорта, работы профессора Чукалова и его ассистентов по обезболиванию родов и работы ассистента кафедры биологии «Лекарственная флора Удмуртии».

В настоящее время научно-исследовательская работа направлена в сторону изучения местной патологии (трахома, эндомический зоб, изучение свойств Варзи-Ятчинского курорта). При институте существуют научные общества: хирургическое и медико-биологическое, кроме того, институтом практикуется созыв кафедральных конференций. В этом году институт стал на путь организации общеинститутской конференции. Так, 1-я конференция проведена в начале 1938 г., была относительно богата по своему содержанию и при ряде организационных недостатков все же сыграла значительную роль в смысле увязки работы кафедр и их взаимного обмена опытом, а также направленности в сторону актуальных вопросов здравоохранения УАССР.

Между тем, необходимо отметить, что институт до сих пор не успел охватить своим научным влиянием массы врачей, работающих в районах республики.

Институт ведет работу по подготовке к государственным экзаменам

1-го выпуска врачей. Уже утвержден Комитетом по высшей школе председатель комиссии (профессор Парин) и представлены к утверждению члены комиссии — профессора Стадницкий и Стрелков. <…>*

Большим препятствием в нормальном развитии института является отсутствие своей собственной базы для теоретических кафедр и недостаточность клинической базы. Размещение теоретических кафедр во ВТУЗ-комбинате не дает возможности правильно строить расписание занятий, развернуть экспериментальные работы. Недостаточное количество коек в клиниках создает ряд затруднений в клинической работе студентов. Отсутствие в городе хорошей поликлиники не дает возможности широко вовлекать студентов в практическую амбулаторную работу. В текущем году институт должен закончить строительство морфологического корпуса для теоретических кафедр. Это в значительной степени поможет институту стать на путь нормальной работы кафедр. Это даст институту больше возможностей лучшего развертывания политмассовой работы. <…>**

Директор Ижевского мединститута *Гехман*

ЦДНИ УР, ф. 16, оп. 1, д. 2749, л. 1–7.

Хрестоматия по истории Удмуртии. Т. 2. Документы и материалы (1917–2007). — Ижевск, 2007. — С. 286–288.

---

* Опущена часть текста о политмассовой работе.

** Опущена заключительная часть текста о неудовлетворительном обеспечении профессорско-преподавательского состава жилой площадью.

АРХИВЫ УДМУРТИИ

№ 389
СПРАВКА ГОСУДАРСТВЕННОЙ ПЛАНОВОЙ КОМИССИИ ПРИ СОВНАРКОМЕ УАССР О ЗАГРЯЗНЕНИИ р. ИЖ СТОЧНЫМИ ВОДАМИ И МЕРАХ ПО ЕЕ ОЧИСТКЕ

11 января 1939 г.

В настоящее время загрязнение р. Иж производится сточными (фекальными) водами города и завода № 180 и фенольными водами газогенераторной станции завода № 180.

Указанные воды спускаются в р. Иж без очистки, в результате чего последняя превращена в техническую реку, вода в которой непригодна ни для питьевых, ни для хозяйственных нужд на всем протяжении до впадения в р. Каму (свыше 100 км).

Наиболее вредными являются фенольные воды газогенераторной станции, которыми в основном загрязнена р. Иж. Поэтому последняя может быть оздоровлена только при условии очистки ее от фенольных вод газогенераторной станции, а все другие мероприятия по очистке реки от сточных вод города и завода по существу являются второстепенными и безусловно не разрешают вопроса оздоровления реки.

Такое положение обязывает продвигать в первую очередь вопрос очистки реки от вод газогенераторной станции, однако со стороны завода № 180 этот вопрос продвигается слабо, и на сегодняшний день завод не имеет разработанных мероприятий по очистке реки, которые можно было бы немедленно провести в жизнь.

По получении соответствующих материалов от завода № 180, нами будет дополнительно сообщено о мероприятиях, которые намечаются заводом в 1939 г. по очистке р. Иж от вод газогенераторной станции.

В части же очистки р. Иж от сточных вод города и хозфекальных вод завода № 180 будут проведены следующие работы:

в 1939 г. Наркоматом коммунального хозяйства УАССР намечается строительство канализационных коллекторов, в частности будет удлинен главный коллектор, что даст возможность в 1939 г. помимо городских сточных вод принять в канализационную сеть фекальные воды завода № 180 и организовать сброску сточных вод в р. Иж уже не в центре города, а за городом.

Кроме того составляется Коммунстроем (Москва) проектное задание по строительству очистных сооружений. Проектное задание ставит задачей очистку как фекальных, так и фенольных вод. Строительство очистных сооружений возможно будет осуществить в 1940 г. С постройкой их возможно будет принять в городскую канализационную сеть и организовать предварительную очистку всех вод перед сбросной их в реку. При этом условии река будет полностью оздоровлена на всем протяжении.

И. о. председателя Госплана УАССР *А. Михаэлис*
Экономист промсектора *Заболотских*

ЦГА УР, ф. Р-551, оп. 2, д. 160, л. 38.

АРХИВЫ УДМУРТИИ

№ 390
ИЗ ДОКЛАДНОЙ ЗАПИСКИ ИНСПЕКТОРА ГОРОДСКОГО УПРАВЛЕНИЯ НАРОДНО-ХОЗЯЙСТВЕННОГО УЧЕТА О ХОДЕ ПРОВЕДЕНИЯ ПЕРЕПИСИ НАСЕЛЕНИЯ 1939 г. В г. ИЖЕВСКЕ

[Не ранее января 1939 г.]*

Всесоюзную перепись населения 1939 г. г. Ижевск встретил как исключительно важное государственное мероприятие, имеющее огромное политическое и народно-хозяйственное значение.

Еще до начала предварительного обхода город принял праздничный, торжественный вид. Весь город, улицы, дома и квартиры своим внешним видом агитировали за образцовое проведение переписи.

Каждый партийный и беспартийный большевик, каждый рабочий и служащий, каждый учащийся, пенсионер и домохозяйка всемерно содействовали успешному проведению переписи. Так, например, во многих домах старались заранее узнать о времени прихода счетчика и в это время уже вся семья в сборе ждала счетчика (8–3–2 участок), в 1–1–5 участке само население друг друга извещало о времени прихода счетчика и к этому времени готовыми к переписи ждало счетчика, чем намного облегчало работу счетчика, в 1–4–7 участке десятидворник Соковиков (Карла Маркса, № 368), работница кирпичного завода № 2 Петрова (Красная, № 1–1), жильцы дома кирпичного завода, активно включившись в подготовку к переписи, организовали беседы о переписи, развешивали лозунги и плакаты.

В 2–2–4 участке очень хорошо организовал работу по переписи председатель уличного комитета по ул. Тельмана Ильин Николай Григорьевич. Он систематически освещал вопрос о подготовке и ходе переписи в стенной газете «Тельманец», ежедневно менял материал на доске политновостей, несколько раз были проведены беседы о переписи на собраниях уличного комитета.

Переписные кадры и все население города было охвачено единым порывом: успешно провести перепись населения 1939 г. Они, переписные кадры и население города, на выполнение этого ответственного государственного дела шли с глубоким сознанием того, что данные переписи 1939 г. по г. Ижевску, являющемуся бывшим рабочим поселком, а теперь столицей цветущей Удмуртской республики, послужат одним из ярких примеров невиданного роста, силы и могущества Советского Союза, расцвета культуры народов СССР и блестящей победы ленинско-сталинской национальной политики, возродившей к новой счастливой жизни ранее обреченные на вымирание национальности.

Вот почему в каждой семье счетчика ждали, принимали и провожали как самого дорогого человека. Ему отводили первое место за богато убранным столом, нередко его оставляли ночевать в своей квартире, он всюду встречал исключительно теплый радушный прием, поистине отцовскую и материнскую заботу.

Сами счетчики следующим образом характеризуют отношение населения к переписи:

1. Счетчик тов. Важеватов 1–7–7 участка в своей записной книжке указывает: «Население к переписи относилось весьма доброжелательно, меня встречали очень вежливо, предлагали услуги — снять и подать пальто, во многих домах приглашали пообедать и пить чай. В последние дни переписи меня встречали с восторженными возгласами: «Добро пожаловать, а мы Вас уже ждали давно и т. д.». На вопросы переписного листа население давало четкие и ясные ответы».

Счетчик Шалыгин 8–2–7 участка пишет: «…** По всему моему счетному участку население к переписи относилось хорошо. В подготовительный период население с большим вниманием изучило инструкцию по заполнению переписного листа (барак № 43 и др.), а в период

* Датируется временем проведения переписи.
** Отточие документа.

переписи в каждой квартире счетчика принимали как лучшего гостя. К дню переписи квартиры были чисто убраны и украшены».

Счетчик Фоминых 8–1–1 участка пишет: «…* все встречали вежливо и относились с уважением. Некоторые граждане, которых трудно застать дома, оставляли записки, где были записаны ответы на все вопросы переписного листа».

Много десятков граждан с тяжелым мрачным выражением лица рассказывали счетчикам о тяжелом положении, нищете и безкультурье рабочих и крестьян в бывшей царской России. Но мрачное выражение лица сменялось веселым, сияющим выражением, когда они начинали говорить о веселой, радостной, зажиточной жизни, завоеванной ими под руководством коммунистической партии и Советского правительства, гр. Липин Михаил Андреевич (ул. Тельмана, дом № 8) говорит, что тяжела была жизнь рабочих в старое время. Тех, которые осмеливались выступить с требованием об улучшении положения трудящихся, царское правительство ссылало в Сибирь, в ссылку и томило в тюрьмах. Только теперь, при советской власти, мы получили счастливую, зажиточную жизнь. «Я проработал, — говорит Липин, — 43 года на производстве без единого прогула, сейчас уже вышел на пенсию и, согласно сталинской Конституции, буду материально обеспечен до самой смерти».

С чувством глубокой гордости отвечали на вопросы переписного листа студенты и профессора высших учебных заведений, артисты русского и удмуртского драматических театров, инженеры и техники мотозавода и других новых предприятий г. Ижевска, зная, что они учатся и работают в учебных заведениях и предприятиях, организованных и выстроенных за годы двух сталинских пятилеток, и что один факт плодотворной 5–6-летней работы этих предприятий и учреждений является выражением всестороннего роста и расцвета не только г. Ижевска, но и всей Удмуртской республики и могущественной нашей социалистической родины.

Особенно восторженно отзываются о росте материального благосостояния и культуры трудящихся сами переписные кадры, посетившие за время переписи несколько сотен квартир трудящихся различных профессий.

Счетчик Сорокин 3-го инструкторского участка 3-го переписного отдела указывает: «…* я воочию увидел огромный рост материального благосостояния и культуры трудящихся СССР. Своя домашняя библиотека в рабочей семье теперь уже имеет массовое явление, и почти в каждой рабочей семье самое почетное место среди книг занимает «Краткий курс истории ВКП(б)»…**[1]

Счетчик Кузьмина 8–1–2 участка пишет в своей записной книжке: «…* Все население было хорошо подготовлено к переписи и счетчика принимали как самого близкого человека…* Когда обходишь дома, то невольно бросается в глаза громадный рост культуры в семье и в быту рабочего: светлые, чисто убранные квартиры, почти в каждой квартире имеется радио, патефон, газеты, журналы. Всюду видна зажиточная, счастливая жизнь. Нет больше безработных и людей, сидящих без дела. Все выполняют важную работу, любят свое дело и, часто забываясь, что у счетчика очень ограничено время, начинают с радостью рассказывать о своем любимом занятии. Я переписала около 600 чел. и не записала ни одного нетрудящегося элемента. Значит их у нас уже нет…* Зато сколько новых профессий…*».

Это, исключительно теплый привет и серьезное отношение населения к переписи, воодушевляло счетчиков на еще лучшую добросовестную работу без ошибок и пропусков.

Счетчик Николаева, отличница 1–4–7 участка рассказывает: «…* В первые же дни переписи все граждане ожидали счетчика к себе в дом, как долгожданного гостя. Всюду был радушный прием, что воодушевляло меня на еще лучшую работу, с большим желанием…***».

Были отдельные счетчики, которые в начале как будто без особого энтузиазма приступи-

---

* Отточие документа.

** Отточие документа.

*** Отточие документа.

ли к работе по переписи, но на следующий же день они были втянуты энтузиастами переписи в общую волну социалистического соревнования и добились хороших успехов. Так было со счетчицей 8-го переписного отдела 5-го инструкторского участка с тов. Литенковой, которую втянула в соревнование счетчица-отличница Шишова.

Вместе с тем были единичные случаи и несознательного отношения отдельных граждан к переписи населения, так, например, Дмитриеву, проживающую в доме № 13 в Транспортном городке до 5 час. вечера 23 января никак не удавалось застать дома и на просьбу счетчика Молчанова указать время, когда к ней можно будет прийти, она не хотела отвечать. Только через партийную и профсоюзную организацию по месту ее работы удалось воздействовать на Дмитриеву, после чего она сама явилась в инструкторский участок.

В работе по подготовке к переписи всячески пытались нам помешать враги народа.

В отдельных домах и квартирах, пользуясь недостаточной бдительностью самих граждан, чуждые элементы «разъясняли», чтобы к переписи граждане приготовили справку о рождении, о браке и паспорт.

На территории Азинского района в одну ночь были сорваны все лозунги и плакаты о переписи.

В первую же ночь после получения переписных материалов в инструкторский участок 7-го переписного отдела пытались ворваться неизвестные граждане. Но до конца свои злодейские намерения им довести не удалось. При помощи партийных и советских органов на борьбу с вылазками классового врага была мобилизована вся общественность и органы милиции и усилена массово-политическая работа среди населения по переписи, в результате чего были предотвращены дальнейшие вылазки элементов в подготовке и проведении переписи населения.

Огромную помощь в проведении переписи населения оказали партийные, советские и общественные организации города и республиканское управление нархозучета. Особенно большую помощь в проведении переписи оказали уполномоченные управления нархозучета Смирнов, Рябова, Морозова и Палкина, которым в значительной степени обязаны переписные отделы № 1, 3, 6 и 7, занявшие первые места в городе по качеству представленного материала.

В результате огромной помощи, оказанной партийными, советскими, общественными организациями, в результате исключительно сознательного отношения населения к переписи и серьезного добросовестного отношения к работе со стороны самих переписных кадров, перепись населения по городу проведена успешно. Из 397 действовавших счетчиков по г. Ижевску 201 чел. сдали материалы без единой ошибки.

В этой успешно проведенной работе по переписи населения выражена исключительная любовь и преданность трудящихся г. Ижевска, как и трудящихся всего Советского Союза, к своей социалистической родине, к родной и непобедимой коммунистической партии, вождю, другу трудящихся, тов. Сталину. <…>*

Городской инспектор народно-хозяйственного учета *Пинегин*

Начальник бюро переписи населения *Никитин*

ЦГА УР, ф. Р-845, оп. 5, д. 130, л. 2–4, 17 об.

---

* Опущены разделы «Кадры», «Проверка списков населенных мест», «Массово-разъяснительная работа», «Ход переписи контрольных обходов».

АРХИВЫ УДМУРТИИ

№ 391

ОБРАЩЕНИЕ СОВНАРКОМА УАССР К ПРЕДСЕДАТЕЛЮ СОВНАРКОМА РСФСР В.В. ВАХРУШЕВУ О СОСТОЯНИИ КУЛЬТУРНЫХ УЧРЕЖДЕНИЙ В г. ИЖЕВСКЕ И О НЕОБХОДИМОСТИ СТРОИТЕЛЬСТВА НОВЫХ УЧРЕЖДЕНИЙ КУЛЬТУРЫ

5 марта 1939 г.

Город Ижевск, столица Удмуртской АССР, является вместе с тем и крупным промышленным центром с населением до 170 тыс. чел.

Существующие 2 драмтеатра, удмуртский и русский, работают в арендованных и плохо оборудованных помещениях, первый — в клубе «Динамо», а второй — в клубе «КОР» завкома металлистов.

Эти клубные помещения, даже при полной их загрузке, обеспечивают не более трех посещений театра на одного жителя в год, а на аренду помещений Совнарком УАССР ежегодно расходует до 200 тыс. руб.

Летний театр размещается в деревянном обшивном здании, переоборудованном в 1923 г. из хлебного амбара, но в настоящее время дальнейшая эксплуатация этого здания воспрещена, так как ввиду значительного износа его и наличия сгнивших основных столбов, здание не гарантировано от частичного обрушения.

Отсутствие специального театрального здания снижает качество творческой работы театральных трупп и вынуждает отказываться от организации и привлечения крупных артистических сил Москвы, Ленинграда и других городов СССР.

Наряду с совершенно недостаточным удовлетворением культурных запросов, занятие клубных помещений под стационарные театры препятствует развитию самодеятельного искусства и суживает массовую работу среди рабочих, вызывая со стороны заводских организаций справедливые нарекания; совмещение же в клубных помещениях работы театров с работой заводских организаций вызовет сокращение количества спектаклей и повлечет за собой дополнительные расходы по бюджету на содержание театров.

Имея в виду, что отсутствие материальной базы для показа достижений советского театрального искусства является «узким местом» в деле поднятия культурного уровня трудящихся Удмуртии, требования которых к театру с каждым годом возрастают, еще в 1935 г. при поддержке Наркомпроса РСФСР было приступлено к подготовительным работам по строительству в г. Ижевске драматического театра на 1100 мест. Был разработан эскизный проект театра, получивший одобрение научно-технического совета Всесоюзного комитета по делам искусств и была подготовлена площадка для строительства театра.

Несмотря на то, что Госплан СССР и Госплан РСФСР обещали удовлетворить ходатайство Совнаркома УАССР о строительстве в г. Ижевске республиканского театра еще в 1935 г., все же до сих пор в строительстве театра было отказано.

Не лучше обстоит дело и с кинообслуживанием. За все время существования г. Ижевска, как областного и республиканского центра Удмуртии, построен лишь один кинотеатр «Спартак» на 400 мест на юго-западной окраине города, который в силу своей отдаленности от остальной части города, может обслуживать только жителей своего района.

Остальные 3 кинотеатра расположены в центральной части города, 2 из них — в деревянных зданиях, пришли в ветхость и подлежат сносу, как технически негодные и не отвечающие культурным запросам трудящихся, а третий — «Колосс» на 400 мест размещается в приспособленном здании бывшей церкви.

Эти кинотеатры ни количественно, ни качественно не могут удовлетворять растущих культурных потребностей населения.

Совнарком УАССР еще раз обращается к Вам с просьбой учесть изложенные обстоятельства и включить в титульные списки капитального строительства 1939 г. по г. Ижевску УАССР следующие работы:

а) проектирование и начало строительства республиканского государственного драмтеатра на 1100 мест с объемом затрат в 1200 тыс. руб.;

б) проектирование и выполнение подготовительных работ по строительству 2-зального кинотеатра на 800 мест с объемом затрат в 300 тыс. руб.

Наряду с этим разрешить проведение коренной реконструкции существующего летнего театра в 1-м полугодии 1939 г. и отпустить 450 тыс. руб. в порядке внелимитных затрат.

Председатель Совнаркома УАССР *А. Тронин*

Управляющий делами Совнаркома УАССР *И. Шубин*

ЦГА УР, ф. Р-551, оп. 2, д. 162, л. 256–256 об.

№ 392
СПРАВКА УДМУРТСКОГО ОБКОМА ВКП(б) ОБ ИТОГАХ ОБСЛЕДОВАНИЯ СОСТОЯНИЯ И РАБОТЫ ИЖЕВСКОГО АЭРОКЛУБА[1]

26 мая 1939 г.

Состояние работы аэроклуба

1. Комплектование: Ижевский аэроклуб на 1939 уч. год укомплектован на 120%, кроме того тренировочный отряд по пилотам запаса — на 81%.

По партийности: коммунистов — нет, комсомольцев — 75%, беспартийных — 25%. Женщин — 10%, удмуртов — 16%, русских — 83% и других национальностей —1%.

2. Учебная деятельность. На 23 мая с. г. учебная программа теоретических занятий по всем предметам выполнена на 73%, а по летной практике учеба началась только с 21 мая.

Посещаемость занятий курсантов	Успеваемость
январь — 93,19%	4,4
февраль — 93,6%	4,4
март — 94%	4,5
апрель — 90%	4,2

3. Кадры летно-технического состава. Летно-инструкторский состав укомплектован на 82%. Технический состав летного дела — на 86% из бывших пилотов, окончивших учебу при аэроклубе. Аэроклубом подготовлено летно-технического состава на 50%.

В марте 1939 г. аэроклубом проведен 10-дневный летно-технический сбор с вопросами теоретической и методической подготовки. Летно-техническим составом проводится командирская учеба 3 раза в месяц.

4. Аэроклуб самолетным парком обеспечен полностью. Но не имеет мастерской для ремонта самолетов и в целом моторов.

5. Помещение аэроклуба — 2-этажное, деревянное, содержит 6 учебных классов, красный уголок, требуется капитальный ремонт.

6. В области культурно-массовой работы с курсантским коллективом проведено общих, звеньевых и групповых собраний — 27. Проведено лекций о текущей политике партии и правительства и по международным вопросам — 6.

Выпущено стенных газет групповых и звеньевых — 19.

Проведена консультация по итогам XVIII партийного съезда. Заключены социалистические договоры между группами и звеньями.

Сам аэроклуб соревнуется с Сарапульским аэроклубом.

Выводы

1. Комплектование. К укомплектованию курсантов со стороны аэроклуба обращалось совершенно недостаточное внимание. На курсы принимались без проверки мандатной комиссии, тем самым нарушались основные принципы положения комплектования.

В результате чего после продолжительной учебы мандатной комиссией из набора 1937/38 г. было отчислено по разным причинам 77 чел., что несомненно отразилось на установленных сроках комплектования и на ходе теоретической учебы. Вследствие большого процента отсева в январе и феврале 1939 г., аэроклубу пришлось провести дополнительный набор курсантов.

Из числа учащихся курсантов до сих пор 12 чел. не пропущены через мандатную комиссию. Были такие факты, когда вследствие недостаточной проверки курсантов, в курсанты аэроклуба попадали жулики, так, например, курсант Ориничев оказался явно рецидивистом, ограбил вещевой склад аэроклуба.

При комплектовании недостаточно уделено внимание на удмуртов, которых принято только 16%, женщин — 10%.

2. По линии учебной деятельности имеют место срывы занятий. С начала учебного года сорвано 27 учебных часов, из них75% падает на политподготовку. Срывают занятия приватные преподаватели (Клягин — ЦС ОАХ, Алексеев — зав. сберегательной кассой).

Вследствие недостаточной культурно-массовой и воспитательной работы среди курсантов имеют место прогулы, нет такого месяца, чтобы на занятии была 100% явка курсантов (смотрите в разделе «Состояние работы аэроклуба»).

3. Кадры аэроклуба. Не полностью укомплектован летно-инструкторский состав (82%) и технический состав летного дела — 86%. Причем совершенно аэроклубом уделяется недостаточное внимание на подготовку технического [состава] летных кадров из удмуртов.

За период существования аэроклуба из удмуртов подготовлено только 2 чел., а всего удмуртов — 6. Летно-инструкторского и технического состава — 2 чел., или 9%. Также недостаточно уделяется внимания к созданию бытовых и жилищных условий. Начальник аэроклуба тов. Наумов, начальник штаба тов. Тобиков квартирой не обеспечены.

В части жилищных условий было решение Совнаркома УАССР от 14 октября 1937 г., где записано: «Учитывая исключительно тяжелые жилищные условия, разрешить в виде исключения приобрести вне города жилой дом с перевозкой в г. Ижевск, отпустив на это 24 тыс. руб.».

Аналогичное имеется второе решение Совнаркома [УАССР] от ___* октября 1938 г., решение бюро обкома ВКП(б) от 7 сентября 1938 г. Все эти решения не выполнены.

4. Помещение аэроклуба. В таком помещении, в котором сейчас помещается, аэроклуб оставаться не может, требует капитального ремонта или дачи аэроклубу совершенно другого помещения, вполне пригодного, обеспечивающего все правила для учебы курсантов.

В части помещения под аэроклуб было решение Совнаркома УАССР от 14 сентября 1937 г. и решение обкома ВКП(б) от 7 сентября 1938 г. В решении Совнаркома говорится:

«Считать необходимым построить учебное здание аэроклуба.

Предложить Госплану включить это строительство в 4-м кв. 1937 г. Лимит на строительство в сумме 56 тыс. руб. выделить за счет фельдшерской школы».

В том же постановлении сказано: «Предусмотреть в плане 3-й пятилетки строительство Дома обороны».

Все эти решения остались на бумаге, не выполнены.

5. Аэроклуб не имеет авиамастерской. Решением бюро обкома ВКП(б) от 7 сентября 1938 г. за № 100 было поручено Совнаркому УАССР в смете 1939 г. предусмотреть средства на организацию авиамастерских, это постановление Совнаркомом так же не выполнено.

* Дата в документе не указана.

6. Плохо дело обстоит с обеспечением смазочно-горючими материалами, в частности авиабензином. Аэроклуб обеспечен только на 15%, вместо 50%.

7. Автотранспортом аэроклуб обеспечен только на 25%. В этом деле требуется практическая и реальная помощь со стороны ЦС ОАХ и Совнаркома УАССР, иначе угрожает срыву учебной программы, в особенности по летной практике.

8. Аэроклуб совершенно не руководит развертыванием парашютного, планерного и авиамодельного дела. Парашютные вышки в Можге, Воткинске и Сарапуле не используются для подготовки парашютистов.

По этому вопросу ЦС ОАХ УАССР и аэроклуб не выполнили решение бюро обкома ВКП(б) от 7 сентября 1938 г., где говорится: «Восстановить работу парашютных вышек к 15 сентября с. г.».

Обследователь*

ЦДНИ УР, ф. 16, оп. 1, д. 2973, л. 2–5.

№ 393
ИЗ ПРОТОКОЛА ЗАСЕДАНИЯ ПРЕЗИДИУМА ИЖЕВСКОГО ГОРОДСКОГО СОВЕТА РК И КД О СОСТОЯНИИ ИЖЕВСКОГО РЫБХОЗА И ЛОВЛИ РЫБЫ В ПРУДУ

28 июня 1939 г.

Слушали: § 4. Сообщение заведующего горторготделом тов. Пушина по проверке Ижевского рыбхоза и состояния лова рыбы.

Президиум горсовета отмечает, что по сигналам трудящихся г. Ижевска и выезда бригады на место установлено, что отдельные бригады рыбаков рыбхоза ведут лов рыбы хищническим способом (сокращая установленные ячеи, сети и невода), нарушая установленные сроки лова рыбы.

Постановили: Потребовать от директора рыбхоза тов. Стерхова немедленного пересмотра всех сетеснастей и изъять из таковых с несоответствующим размером установленной ячеи и не допускать лова рыбы в возрасте малька.

Обязать директора рыбхоза тов. Стерхова отпуск вылавливаемой рыбы в водоеме Ижевского пруда производить по нарядам горторготдела.

Просить горпрокурора привлечь к ответственности виновников хищнического лова рыбы.

Просить Наркомпищепром перестроить состав работников рыбхоза.

Предложить гормилиции и горторготделу проконтролировать проведение лова рыбы.

Поручить торговой секции горсовета (тов. Конюховой) и горторготделу (тов. Пушину) проследить за выполнением настоящего решения.

И. о. председателя Ижевского городского Совета РК и КД *Коробов*

Секретарь Ижевского городского Совета РК и КД *Поздеев*

ЦГА УР, ф. Р-620, оп. 1, д. 1566, л. 132 об., 135 об.

* Подпись неразборчива.

АРХИВЫ УДМУРТИИ

№ 394

ИЗ ПРОТОКОЛА СОВЕЩАНИЯ В ИЖЕВСКОМ ГОРКОМЕ ВКП(б) С РАБОЧИМИ-СТАХАНОВЦАМИ, МНОГОСТАНОЧНИКАМИ ЗАВОДОВ № 71 И 74 О ПЕРЕДАЧЕ ПЕРЕДОВОГО ОПЫТА

13 октября 1939 г.

Слушали: Тов. Гронин. <…>* В ходе развития стахановского движения выдвинута новая форма — это движение многостаночников[1] и стахановцев, совместителей профессий. Огромный отклик слова тов. Молотова[2] получили в сердцах лучших патриоток нашей страны, которые объявили поход в металлургии — небывалое в истории развития металлургии движение женщин — патриоток советской страны. Мы имеем сейчас многочисленные факты, свидетельствующие об огромном политическом сознании наших женщин — патриоток, которые поняли призыв тов. Молотова и с энтузиазмом двинулись на ответственнейшие участки всех отраслей нашей промышленности.

Передовики стахановского движения объявили поход за совместительство профессий и обслуживание многих станков. Надо сказать, что трудящиеся г. Ижевска так же откликнулись на слова главы правительства новым подъемом стахановского движения, новыми успехами и новыми достижениями. Мы уже сейчас имеем блестящие образцы стахановцев, которые, поняв призыв тов. Молотова, дали высокую производительность, создав новые формы стахановского движения.

Комсомолка Широких в цехе холоднокатанной ленты перешла на обслуживание четырех станков и норму сейчас выполняет на 180%.

Тов. Павлухина в 15-м цехе объявила соревнование с тов. Овсянниковым, и надо сказать, что это соревнование дает прекрасные результаты, тов. Павлухина идет впереди.

Таким образом, женщина может овладеть сложнейшими агрегатами нашей промышленности, она перевыполняет нормы от 120 до 170%.

В мастерской № 418 тов. Уланова и тов. Карачева работают на двух станках.

Тов. Широков, Гребенкин, Безденежнов выполняют норму на 200 с лишним %. В станкостроительном цехе строгали тов. Токарев работал на одном станке, выполнял норму на 120%, перешел на многостаночное обслуживание и выполняет норму на 230%. Строгали тов. Городилов на двух станках выполняет норму на 210% и т. д., и т. д.

Вот женщина — патриотка нашего завода тов. Хлебникова Ольга, она первая подняла знамя за обслуживание многих станков и завербовала на работу своих сестер. Эти сестры наравне с ней овладевают искусством обслуживания многих станков. Вторая сестра обслуживает 5 станков, вырабатывает норму 270–300%.

Тов. Мошкина, кузнец, инициатор похода женщин в металлургию. Она овладела искусством работы кузнеца. Причем эта тов. Мошкина настойчиво добивалась возможности овладеть этим искусством и, овладевши, дает прекрасные результаты. И много других можно перечислить, можно назвать бесчисленное количество женщин-патриоток, патриотов-мужчин, которые охвачены энтузиазмом, охвачены мыслью осуществить на деле слова тов. Молотова «честно и добросовестно трудиться на том участке, где он работает». Овладение искусством и подъем производительности труда мы имеем и за пределами нашего города. Примеры говорят о том, что женщины добились громадных успехов во всех областях производства. Вот возьмите, Ольга Вознюк работает в доменном цехе и добилась огромных успехов. <…>**

Тов. Рогова — Я, товарищи, скажу про свою работу. Когда я поступила на завод, у нас

---

* Опущена часть выступления секретаря Ижевского горкома ВКП(б) Гронина о речи главы Советского правительства В.М. Молотова 17 сентября 1939 г. по радио об освобождении советскими войсками Западной Украины и Белоруссии.

** Опущена часть выступления Гронина о целях проведения совещания.

станки были допотопные, старые, приходилось нажимать вручную. Было у нас собрание в клубе металлистов, я выступала на собрании, чтобы нам дали другие станки, а эти убрали, с месяц прошло после того и мне дали новый станок — механизированный, на старом станке норма была сделать 200 деталей, когда нам поставили новый станок, я стала давать на новом станке до 300 деталей. Потом поставили еще станок, не все время на нем работали, и часто он не был занят, а я думаю, как бы больше деталей сделать и обратилась к мастеру Полякову: «Разреши мне на двух станках работать, может быть больше сделаю». Он говорит: «В чем дело? давай начинай работу». Начала я работать на двух станках. Первый день сделала 370 деталей, на другой день — 400 деталей, а теперь делаю на двух станках по 500–600 деталей, сегодня дала на двух станках 700 деталей, норма — 290.

Я приспособилась как аннулировать брак. Я изучила станки, изучила всю подачу, так что установщиков я не зову, если что нужно сделать, а сама все делаю. Я думаю, каждому рабочему-стахановцу нужно изучить станок, и это даст возможность аннулировать брак и дать хорошую продукцию. <…>*

Тов. Талдаев (цех № 54) — Работаю с 1930 г. строгалем, раньше работал на одном станке, а сейчас 4-й год работаю на двух станках, никакие рабочие не работали на двух станках, а я работал на двух станках. Раньше только норму выполнял, а когда начал на двух станках работать, стал норму перевыполнять в 1,5 раза, сейчас норму выполняю ежедневно на 250–300%, в сентябре у меня выполнение — 333%, заработок — 968 руб., прогрессивка — 548 руб., за экономию брака — 48 руб. Это не достижение что ли?

Некоторые приходят в цех, говорят — работа грязная, проработают месяца 2 и идут на другую работу, там месяца 2 поработают, опять уходят. Я несколько лет работаю в одной мастерской, поэтому хорошо научился работать. Сейчас бригадиром работаю, бригада моя в сентябре выполнила [план на] 148%. Такое выполнение у нас.

Мне ученика дали, недели 2 как он у меня учится, я его выпущу в ноябре на сдельную работу. Это не достижение что ли? В станках этот ученик не знал ничего, а я ему свой опыт передаю, будет работать как я. На этом участке работают хорошо и думаю, что обязательно выйдем с хорошими показателями.

Тов. Гронин — У вас сколько человек работает в бригаде?

[Тов. Талдаев] — 18 чел. Все перевыполняют [план], у нас ударников только 2 чел., а не выполняющих нет ни одного человека.

Насчет брака. Я насчет брака не хочу говорить потому, что я брака не делаю. За 10 лет моей работы на заводе был один случай, когда была обнаружена трещина, но на меня это не списали. Я взял обязательство к октябрьским торжествам выполнить норму на 200%, но я думаю дать на 400%. Взял обязательство снизить брак, но я заявляю, что брака у меня нет, но все-таки я взял такое обязательство на себя. Соревнуюсь я с тов. Богдановым, он также хорошо работает. Если тов. Петухов зачем-нибудь ко мне обращается, я всегда помогаю, передаю свой опыт работы. <…>**

ЦДНИ УР, ф. 54, оп.2, д.1324, л. 2–6, 13–14.

---

* Опущены выступления других рабочих — стахановцев.

** Опущены выступления других рабочих — стахановцев, представителя Удмуртского обкома ВКП(б) Киселева. В заключении совещания принимается обращение по всем инженерно-техническим работникам — стахановцам г. Ижевска. Текст обращения и подпись отсутствуют.

№ 395
ИЗ ПРОТОКОЛА ЗАСЕДАНИЯ ИСПОЛКОМА ИЖЕВСКОГО ГОРОДСКОГО СОВЕТА ДЕПУТАТОВ ТРУДЯЩИХСЯ ОБ ИТОГАХ ВСЕСОЮЗНОЙ ПЕРЕПИСИ СКОТА НА 1 ЯНВАРЯ 1940 г. ПО г. ИЖЕВСКУ

16 января 1940 г.

Слушали: § 5. Об итогах Всесоюзной переписи скота на 1 января 1940 г. по г. Ижевску. (Докладчик горинспектор нархозучета Пинегин А.П.).

Итоги переписи скота по г. Ижевску по сравнению с переписью на 1 января 1938 г. имеют следующие показатели:

По государственным и кооперативным организациям:
крупного рогатого скота с 1237 голов понижение до 973 голов,
свиней с 805 голов до 382 голов,
овец с 3 голов, без изменений 3,
коз с 17 голов понижение до 15 голов,
лошадей с 1339 голов повышение до 1510 голов.
В личном пользовании рабочих и служащих:
крупного рогатого скота с 2848 голов понижение до 1790 голов,
свиней с 2286 голов до 1845 голов,
овец с 138 голов повышение до 146 голов,
коз с 3956 голов до 4165 голов,
лошадей с 601 голов до 852 голов.

Подбор переписных кадров, инструктаж их и снабжение переписными формулярами инспектурой народно-хозяйственного учета произведены в установленные сроки. В основном перепись прошла успешно.

Результаты контрольной проверки полноты переписи скота показали 1 случай пропуска домовладения (бескотного) счетчиком и 25 случаев укрытия скота самими владельцами.

Последнее обстоятельство говорит за то, что со стороны райисполкомов Советов депутатов трудящихся недостаточно была проведена агитационно-массовая разъяснительная работа среди населения, когда отдельные личности, не усвоив целей и задач переписи, пытались укрыть наличествующий скот, считая, что они будут подвергнуты налоговому обложению или мясопоставкам.

Постановили: 1. Итоги переписи скота по г. Ижевску утвердить.

Председатель исполкома Ижевского
горсовета депутатов трудящихся *Коробов*
Секретарь исполкома Ижевского горсовета *Поздеев*

ЦГА УР, ф. Р-620, оп. 1, д. 1668, л. 249–249 об., 250 об.

№ 396
УКАЗ ПРЕЗИДИУМА ВЕРХОВНОГО СОВЕТА УАССР О РАСШИРЕНИИ ГОРОДСКОЙ ЧЕРТЫ г. ИЖЕВСКА

10 марта 1940 г.

1. В изменение постановления Президиума ЦИК УАССР от 22 марта 1935 г. по вопросу «передачи 41077 га земель, подведомственных Ижевскому райземотделу в ведение Ижевского горсовета», просить Президиум Верховного Совета РСФСР включить в состав городской черты г. Ижевска следующие населенные пункты — селения: Вараксино, Ламшурское, Александрово, Березовское и Медведево (Гондырево), Удмуртскую Карлутку, госконюшню Наркомзема УАССР, тубсанаторий ЦК союза военно-металлической промышленности с на-

ходящимися в их пользовании земельными угодиями — 179 га, земли гослесфонда — 496 га, земли плодо-ягодного питомника Наркомзема УАССР — 70 га, земли лесов местного значения — 351 га, земли сельскохозяйственного значения треста пригородных хозяйств — 3599 га, земли горзеленстроя — 14797 га и земли совхоза «5 лет УАО», резервируемые согласно постановлению Совнаркома РСФСР от 22 июня 1936 г. № 791 «О планировке города Ижевска» — 947 га, а всего — 20439 га, согласно экспликации земель.

2. «Юськинскую экономию» треста пригородных хозяйств на площади 1883 га из состава земель, учитываемых горсоветом, исключить и передать в ведение исполнительного комитета Ижевского райсовета депутатов трудящихся.

3. Предложить исполнительному комитету Ижевского городского Совета депутатов трудящихся приступить через землеустроительные органы к разработке установления точных границ городской черты г. Ижевска, с учетом при этом обмена лесного участка горзеленстроя, находящегося в северной части, на земли гослесфонда и завершить перенесение проекта границ в натуру в 1941 г.

Председатель Президиума Верховного Совета УАССР *А. Павлов*
Секретарь Президиума Верховного Совета УАССР *П. Пестерев*

ЦГА УР, ф. Р-620, оп. 1, д. 239, л. 174, 177.

№ 397
ОТЧЕТ ИЖЕВСКОГО ГОРОДСКОГО ОТДЕЛА НАРОДНОГО ОБРАЗОВАНИЯ О ХОДЕ ЛИКВИДАЦИИ НЕГРАМОТНОСТИ И МАЛОГРАМОТНОСТИ ПО г. ИЖЕВСКУ ПО СОСТОЯНИЮ НА 15 АПРЕЛЯ 1940 г.

19 апреля 1940 г.

Неграмотных и малограмотных до составления плана завершения неграмотности и малограмотности, т. е. на 1 апреля 1940 г. числилось 7085 чел. После проверки неграмотных и малограмотных (проверка проводилась с 31 марта по 15 апреля 1940 г.) оказалась совершенно другая цифра: 8965 чел., из них неграмотных — 3074 чел., малограмотных — 5891 чел. Учится неграмотных — 1616 чел., малограмотных — 1659 чел., всего — 3275 чел., что составляет охват неграмотных 52,5%, малограмотных — 28%, общий % — 40,3.

Всего переведено из неграмотных в группу малограмотных на 15 апреля 1940 г. 209 чел., выпущено из группы малограмотных 167 чел.

В 1939 г. неграмотных 997 чел. были переведены в группу малограмотных, из групп малограмотных выпущено 1382 чел.

В предприятиях, учреждениях, среди домохозяек составлены планы завершения ликвидации неграмотности, план завершения по городу 15 апреля 1940 г. был утвержден на бюро горкома ВКП(б), 16 апреля с. г. утвержден президиумом горисполкома. План завершения по Казанскому вокзалу (начальник станции Комаров, парторг тов. Шарин) не составлен, а когда Ждановский райисполком запросил, они ответили: «Что они не подчиняются ни райисполкому, ни роно, а подчиняются как партийные люди — партии». Райисполком оказался не в силах потребовать от них выполнить государственный долг. В решениях XVIII городской и областной партконференции[1] записано: «ликвидировать неграмотность в городе и республике к 20-й годовщине Удмуртской республики». Бюро горкома партии и горисполком предложили к 25 апреля охватить учебой всех неграмотных, т. е. 3074 чел.

В районах г. Ижевска решения партконференции реализуются медленно.

Дело с ликвидацией неграмотности и малограмотности в районах обстоит так:

Пастуховский район

На 15 апреля с. г. по району числится неграмотных 605 чел., малограмотных — 570 чел., охвачено учебой неграмотных 313 чел., малограмотных — 208 чел. Всего должно работать

школ по обучению неграмотных и малограмотных 18, работает 14. Не работают школы в следующих предприятиях: мясокомбинат, связь, мелькомбинат, фабрика охотничьих ружей, отсутствие школ в этих организациях объясняется недооценкой этой работы со стороны руководителей этих организаций. При мясокомбинате числится 20 чел. неграмотных и 7 чел. малограмотных, всего 27 чел., ни один не учится.

Призывников по району — 163 чел., неграмотных — 5 чел., малограмотных — 158 чел., всего охвачено учебой 109 чел.

Водоканалотдел работникам ликбеза задерживает зарплату 2–3 месяца, в силу чего работники уходят с работы.

Среди учителей, работающих по ликвидации неграмотности и малограмотности, имеем хороших учителей, например, учительница Гурьева, работающая при базаркоме, уроки дает очень хорошо, объясняет понятно, интересно, учащиеся читают хорошо, пишут грамотно. Тов. Егорова хорошо относится к работе.

Азинский район

Числится неграмотных 332 чел., малограмотных по предприятиям — 183 чел., всего — 496 чел. Охвачено учебой неграмотных 167 чел., малограмотных — 175 чел. Призывников по району — 63 чел., охвачено учебой 42 чел. В районе 8 уличных комитетов, пуговичная фабрика завершили ликвидацию неграмотности, райисполком к 1 мая думает вручить государственные акты о завершении неграмотности.

Хорошо поставлено дело с обучением неграмотности в мотозаводе. Всего — 44 чел., учится 42 чел. (2 чел. ушли по материнству). Учительницы этого завода Седова и Менькова ежедневно посещают цеха, ведут большую разъяснительную работу среди неграмотных, держат систематическую связь с начальниками цехов. Хорошо поставлен учет. В артели «Металлист» из 23 чел. учится 21 чел.

Плохо поставлена работа по ликвидации неграмотности и малограмотности в хлебозаводе № 1. Из 37 чел. неграмотных и малограмотных учится 13 чел. Директор тов. Сырвасов этим вопросом не занимается. Есть случаи когда неграмотных и малограмотных оставляют на сверхурочной работе.

В заводе ковкого чугуна (директор тов. Фельдман) всего неграмотных и малограмотных 24 чел., посещают 13 чел. Дирекция, профсоюз, парторганизация вопросом ликбеза не занимаются, условий не создали. Школа работала в нижнем этаже, топливо не давали, в помещении было холодно. Учительница неоднократно обращалась за помощью, но все было напрасно. С 1937 г. по 1 января 1940 г. было израсходовано 9673 руб., но ни одного человека не выпустили.

Домохозяек неграмотных по району — 169 чел., для обучения их выделены культармейцы из учащихся неполных средних и средних школ, охвачено учебой на 15 апреля 1940 г. 86 чел.

Ждановский район

Всего по району неграмотных — 2137 чел., малограмотных — 5138. В общее число неграмотных и малограмотных вошли рабочие заводов № 71 и 74. Охвачено учебой неграмотных 1050 чел., что составляет 49,5%, малограмотных учится 1262 чел., что составляет 26,4%. Всего учится 2312 чел., общий % — 37,9.

По заводу № 71 числится неграмотных 645 чел., учится 526 чел. — 85%, малограмотных — 1711 чел., охвачено учебой 461 чел., что составляет 32%.

В заводе № 74 неграмотных — 706 чел., учится 310 чел. — 43%, малограмотных числится 2827 чел., учится 369 чел. — 13%, общий % — 28.

Во всех предприятиях Ждановского района неграмотных — 174 чел., учится 156 чел., малограмотных — 600 чел., учится 432 чел. Домохозяек неграмотных — 612 чел., охвачено учебой 58 чел. Выделено для обучения домохозяек 418 культармейцев из учащихся, работают 74 чел.

Призывников в районе — 211 чел., учится 169 чел.

В районе имеется 3 предприятия, которым в мае с. г. будут вручены акты о завершении неграмотности. К ним относятся следующие предприятия: пожарная команда 3–4 и заречный кирзавод. Не занимаются ликбезом на Казанском вокзале и живсовхозе. В хлебопекарне № 4 за 2 года израсходовали 3000 руб. и ни одного человека не выпустили. В районе есть учителя, которые сознательно относятся к своим обязанностям, например, Тюлькина, Воронова (завод № 71), они упорно готовятся к урокам, систематически ведут журнал планирования.

Дело с ликвидацией неграмотности и малограмотности обстоит плохо только потому, что гороно, роно не осуществляют действительного государственного контроля, не оказывают соответствующей методической помощи учителям и культармейцам. Гороно и роно не выполнили решения горкома и горисполкома по охвату учебой неграмотных домохозяек, например, всего неграмотных домохозяек по городу числится 1206 чел. на 19 апреля с. г., а охвачено учебой 321 чел.

Райкомы ВКП(б), райисполкомы, райкомы комсомола по-настоящему еще не включались на выполнение решений XVIII городской и областной партконференции. Не потребовали от руководителей предприятий, учреждений (особенно от руководства завода № 74) государственного отношения к делу ликвидации неграмотности.

Инспектор Ижгороно *И. Жучаев*

ЦГА УР, ф. Р-551, оп. 2, д. 240, л. 53–54 об.

№ 398
ИЗ ПРОТОКОЛА ЗАСЕДАНИЯ ИСПОЛКОМА ИЖЕВСКОГО ГОРОДСКОГО СОВЕТА ДЕПУТАТОВ ТРУДЯЩИХСЯ ОБ ИТОГАХ ПРОВЕДЕНИЯ ЕДИНОВРЕМЕННОГО УЧЕТА ОБОБЩЕСТВЛЕННОГО ЖИЛОГО ФОНДА В г. ИЖЕВСКЕ

28 июня 1940 г.

Слушали: § 1. Об итогах проведения единовременного учета обобществленного жилого фонда в г. Ижевске по состоянию на 1 января 1940 г. (внесено горинспектурой народно-хозяйственного учета).

Постановили: Представленный материал учета обобществленного жилфонда по г. Ижевску, выражающийся:

по жилым домам — 82 994 кв. м,
по баракам — 28 623 кв. м,
по прочим строениям — 6384 кв. м,
всего: 118 001 кв. м, что составляет 4,7 кв. м на одного жильца — утвердить.

Предложить городскому бюро инвентаризации уточнить свои данные жилфонда применительно к произведенному учету инспектурой народно-хозяйственного учета.

Председатель исполкома Ижевского горсовета
депутатов трудящихся *Коробов*
За секретаря исполкома Ижевского горсовета
депутатов трудящихся *Агафонов*

ЦГА УР, ф. Р-620, оп. 1, д. 1668, л. 120, 122.

АРХИВЫ УДМУРТИИ

№ 399
ИЗ ПРОТОКОЛА ЗАСЕДАНИЯ ИСПОЛКОМА ИЖЕВСКОГО ГОРОДСКОГО СОВЕТА ДЕПУТАТОВ ТРУДЯЩИХСЯ ОБ ОХРАНЕ ВОДОПРОВОДОВ И ИСТОЧНИКОВ ВОДОСНАБЖЕНИЯ И УСТАНОВЛЕНИИ ОХРАННОЙ ЗОНЫ ВОДНЫХ ИСТОЧНИКОВ ГОРОДСКОГО ВОДОПРОВОДА

10 октября 1940 г.

Слушали: § 15. Об охране водопроводов и источников водоснабжения.

На основании ст. 4 Положения об издании местными исполкомами и Советами обязательных постановлений и о наложении за их нарушение взысканий в административном порядке. (Постановление ВЦИК и Совнаркома РСФСР от 30 марта 1931 г., СУ № 17 ст. 186), в целях санитарной охраны водопроводов и источников водоснабжения исполнительный комитет Ижевского городского Совета депутатов трудящихся решает:

1. Установить охранную зону водных источников городского водопровода, разделив ее на 3 отдельные пояса:

а) зону строгого режима,

б) зону ограничений,

в) зону наблюдений.

2. Зону строгого режима установить в следующих границах: вверх по берегу пруда от головных сооружений водопровода на 1 км и вниз до границы с парком культуры и отдыха, по зеркалу пруда на 200 м и вглубь от берега пруда до Якшур-Бодьинского тракта.

3. Зону ограничений установить на территории всего пруда с прилегающим побережьем, вглубь берегов на 1,5 км, а по Нагорной территории города до водораздела с р. Карлуткой и по Заречной части — на 1 км.

4. Зону наблюдений установить в пределах всего водозаборного бассейна Ижевского пруда.

5. На территории зоны строгого режима воспретить:

а) всякое строительство, не связанное с водопроводом;

б) проход и проезд посторонним лицам;

в) купание;

г) разведение костров, ловлю рыбы, полоскание белья и всякие другие действия, могущие загрязнить воду.

Водоканалотделу установить на границах зоны строгого режима предупредительные знаки, по воде — баканы, по суше — указательные доски с соответствующими надписями.

6. В зоне ограничений воспретить всякое строительство без соответствующего разрешения саннадзора и горкомхоза: а) устройство сооружений и строительство дач, рыбацких избушек, могущих создать прямым или косвенным путем загрязнение воды пруда; б) свалку на лед пруда и приток навоза, отбросов и нечистот; в) пользование поглощающими колодцами; г) возведение вновь и капитальный ремонт существующих жилых строений и рыбацких избушек по берегу пруда.

7. Все рыбацкие избушки, дачные и другие постройки, расположенные по берегам пруда, не отвечающие требованиям ст. 6 настоящего постановления и не имеющие договоров на аренду земельных участков, подлежат к сносу к 1 января 1941 г.

8. Всем домовладельцам, расположенным по берегу пруда в городе, в пос. Варакснно и на пристани Воложка обеспечить сборники отбросов (помойные ямы и уборные) плотными водонепроницаемыми выгребами, а также провести озеленительные работы (посев многолетних трав, кустарников и посадка деревьев).

9. Наблюдение за выполнением настоящего решения возложить на водоканалстрой, горзеленстрой, горсанитаринспекцию и милицию.

10. Должностных лиц, виновных в нарушении настоящего решения, привлекать к ответ-

АРХИВЫ УДМУРТИИ

ственности в административном порядке — штрафу до 100 руб. или принудительным работам до 1 мес.

11. Настоящее решение входит в силу по истечении 15 дней после опубликования его в печати и имеет действие в течение 2 лет.

12. Просить Совнарком УАССР санкционировать данное решение.

Председатель исполкома Ижевского горсовета
депутатов трудящихся *Коробов*
Секретарь исполкома Ижевского горсовета
депутатов трудящихся *Поздеев*

ЦГА УР, ф. Р-620, оп. 1, д. 1668, л. 54 об. — 55 об.

№ 400
РЕЗОЛЮЦИЯ МИТИНГА РАБОЧИХ, ИТР И СЛУЖАЩИХ ИЖЕВСКОГО МОТОЦИКЛЕТНОГО ЗАВОДА В СВЯЗИ С НАПАДЕНИЕМ ФАШИСТСКОЙ ГЕРМАНИИ НА СОВЕТСКИЙ СОЮЗ

23 июня 1941 г.

Заслушав сообщение секретаря партбюро тов. Новоселова о речи тов. Молотова[1] по поводу налета вражеских самолетов и артиллерийского обстрела германских войск, мы, рабочие, ИТР и служащие Ижмотозавода, одобряем решение советского правительства, давшего приказ отбить разбойничье нападение и изгнать германские войска с территории нашей родины.

Мы заявляем, что отныне мы будем работать так, как никогда, чтобы обеспечить нашу Красную армию достаточным количеством высококачественных мотоциклов.

Мы заявляем, что в нашей среде не должно быть ни одного случая нарушений трудовой дисциплины, ни одной детали брака по вине рабочего.

Мы будем честно и самоотверженно работать каждый на своем посту, а если потребуется по зову партии и правительства, любимого вождя народов тов. Сталина, пойдем грудью, не щадя своей жизни, на защиту нашей родины.

Да здравствует советское правительство и его глава, вождь народов и трудящихся всего мира великий Сталин!*

ЦДНИ УР, ф. 306, оп. 2, д. 52, л. 17.

№ 401
ИЗ ДОКЛАДНОЙ ЗАПИСКИ СЕКРЕТАРЯ ПАСТУХОВСКОГО РАЙКОМА ВКП(б) г. ИЖЕВСКА Г.И. ОХОТИНА В УДМУРТСКИЙ ОБКОМ ПАРТИИ О НАСТРОЕНИИ ТРУДЯЩИХСЯ ГОРОДА В ПЕРВЫЕ ДНИ ВОЙНЫ

3 июля 1941 г.

27 июня проведено совещание с руководителями промышленных предприятий с вопросом перестройки работы в условиях военного времени.Выступающие сообщили, что настроение среди коллективов хорошее. В ответ на наглое нападение германского фашизма рабочие коллективы отвечают улучшением производственной работы, большинство рабочих изъявляют желание работать по 10–12 час. в сутки, на предприятиях имеется производственный подъем, так, например: на хлебозаводе № 2 за 2-ю декаду выпущено 614 т хлеба, а в 3-й декаде — 778,8 т или на 26,8% больше, чем во 2-й, работницы Мардина, Пузырева днев-

* Подписи отсутствуют.

ную программу стали выполнять на 170%, работник ОТК тов. Глухов, видя, что не хватает рабочих, встал к печи и работал без смены 18 час., пока не было выполнено задание.

В связи с объявлением войны на молокозаводе значительно увеличилось поступление молока, особенно по колхозному сектору, так за 2-ю декаду поступило 172 т, а за 3-ю декаду — 214 т, или на 24,4% больше, чем за 2-ю декаду. В связи с мобилизацией мужчин работницы молокозавода тт. Лотова, Шадрина работают без выходных дней, комсомолка тов. Широбокова так же работала без выходных, а 2 дня — по 2 смены. Слесарь тов. Глухов работал 2 смены, не ушел с завода, пока не отремонтировал морозилку, работница тов. Овчинникова выполнила задание на 224%, Половникова — на 156%.

В ответ на наглое нападение врага стахановцы завода охотружей отвечают перевыполнением своих норм, так 27 июня стахановки Блинова выполнила норму на 135%, Нешутаева — на 150%, Просвирин — на 145%. Технолог тов. Кручинин сконструировал 2 приспособления, которые резко повысили выпуск деталей и во много раз увеличили производительность труда.

Фрезеровщик Нешутаев дает 150% нормы, он заявил: «Все силы приложу, а выработку еще увеличу».

Стахановки Балобанова и Романова заявляют: «Если потребуется, будем работать 18–20 час. в сутки». <…>*

Население района полно решимости оказать любую помощь, какая от них потребуется, для уничтожения зарвавшихся фашистских гадин. Так, на митинге в Удпромсоюзе тов. Бехтерев заявил: «Я — участник боев с белофинами, и нет у меня больше терпения слышать про фашистскую гадину! Для сокрушительного отпора врагу желаю добровольно идти с оружием в руках на передовую позицию по защите советских границ».

Так же о добровольном желании идти в РККА заявил тов. Лебедев, рождения 1904 г.

Домохозяйка Никулина (ул. Володарского, № 185) заявила: «Мне 60 лет, работать в заводе я не могу, но я желаю работать в колхозе, могу заменить мужчин, ушедших на фронт».

Возмущенные вероломством германских фашистов, напавших на нашу Родину, домохозяйки, проживающие по ул. К. Маркса, Гросс, Гассалова, Ильичева и др., всего 13 чел., готовые оказать помощь в разгроме обнаглевших фашистов, заявили о желании идти работать на завод, чтобы больше дать оружия нашей Красной армии.

Гражданка Ильина заявила: «Я работала на заводе 20 с лишним лет, работала я при тов. Ленине, сейчас, воодушевленная желанием дать стране больше винтовок, пулеметов и другого оружия для разгрома германских фашистов, я пойду на завод, отдам все свои силы, помогу тов. Сталину».

Секретарь Пастуховского райкома ВКП(б) *Г.И. Охотин*

ЦДНИ УР, ф. 16, оп. 1, д. 3358, л. 1–3.

* Опущена информация о работе закройщиков артели «Универсал», агитколлективов первичных парторганизаций предприятий Пастуховского района.

АРХИВЫ УДМУРТИИ

№№ 402–403
ПОСТАНОВЛЕНИЯ СОВНАРКОМА УАССР О ВВЕДЕНИИ КАРТОЧНОЙ СИСТЕМЫ НА ПРОДАЖУ ПРОДОВОЛЬСТВЕННЫХ ТОВАРОВ

22 августа — 22 октября 1941 г.

№ 402
О ВВЕДЕНИИ ПРОДАЖИ НАСЕЛЕНИЮ гг. ИЖЕВСКА И ВОТКИНСКА ПО КАРТОЧКАМ ХЛЕБА, САХАРА И КОНДИТЕРСКИХ ИЗДЕЛИЙ

22 августа 1941 г.

На основании решения Правительства СССР, Совет народных комиссаров постановляет:

1. Ввести с 1 сентября 1941 г. в гг. Ижевске и Воткинске продажу населению по карточкам хлеба, сахара и кондитерских изделий.

2. Установить для снабжения населения хлебом, сахаром и кондитерскими изделиями следующие категории:

а) 1-я категория: рабочие, инженерно-технические работники, служащие и их иждивенцы заводов № 71, 74, 235[1], мотозавода, стройтреста № 51[2], железнодорожного транспорта;

б) 2-я категория: рабочие, инженерно-технические работники, служащие и их иждивенцы, и все остальное городское население, не вошедшее в 1-ю категорию.

3. Установить следующую дневную норму хлеба в граммах:

	1-я категория	2-я категория
1. Рабочие и инженерно-технические работники	800	600
2. Служащие	500	400
3. Иждивенцы	400	400
4. Дети до 12 лет	400	400

4. Установить на сентябрь 1941 г. норму сахара или кондитерских изделий в граммах:

	1-я категория	2-я категория
1. Рабочим и инженерно-техническим работникам	800	600
2. Служащим	600	600
3. Иждивенцам	400	400
4. Детям до 12 лет	600	400

5. Отпуск хлеба в столовых и буфетах производить по карточкам в счет установленных норм.

6. Организовать торговлю хлебом по повышенным ценам без карточек в г. Ижевске в двух магазинах (Главгастроном, Росглавхлеб) и в г. Воткинске в одном магазине.

7. Предложить председателям исполкомов Ижевского и Воткинского горсоветов депутатов трудящихся для выдачи продовольственных карточек организовать при горисполкомах бюро продовольственных карточек и укомплектовать необходимым штатом за счет средств, получаемых от населения за продовольственные карточки.

8. Обязать наркома торговли тов. Черепанова и председателей исполкомов провести все необходимые подготовительные мероприятия с расчетом организации продажи населению по карточкам хлеба, сахара и кондитерских изделий не позднее 1 сентября 1941 г.

9. Для руководства и контроля за работой городских бюро продовольственных карточек организовать при Наркомторге сектор контингентов и продовольственных карточек со штатом в 2 единицы, с отнесением расходов содержания их за счет средств, получаемых от населения за продовольственные карточки.

10. Поручить Наркомторгу немедленно разработать правила и инструкцию о порядке выдачи, учета и хранения продовольственных карточек и о продаже товаров по карточкам.

11. Обязать директора гостипографии тов. Максимова не позднее 27 августа 1941 г. изготовить продовольственные карточки и другие материалы, связанные с введением продовольственных карточек по заказу Наркомторга.

Председатель Совнаркома УАССР *А. Тронин*[3]
Управляющий делами Совнаркома УАССР *В. Исупов*

ЦГА УР, ф. Р-551, оп. 2, д. 348, л. 58–60.

№ 403
О ВВЕДЕНИИ КАРТОЧНОЙ СИСТЕМЫ В г. ИЖЕВСКЕ НА МЯСО, РЫБУ, ЖИРЫ, КРУПЫ И МАКАРОНЫ

22 октября 1941 г.

На основании постановления Совнаркома СССР от 19 октября 1941 г. за № 2148 Совет народных комиссаров УАССР постановляет:

1. Ввести карточную систему в г. Ижевске на продажу населению по карточкам мяса, рыбы, жиров, крупы и макарон с 1 ноября 1941 г. по нормам, установленным Совнаркомом СССР.

2. Поручить народному комиссару торговли УАССР тов. Черепанову провести необходимые организационные мероприятия, обеспечивающие выполнение настоящего постановления в срок.

Председатель Совнаркома УАССР *А. Тронин*
Управделами Совнаркома УАССР *В. Исупов*

ЦГА УР, ф. Р-551, оп. 2, д. 351, л. 106.

№ 404
ИЗ ПРОТОКОЛА ЗАСЕДАНИЯ ИСПОЛКОМА ИЖЕВСКОГО ГОРОДСКОГО СОВЕТА ДЕПУТАТОВ ТРУДЯЩИХСЯ О ПРИСПОСОБЛЕНИИ ПОДВАЛОВ И УСТРОЙСТВЕ УБЕЖИЩ ПОЛЕВОГО ТИПА, ИЗГОТОВЛЕНИИ ИМУЩЕСТВА МПВО ДЛЯ ГРУПП САМОЗАЩИТЫ НА ПРЕДПРИЯТИЯХ г. ИЖЕВСКА

30 августа 1941 г.

Слушали: § 2. О приспособлении подвалов и устройстве убежищ полевого типа.

Решили: 1. Утвердить представленный расчет штабом МПВО на строительство убежищ и укрытий для населения города в объеме строительства 1500 щелей полевого типа и приспособления 9000 кв.м подвальных помещений (расчет прилагается*).

2. Обязать председателей райисполкомов отвести места для рытья щелей полевого типа в соответствии с принятой дислокацией.

3. Установить, что строительство убежищ и укрытий проходит за счет привлечения к трудовому участию населения города и транспортных средств предприятий и организаций города.

4. Выделить в первоочередное строительство 426 убежищ полевого типа для детских и лечебных учреждений. Обязать тов. Грачикова в 2-дневный срок представить горисполкому график строительства 1-й очереди. Расходы, связанные со строительством 1-й очереди, отнести за счет этих организаций.

5. Обязать руководителей предприятий, учреждений, которым принадлежат подвальные помещения, приспосабливаемые под убежища, оборудование произвести в месячный срок за счет средств предприятий и учреждений. Расчеты и проекты на приспособление подвалов представить не позднее 10 сентября 1941 г. в экспертный совет.

* Расчет в деле не обнаружен.

6. Создать экспертный совет при горисполкоме по рассмотрению и утверждению проектов убежищ и укрытий, в составе: председателя — Грачикова, члены: Пухицкий, Писаревский, Антощук, Смирнов и Маслова. Поручить экспертному совету оказать практическую помощь в разработке расчетов и проектов на убежища.

7. Для обеспечения лесоматериалами строительства убежищ, обязать тов. Шурыгина (горзеленстрой) отвести лесосеки в дачах, близлежащих к городу, в размере 5000 куб. м, отпустив последний бесплатно.

Председателям райисполкомов организовать вырубку леса и доставку его к месту строительства путем привлечения населения и транспорта организаций города.

8. В целях полного обеспечения строительства просить Совнарком УАССР обязать лесозаготовительные организации выделить и доставить в город 10 000 куб. м лесоматериала и необходимое количество гвоздей и толя.

9. Окончательный срок строительства убежищ и укрытий установить к 15 октября 1941 г.

10. Ответственным руководителям в городе по строительству и приспособлению убежищ и укрытий утвердить главного архитектора города тов. Грачикова.

11. Обязать руководителей заводов, предприятий и учреждений представить штабу МПВО города расчеты на строительство убежищ и укрытий для рабочих и служащих, занятых на работе. Срок представления к 5 сентября 1941 г.

12. Просить Совнарком УАССР утвердить данное решение и разрешить израсходовать 300 тыс. руб. на строительство щелей за счет сокращения расходов по общему бюджету горсовета.

Слушали: § 4. Об изготовлении имущества МПВО на предприятиях г. Ижевска для групп самозащиты.

Решили: 1. Представленную отделом местной промышленности горисполкома спецификацию* на изготовление имущества МПВО утвердить.

2. Предложить горпромкомбинату и артелям промысловых кооперации приступить к изготовлению имущества с 2 сентября 1941 г. и закончить таковое не позднее 15–20 сентября с. г.

3. Приобретение имущества для групп самозащиты по предприятиям и учреждениям производить за счет средств самих предприятий.

4. Предложить председателям райисполкомов через уличкомы и домкомы обеспечить группы самозащиты, путем сбора у населения, следующим имуществом: а) топоры, б) лопаты железные, в) ящики для песка, в) пилы поперечные, д) кадки для воды, е) лопаты деревянные.

Остальную часть имущества групп самозащиты, изготовленную местной промышленностью, приобрести за счет сбора средств с владельцев домов.

5. Поручить отделу местной промышленности тов. Москвину совместно с горпланом выявить все наличие негодной к употреблению резиновой обуви и перчаток в организациях и отремонтировать их.

6. Обязать заведующего отделом местной промышленности тов. Москвина и инспектора МПВО тов. Белозерова вести систематически контроль за ходом выполнения настоящего решения.

7. Просить Совнарком УАССР утвердить настоящее решение.

Председатель исполкома Ижевского горсовета *Коробов*

Секретарь исполкома *Поздеев*

ЦГА УР, ф. Р-551, оп. 2, д. 350, л. 10–11, 12.

* Спецификация в деле не обнаружена.

АРХИВЫ УДМУРТИИ

№№ 405–406
ПОСТАНОВЛЕНИЯ СОВНАРКОМА УАССР И БЮРО ОБКОМА ВКП(б) ОБ ОБЕСПЕЧЕНИИ КАДРАМИ ЗАВОДА № 74

24–25 октября 1941 г.

№ 405
О ДОСРОЧНОМ ВЫПУСКЕ УЧАЩИХСЯ РЕМЕСЛЕННЫХ УЧИЛИЩ

24 октября 1941 г.

Совнарком УАССР и бюро обкома ВКП(б) постановляют:

1. Произвести в период до 3 ноября с. г. досрочный выпуск наиболее подготовленных учащихся ремесленных училищ в количестве 500 чел. не моложе 16-летнего возраста для передачи их на постоянную работу заводу № 74 Наркомата вооружения.

2. Обязать начальника Управления государственных трудовых резервов при Совнаркоме УАССР тов. Наумова обеспечить индивидуальный отбор учащихся в соответствии с п. 1 настоящего постановления.

3. Обязать директора завода № 74 тов. Иванова[1] и председателя исполкома Ижевского горсовета тов. Коробова обеспечить выпускаемых из ремесленных училищ жилплощадью и работой по специальности.

Председатель Совнаркома УАССР *А. Тронин*
Секретарь обкома ВКП(б) *А. Караваев*

ЦГА УР, ф. Р-551, оп. 2, д. 351, л. 151.

№ 406
О ПРИВЛЕЧЕНИИ ВОЕННООБЯЗАННЫХ, НЕГОДНЫХ К СТРОЕВОЙ СЛУЖБЕ, ДЛЯ РАБОТЫ НА ЗАВОДЕ № 74

25 октября 1941 г.

Совнарком УАССР и бюро обкома ВКП(б) постановляют:

1. Привлечь на время войны для работы на заводе № 74 Наркомата вооружения военнообязанных, негодных к строевой службе, граждан рождения с 1905 по 1921 гг. включительно, в количестве 5 тыс. чел.

2. Набор военнообязанных граждан, указанных в п. 1 настоящего постановления, возложить на республиканский военкомат.

3. Установить срок окончания набора 3 ноября 1941 г.

4. Обязать директора завода № 74 тов. Иванова своевременно подготовить общежития для размещения привлекаемых военнообязанных на работы в заводе, обеспечить каждого из них работой, в соответствии с подготовкой и квалификацией.

Председатель Совнаркома УАССР *А. Тронин*
Секретарь обкома ВКП(б) *А. Чекинов*[1]

ЦГА УР, ф. Р-551, оп. 2, д. 351, л. 154.

АРХИВЫ УДМУРТИИ

№ 407
ВЫПИСКА ИЗ ПРИКАЗА НАРКОМА ВООРУЖЕНИЯ СССР Д. УСТИНОВА ОБ ОРГАНИЗАЦИИ ПРОИЗВОДСТВА ПУЛЕМЕТОВ «МАКСИМ» В г. ИЖЕВСКЕ

15 декабря 1941 г.
Совершенно секретно
г. Молотов

Во исполнение постановления Государственного Комитета Обороны от 23 ноября 1941 г. № 952-сс «Об организации производства пулеметов «Максим»[1] в г. Ижевске и увеличении производства на заводе № 54 — г. Златоуст» приказываю:

По заводу в г. Ижевске —

1. Организовать в г. Ижевске производство пулеметов «Максим» на площадях Ижевского мотоциклетного завода Наркомата среднего машиностроения, передаваемого в ведение Наркомата вооружения со всем оборудованием и кадрами по состоянию на 10 декабря 1941 г.

2. Для организации приемки от Наркомата среднего машиностроения указанного завода назначить комиссию под председательством инженера 5-го отдела Наркомата вооружения тов. Баклановой и членов комиссии тт. Санникова и Мокрушина с заводов № 74 и 71.

Комиссии приступить к работе немедленно. Приемку завода произвести в соответствии с существующими законоположениями, закончив в декадный срок.

3. Пулеметному заводу в г. Ижевске присвоить № 524.

4. Установить мощность завода № 524 на выпуск 2000 изделий «Максим» в месяц.

5. Установить помесячный выпуск этих изделий на заводе № 524:

в декабре — 50 шт., в январе — 500 шт., в феврале — 2000 шт.

6. Начальнику 5-го отдела тов. Богданову и директору завода № 524 реализовать вышеуказанное постановление Государственного Комитета Обороны, обязывающее начальника ГАУ Красной армии тов. Яковлева передать со складов Главного артиллерийского управления (ГАУ) Ижевскому пулеметному заводу № 524 4000 замков, 8000 стволов и другие имеющиеся излишки запчастей пулемета «Максим».

Народный комиссар вооружения Союза ССР *Д. Устинов*[2]

ЦГА УР, ф. Р-1467, оп. 3, д. 154, л. 314.

№ 408
ИЗ ПРОТОКОЛА ЗАСЕДАНИЯ ИСПОЛКОМА ИЖЕВСКОГО ГОРОДСКОГО СОВЕТА ДЕПУТАТОВ ТРУДЯЩИХСЯ О СОСТОЯНИИ ЖИЛИЩНЫХ УСЛОВИЙ ЭВАКУИРОВАННОГО НАСЕЛЕНИЯ

26 января 1942 г.

Слушали: § 2. О состоянии жилищных условий эвакуированного населения.

Горисполком отмечает, что по предварительному учету эвакуированного населения в г. Ижевске числится 10 тыс. чел., в том числе взрослого населения — 7400 чел., детей школьного возраста — 1000 чел. и детей дошкольного возраста — 1600 чел.

Всего городом принято 8 эвакуированных предприятий.

Эвакуированное население на территории города проживает в домах Пастуховского района в количестве 5700 чел., Ждановского района — 2000 чел. и Азинского — 2300 чел.

Имеются единичные заявления о неудовлетворительности отведенных помещений (8 семейств завода № 279[1] и единичные заявления отдельных семейств), при этом основные жалобы неудовлетворительности жилья обосновываются отсутствием топлива.

Необходимо отметить, что директора заводов (№ 71, 74, 279, завода им. Ленина[2]) не выполняют решения горисполкома об упрощенном жилищном строительстве. Эта бездеятельность не улучшает жилищных условий эвакуированных рабочих.

Решили: 1. Предложить директорам заводов приступить к выполнению решения горисполкома от 20 октября 1941 г.

2. Предложить директорам заводов № 279, им. Ленина и другим учесть состояние занятых эвакуированными рабочими заводов квартир и принять немедленные меры к ремонту отопительных приборов, побелке стен и т. д., одновременно оказывая помощь в вывозке топлива.

3. Учитывая бесхозяйственную эксплуатацию корпуса № 6 общежития мединститута, где проживает профессорско-преподавательский состав института им. Эрисмана[3], предложить горжилуправлению в 3-дневный срок произвести расквартирование профессоров и преподавателей в дома частного сектора.

4. Просить директора механического завода тов. Звижулова оказать практическую помощь и принять меры к нормальному отоплению барака, в котором проживают рабочие завода, и организовать подвозку к бараку воды.

5. Предложить председателям райисполкомов провести работу среди уличных комитетов, разъяснив домохозяевам о необходимости оказывать помощь эвакуированному населению (предоставление хозяйственной посуды, кроватей и т. д.).

6. Предложить отделу местной промышленности разместить заказ в артелях и мастерских на изготовление кроватей, столов, стульев и прочего инвентаря для реализации его эвакуированному населению.

Председатель исполкома Ижевского горсовета
депутатов трудящихся *Л. Крутова*
Секретарь исполкома Ижевского горсовета
депутатов трудящихся *А. Поздеев*

ЦГА УР, ф. Р-620, оп. 1, д. 1810, л. 11об. — 12, 13.

№ 409
ЗАЯВЛЕНИЕ РАБОЧЕГО ЦЕХА № 17 ЗАВОДА № 71 А.В. БАТАЕВА В ИЖЕВСКИЙ ГОРКОМ ВКП(б) О НЕДОСТАТКАХ ТОРГОВЛИ ПО КАРТОЧКАМ В г. ИЖЕВСКЕ

19 марта 1942 г.

Считаю, что снабжение трудящихся города жирами в системе закрытой торговли по карточкам имеет недостатки, которые следует немедленно устранить.

Дело в том, что большая часть трудящихся не получает жиры в той степени, в какой полагается по норме, и карточки, подобно моей, приложенной к заявлению*, остаются неиспользованными из-за отсутствия жиров в закрытых магазинах, порождая в народе всякие кривотолки, неудовольствия и ироническое отношение к карточной системе.

Наряду с этим в системе коммерческих магазинов почти ежедневно продается масло. Причем попадает это масло, почти, как правило, в одни и те же руки, зачастую спекулятивные. Очереди у коммерческих магазинов выстраиваются с глубокой ночи, часто при этом ругань, свалка. Во всех этих делах участвует немалый процент детей. Народ, стоящий в очереди, тратит непроизводительно для государства уйму времени. Помещения торговой сети используются нерационально: коммерческие магазины ломятся, что называется от народа в часы их работы и закрыты на замок в остальную, большую часть суток. Закрытые же магазины работают большую часть суток, но пустуют, так как там ничего нет.

С кем бы я ни говорил на эту тему, все согласны с одним: сначала надо дать полностью и всем то, что полагается по карточкам (цены пусть будут даже коммерческие), а что останется — пустить в открытую продажу.

* Карточка в деле имеется, но не публикуется.

Прошу или поставить вопрос об изменении системы торговли в части, затронутой мною, или объяснить, доказать мне, что существующее положение правильно.

К сему *А.В. Батаев*

ЦДНИ УР, ф. 54, оп. 1, д. 189, л. 61–61 об.

№ 410
ИЗ ГОДОВОГО ОТЧЕТА ИЖЕВСКОГО ГОРОДСКОГО ОТДЕЛА НАРОДНОГО ОБРАЗОВАНИЯ О РАБОТЕ ШКОЛ г. ИЖЕВСКА ЗА 1941/42 УЧЕБНЫЙ ГОД

[Не ранее июня 1942 г.]*

Отечественная война с фашизмом наложила свой отпечаток и на работу школ. Военный период времени потребовал от учительства перестройки в обучении и воспитании детей и юношей. Нынешний год является проверкой работы советской школы, учителя в том направлении, как сумела школа воспитать в детях чувства глубокого патриотизма, чувства мужества и геройства, чувства ненависти к оголтелому врагу и надо сказать, что учащиеся советской школы — действительные патриоты своей родины. Они живут едиными мыслями советского народа, они в любую минуту готовы идти туда, куда призывает их родина. Примеры патриотизма и героизма многочисленны, особенно сейчас в дни тяжелой борьбы советского народа с фашизмом.

Учащиеся школ участвуют во всех мероприятиях, проводимых партией и правительством, и показывают примеры. Если нужно было идти на фронт, они шли, призваны на уборку урожая, они первые шли, нужно идти на производство, они шли. Учащиеся школ принимали активное участие в сборе теплых вещей, сборе средств на танки, самолеты. Не захотели отставать от взрослых в подписке на военный заем[1] и подписались на 80 тыс. руб.

Немало работают учителя в школах в период военного времени, не считаясь с трудностями. Учителя идут на любую работу, они воспитывают детей и родителей, они являются агитаторами, они вместе с учащимися выполняют общественную работу.

Несмотря на все трудности военного периода, школа имеет все необходимые условия для нормальной работы.

Всеобуч[2]

Задача всеобщего обязательного обучения в условиях военного времени приобретает еще более актуальное значение.

Общее число школ Наркомата просвещения по г. Ижевску сохранилось то же, что и в 1940/41 уч. году, т. е. — 40, но по содержанию по сравнению с прошлым 1940/41 уч. годом они претерпели значительное изменение. Вместо 11 средних школ в настоящее время по городу насчитывается лишь 9 средних школ, в связи с сокращением старших классов (8–10) и превращением в неполные средние школы № 35 и 20. Такое же явление происходило и в неполных средних школах, где было 13, а стало 11, так как неполная средняя школа № 36 превращена в начальную, а 23-я школа слита с 35-й. Начальных школ было 16, а сейчас — 20.

Причины этих изменений лежат в общем сокращении числа учащихся в школах города.

Общий контингент учащихся по школам города выражается в следующих цифрах:

	1–4 кл.	5–7 кл.	8–10 кл.	Всего
На 1 октября 1941 г.	13815	7040	1156	22011
На 1 февраля 1942 г.	12436	5846	808	19090
На 1 июня 1942 г.	11470	4956	753	17179
Сокращение в%	13%	29%	35%	22%

Всего прибыло за год 1795 чел., выбыло за год 6627 чел.

* Датируется по содержанию документа.

Такой % сокращения числа учащихся по школам города, происходивший особенно в начале учебного года, имел в своем составе следующие причины:

выбыли из города 2920 чел., выбыли на работу в ФЗО и РУ 2166 чел., не посещали школу по болезни и другим уважительным причинам 568 чел., выбыли по различным причинам 973 чел.

Все эти цифровые данные говорят о том, что контингент учащихся не сохранен за школами. В целом по городу не обучалось детей 740 чел. исключительно по вине школ и родителей.

Городской отдел народного образования и школы не выполнили Закон о всеобуче, который имеет особо важное значение в военное время.

Одной из основных причин непосещения детьми школы явилось отсутствие у них одежды и обуви. Гороно не сумел по-боевому поставить перед соответствующими организациями вопрос о первоочередном снабжении одеждой и обувью особо нуждающихся детей.

Именно эта причина и является доминирующей в 1–4 кл.

В 5–7 кл. и особенно в 8–10 кл. — уход на работу, в школы ФЗО и РУ.

Большой % сокращения в 8 и 10 кл. явился в значительной мере результатом массового патриотического отклика со стороны школьной молодежи на призыв горкома ВЛКСМ пойти на производство, на завод № 279, имеющий оборонное значение, крепить героическую Красную армию.

Ряд учащихся, пойдя на производство, решили продолжать свою учебу вечером. Администрация школы № 22 по разрешению гороно пошла навстречу желаниям учащихся, и весной 1942 г. эта группа в 18 чел. успешно закончила десятилетку.

Но самой главной решающей причиной невыполнения Закона о всеобуче явилась слабая, недостаточная работа учителей по закреплению детей в школах. Значительная часть учителей еще не перестроилась и, работая старыми довоенными методами, не умеет быстро, по-военному реагировать на непосещаемость детьми школы. <...>*

В школах материальная помощь оказывалась наиболее нуждающимся учащимся через мобилизацию внутренних ресурсов школ, сборы вещей среди товарищей и непосредственная помощь по линии горисполкома — почти исключительно одеждой и обувью: 250 шт. пальто, 100 пар обуви, 50 вязаных костюмов учащимся младших классов, детского белья — 200 пар.

Горячих завтраков в школах города не было организовано в связи с отсутствием продуктов и соответствующего оборудования. Выдавалось ежедневно на каждого учащегося по 50 г. хлеба и 10 г. сахару, хотя последний — не всегда.

Большую роль в закреплении контингента учащихся сыграло открытие в мае 1942 г. детской столовой, где в мае и июне питалось 1400 чел. Если бы эта столовая была открыта в начале года, отсев был бы несомненно меньше.

В деле всеобуча мало оказывали помощь райисполкомы, как, например, Ждановский в лице члена административной комиссии Ляшко, которая, получив ряд актов учителей на родителей, злостно уклоняющихся от посылки детей в школу, продержала их у себя в портфеле до конца учебного года.

Более активную помощь в деле административного воздействия на таких родителей оказал Азинский райисполком (председатель Макшаков), который оштрафовал 5 чел., что дало положительные результаты.

В течение прошлого учебного года отдел народного образования и школы проводили в целях полного осуществления всеобуча следующие мероприятия:

1. 3 раза проводился в течение года подворный учет и вовлечение детей, неохваченных работой, в школу.

2. Систематические посещения учителями родителей детей, не посещающих школу, на дому и проведение с ними соответствующих бесед.

3. Вызовы родителей в отдел народного образования и школы для беседы с инспекторами и директорами школ. Эта мера была одной из наиболее эффективных.

* Опущены сведения об успехах и недостатках работы школ по сокращению отсева учащихся.

4. Проведение родительских собраний с вопросами о всеобуче. Но в текущем году родительские собрания проходили обычно при незначительном количестве собравшихся, так как большинство родителей занято на производстве.

Значительная работа в школах города была проведена с помощью Наркомата просвещения УАССР после приказа наркома просвещения тов. Потемкина от 7 апреля 1942 г. за №…* В школы города было вовлечено из числа отсеявшихся 420 чел., организовано индивидуальное обучение на дому 116 чел.

В течение летнего периода в каждой школе города продолжается работа с этими учащимися в (летней) школе, чтобы осенью они могли перейти в следующий класс.

Санитарное состояние школ

В прошедшем учебном году, в связи с тем, что школы работали в новых неприспособленных зданиях, санитарное состояние школ было значительно ниже прошлого года.

В значительной мере на это повлияла и очень низкая температура в классах, доходившая до 5–7°, учащиеся сидели значительное время 2-й и 3-й четверти в пальто, особенно в школах, совершенно не утепленных и не отремонтированных, перешедших в ведение школ в сентябре и даже октябре 1941 г., к тому же осложненных отсутствием дров. Это школы № 28, 34, 33, 32, 38, 8 и ряд других. В значительной части школ отсутствовали кухни и необходимый инвентарь для кипячения воды (школы № 28, 33, 38 и др.). Лучше обстояло санитарное дело в школах, которые сохранили свои здания (школы № 6, 3, 41 и др.).

На основании приказа Наркомата просвещения УАССР от 23 ноября 1941 г. о санитарно-противоэпидемических мероприятиях в школах города была проделана большая работа, которая увенчалась успехом. Школы быстро справились с теми вспышками единичных случаев заболевания сыпного тифа, имевшими место в школах № 24, 12, 20.

В школах в младших классах ежедневно, а в средних и старших классах 2 раза в неделю были организованы внешние осмотры детей преподавателями и классными руководителями, которые давали прямые указания детям, что сделать в связи с обнаружением тех или иных недостатков в их санитарном состоянии. Завшивленность детей, достигавшая в отдельных школах 15–20% (школы № 13, 9, 33 и др.), уменьшается до 5%, а в отдельных классах и совершенно исчезает к концу года.

В наиболее упорных случаях завшивленности учителя посещали родителей и, несмотря на грубость и даже дикие, некультурные выходки со стороны отдельных родителей, наносивших оскорбления учителям, последние добивались своего, т. е. прихода детей в школу чистыми. <…>**

Учебно-воспитательная работа школ

Несмотря на более трудные условия работы в текущем учебном году, учащиеся и учителя, проникнутые общим патриотическим подъемом, работали не хуже, а лучше, чем в прошлом году. Большая часть учителей сумели перестроить свою работу по-военному.

Успеваемость школ города	1940/41 уч. год	1941/42 уч. год
Общее количество учащихся	85,7%	87%
	23377 чел.	17179 чел.
из них: переведено	20043 чел.	14571 чел.
оставлено на 2-й год	1497 чел.	1214 чел.
даны испытания на осень	1837 чел.	1397 чел.
из них неаттестованных весной		400 чел.
Учащихся — отличников		1366 чел.
Учащихся — ударников		3542 чел.

Успеваемость по районам города:

* Пропуск в тексте документа.

** Опущены сведения о других мероприятиях по улучшению санитарного состояния школ, кадрах учителей.

Азинский — 88,5%, Пастуховский — 85,7%, Ждановский — 87,6%.

Успеваемость по отдельным классам:

учащиеся 1–4 кл. — 90%, учащиеся 5–7 кл. — 80%, учащиеся 8–10 кл. — 96,5%. <…>*

Работа библиотек школ

Всего в библиотеках школ города числится 36 750 экз. книг, читателей — 10 270 чел. Условия для работы библиотек в текущем году были очень стесненные, специальных помещений нет, поэтому в подавляющем большинстве школ библиотечная работа ограничивалась лишь выдачей книг и беседами по вопросам прочитанного в книгах в классе.

Лучшими школьными библиотеками являются библиотеки школы № 21 (зав. библиотекой Беляева), в школах № 30, 29.

Тов. Беляева создала актив библиотеки в количестве 35 чел., которые помимо работы в библиотеке (знакомство с библиотечной работой, составление рекомендательных списков, подготовка выставок и витрин, участие в выдаче книг и пр.) ведут и большую работу вне библиотеки и для нужд вообще школы. Например, они создали очень интересные 8 альбомов на разные темы: «Герой Отечественной войны», «Гениальный полководец Красной армии тов. Сталин» и др. Пишут плакаты как для школы, так и для госпиталя. Силами библиотечного актива проведено 34 выступления художественной самодеятельности в госпиталях. Актив делает конверты для раненых бойцов (3300 шт.), собирает книги для детей школьников из освобожденных от немецкой оккупации районов (335 экз.), собирает патефонные пластинки для госпиталей (26 шт.), шашки, домино, шахматы и пр.

Пополнение книжного фонда шло в текущем году очень слабо, лучше сказать, его почти не было, так как поступления книг очень малы, а кроме того денежные суммы почти не отпускались для школ для приобретения книг.

Общественно-массовая работа школ

Текущий учебный год был вместе с тем годом великой борьбы советского народа с гитлеровскими захватчиками. Школьники жили одними мыслями и желаниями со всем советским народом. Школьники своими детскими ручонками везде, где могли, шли на помощь фронту, крепили тыл, шли и делали то, что требовала от них Родина.

Всего школьниками города:

собрано металлолома — 62 т,

собрано денег на танк «Пионер Удмуртии» — 45 160 руб.,

собрано денег на самолет — 21 602 руб.,

собрано теплых вещей — 6965 руб.,

сшито кисетов для бойцов Красной армии — 12 626 шт.

Учащиеся подписались на военный заем на сумму 80 231 руб., которые почти полностью внесены наличными, проведено выступлений художественной самодеятельности школ в госпиталях — 215, выработано трудодней летом и осенью 1941 г. — 21 500, куплено билетов денежно-вещевой лотереи — 20 960 руб., собрано и снесено посуды в госпиталь — 11 130, перепилено дров для госпиталя — 120 куб. м, собрано денег на подарки бойцам — 4300 руб., послано посылок бойцам на фронт — 96, собрано и снесено в госпиталь конвертов — 17 000 шт. и многое другое.

Это все непосредственные практические дела.

Кроме того, ученические и учительские коллективы сделали очень много в деле подготовки госпиталей к приему больных, они мыли, чистили помещения, участвовали в приеме больных. Школы принимали самое активное участие во всех массовых политических кампаниях, которые проводились по городу — подписка на военный заем среди домохозяек, по обучению неорганизованного населения правилам ПВХО, по ликвидации неграмотности, по подписке на денежно-вещевую лотерею, по обмеру огородных участков населения го-

* Опущены сведения о недостатках в работе школ, лучших школах города, состоянии преподавания школьных предметов, работе классных руководителей, работе пионерской, комсомольской, ученической организаций.

рода, участие в строительстве щелей, в разнесении повесток для лиц, призванных в ряды РККА, выявление лиц, живущих без прописки, субботники по расчистке аэродромов, железнодорожных путей и станции и многое другое. <…>*

Замечательный пример работы показывают ученики 4 кл. начальной школы № 11. Они, узнав, что в семье Пивоварова отца нет, ушел на фронт, а детей — 4, все маленькие, мать — в больнице, взяли шефство над семьей. Учащиеся ходили мыть полы, стирать белье, а 23 и 24 мая вскопали огород и посадили картофель.

Большую массовую работу вели школы № 25, 30 и др. <…>**

Зав. гороно *К. Силина*
Инспектор *С. Кардобовский*

ЦГА УР, ф. Р-180, оп. 1, д. 135, л. 1–1 об., 2–2 об., 3–3 об., 13–13 об., 16–16 об.

№ 411
ПОСТАНОВЛЕНИЕ ГОСУДАРСТВЕННОГО КОМИТЕТА ОБОРОНЫ СССР О РАЗДЕЛЕНИИ ЗАВОДА № 74 НАРКОМАТА ВООРУЖЕНИЯ СССР НА 2 САМОСТОЯТЕЛЬНЫХ ЗАВОДА

20 июля 1942 г.
Совершенно секретно

Государственный Комитет Обороны постановляет:

1. Разрешить наркому вооружения тов. Устинову разделить завод № 74 на 2 самостоятельных завода.

На заводе № 74 оставить производство винтовок образца 1891–1930 гг.[1], карабинов и 12,7 мм пулеметов Березина[2].

2. Производство противотанковых ружей Дегтярева[3] и Симонова[4], пистолетов «ТТ»[5], револьверов «Наган»[6], 26 мм сигнальных пистолетов, шаровых установок и запальных трубок Норденфельда[7] выделить в самостоятельный завод, присвоив ему наименование — государственный союзный оружейный завод № 622[8].

3. Назначить директорами: завода № 74 — Иванова Михаила Александровича и завода № 622 — Сысоева Петра Александровича[9].

Председатель Государственного
Комитета Обороны *И. Сталин*

РГАСПИ, ф. 644, оп. 1, д. 45, л. 122.

Хрестоматия по истории Удмуртии. Т. 2. Документы и материалы (1917–2007). — Ижевск, 2007. — С. 306–307.

№ 412
ПОСТАНОВЛЕНИЕ СОВНАРКОМА УАССР ОБ УЛУЧШЕНИИ СНАБЖЕНИЯ ДЕТЕЙ В г. ИЖЕВСКЕ

25 июля 1942 г.

В целях улучшения снабжения детей Совет народных комиссаров постановляет:

1. Начиная с 1 августа отпускать детям в возрасте до 12 лет в г. Ижевске молока 2 л. в месяц.

2. В связи с недостатком в торговой сети картофеля и овощей, обязать Наркомторг про-

* Опущена переписка школы № 27 с бойцами части, ушедшей на фронт со знаменем школы.
** Опущены сведения об участии школ в соцсоревновании, методической работе, подготовке школ к новому учебному году, обеспечении учебными пособиями и учебниками.

давать в г. Ижевске детям в возрасте до 12 лет в течение июля и августа дополнительно 200 г. крупы и яиц 4 шт. ежемесячно.

3. Обязать Наркомторг установить порядок продажи молока, крупы и яиц детям и обеспечить своевременную реализацию указанных продуктов.

Зам. председателя Совнаркома УАССР *А. Тронин*
Управделами Совнаркома УАССР *В. Исупов*

ЦГА УР, ф. Р-551, оп. 2, д. 408, л. 163.

№ 413
ИЗ ПРОТОКОЛА БЮРО ИЖЕВСКОГО ГОРКОМА ВКП(б) О БОРЬБЕ С ДЕТСКОЙ БЕСПРИЗОРНОСТЬЮ И БЕЗНАДЗОРНОСТЬЮ В ГОРОДЕ

29 июля 1942 г.
Строго секретно

Слушали: 3. Отметить, что организация работы по борьбе с детской беспризорностью и безнадзорностью в городе находится в неудовлетворительном состоянии. Вследствие слабого руководства со стороны городского отдела народного образования по работе с детьми и неудовлетворительной постановки массово-воспитательной работы среди ребят только за 1-е полугодие 1942 г. задержано и подобрано органами милиции 367 чел.

Меры профилактического характера — организация форпостов, площадок, работы детской технической станции, дома художественного воспитания детей, детской спортивной школы развернуты чрезвычайно слабо. Охват детей внешкольными мероприятиями крайне низок и работа с ними проводится совершенно недостаточно.

Отдел народного образования и горком ВЛКСМ слабо ведут работу по выявлению детей, нуждающихся в помощи, и не изучают бытовые условия семьи, не мобилизуют внимание общественности и родителей на организацию воспитания детей.

Профсоюзы слабо изучают бытовые условия своих членов и не оказывают своевременной помощи нуждающимся семьям.

Связь между гороно и судебными органами организована слабо, вследствие чего дети осужденных родителей остаются длительное время в беспризорном состоянии.

В результате слабой постановки организационной и массово-воспитательной работы среди детей имеют место факты хулиганства, воровства, грубости, особенно в местах общественного скопления (кинотеатры, магазины, рынок, станции).

Бюро горкома ВКП(б) постановляет:

1. Предложить заведующей гороно тов. Силиной немедленно принять все меры к решительному улучшению организационной и массово-воспитательной работы с детской беспризорностью и безнадзорностью, для чего наметить конкретные мероприятия, обеспечивающие быстрейшую ликвидацию имеющихся недостатков.

2. Обязать тов. Силину и секретаря горкома ВЛКСМ тов. Чернякова потребовать от руководителей детской технической станции, дома художественного воспитания детей, детской спортивной школы надлежащей постановки воспитательной работы среди ребят, обратив особое внимание на увеличение количественного охвата обслуживания детей и улучшение качества организации работы кружков, форпостов, экскурсий, походов и т. д.

3. Предложить комиссии по работе с детьми систематически вести работу, привлекая к этому общественность, родителей и популяризируя и поощряя лучшие образцы по патронированию детей, организации шефства над детдомами, усыновлению и т. д.

4. Обязать тов. Крутову наладить работу в уличных комитетах по борьбе с детской беспризорностью и безнадзорностью, привлекая к этому депутатов местных советов трудящихся и актив уличных комитетов.

5. Предложить секретарю горкома ВЛКСМ тов. Чернякову улучшить конкретное руководство работой детских учреждений, осуществляя систематическую помощь и контроль в организации массово-воспитательной работы среди ребят.

6. Обязать горторготдел тов. Посаженникова обеспечивать нуждающихся детей обувью и одеждой.

7. Предложить директору треста общественного питания тов. Кайдалову улучшить питание в детской столовой, обратив особое внимание на расширение ассортимента блюд, увеличив калорийность питания.

Секретарь горкома ВКП (б) *Ф.Р. Козлов*

ЦДНИ УР, ф. 54, оп. 1, д. 194, л. 25–26.

№ 414
ПОСТАНОВЛЕНИЕ СОВНАРКОМА УАССР О ХОДЕ МОБИЛИЗАЦИИ ТРУДОСПОСОБНОГО НАСЕЛЕНИЯ г. ИЖЕВСКА НА СЕЛЬСКОХОЗЯЙСТВЕННЫЕ РАБОТЫ[1]

31 июля 1942 г.

Совет народных комиссаров отмечает, что ход мобилизации трудоспособного населения по г. Ижевску на сельхозработы проходит неудовлетворительно. Из плана мобилизации по городу 8000 чел. мобилизовано на 30 июля 5550 чел.

Совет народных комиссаров постановляет: предложить председателю исполкома горсовета депутатов трудящихся тов. Крутовой в течение трех дней закончить мобилизацию населения и направить в районы согласно спущенным нарядам.

Зам. председателя Совнаркома УАССР *А. Соловьев*
Управделами Совнаркома УАССР *В. Исупов*

ЦГА УР, ф. Р-551, оп. 2, д. 409, л. 26.

№ 415
ИЗ ДОКЛАДНОЙ ЗАПИСКИ ДИРЕКТОРА ЗАВОДА № 71 И.А. ОСТРОУШКО[1] В ЦК ВКП(б) О РАБОТЕ ПРЕДПРИЯТИЯ В НАЧАЛЬНЫЙ ПЕРИОД ВЕЛИКОЙ ОТЕЧЕСТВЕННОЙ ВОЙНЫ

3 августа 1942 г.
Секретно

Завод № 71 в системе Наркомата вооружения по производству металла и поковок занимает ведущее место, обеспечивая горячекатаным, холоднокатаным металлом, калиброванной сталью и поковками не только заводы Наркомата вооружения и авиации, но также и заводы других наркоматов.

После эвакуации южной металлургии значение и удельный вес завода № 71, как металлургической базы, еще более возросли.

За период Отечественной войны среднемесячный выпуск валовой продукции завод увеличил в 2 раза. Среднемесячный выпуск поковок для заводов стрелкового вооружения и авиапоковок для моторных заводов Наркомата авиации увеличился по сравнению с прошлым периодом в 3,8 раза. Значительно также возросло производство литой стали, горячекатаного проката, калиброванной стали и холоднокатаной ленты. Производительность труда рабочих увеличилась в 1,5 раза.

Коллектив завода за время Отечественной войны проделал большую работу по перестройке технологических процессов и освоению новых производств в разрезе задач, поставленных перед заводом.

Заводы стрелкового вооружения и авиамоторные заводы потребляют в большом количестве поковки и прокат из легированной стали, изготовляемой нашим заводом. Постоянный недостаток ферросплавов лимитирует выпуск поковок и проката. Поэтому на вопросе замены легированных сталей другими сталями, не содержащими легирующих элементов, сосредоточена техническая мысль завода.

В 1-м кв. завод заменил легированную марку стали, содержащую никель, молибден и ванадий, для ружей противотанковых стволов систем Дегтярева и Симонова другой маркой стали, не содержащей легирующих элементов. Этим самым завод сэкономил на программу 1942 г. 141 т никеля, 54 т феррованадия и 39 т ферромолибдена на сумму свыше 6 млн. руб. Заводом изготовлены и отосланы заводам стрелкового вооружения поковки для стволов 20 мм пушки Шпитального[2], 28 мм пушки Волкова[3] и Ярцева[4] и универсального 12,7 мм крупнокалиберного пулемета Березина из стали, не содержащей легирующих элементов. Стволы названных систем находятся на испытании и внедрение заменителей даст заводу дополнительно экономии около 120 т никеля, 45 т феррованадия и 30 т ферромолибдена.

В настоящее время коллектив завода усиленно работает над внедрением заменителей для авиационных поковок, согласно постановлению правительства от 8 мая. Партия коленчатых валов уже изготовлена и отгружена авиамоторному заводу для испытаний.

Все детали системы стрелкового вооружения изготовляются исключительно из основной мартеновской и электростали. Перед заводом была поставлена задача по освоению кислого мартеновского процесса для нужд артиллерии. Одна основная мартеновская печь переделана на кислую, которая снабжает заготовкой для моноблоков 45 мм противотанковой пушки 235-й завод.

В связи с эвакуацией ряда предприятий на нашем заводе по постановлению Государственного Комитета Обороны организованы 2 неметаллургических производства: пружина для автомата Шпагина[5] и звенья для 12,7 мм пулемета и 23 мм пушки. Производство полностью освоено, программа по этим изделиям перевыполняется.

В настоящее время осваивается новый вид звеньев для 37 мм пушки. Первая партия изготовлена и отослана потребителю для испытания. За этот период освоено 24 новых марки сталей, в том числе жароупорная и нержавеющая для авиации и более 30 новых поковок для различных систем стрелкового вооружения и авиации.

Литейные цеха завода имели большие трудности в снабжении их формовочными песками, так как последние привозились за 1000 км из-под Москвы.

Перед заводом встала задача об изыскании местных песков, что было разрешено открытием Чуровского месторождения[6]. Местные кварцевые пески внедрены в производство, что освободило транспорт от дальних перевозок и дало заводу экономии 128 000 руб.

Дабы не останавливать мартеновские печи в случаях отсутствия передельного чугуна, завод разработал и освоил карбюраторный процесс, т. е. выплавку стали без передельного чугуна, заменив последний каменным углем.

С точки зрения производительности мартеновских печей, карбюраторный процесс невыгоден, так как длительность плавки увеличивается на 1–2 часа, и поэтому завод к нему прибегает только в случаях отсутствия чугуна.

За время войны завод трижды переходил на этот процесс и выплавил им около 8000 т стали. <…>*

Директор завода № 71 *Остроушко*

ЦДНИ УР, ф. 228, оп. 1, д. 65, л. 159–160, 175.

* Опущены разделы об энергохозяйстве, топливе, кадрах, штампово-инструментальном и валковом хозяйстве завода, снабжении металлом.

№ 416
ИЗ ПРОТОКОЛА ЗАСЕДАНИЯ ИСПОЛКОМА ИЖЕВСКОГО ГОРОДСКОГО СОВЕТА ДЕПУТАТОВ ТРУДЯЩИХСЯ О МОБИЛИЗАЦИИ ГОРОДСКОГО НАСЕЛЕНИЯ НА ТОРФОРАЗРАБОТКИ

10 августа 1942 г.

Слушали: § 9. О мобилизации городского населения на торфоразработки гортопа.

Решили: 1. На основании постановления Совнаркома УАССР от 31 июля 1942 г. № 1226 мобилизовать сроком до 1 октября 150 чел. городского населения на работу по торфоразработкам из числа населения, незанятого на производстве, студентов вузов и техникумов, рабочих и служащих учреждений и предприятий (без ущерба военным заказам), в том числе: по Азинскому — 50 чел., по Пастуховскому району — 100 чел.

2. Оплату труда производить по существующим расценкам Наркомтопа РСФСР. Кроме того, за рабочими и служащими сохранить: за семейными — 50% зарплаты, а одиночкам — 25% зарплаты по месту работы, за студентами вузов и техникумов сохранить получаемую стипендию.

3. Проведение мобилизации возложить на председателей Азинского и Пастуховского райисполкомов.

Председатель исполкома Ижевского горсовета
депутатов трудящихся *Л. Крутова*
Секретарь исполкома Ижевского горсовета
депутатов трудящихся *А. Караваева*

ЦГА УР, ф. Р-620, оп. 1, д. 1810, л. 128 об., 129.

№ 417
СПРАВКА КОНТРОЛЕРА УПОЛНОМОЧЕННОГО КОМИТЕТА ПАРТИЙНОГО КОНТРОЛЯ ПРИ ЦК ВКП(б) ПО УДМУРТСКОЙ АССР КТИТАРЕВА О СОСТОЯНИИ ГОСПИТАЛЯ № 1127

22 сентября 1942 г.

Госпиталь № 1127 помещается в здании школы № 34 на Мокрецовском переулке.

Начальник госпиталя — военврач 2-го ранга тов. Егудин.

Военком госпиталя — тов. Барабанов.

Госпиталь располагает 11-ю палатами, в которых размещено 248 раненых больных и в корпусе инфекционных заболеваний — 58 раненых больных. Под помещение для раненых больных использованы также вестибюль и коридоры.

Отопление осуществляется голландскими печами. На отопительный сезон необходимо 2200 куб. м дров, по состоянию на 20 сентября завезено на территорию госпиталя 200 куб. м и на Уромском лесопункте работает бригада по заготовке дров в количестве 22 чел.

Госпиталь располагает транспортом в составе одной автомашины ЗИС-21 и шести лошадей.

Ремонт и подготовка помещений к зиме в основном закончены, отремонтированы крыша, печи, произведено остекление окон и ремонт дверей. В настоящее время ведутся работы по отеплению оконных проемов. Побелка всех помещений произведена.

Штат госпиталя состоит из 150 чел., по заявлению военкома тов. Барабанова штат является кадровым и по своей квалификации соответствует предъявленным требованиям. Госпиталь полностью обеспечен необходимыми постельными принадлежностями и одеждой, а также медикаментами и перевязочными материалами.

Для обслуживания раненых больных имеются швейная и портняжная мастерские и постоянно работают 3 прачки. Для приема раненых больных имеется санпропускник. Доставка раненых больных в госпиталь осуществляется автобусами.

Для хранения овощей силами госпиталя построено 2 овощехранилища и к 1 октября будет закончено третье. При плане 100 т на 20 сентября заготовлено 40 т овощей. Тарой для засолки госпиталь обеспечен только на 50–60%. Заготовка дикорастущих грибов и ягод почти не производилась.

Работы по переквалификации раненых больных не организованы, что военком тов. Барабанов объясняет отсутствием помещений.

Среднее пребывание раненых больных в госпитале — до 90 дней. Средний возврат выздоравливающих бойцов в части — 70%.

Политико-воспитательная работа ведется регулярно. В 1942 г. проведено: докладов — 15, лекций — 68, киносеансов — 288, литературных вечеров — 12. Систематически проводятся политинформации.

Госпиталь получает 90 экз. газет и 27 экз. журналов. Имеется библиотека на 900 томов. Работает драмкружок.

Отрицательно на проведение работы и настроение раненых больных отзывается полное отсутствие электроламп в палатах, в особенности с наступлением осени и ранним потемнением, необходимо принять меры к обеспечению госпиталя электролампами.

На протяжении т. г. госпиталь посетили секретарь обкома ВКП(б) тов. Чекинов, несколько раз — секретарь обкома ВКП(б) тов. Николаев, 3 раза — нарком здравоохранения тов. Растегаева[1].

Состояние расходования средств 3 раза в т. г. проверял главный бухгалтер Наркомата здравоохранения.

Контролер Уполномоченного КПК при ЦК ВКП(б) по УАССР *Ктитарев*

При проверке 30 сентября 1942 г. никаких изменений по устранению указанных недостатков не установлено, за исключением того, что последняя лампочка, имевшаяся в одной из палат, снята. Состояние с обеспечением госпиталя топливом также не изменилось.

1 октября 1942 г. Ктитарев*

ЦДНИ УР, ф. 228, оп. 1, д. 15, л. 32–32 об.

№ 418

ИЗ ВЫСТУПЛЕНИЯ СЕКРЕТАРЯ ИСПОЛКОМА АЗИНСКОГО РАЙОННОГО СОВЕТА ДЕПУТАТОВ ТРУДЯЩИХСЯ г. ИЖЕВСКА МАЯКОВОЙ НА РЕСПУБЛИКАНСКОМ СОВЕЩАНИИ СЕКРЕТАРЕЙ РАЙОННЫХ, ГОРОДСКИХ И РАЙОННЫХ г. ИЖЕВСКА СОВЕТОВ ДЕПУТАТОВ О РАБОТЕ ПОСТОЯННЫХ КОМИССИЙ ПРИ РАЙСОВЕТЕ, УЛИЧНЫХ КОМИТЕТОВ ПО ВОПРОСАМ ОБУЧЕНИЯ ПВХО, ПОДПИСКИ НА ВОЕННЫЙ ЗАЕМ 1942 г.[1], РАЗМЕЩЕНИЯ ЭВАКУИРОВАННЫХ, ВЫДАЧИ ПОСОБИЙ И ДР.

27 декабря 1942 г.

<…>** Постоянных комиссий при райсовете — 5, состав членов комиссий — 34 чел. По плану проводили работу постоянные комиссии — школьная, благоустройства в 1-м кв. и здравоохранения. Как более работоспособной нужно отметить комиссию здравоохранения. Председатель комиссии Чистяков свою работу проводил с привлечением актива медицинских работников и студентов медицинского института. Медицинских работников было вовлечено 30 чел., студентов — 40 чел. Студенты медицинского института были раскреплены по уличным комитетам. По линии этой комиссии было проверено ряд организаций, как: педагогический институт, артель «Труженик», завод № 524[2], бараки завода № 74 и Удмуртстроя. Результат обследования докладывался на чрезвычайной «пятерке» по борьбе с эпидемическими заболеваниями. Постоянная комиссия здравоохранения при помощи актива

* Приписка на документе.

** Опущены сведения об организационной работе райсовета, работе с депутатами.

провела большую работу по обследованию детей эвакуированного населения. Все члены комиссии определенно закреплены за медицинскими учреждениями, которые контролируют их работу.

Нужно отметить, что неплохо работали отдельные члены бюджетной комиссии, например, Горшунова, депутат, домохозяйка, по своему округу охватила всех домохозяек подпиской на заем и собрала полностью средства и закрыла счет.

Всего уличных комитетов в нашем районе — 83. Проведено совещаний с председателями уличных комитетов 11, с финансовыми уполномоченными, с уполномоченными по выдаче стандартных справок — 8. Совещания проходили с вопросами: о сборе теплых вещей для Красной армии, организация групп самозащиты, санитарном состоянии, выдаче стандартных справок, подготовке к весенним работам и ряд других вопросов. Кроме того прочитана лекция по уличным комитетам о международном положении, где был поставлен вопрос о сборе теплых вещей для Красной армии, которых всего собрано 1411 плановых и неплановых — 1341 шт. Неплохо была поставлена работа по сбору теплых вещей председателем уличного комитета Огородовой, которая собрала 160 вещей, заместителем председателя уличного комитета Казанцевой и другими.

По линии уличных комитетов посылались посылки для Красной армии. Всего послано 27 посылок. Домохозяйки Азинского района приняли активное участие в колхозных работах. Всего работало в колхозах 568 чел.

Уличные комитеты также занимались сбором металлолома. Хорошо проходила эта работа в уличных комитетах № 45, 46 и других.

За период Отечественной войны 9 председателей уличных комитетов пошли работать. Например, председатель уличкома Залазаева была страховым инспектором, сейчас работает в Управлении госстраха. Председатель уличкома Радионова работает в детских яслях. Секретарь 55-го уличкома, несмотря на свой возраст, сумела закончить курсы медицинских сестер и сейчас работает в госпитале № 3151.

Работа по обязательному обучению ПВХО. Всего должно обучаться 2500 чел., обучили 2162 чел., из них сейчас учится 107 чел. Полностью закончили на 100% ПВХО по уличным комитетам № 27, 52 и другие.

Работа районного финансового отдела. Нужно отметить, что подписка на военный заем 1942 г. среди домохозяек прошла на более высоком уровне. В реализации займа принял активное участие финансовый актив уличного комитета, а также депутаты. Это видно из следующих показателей: подписка на заем в 1941 г. составила 62,5 тыс. руб., а в этом году составляет 121,5 тыс. руб. Хорошо работали по размещению займа уличные комитеты № 32, 33, 25, 26, 19, 37 и другие. Но, конечно, наряду с активными уличными комитетами, у нас есть и такие, которые недобросовестно занимаются этой работой, например, уличкомы № 6, 51 и другие.

За отчетный период Азинский райкомхоз занимался вопросами размещения по квартирам рабочей силы и эвакуированных, создания водохранилищ в восточной части города, нарезки участков для индивидуальных огородов рабочих и служащих.

По линии райсобеса комиссией по назначению пособий было проведено 42 заседания, на которых рассмотрено 1172 заявления. Каждая семья была обследована активом. Актив состоял, главным образом, из депутатов и часть — из пенсионеров.

Хочу еще отметить работу мобилизационного отдела. В начале 1942 г. по району были организованы кружки по изучению сельскохозяйственных машин. Всего обучилось 1470 чел., в том числе: трактористов — 318, шоферов — 71 и водителей машин — 1075. За 1942 г. мобилизационный отдел по Азинскому району проводил мобилизацию на заводы. В военную промышленность всего направлено 492 чел. Кроме того, из числа тех, которые не могли пойти в военную промышленность, мы направляли в городские учреждения, на завод им. Ленина, артель «Металлист» и другие организации. Всего по этому отделу было выявле-

но 1570 чел., но освобождено 918 чел., из них 5 выехали из города, часть освобождены врачебной комиссией. <…>*

Секретарь Азинского исполкома [*Маякова*]

ЦГА УР, ф. Р-620, оп. 1, д. 338, л. 47–48 об.

№ 419

СВЕДЕНИЯ НАЧАЛЬНИКА ИЖЕВСКОГО ГОРОДСКОГО УПРАВЛЕНИЯ УДМУРТСКОЙ РЕСПУБЛИКАНСКОЙ КОНТОРЫ ГОСУДАРСТВЕННОГО БАНКА СССР ЛАСТОЧКИНА В ГОРКОМ ВКП(б) О ПОСТУПЛЕНИИ СРЕДСТВ В ФОНД ОБОРОНЫ[1]

2 февраля 1943 г.

Сообщаю данные (сведения) на 2 февраля с. г. о поступлении средств в фонд Обороны. Всего с начала кампании [поступило] по г. Ижевску:

на строительство танков . . . . . 1 737 077 руб.,
» самолетов . . . . . 2 203 282 руб.,
на строительство танковой колонны «Ижевский рабочий» . . . . . 10 695 306 руб.
Всего на 350-й балансовый счет . . . . . 14 635 665 руб.

Начальник горуправления *Ласточкин*

ЦДНИ УР, ф. 54, оп. 1, д. 239, л. 29.

№ 420

ДОКЛАДНАЯ ЗАПИСКА ЗАВЕДУЮЩЕЙ ИЖЕВСКИМ ГОРОДСКИМ ОТДЕЛОМ ЗДРАВООХРАНЕНИЯ БУРДЕЛОВОЙ В ГОРКОМ ПАРТИИ О РОСТЕ ЗАБОЛЕВАЕМОСТИ И СМЕРТНОСТИ В ГОРОДЕ В СВЯЗИ С ЗАБОЛЕВАНИЕМ ДИСТРОФИЕЙ

[Не позднее 4 февраля 1943 г.]**

За январь 1943 г. в г. Ижевске имеется рост заболеваемости и смертности в связи с заболеванием «элементарная дистрофия».

По данным клинической больницы в январе 1943 г. поступило в приемный покой 102 чел., из них погибло 50 чел., большинство из них — в первый же день поступления.

Больные поступили из следующих организаций: завод № 71–33 чел.,
завод № 74 — 11 чел., завод № 622 — 12 чел., завод № 524 — 9 чел., завод № 279 — 1 чел., РУ № 3 — 1 чел., колония — 4 чел., трест № 51– 4 чел., военстрой — 1 чел.

Остальные из разных учреждений города: служащие, безработные и неизвестные люди, подобранные на улице (3 чел.).

В приемный покой больницы поступили особо тяжелые и запущенные больные. По данным медсанчасти завода среди рабочих, главным образом, эвакуированных и мобилизованных, имеется значительная группа с подобными заболеваниями. Так, по заводу № 524 взято на учет таких больных 154 чел., по заводу № 74 — 43, по заводу № 622 — 52 чел.

Это обстоятельство обязывает меня поднять перед Вами ходатайство о проведении следующих мероприятий:

1. Обязать заводы для больных с начальными формами данного заболевания открыть специальные столовые с дополнительным питанием, с прикреплением на питание на 1–2 мес.

2. Для граждан города иметь также особую столовую с добавочным питанием по заключениям специальной комиссии.

3. Детям с дистрофией отпускать в молочной кухне полное четырехразовое питание.

---

* Опущены сведения о распределении обязанностей между секретарем и председателем.

** Датируется по резолюции на документе.

4. Для более тяжелых больных необходимо открыть немедленно специальные лечебные учреждения типа дома отдыха при Варзи-Ятчинском курорте[1] или Камском доме отдыха.

5. Одновременно необходимо для больных с начальной формой заболевания практиковать отпуска по месту жительства на 1–2 мес.

6. За февраль произвести медосмотр всех эвакуированных и мобилизованных рабочих заводов с целью выявления больных данным заболеванием.

Зав. горздравотделом *Бурделова*

ЦДНИ УР, ф. 54, оп. 1, д. 205, л. 16.

№ 421
ПРИКАЗ НАРКОМА ТОРГОВЛИ УАССР ФАЛАЛЕЕВА ОБ ОРГАНИЗАЦИИ В г. ИЖЕВСКЕ СТОЛОВОЙ УСИЛЕННОГО И ДИЕТИЧЕСКОГО ПИТАНИЯ ДЛЯ РАБОЧИХ И СЛУЖАЩИХ ГОРОДА

5 марта 1943 г.

На основании распоряжения Совнаркома СССР от 3 февраля 1943 г. за № 2266-р и приказа Наркомторга СССР от 9 января 1943 г. за № 63 приказываю:

1. Директору Ижгорторга тов. Беспалову к 10 марта 1943 г. открыть столовую усиленного и диетического питания для рабочих и служащих предприятий и организаций города, нуждающихся по заключению врачебной комиссии в усиленном питании, с контингентом 940 чел.

2. Начальнику Ижевского отделения Военторга тов. Злыгостеву для командного и начальствующего состава организовать диетпитание в существующей сети общественного питания, выделив для этого специальные столы в количестве обслуживания 40 чел.

3. Начальнику Спецторга тов. Баранову организовать диетпитание в существующей сети общественного питания для 20 чел.

4. Отпускать в столовых усиленного и диетического питания обеды сверх установленных норм снабжения по специальным обеденным карточкам по форме № 2, утвержденной приказом Наркомторга СССР № 50 от 29 января 1943 г. с буквенным обозначением талонов «УДП» (усиленное диетическое питание).

5. Отпускать лицам, прикрепленным к столовым усиленного и диетического питания, получающим по выданным им хлебным карточкам 600 г. хлеба в день и менее, к обеду 100 г. хлеба по повышенным ценам.

Указанным лицам для получения обеда и 100 г. хлеба к нему выдавать специальные обеденные карточки по форме № 2, утвержденной приказом Наркомторга СССР с буквенным обозначением в талонах «УДП-1».

По талонам «УДП-1» контрольно-учетным бюро учитывать продукты, затраченные на обеды и хлеб, отпущенный по повышенной цене.

В этих столовых иметь также в продаже хлеб и по талонам хлебных карточек.

6. Расходовать продукты на приготовление обедов из расчета следующих норм в месяц на 1 чел. в граммах:

мясо — рыба 1800;
жиры 400;
крупа, макаронные изделия . . . . . 1200.

Сахар, кондитерские изделия расходовать по 300 г. на одного обедающего в месяц.

Выдавать продукты на руки взамен обедов воспрещается.

7. Отпускать продукты для указанных столовых за счет фондов, выделенных в централизованном порядке, децзаготовок, а также за счет продукции подсобных хозяйств.

8. Обязать заведующего горторготделом г. Ижевска использовать для столовых наибо-

лее приспособленные и оборудованные помещения из числа действующих, согласовав с горисполкомом.

9. Директору Ижгорторга тов. Беспалову обеспечить бесперебойное снабжение продуктами, не допуская замены мясо-рыбо-товаров и жиров другими продуктами свыше 30%, а также обеспечить необходимыми видами продуктов для приготовления диетических блюд.

10. Установить часы работы столовой с учетом сменности работ обслуживаемых предприятий.

11. Выдачу специальных обеденных карточек в столовые усиленного и диетического питания производить карточным бюро в пределах утвержденного контингента.

12. Специальные обеденные карточки выдавать на срок до 3–4 недель, а в особых случаях — на более продолжительное время.

13. Специальные карточки на получение обедов в столовых усиленного и диетического питания печатаются Республиканским карточным бюро.

14. Возложить на городское контрольно-учетное бюро продовольственных и промтоварных карточек прием от столовых усиленного и диетического питания талонов карточек, по которым произведен отпуск обедов и проверку правильности расходования нормированных товаров.

15. Контроль за выполнением настоящего приказа возложить на заведующего Ижевским городским торговым отделом.

Народный комиссар торговли УАССР *Фалалеев*

ЦГА УР, ф. Р-582, оп. 3, д. 115, л. 30–30 об.

№ 422
ИЗ ПРОТОКОЛА ЗАСЕДАНИЯ БЮРО УДМУРТСКОГО ОБКОМА ВКП(б) О СОСТОЯНИИ КУЛЬТУРНО-БЫТОВОГО ОБСЛУЖИВАНИЯ ТРУДЯЩИХСЯ г. ИЖЕВСКА

3 марта 1943 г.
Строго секретно

Слушали: 4. О состоянии культурно-бытового обслуживания трудящихся г. Ижевска.

В связи со значительным ростом населения и увеличением количества промышленных рабочих в г. Ижевске за время войны, большую остроту приобрело культурно-бытовое обслуживание населения. Однако исполком горсовета этому вопросу должного внимания не уделяет.

Исполком горсовета (председатель тов. Крутова) не сделал выводов из решения ЦК ВКП(б) по Златоустовскому горкому ВКП(б)[1], не перестроил свою работу в соответствии с требованиями военного времени, не мобилизовал депутатов горсовета и население города на улучшение работы коммунальных предприятий и социально-культурных учреждений.

План капитального строительства и ремонта жилищ в 1942 г. сорван, отпущенные средства на благоустройство города и социально-культурные мероприятия в значительной части остались неиспользованными. Коммунальные предприятия, предприятия местной промышленности, торговая сеть и сеть социально-культурных учреждений работают неудовлетворительно. Из-за отсутствия дров целыми днями простаивают бани, не отапливаются учреждения, жилые дома.

Не изыскиваются и не используются внутренние ресурсы для расширения производства предметов первой необходимости и продуктов из местного сырья. Из 17 артелей и предприятий города производственную программу в 1942 г. выполнили только 6 предприятий.

В торговле имеют место совершенно нетерпимые злоупотребления (растрата, обвеши-

вание и обмеривание покупателей, спекуляция, расхищение и растранжиривание фондируемых продуктов и товаров).

Не организована серьезная противоэпидемическая работа, что повлекло к значительному увеличению заболеваемости и смертности населения. Если в 1941 г. умерло 5441 чел., из них детей до 1 года — 2168, то в 1942 г. умерло 6648 чел., из них детей до 1 года — 2149 чел.

Сорвано проведение всеобуча, до сих пор не охвачены всеобучем 924 чел., не проявлена должная забота о материальном положении детей фронтовиков и эвакуированного населения.

Наличие таких крупнейших недостатков объясняется оторванностью исполкома горсовета от трудящихся масс и его беспечным отношением к нуждам и запросам живых людей.

Бюро обкома ВКП(б) постановляет:

1. Указать председателю исполкома Ижевского горсовета тов. Крутовой на беспечное отношение к культурно-бытовому обслуживанию населения города, потребовать от тов. Крутовой немедленного устранения указанных недостатков и решительного изжития фактов бюрократического отношения к нуждам и запросам трудящихся. <…>*

Секретарь Удмуртского обкома ВКП (б) *А. Караваев*

ЦДНИ УР, ф. 16, оп. 1, д. 3644, л. 2 об.

№ 423
ИЗ ДОКЛАДНОЙ ЗАПИСКИ ПРЕДСЕДАТЕЛЯ ИСПОЛКОМА ИЖЕВСКОГО ГОРОДСКОГО СОВЕТА ДЕПУТАТОВ ТРУДЯЩИХСЯ Л. КРУТОВОЙ УПОЛНОМОЧЕННОМУ ПАРТИЙНО-КОНТРОЛЬНОЙ КОМИССИИ МИРОНОВУ О РАБОТЕ С ЭВАКУИРОВАННЫМ НАСЕЛЕНИЕМ

9 марта 1943 г.

По состоянию на 8 марта 1943 г. в г. Ижевске проживает эвакуированного населения 13 435 чел., в том числе мужчин — 6524, женщин — 6911 чел. Трудоспособного эвакуированного населения — 9682 чел., в том числе мужчин до 55 лет — 4770 чел. и женщин до 50 лет — 4912 чел. Трудоустроено эвакуированного населения — 9386 чел., в том числе мужчин — 4673 чел. и женщин — 4718 чел. Детей до 14 лет — 2718 чел., пенсионеров и инвалидов — 129 чел.

Наличие в городе ряда промышленных предприятий и достаточное количество вакантных мест в организациях города создали благоприятные условия по трудоустройству эвакуированного населения. В практике работы с трудоустройством эвакуированного населения не было жалоб на отсутствие работы.

Согласно решению горисполкома от 5 января 1942 г. об открытии ряда столовых для эвакуированного населения, трудоустроенное эвакуированное население обеспечено питанием через сеть столовых предприятий.

Рабочие и служащие, эвакуированные с предприятиями, как-то: завод № 279, завод им. Ленина, институт им. Баумана[1], предприятия, прибывшие на заводы № 71 и 74, семьи военнослужащих (комсостава) общественным питанием обеспечены полностью на местах этих предприятий и во вновь организованных столовых.

В детских садах устроено 627 детей в возрасте от 3 до 7,5 лет. Специально организован для эвакуированных детей интернат на 50 мест с усиленным питанием. Дополнительно дети находятся в других детских интернатах города и заводов. Эвакуированные школьники по линии гороно прикреплены к специальной детской столовой в количестве 350 чел. По линии гороно оказана денежно-материальная помощь детям — школьникам, эвакуированным, в количестве 413 чел. одеждой, обувью, деньгами.

* Опущены п. 2–35 постановления бюро обкома ВКП (б) по данному вопросу.

Особый учет медико-санитарного обслуживания детей и семей эвакуированных при горздравотделе не ведется, по амбулаторно-клиническим учреждениям дано указание обслуживать эвакуированных на дому внеочередно. По линии горздравотдела специально организованы интернатские группы. Всего по яслям 12 групп на 300 мест, в основном, размещены эвакуированные дети фронтовиков. В молочной кухне выделено молока на 1300 детей. Молоко получают искусственники и эвакуированные дети фронтовиков.

Решением Совнаркома УАССР от…* ноября 1941 г. для оказания денежно-материальной помощи эвакуированному населению было выделено 55 300 руб. <…>**

Председатель горисполкома *Л. Крутова*

ЦДНИ УР, ф. 228, оп. 1, д. 51, л. 224–225 об.

№ 424
ПОСТАНОВЛЕНИЕ СОВНАРКОМА УАССР И БЮРО ОБКОМА ВКП(б) О СТРОИТЕЛЬСТВЕ НОВОГО ПОСТОЯННОГО ВОКЗАЛА И ПУТЕПРОВОДА В г. ИЖЕВСКЕ

10 июля 1943 г.

Бюро обкома ВКП (б) постановляет:

1. Просить Наркомат путей сообщения приступить летом 1943 г. к строительству в г. Ижевске постоянного нового пассажирского вокзала.

2. Одобрить эскизный проект вокзала, разработанный экспедицией № 38, и просить Наркомат путей сообщения принять его за основу при разработке технического проекта постоянного вокзала в г. Ижевске.

3. В целях обеспечения бесперебойного и безопасного трамвайного, автогужевого и пешеходного сообщения к новому вокзалу просить Наркомат путей сообщения приступить в 1943 г. к сооружению в Ижевске путепровода.

4. Обязать Госплан при Совнаркоме УАССР выделить для строительства нового пассажирского вокзала и путепровода в г. Ижевске: строительного кирпича — в количестве 1200 тыс. шт., извести — 500 т, бутового камня — 2700 куб. м, строительного леса — 5 тыс. куб. м, металла — 320 т и стекла — 10 тыс. кв. м.

5. Обязать бюро по учету и распределению рабсилы при Совнаркоме УАССР принять необходимые меры к обеспечению данного строительства рабгужсилой в количестве 300 пеших и 20 конных рабочих.

Зам. председателя Совнаркома УАССР *А. Соловьев*

Секретарь Удмуртского обкома ВКП (б) *А. Чекинов*

ЦГА УР, ф. Р-551, оп. 2, д. 469, л. 177–177 об.

Мы за ценой не постоим. Документы и материалы. — Ижевск, 2005. — С. 127.

---

* Дата документа не указана.

** Опущена информация об оказании денежно-материальной помощи семьям военнослужащих командного состава, невозможности удовлетворить запросы нуждающихся в одежде и обуви из-за ограниченного количества промтоваров, снабжении эвакуированного населения дровами, об обслуживании населения по заявления и жалобам.

№ 425
ИЗ ДОКЛАДНОЙ ЗАПИСКИ СЕКРЕТАРЯ ПАРТКОМА ЗАВОДА № 524 В.Н. ЗОРИНА О ПАРТИЙНО-МАССОВОЙ РАБОТЕ И ФОРМИРОВАНИИ КАДРОВОГО СОСТАВА ПРЕДПРИЯТИЯ

3 августа 1943 г.

<…>* Переход с выпуска мотоцикла на пулемет «Максим» и завода из Наркомата среднего машиностроения в Наркомат вооружения накладывал на парторганизацию завода, которая насчитывала в своих рядах до 45 членов и кандидатов партии, чрезвычайно большую ответственность.

Необходимо было политически обеспечить успех всей организационно-технической перестройки завода, освоить и направить влившийся новый коллектив рабочих на выполнение производственной программы.

Чтобы определить формы и методы в проведении партийно-массовой работы, необходимо было ясно себе представить особенности состава коллектива работающих на заводе, характеристика его в основном состоит в следующем:

Мотозавод до 1 января 1942 г. пользовался «монопольным» правом приема всех лиц, изъявляющих желание работать в машиностроении, тем более для лиц, имеющих заводскую специальность и по тем или иным политическим мотивам лишенных права поступления на завод № 74. Число репрессированных органами советской власти работников завода к тому моменту составляло более 30% всех работающих, а уже в январе прошлого года более 100 чел., осужденных по ст. 58 УК[1], подлежало увольнению с завода и были уволены.

В основном старый коллектив мотозавода представлял здоровую и высококвалифицированную силу, необходимо было парторганизации завода учесть эти обстоятельства и обеспечить, чтобы «прочие» с полной отдачей, добросовестно работали бы на выполнение задания ГКО.

1-й и 2-й кв. 1942 г. были периодом массового поступления на завод новых рабочих, если на 1 июня 1941 г. на заводе занято было рабочих и служащих — 1728 чел., то к 1 июня 1942 г. коллектив вырос до 6000 чел., т. е. более чем в 3 раза, а состав рабочих — в 5 раз.

Кроме эвакуированных в августе 1941 г. с Киевского завода[2], главным образом, ИТР и служащих, в 1-м полугодии на завод прибыло:

мобилизованных из г. Тулы и Тульской области — 1186 чел.,
мобилизованной молодежи из районов Удмуртской АССР — 437 чел.,
мобилизованных из предприятий и учреждений города — 100 чел.,
рабочих стройбатальонов Наркомата обороны — 1484 чел.,
и учащихся эвакуированных школ ФЗО и РУ — до 1000 чел.

Из данных видно, что по существу на заводе был создан новый коллектив, причем 70% всех работающих на заводе — это люди, впервые пришедшие на производство, и только 3,5% состава работающих работали на подобных производствах, а специалистов, знающих пулемет «Максим», было в начале освоения 4 чел. (Соколов, Ильин, Кочетов, Рыбаков).

По национальному составу коллектив также чрезвычайно пестр, на 1 июня 1943 г. на заводе работали люди 21-й национальности, а на 1 июня 1943 г. — 30 национальностей, в т. ч. удмуртов — 663 чел., евреев — 321 чел., украинцев — 179 чел., татар — 137 чел., белорусов — 37 чел., поляков — 21 чел. и др.

По возрастному составу и по полу на заводе работает молодежи до 45%, женщин — 37,6 %. <…>**

Основное содержание массовой работы

В январе 1942 г. на завод прибыли из Тулы 500 чел. новых рабочих, это была первая пар-

* Опущена информация о задачах партийно-массовой работы на заводе.
** Опущен раздел «Агитационная и организационная работа в коллективе».

тия новых рабочих, в обширном зале еще не работающего сборного цеха была организована встреча мотозаводцев с туляками. Мотозаводцы и, в частности, руководство завода (парторг, директор) рассказали тулякам обстановку, куда они приехали, выразили им благодарность от имени коллектива за то, что они умело отстояли Тулу от гитлеровских полчищ и попросили их активно помочь заводу освоить выпуск пулемета.

Эта встреча и последующие беседы с ними по цехам несомненно помогли активно включиться основной массе туляков в работу, а позднее многие туляки заняли командные посты на производстве и сейчас успешно руководят подчиненными им участками.

Тов. Травинов, начальник цеха № 19 систематически обеспечивает программу сложнейшим узлом-замком, коллектив этого цеха на 70% состоит из молодежи от 16 до 23 лет.

Тов. Глухов пришел рядовым рабочим, а сейчас старший мастер, участок которого систематически перевыполняет задание.

Такие же беседы руководством завода и по цехам были проведены со 2-й партией туляков, прибывшими рабочими из стройбатальона, девушками, мобилизованными из районов республики, с учащимися эвакуированных из ремесленных училищ Курска, Ростова и Калинина.

Бригада учащихся РУ № 7, состоящих из эвакуированных из Калинина молодых ребят и потерявших своих родителей, после беседы в парткоме положила начало на заводе организации молодежных фронтовых бригад под руководством старого производственника — коммуниста Матвеева, она добилась систематического выполнения задания до 200%, не имея ни одного случая нарушения труддисциплины, одновременно с ней была организована молодежно-фронтовая бригада Дубового[3], награжденная за обучение новых рабочих и высокую производительность труда Почетной грамотой ЦК ВЛКСМ. <…>*

Секретарь парткома завода № 524 *В. Зорин*

ЦДНИ УР, ф. 306, оп. 1, д. 42, л. 1–2, 5.

№ 426
ИЗ ДОКЛАДНОЙ ЗАПИСКИ ИЖЕВСКОГО ГОРКОМА ВКП(б) В УДМУРТСКИЙ ОБКОМ ПАРТИИ О ПОМОЩИ ТРУДЯЩИХСЯ г. ИЖЕВСКА КРАСНОЙ АРМИИ

10 августа 1943 г.

За 2 года Великой Отечественной войны трудящиеся г. Ижевска проявили огромные патриотические чувства, оказывая помощь героической Красной армии самоотверженным трудом на производстве и проявляя заботу о бойцах Красной армии.

За 2 года войны трудящиеся г. Ижевска собрали около 80 000 теплых вещей.

Из этого количества: полушубки — 784, меховые жилеты — 907, валенки — 1179, меховые варежки, рукавицы, перчатки — 9524, теплые чулки, носки, портянки — 17 622, летние портянки — 439, теплое белье — 5635, джемперы, свитеры, фуфайки — 3852, шапки-ушанки — 5167, куртки ватные — 1579, шаровары ватные — 1496, нательное белье — 5459, полотенца — 8404, наволочки подушечные — 6937, наволочки тюфячные — 61, простыни — 1396, рубашки разные — 2970, прочие вещи– 1204.

Кроме готовых вещей на склады поступило 1789 шт. овчин и 86,6 кг шерсти. Сбор теплых вещей проходил с большим подъемом. Женщины-работницы желали сделать для защитников Родины красивые и теплые вещи. Работники аппарата техбюро и ПРБ цеха № 33 завода № 74 тт. Филиппова, Созонова и др. после работы собирались на квартире Филипповой и любовно шили белье из байки и бумазеи, принесенной рабочими цеха № 38. Были пущены

* Опущены сведения о проведении политинформаций, общезаводских и цеховых собраний, совещаний партактива, а также разделы «Формы наглядной агитации», «Выводы».

в дело все куски теплой материи и при искусном подборе материала разных цветов получались теплые и красивые рубашки для бойцов.

Большую готовность создать условия для раненых защитников проявили трудящиеся в оборудовании вновь открываемых госпиталей. По мере надобности в чрезвычайно короткие сроки были собраны белье и хозяйственный инвентарь.

Во вновь открываемые госпитали было собрано около 19 тыс. вещей:

рубашек нижних — 2721,	кальсон — 2020,
одеял теплых — 773,	одеял летних — 320,
наволочек верхних — 3399,	полотенец личных — 3246,
» нижних — 157,	» посудных — 101,
» тюфячных — 454,	носков хлопчатобумажных — 2315,
простыней — 2311,	туфель — 520 пар.

Дни великих праздников — 1 мая, годовщина Октября, дни Красной армии, Новый год и др. трудящиеся города стремились отметить как у бойцов и командиров на фронте, так и у находящихся на излечении в госпиталях. Для этой цели и на фронт и в госпитали посылались подарки.

Всего в госпитали было отправлено в качестве подарков около 22 т разных продуктов, пива — 9833 л, вина — 1444 л, папирос — 97 500 шт.

Подарки, посылаемые в госпитали к праздникам, количественно распределялись следующим образом:

ко дню 24-й годовщины Октябрьской революции послано ..... 3108 кг,
» Нового 1942 г. ..... 1621 кг,
» Красной армии ..... 1762 кг,
» 1 мая 1942 г. ..... 4242 кг,
к годовщине Отечественной войны ..... 1497 кг,
ко дню 25-й годовщины Октябрьской революции ..... 5122 кг,
к Новому 1943 г. ..... 1470 кг,
к дню 1 мая 1943 г. ..... 2727 кг. <...>*

Помощь фронту рублем

Рабочие, ИТР, служащие заводов, городских предприятий, различных учреждений г. Ижевска помимо своего самоотверженного труда на производстве активно помогают в деле защиты Родины своим трудовым рублем.

С большим энтузиазмом в короткие сроки было реализовано:

1-го государственного военного займа — ..... на 56209,5 тыс. руб.,
2-го » ..... на 69002,0 тыс. руб.,
1-й денежно-вещевой лотереи — ..... на 7686,3 тыс. руб.,
2-й » ..... на 9033,2 тыс. руб.,
на строительство танков. ..... 1947,9 тыс. руб.,
на строительство самолетов ..... 2345,5 тыс. руб.,
на строительство танковой колонны «Ижевский рабочий» ..... 11369,0 тыс. руб.

Большинство предприятий и районы города дали более плановой суммы.

По Азинскому району на 1-й государственный военный заем подписалось 97,5% населения, а сумма подписки составила 135,6% месячной зарплаты; 2-я денежно-вещевая лотерея реализована по району на 1010,6 тыс.руб., что составило 207% задания.

Успешная реализация всех видов денежной помощи Красной армии зависит от глубокой любви трудящихся к Родине, огромного желания помочь ей в трудную годину и той огромной политико-массовой работы, которая была развернута в период подготовки и проведения кампаний.

* Опущены сведения о помощи трудящихся Ждановского, Азинского районов г. Ижевска воинам Красной армии.

Выступавшие товарищи на митингах, собраниях в своих словах выражали мысли и желания большинства.

Тов. Морозов, коммунист цеха № 34 завода № 74, выступая на собрании рабочих, сказал: «Мы приветствуем постановление правительства о выпуске 2-го военного займа, который ускорит разгром ненавистного врага, я, моя бригада подписываемся на 1,5- месячный заработок».

Стахановка цеха № 38 завода № 74 тов. Горошникова сказала, что советский народ не может терпеть издевательств над мирными гражданами СССР, попавшими под ярмо фашизма, поэтому надо сделать все возможное, чтобы приблизить час расплаты с немецкими извергами. «Я даю взаймы государству мой 1,5- месячный заработок — 2500 руб.».

Грузчик цеха № 83 завода № 71 тов. Пушкарев сказал: «Государству надо помочь разбить скорее врага. У меня в армии 3 сына. Я зарабатываю 1000 руб. в месяц. Подписываюсь на 3000 руб., пусть каждому сыну идет в помощь 1000 руб.».

В цехе № 21 завода № 71 тт. Куршаков и Иванов, инвалиды Отечественной войны, выступили на митинге и сказали, что они, не жалея жизни, боролись на фронте и для того, чтобы приблизить час желанной победы, подписываются на 2-месячный заработок.

Инвалид Отечественной войны Демкин, рабочий цеха № 83 завода № 71, приветствовал выпуск 2-го государственного займа и при заработке в 600 руб. подписался на 1500 руб.

Работница ОТК завода № 74 тов. Красильникова при реализации 1-го государственного займа на митинге сказала: «Я потеряла сына, он геройски погиб на фронте, но я уверена, что скоро настанет час, когда будет уничтожен фашизм. Я подписываюсь на 1,5-месячный заработок. Пусть знают гитлеровские убийцы, что советский народ ничего не пожалеет для разгрома и уничтожения врагов».

Тов. Алешкова, начальник сухарного цеха пивзавода, сказала: «Наши отцы, братья, мужья, сыновья геройски дерутся на фронте. Население прифронтовой полосы переживает все ужасы войны, мы же, работники тыла, не должны жалеть ни сил, ни средств на великое дело зашиты отечества».

Тов. Алешкова подписалась на заем в размере 2-месячной зарплаты.

Работница завода № 524 цеха № 4 тов. Коськова при заработке в 545 руб. подписалась на 1000 руб., медсестра госпиталя № 3671 тов. Гурина — на 250% месячной зарплаты, санитарка Бабенко — на 1000 руб.

Таких примеров патриотизма тысячи.

Исключительную активность в сборе средств и реализации займов проявили профессора и преподаватели мединститута и пединститута. По их инициативе начался сбор средств на танковую колонну: «Научный работник СССР» и колонну «Медик Удмуртии». <…>*

Зав. отделом пропаганды и агитации
Ижевского горкома ВКП(б) *Паршаков*

ЦДНИ УР, ф. 16, оп. 1, д. 3735, л. 18–20 об.

№ 427
ИЗ ИНФОРМАЦИИ СЕКРЕТАРЯ ИЖЕВСКОГО ГОРКОМА ВЛКСМ Я. ЧЕРНЯКОВА В УДМУРТСКИЙ ОБКОМ КОМСОМОЛА О РАБОТЕ ГОРОДСКОЙ КОМСОМОЛЬСКОЙ ОРГАНИЗАЦИИ В ГОДЫ ВОЙНЫ

[Октябрь 1943 г.]**

<…>*** Уже с первых дней войны тысячи заявлений от комсомольцев поступили в военкоматы и в райкомы ВЛКСМ с просьбой отправить добровольно на фронт. Комсомолец Дерен-

* Опущен раздел «Помощь трудящимся освобожденных районов».
** Датируется по содержанию документа.
*** Опущена история ижевского комсомола до Великой Отечественной войны.

дяев П.Ф. писал: «Прошу горком ВЛКСМ направить меня в ряды РККА. Обещаю бесстрашно и мужественно биться с ненавистным врагом и, если потребуется, отдать жизнь ради победы. Прошу не отказать».

Более 5 тыс. воспитанников Ижевской городской комсомольской организации послано в ряды действующей Красной армии.

Выполняя свое обещание, бесстрашно и мужественно сражается Николай Обухов[1], Герой Советского Союза, которого воспитала комсомольская организация машиностроительного завода. Прославил себя в боях под Сталинградом воспитанник комсомола металлургического завода Николай Клековкин, в боях под Харьковом отличился комсомолец Изместьев. Воспитанник комсомольской организации мотозавода тов. Телятников отличился в боях за освобождение Украины.

Прославил себя в боях артдивизион им. Комсомола Удмуртии[2], имеющий в своем составе 80% ижевских комсомольцев. 23 воспитанника Ижевского медицинского института награждены орденами и медалями Советского Союза.

Самоотверженным трудом ответили комсомольцы города на призыв тов. Сталина от 3 июля 1941 г. «Все силы на разгром врага, все для фронта, все для победы».

Война поставила особо ответственные задачи перед промышленными предприятиями г. Ижевска. Многие кадровые рабочие ушли на фронт. Для выполнения заданий правительства потребовалось пополнить наши предприятия рабочей силой. Более 10 тыс. комсомольцев и молодежи мобилизовано обкомом и горкомом ВЛКСМ. Более 1500 чел. из учреждений города было послано на завод. Учащиеся школ целыми группами ушли работать на производство. <…>*

Значительное пополнение предприятий города молодежью (за время войны на предприятия влилось свыше 50 тыс. молодежи), резко увеличило удельный вес молодежи на наших предприятиях до 65–70%, превратив комсомольцев и молодежь в решающую силу на производстве. Понимая всю ответственность за работу предприятий города, комсомольцы активно включились в пуск эвакуированных предприятий, в освоение новых видов и развертывание существующих производств, за обучение молодых рабочих, в соцсоревнование, в своевременное выполнение и перевыполнение заказов фронта.

Достаточно сказать, что только силами комсомольцев-производственников и комсомольцев-инженеров и техников города обучено свыше 13 тыс. молодых рабочих. Только силами комсомольцев ордена Ленина машиностроительного завода обучено свыше 8 тыс. чел., 832 чел. — силами комсомольцев электромеханического завода. Такие комсомольцы, как Тоня Шевелькова[3] обучила 37 чел., Учанова обучила 22 чел., Назаров обучил 13 чел. и т. д.

Комсомольцы промышленных предприятий города с первых дней войны показывают пример самоотверженного труда. Комсомольцы стали инициаторами так называемого движения двухсотников, лозунг которого «Работать за себя и за товарища, ушедшего на фронт». Свыше 600 комсомольцев города систематически работают за двоих, троих и более.

Особенно большую роль в деле повышения производительности труда молодых рабочих сыграли и играют созданные по инициативе комсомольских организаций комсомольско-молодежные бригады, основанные на широкой товарищеской взаимопомощи, передаче опыта работы и коллективной ответственности за выполнение задания. На всех предприятиях города широкой волной развернулось соцсоревнование за лучшую комсомольско-молодежную бригаду города на завоевание почетного звания «фронтовой».

Особых успехов на производстве достигли комсомольские организации в дни соцсоревнования в честь 25-й годовщины ВЛКСМ. Так, на машиностроительном заводе количество комсомольско-молодежных бригад увеличилось за этот период (с июля по октябрь) с 94 до 213. В целом по городу количество комсомольско-молодежных бригад в дни соцсоревнова-

* Опущены сведения о количестве комсомольцев, направленных городской комсомольской организацией на мотоциклетный, металлургический, машиностроительный заводы в 1942–1943 гг.

ния в честь 25-й годовщины ВЛКСМ увеличилось с 295 до 412, с охватом в них 3250 чел. Резко увеличилась производительность труда. Так, производительность труда 50-и бригад завода, где комсорг тов. Лощенов[4], в сентябре составляла 187,8%, на машиностроительном заводе составляет 145,8%. <…>*

Большая заслуга комсомольцев города в том, что большинство предприятий города работает хорошо и является победителями во Всесоюзном соцсоревновании.

За самоотверженный труд 10 комсомольцев города награждены орденами и медалями Советского Союза, 36 комсомольцев награждены Почетными грамотами ЦК ВЛКСМ и 27 комсомольцев — грамотами Президиума Верховного Совета УАССР.

Параллельно высокой производительности труда на производстве комсомольцы города организуют воскресники. Так, на различных строительных работах (на строительстве водопровода, новой железной дороги, на добыче торфа и т. д.) отработано свыше 100 тыс. чел.-час. (в настоящее время комсомольцы города активно помогают строить новый театр в Ижевске). Комсомольцы в неурочное время собрали и погрузили более 150 тыс. т металлолома (за что отмечены решением ЦК ВЛКСМ и Наркомчермета), изготовили в подарок Красной армии в честь 25-й годовщины Октябрьской революции вооружения на 2 военных подразделения. Изготовили инструмента и запасных деталей для МТС и МТМ на сумму 300 тыс. руб. и для ремонтных мастерских Красной армии — на 500 тыс. руб.

Большую работу проделали школы ФЗО и РУ города. Только за период Отечественной войны ими подготовлено 16 660 чел., выполнено государственных заказов на сумму 24 067 тыс. руб., изготовлено на 304 тыс. [руб.] инструмента для освобожденных районов.

Большую работу проявляют комсомольские организации о детях, особенно о детях фронтовиков. Только летом 1943 г. летними и оздоровительным мероприятиями охвачено 6450 чел., из них 3800 детей фронтовиков. Для них устраивался кинофестиваль, спортивные соревнования, военные походы, пионерский парад.

Комсомольские организации проводят большую работу по борьбе с детской безнадзорностью и беспризорностью.

Дети, в свою очередь, оказывают большую помощь фронту. Пионеры города собрали более 400 т металлолома, отработали 50 тыс. трудодней на сельскохозяйственных работах, послали 1577 посылок на фронт.

Пионерские тимуровские команды в количестве 47 постирали и отремонтировали 3327 шт. белья для госпиталя и инвалидов Отечественной войны, собрали 1535 шт. посуды, 5356 книг для освобожденных районов.

По инициативе комсомольцев города проведен сбор средств на строительство эскадрильи самолетов 600 тыс. руб. и на «Пионер Ижевска» — 150 тыс. руб., 700 тыс. руб. было собрано на оснащение артдивизиона им. Комсомола Удмуртии.

Комсомольцы города организовали сбор подарков для Красной армии, партизан, для освобожденных районов.

Невозможно перечислить все патриотические дела, начатые по инициативе и проводимые комсомольцами г. Ижевска.

Хорошо работая на производстве, помогая фронту, комсомольцы и молодежь города ни на минуту не забывают о необходимости быть готовыми в любую минуту стать с оружием в руках на защиту любимой родины. Так, за время войны 17 250 чел. комсомольцев и молодежи города окончило 110-часовую программу всевобуча. 2530 чел. комсомольцев и молодежи окончили комсомольско-молодежные специальные подразделения и получили специальности: пулеметчиков, снайперов, сандружинниц, медсестер, мотоводителей, радистов, телефонистов и др., в том числе — 780 женщин. В настоящее время учатся 1270 чел. Обучено значкистов, имеющих оборонные значки: ГТО[5] 1-й ступени — 6000, БГТО[6] — 4500,

* Опущены сведения о досрочном выполнении отдельными комсомольцами предприятий города годовых норм, работе по экономии, рационализации и изобретательству.

ГТО 2-й ступени — 362; 28 526 обучено военно-лыжному делу по 20-часовой программе бойца-лыжника, 78 219 участвовало в профсоюзно-комсомольском кроссе, 96 тыс. — в летнем кроссе, мы обучили рукопашному бою 10 284 чел. <…>*

В ходе войны значительно укрепился авторитет комсомольской организации среди молодежи города, что характеризуется тем, что за время Отечественной войны городская комсомольская организация приняла в свои ряды свыше 10 тыс. чел. <…>**

Секретарь Ижевского горкома ВЛКСМ *Я. Черняков*

ЦДНИ УР, ф. 92, оп. 1, д. 380, л. 140–143.

№ 428
ИНФОРМАЦИЯ В ГАЗЕТЕ ОБ ОТКРЫТИИ ИЖЕВСКОГО ЦИРКА

28 ноября 1943 г.

В Ижевске закончилось строительство нового здания государственного цирка. Трудящиеся города получили прекрасный подарок. В новом, колоссальном по своим размерам здании 1850 мест для зрителей, просторные фойе, вспомогательные помещения.

28 ноября в торжественной обстановке состоялась передача нового здания его строителями дирекции цирка. На заседание, посвященное этому событию, пришли делегаты XIX-й городской партийной конференции[1], стахановцы-строители цирка, многочисленные представители трудящихся города.

Председатель исполкома горсовета тов. Жуков предоставил слово управляющему трестом «Ижстрой» тов. Байеру, рассказавшему о самоотверженном труде коллектива строителей цирка. Затем председатель приемочной комиссии тов. Поздеев вручил акт о передаче нового здания в эксплуатацию директору цирка тов. Волянскому.

Громом аплодисментов встречают присутствующие Указ Президиума Верховного Совета УАССР о награждении лучших строителей цирка почетными грамотами, зачитанный Е. Пастуховой.

После заседания гостям было показано первое представление, которым вчера открылся зимний сезон в новом здании цирка. Зрители с интересом просмотрели обширную программу. На манеже выступили заслуженный артист республики орденоносец Александров с группой дрессированных леопардов, молодые наездники под руководством заслуженного артиста республики орденоносца Сержа, артисты Мирославские, Шапиро (коверный) и др.***

Удмуртская правда. — 1943. — 30 ноября.

№ 429
СПРАВКА НАЧАЛЬНИКА УПРАВЛЕНИЯ ПО ДЕЛАМ ИСКУССТВ ПРИ СОВНАРКОМЕ УАССР В ИЖЕВСКИЙ ГОРКОМ ВКП(б) О СОСТОЯНИИ И РАБОТЕ УЧРЕЖДЕНИЙ ИСКУССТВА В ГОРОДЕ

[Не позднее ноября 1943 г.]**

1. В 1943 г. в Ижевске имеются следующие учреждения искусства:

1) Государственный республиканский театр музкомедии,

2) Государственная филармония[1].

* Опущены сведения о политико-воспитательной работе среди молодежи комсомольцев-агитаторов, организации культурного досуга и быта молодежи, работе пионерских дружин школ города..

** Опущена информация о задачах, стоящих перед Ижевской городской комсомольской организацией

*** Подпись отсутствует.

**** Датируется по содержанию документа.

3) Детская музыкальная школа с интернатом одаренных детей удмуртов,

4) Государственный театр кукол[2],

5) Союз советских художников[3].

2. В 1943 г. работники искусств г. Ижевска показали ряд патриотических спектаклей и концертов («Раскинулось море широко» — Вишневского в театре музкомедии, тематические концерты госфилармонии из цикла «Русская музыка»).

Две бригады артистов госфилармонии выезжали на фронт для художественного обслуживания действующей Красной армии. Каждая из бригад была на фронте более двух месяцев. Недавно выезжала на фронт 3-я бригада артистов.

За 10,5 мес. 1943 г. работники искусств г. Ижевска дали в госпиталях и воинских частях около 700 шефских концертов.

Десять бригад артистов выезжали в период весенне-посевной и уборочной в колхозы, совхозы и МТС республики для художественного обслуживания колхозников и дали за 4 мес. более 1000 концертов.

Художники Удмуртии, находящиеся в г. Ижевске, за 1943 г. организовали 3 выставки, на которых были выставлены крупные произведения на тему Отечественной войны и различные эскизы и этюды.

Госфилармонией организован цикл лекций-концертов по пропаганде музыки среди трудящихся города.

Управлением искусств организованы творческие совещания работников искусств, на которых обсуждались последние работы театров и госфилармонии.

Производственно-финансовые планы предприятиями искусства города перевыполняются. Так, например, театр музкомедии за 9 мес. дал 300 тыс. руб. прибыли, т. е. перевыполнил годовой план.

3. В начале Отечественной войны в связи с эвакуацией в Ижевск ряда предприятий, искусство в Ижевске испытало немало существенных трудностей. К этому надо добавить, что город еще до войны (в мае 1941 г.) по причине пожара лишен театрального здания, и основной театр в г. Ижевске пришлось закрыть.

4. Конец 1942 и 1943 гг. прошли в области искусства под знаком организации и улучшения художественного обслуживания трудящихся и создания новых театральных единиц.

Через несколько дней открывается новый цирк, который по своему масштабу, архитектуре является одним из лучших цирков нашей страны. Окончание строительства цирка, в котором активное участие принимали трудящиеся г. Ижевска, является большим праздником и ярким показателем культурной работы нашей республики в условиях Великой Отечественной войны.

5. Не имея постоянного театрального здания, г. Ижевск вынужден был ограничиваться работой передвижного театра в клубах и концертами госфилармонии.

Передвижной театр за время своей работы сделал большое дело по пропаганде русской классики и современных спектаклей среди трудящихся города. Как выход из создавшегося положения надо считать очень удачным переоборудование зала госфилармонии для постоянной работы музкомедии. Открытие театра музкомедии состоялось в дни 26-й годовщины Октябрьской революции премьерой новой советской оперетты «Раскинулось море широко». Таким образом, на осенне-зимний сезон г. Ижевск обеспечен постоянно действующим театром.

6. Но, естественно, переоборудование зала филармонии под театр не может нас полностью удовлетворить, так как условия для работы актеров в этом здании (сцена, закулисная часть) чрезвычайно ограничены. Все время стоял вопрос о строительстве нового театрального здания и в сентябре 1943 г. составленный Управлением по делам искусств при Совнаркоме УАССР проект театрального здания был утвержден и республика получила санкцию Москвы на строительство своими силами театрального здания на 750 мест. Подготовитель-

ные работы по строительству уже идут (подвозятся материалы, расчищается строительная площадка). Надеемся, что театральное здание будет готово к 27-й годовщине Великой Октябрьской социалистической революции.

Партийные организации города должны принять самое активное участие в строительстве театра.

7. Наряду с театром в г. Ижевске работает госфилармония. Надо сказать, что госфилармония еще до сих пор не имеет в среде трудящихся города необходимого авторитета. Основная причина — отсутствие постоянно меняющихся свежих кадров. В настоящее время госфилармония развернула большую работу по пропаганде музыки в клубах города. За сентябрь, октябрь и половину ноября госфилармония провела в клубах города около 100 тематических концертов, часть из которых сопровождалась лекциями.

Основная задача, которая стоит перед госфилармонией — это всемерное повышение качества исполнения всех коллективов.

8. В тяжелом положении находятся 2 учреждения искусства города, призванные воспитывать детей. Трудно переоценить общественное значение в деле воспитания детей театра кукол и детской музыкальной школы. Но, к сожалению, и театр кукол, и детская музыкальная школа находятся в очень трудных условиях, не имеют своего помещения для работы. Театр кукол ютится в холодном зале школы, и даже это помещение он должен по решению горсовета освободить для занятий школы.

Занятия детской музыкальной школы происходят на дому у преподавателей. Надо чтобы горсовет понял важность нормальной работы этих учреждений искусств и предоставил им необходимые помещения. Мы должны сохранить театр кукол и детскую музыкальную школу.

9. Среди актеров г. Ижевска еще плохо развернута массово-политическая работа. Количество членов партии — работников искусств еще невелико. Партийная организация Управления искусств объединяет все зрелищные предприятия города и имеет в своем составе 7 чел. членов ВКП(б) и 6 чел. кандидатов в члены ВКП(б).

Пастуховский райком партии должен обратить серьезное внимание на массово-политическую работу в среде работников искусств города, проводя лекции и доклады на различные актуальные темы, ежедневно воспитывая в работниках искусств высокую производственную дисциплину, сознательное отношение к труду, требовательность в своей работе и чистоту морального поведения.

10. В осенне-зимний сезон 1943–1944 гг. Управление искусств намечает провести следующие мероприятия:

1) выпустить ряд премьер советских авторов в театре музкомедии («Девушка из Барселоны», «Честь мундира» и др.);

2) госфилармония систематически будет проводить циклы концертов на темы: «Великие русские композиторы», «Русская народная музыка», особое внимание будет уделено национальному хору Удмуртской госфилармонии, куда приглашен новый дирижер, и состав которого пополняется новыми певцами и танцорами;

3) организуется систематическая учеба и повышение квалификации артистов и работников технических цехов музкомедии, театра кукол и госфилармонии по специальной программе;

4) проводится смотр русской классики, после которого будет организовано совещание с участием работников искусств города;

5) по линии Удмуртского отделения ВТО организуются творческие вечера актеров с целью обсуждения их работы.

Начальник Управления по делам
искусств при Совнаркоме УАССР*

ЦДНИ УР, ф. 54, оп. 1, д. 204, л. 218–219 об.

* Подпись неразборчива.

№ 430

ПРИКАЗ НАЧАЛЬНИКА ГЛАВНОГО УПРАВЛЕНИЯ ГРАЖДАНСКОГО ВОЗДУШНОГО ФЛОТА ГЕНЕРАЛ-ПОЛКОВНИКА АСТАХОВА ОБ ОРГАНИЗАЦИИ АЭРОПОРТА В г. ИЖЕВСКЕ

30 мая 1944 г.

В целях улучшения обслуживания воздушным транспортом народного хозяйства УАССР и заводов Наркомата вооружения, приказываю:

1. Начальнику Уральского управления ГВФ подполковнику тов. Якубовичу к 10 июня с. г.:

а) организовать в г. Ижевске аэропорт ГВФ 3-го класса;

б) укомплектовать утвержденные мною штаты аэропорта;

в) обеспечить аэропорт средствами связи;

г) оборудовать в аэропорту помещение для ночлега транзитных пассажиров и экипажей и обеспечить их питанием.

2. Утвердить прилагаемое штатное расписание Ижевского аэропорта ГВФ.

3. Начальнику ЦУС ГУГВФ полковнику тов. Вольникову:

а) обеспечить Ижевский аэропорт по заявке Уральского управления ГВФ необходимым оборудованием и фондами на питание летно-подъемного состава транзитных самолетов;

б) с 1 июля с. г. выделить 5 пайков для питания летного состава транзитных самолетов.

4. Начальнику УСмС ГУГВФ подполковнику тов. Кононину к 3 июня с. г. выделить Ижевскому аэропорту одну радиостанцию РСБФ.

5. Контроль за выполнением настоящего приказа возложить на начальника ЭУ ГУГВФ инженера-полковника тов. Авербаха.

Начальник ГУГВФ генерал-полковник *Астахов*

ЦГА УР, ф. Р-1697, оп. 1, д. 15, л. 1.

№ 431

ИЗ ПРОТОКОЛА ЗАСЕДАНИЯ ИСПОЛКОМА ИЖЕВСКОГО ГОРОДСКОГО СОВЕТА ДЕПУТАТОВ ТРУДЯЩИХСЯ ОБ ИТОГАХ ЗАКЛЮЧИТЕЛЬНОГО УЧЕТА ПОСЕВНЫХ ПЛОЩАДЕЙ ПО г. ИЖЕВСКУ

24 июля 1944 г.

Слушали: § 10. Об итогах заключительного учета посевных площадей под урожай 1944 г. по г. Ижевску.

Заслушав сообщение горинспектора ЦСУ Госплана СССР тов. Блиновой об итогах учета посевных площадей под урожай текущего года по г. Ижевску, а именно:

1) по подсобным хозяйствам и государственным посевам городских предприятий и организаций посевная площадь всех культур в черте города составляет 1227 га против 734 га в 1943 г.;

2) на приусадебных землях рабочих и служащих частного сектора всего – 1040 га, против 864 га в 1943 г.: картофель – 884, против 752 га в 1943 г., овощи – 158, против 112 га в 1943 г.;

3) индивидуальные посевы рабочих и служащих по предприятиям и организациям г. Ижевска всего – 223 га, в том числе: картофель – 119 га, овощи – 24 га.

Таким образом, вся посевная площадь по г. Ижевску составляет 2491 га.

Решили: Данные учета посевных площадей под урожай 1944 г. по г. Ижевску утвердить.

Председатель исполкома Ижевского горсовета
депутатов трудящихся *Н. Жуков*

Секретарь исполкома Ижевского горсовета
депутатов трудящихся *А. Караваева*

ЦГА УР, ф. Р-620, оп. 1, д. 1922, л. 113–113 об.

АРХИВЫ УДМУРТИИ

№ 432
ИЗ СПРАВКИ ИНСТРУКТОРА ИЖЕВСКОГО ГОРКОМА ВКП(б) ВАСИЛЬЕВОЙ О СОСТОЯНИИ ТРУДОВОЙ И ПРОИЗВОДСТВЕННОЙ ДИСЦИПЛИНЫ НА ЗАВОДЕ № 74

[Не ранее 1сентября 1944 г.]*

Завод № 74 с 1 января 1941 г. получил, главным образом, в порядке организованного найма рабочей силы в количестве 44 385 чел.

Однако, вследствие слабо организованной работы по закреплению кадров, за этот же период ушло с завода 27 925 чел., закрепились всего 37% рабочих.

Особенно большие размеры текучесть рабочей силы приняла в 1944 г. Так, если за весь период 1943 г. ушло 6823 чел., то за 8 мес. этого года уже ушло 5196 чел. Характерно, что из общего количества уволенных более 53% освобождены по собственному желанию и самовольно оставили завод, а в этом году увольнение по этим причинам возросло уже до 57,5%.

В показателях текучести рабочей силы немалый процент падает на дезертировавших с производства — 32,8%, что говорит о неудовлетворительном состоянии трудовой дисциплины, которая значительно ухудшилась за последнее время.

За 3 года и 8 мес. дезертировало с завода 9333 чел., из них за 8 мес. 1944 г. — уже 2321 чел. Количество дезертиров возросло с 166 чел. в январе 1944 г. до 466 чел. в августе.

Аналогичное положение и с прогулами, количество которых возросло с 202 в январе 1944 г. до 507 в августе, составив за 8 мес. 1944 г. 2952 случая. <…>**

Нарушителями трудовой дисциплины является, главным образом, молодежь, которая составляет 67–68%.

Рабочий день в большинстве цехов уплотнен неудовлетворительно из-за организационно-технических неполадок по вине администрации и потерь полезного времени по вине самих рабочих, так, простои рабочих за 6 мес. 1944 г. составляют 4,3% или 1 752 822 чел.-час., а полезная загрузка рабочих даже по фотографии рабочего дня в среднем по заводу составляет 80–85%. Особенно велики потери в ночных сменах, так как контроль со стороны руководства цехов за работой в это время отсутствует. Проверкой установлено, что в ночных сменах сон на производстве — обычное явление не только со стороны рабочих, но даже и мастеров. <…>***

Значительно хуже стали заниматься на заводе вопросами материально-бытовых условий рабочих. Главным образом, это относится к рабочим, живущим в частном секторе, об условиях жизни которых, на заводе не знают и не предпринимают мер к улучшению их быта. А проверка показала, что эта часть рабочих живет в наиболее тяжелых условиях. <…>****

Инструктор горкома ВКП(б) *Васильева*

ЦДНИ УР, ф. 54, оп. 1, д. 262, л. 122.

№ 433
СПРАВКА ИНСТРУКТОРА ИЖЕВСКОГО ГОРКОМА ВКП(б) Т.С. КАЛИНИНОЙ О СОСТОЯНИИ МАТЕРИАЛЬНО-БЫТОВОГО ОБСЛУЖИВАНИЯ РАБОЧИХ ЗАВОДА № 524

[Не ранее октября 1944 г.]**

По вопросу о состоянии материально-бытового обслуживания рабочих завода № 524 руководство завода заслушивается 3-й раз.

* Датируется по содержанию документа.
** Опущены сведения о количестве нарушителей трудовой дисциплины по месяцам 1944 г.
*** Опущены сведения об отсутствии на заводе табельного учета.
**** Опущена информация о работе парткома завода по вопросам трудовой дисциплины.
***** Датируется по содержанию документа.

Но и последнее решение не выполнено. Из 9 пунктов, записанных в решении, полностью выполнен лишь 1 пункт, касающийся летних оздоровительных мероприятий.

Общежития, приведенные в порядок после решения бюро горкома ВКП(б), снова находятся в неудовлетворительном санитарном состоянии: масса клопов, нерегулярная смена белья, кражи и т. п.

Тяжелым остается положение одиночек, живущих в частном секторе, многосемейных рабочих. На заводе даже нет точного учета, помощь оказывается совершенно недостаточно, с апреля на частный сектор одиночкам не выдано ни одного комплекта постельных принадлежностей. Не обеспечены нуждающиеся рабочие предметами домашнего обихода. Как подтверждение можно привести ряд фактов: рабочие цеха № 4 Трапезников и Буров спят в цехе, так как нет квартиры, и кроме смены белья они ничего не имеют. Спит в цехе рабочий цеха № 19 тов. Темников и другие. По ул. Ленина дом № 250 живет группа рабочих 6 чел., все они не имеют постельных принадлежностей. Такое положение у живущих по ул. Милиционной дом 21, Средней и др. Такие случаи не единичны. Но на заводе этими вопросам не занимаются.

Несмотря на то, что имеющийся санпропускник на заводе пропускает 80–100 чел. в сутки, что ни в какой степени не удовлетворяет нужд рабочих, план строительства бани-прачечной выполнен на 2%.

По вопросу обеспечения одеждой и обувью положение выглядит так: установить точно процент получения ордеров рабочими не удалось, так как существующая практика распределения и выдачи ордеров не дает возможности учесть их точно. Всего по заводу с 1 января по 1 сентября 1944 г. выдано ордеров: костюмов мужских и дамских — 2870, белья — 682 пары, обуви — 1349 пар и промтоваров в метраже — 1000 ордеров. На первый взгляд, кажется этого много, но если посмотреть глубже, то этого совершенно недостаточно. Нуждаемость в обуви и одежде на заводе велика. Только в одном 19-м цехе — 137 заявлений, в 1-м цехе — 91, в ОРСе — 135. По данным завкома для минимального обеспечения нуждающихся рабочих требуется: обуви — 1500 пар, одежды — 1100 комплектов, зимней одежды — 900, белья — 1500 пар. Фактически имеется в ОРСе: 100 платьев, 30 брюк, 900 кг шерсти, 250 пар валенок. В то же время ОРС завода из квартала в квартал не реализует своих фондов на промтовары. Так, например, в 3-м кв. запланировано заводу получить товаров на 205 тыс. руб., фактически получено на 17,7 тыс. руб. Кроме того, не реализовано товаров 1-го полугодия на 20%.

Крайне неудовлетворительно обстоит дело с обеспечением дровами общежитий и сети общественного питания. Для общежитий завода на отопительный сезон требуется 1852 куб. м дров, 150 т торфа. На 20 сентября вывезено дров 353 куб.м, или 19%, к подвозке торфа не приступали. Столовые по-прежнему дровами обеспечиваются с колес, нет даже суточного запаса топлива.

С проведением летних оздоровительных мероприятий завод справился неплохо: в пионерский лагерь отправлено 702 чел., дом отдыха — 407 чел., из них рабочих — 215 чел.

В июне тов. Маркелов[1] заявил, что в 1944 г. цех ширпотреба будет организован, фактически этот цех является базой производственного обучения РУ № 7. До сентября цех не имел даже программы, только в сентябре спущена программа по выпуску предметов домашнего обихода. Но на 20 сентября сделано лишь 1000 мотыг, 1 ведро и 1 чайник, а для таких предметов, как ложки, все еще проектируется штамп, для изготовления утюгов нет моделей.

Мастерские сапожная и портновская по-прежнему работают плохо, без плана, помещение их совершенно неприспособлено. При таком состоянии работы ни в какой степени нельзя удовлетворить нужд рабочих.

Трест № 51 в текущем году для завода должен построить 1 барак на 80 мест, 4 8-квартирных дома, баню-прачечную и цех ширпотреба. Трестом сдано: 1 барак на 80 чел., закончен без остекления 8-квартирный дом в соцгороде, заканчивается строительство 8-квартирно-

го дома по ул. Кирова, строительство бани-прачечной выполнено на 2%. К строительству двух 8-квартирных домов и цеха ширпотреба не приступали.

Парткому завода неоднократно указывалось на неудовлетворительное состояние культурно-массовой и политико-воспитательной работы. Однако и сейчас политико-воспитательная и культурно-массовая работа в общежитиях не организована, а имеющиеся возможности для проведения их не используются.

Шефская работа цехов над общежитиями запущена. Лекции, доклады в течение всего лета не организовывались. В общежитиях коллективы живущих не мобилизованы на систематическое поддержание в надлежащем порядке жилых помещений. Планы, составляемые парткомом, систематически не выполняются, так как контроля за ходом выполнения их не организовано.

Завком профсоюза совершенно устранился от проведения этих мероприятий.

В конечном итоге вопросами улучшения быта рабочих на заводе по-прежнему занимаются неудовлетворительно. Такое состояние по выполнению решения имеется только потому, что директор завода тов. Маркелов к вопросу улучшения бытовых условий рабочих относится формально, не принял всех мер к выполнению данного решения.

Партком завода, в частности тов. Зорин, совершенно недостаточно осуществляет контроль к вопросам быта, не вникает вглубь решения этих вопросов, до сего времени не сломлена косность и формализм директора завода к этому вопросу. В результате положение с улучшением бытового обслуживания рабочих по-прежнему остается не разрешенным.

Инструктор горкома ВКП(б) *Т.С. Калинина*

ЦДНИ УР, ф. 54, оп. 1, д. 262, л. 98–100.

№ 434
ИЗ ПАСПОРТНОЙ ХАРАКТЕРИСТИКИ г. ИЖЕВСКА И ЕГО РАЙОНОВ ПО СОСТОЯНИЮ НА 1 НОЯБРЯ 1944 г.

30 декабря 1944 г.

В г. Ижевске — столице Удмуртской Автономной Советской Социалистической Республики по состоянию на 1 ноября 1944 г. насчитывается 204 тыс. чел. населения. Сам город расположен на берегу Ижевского пруда и занимает площадь в 369,8 кв. км.

В 1937 г. город разделен на 3 района: Азинский, Ждановский и Пастуховский, характеристики которых приводятся ниже.

В Ижевске расположены 818 организаций, учреждений и предприятий, из которых 6 крупных заводов союзного подчинения. Имеются 2 маршрутных трамвайных линии протяжением в 13 км. Первая линия соединяет Азинский район (парк культуры и отдыха им. С.М. Кирова) с вокзалом Казанской железной дороги (проходит через центр города) и вторая соединяет центр города с Гольянским поселком (мелькомбинат и хлебозавод № 2).

Азинский район

Азинский район расположен в северо-восточной части города и имеет следующие границы: с северо-запада — парк культуры и отдыха, с востока — Восточный поселок и ул. 9 января, с юга — Красногеройский переулок.

Общее количество населения района составляет 52 тыс. чел.

Основные предприятия и учреждения: завод № 524 Наркомата вооружения, завод № 46 Наркомтанкопрома, кирпичный завод, артель «Металлист», пивоваренный завод, рыбзавод, промкомбинат и ряд других предприятий и учреждений, общим количеством — 162.

Паспортируя учреждения и организации района имеем следующую таблицу:

Количество населения (в тыс.)	Всего учреждений и предприятий	В том числе												
		вузы и техникумы	школы	детские сады	лечебные учреждения	ясли	библиотеки	кино и театры	прочие культурные учреждения	промышленные предприятия	магазины	столовые	прочие организации торговли	прочие организации
52	162	6	8	13	21	5	2	2	4	9	19	13	5	55

Пастуховский район

Пастуховский район расположен в южной части города и имеет следующие границы: с севера — Красногеройский переулок, с запада — часть пруда, по Хуторскому переулку, Речной ул. и р. Иж; с юга — Красносельская ул. (за Воткинской железнодорожной линией) и с востока — Гольянский поселок, мелькомбинат и хлебозавод № 2.

Общее количество населения района равно 84 тыс. чел. Основные предприятия и учреждения: завод № 622 Наркомата вооружения, завод № 279 Наркомавиапрома, завод мотоцепей[1], хлебозавод № 2, мелькомбинат, мясокомбинат, горпромкомбинат, райпромкомбинат. Кроме того, в Пастуховском районе, являющемся центральным районом города, расположены основные руководящие организации: Совнарком УАССР, обком ВКП(б), наркоматы республики и другие республиканские, городские партийные и советские учреждения, общим числом по всему району — 482.

Паспортируя учреждения и организации района имеем следующую таблицу:

Количество населения (в тыс.)	Всего учреждений и предприятий	В том числе												
		вузы и техникумы	школы	детские сады	лечебные учреждения	ясли	библиотеки	кино и театры	прочие культурные учреждения	промышленные предприятия	магазины	столовые	прочие организации торговли	прочие организации
84	482	3	20	17	25	8	2	5	22	21	43	24	22	24

Ждановский район

Ждановский район расположен в западной части города и граничит: с востока — р. Иж и Речная ул., с запада и юга — все строения в юго-западной части города, включая Александровский поселок. Общее количество населения — 68 тыс. чел.

В этом районе расположены 3 крупнейших предприятия Наркомата вооружения: заводы № 71, 74 и трест № 51, кроме того, завод № 4, химический завод, швейная фабрика, холодильник, лесозавод, горпищекомбинат.

По паспортизации район имеет следующую таблицу:

Количество населения (в тыс.)	Всего учреждений и предприятий	В том числе												
		школы	техникумы	детские сады	лечебные учреждения	ясли	библиотеки	кинотеатры	прочие культурные учреждения	промышленные предприятия	магазины	столовые	прочие организации торговли	прочие организации
68	174	19	1	15	9	7	2	—	2	13	18	21	8	59

Одновременно нужно сказать, что этот район по своему промышленному значению является весьма важным и насыщенным по населению. Здесь расположен ряд крупнейших жилищных массивов — общежитий для рабочих.

Таким образом, сводя все показатели, имеем по городу:

	Количество населения (в тыс.)	Всего учреждений и предприятий	В том числе												
			вузы и техникумы	школы	детские сады	лечебные учреждения	ясли	библиотеки	кино и театры	прочие культурные учреждения	промышленные предприятия	магазины	столовые	прочие организации торговли	прочие организации
Азинский	52	162	6	8	13	21	5	2	2	4	9	19	13	5	55
Пастуховский	84	482	3	20	17	25	8	2	5	22	21	43	24	22	24
Ждановский	68	174	1	19	15	9	7	2	—	2	13	18	21	8	59
Всего	204	818	10	47	45	55	20	6	7	28	43	80	58	35	384 <…>*

Председатель исполкома Ижевского горсовета *Н. Жуков*
Секретарь Ижевского горкома ВКП(б) *Г. Соколов*

ЦГА УР, ф. Р-620, оп. 1, д. 1290, л. 6–9.

№ 435
ДОКЛАДНАЯ ЗАПИСКА ЗАМЕСТИТЕЛЯ СЕКРЕТАРЯ ИЖЕВСКОГО ГОРКОМА ПАРТИИ ПО ТОРГОВЛЕ И ОБЩЕСТВЕННОМУ ПИТАНИЮ Б.В. МАКСИМОВА УПОЛНОМОЧЕННОМУ КПК ПРИ ЦК ВКП(б) О РАЗВИТИИ ИНДИВИДУАЛЬНОГО ОГОРОДНИЧЕСТВА В ГОРОДЕ

24 марта 1945 г.

Коллективное и индивидуальное огородничество, являющееся большим подспорьем в улучшении благосостояния трудящихся города, из года в год принимает большие размеры. В 1943 г. было 64 тыс. участников индивидуальных огородов, в 1944 г. — 82 тыс. чел. и в этом году по предварительным данным можно ожидать участников индивидуальных огородов до 90 тыс. чел.

Посевная площадь под индивидуальными и коллективными огородами в 1943 г. была 1801 га, в 1944 г. — 2546 га и в 1945 г. пока по предварительным данным она будет 2900 га.

Итоги работы за 1944 г. показывают, что качество обработки земли и уход за посевами был хороший. Средняя урожайность получена 172 ц с га. Валовой сбор картофеля в 1944 г. был получен 29 232 т и овощей 12 500 т, что в 4 раза больше, чем в 1942 г.

Большая помощь участникам индивидуальных и коллективных огородов была оказана профсоюзными и хозяйственными организациями. Было выдано только заводами 415 т картофеля, изготовлено 55 тыс. шт. различного огородного инструмента, подсобными хозяйствами выращено более 1 млн. корней рассады. Наибольшая помощь была оказана семьям военнослужащих и инвалидам Отечественной войны.

В порядке подготовки участников индивидуальных и коллективных огородов к весенне-посевной кампании 1945 г. в городе проводится следующая работа: по всем заводам города проведены рабочие конференции огородников, на которых заводские огородные комиссии отчитались за свою работу в 1944 г. и избрали заводские огородные комиссии на 1945 г.

* Опущена характеристика предполагаемых к организации 5 районов г. Ижевска.

По цехам заводов проведены рабочие собрания, на которых выбраны цеховые огородные комиссии.

Всего по заводам города избрано 182 огородных комиссии с количеством актива 1222 чел.

Вновь избранные огородные комиссии провели запись участников индивидуального и коллективного огородничества. Предварительные результаты показывают, что в целом по заводам города количество участников индивидуальных и коллективных огородов увеличивается на 10%, по заводу № 71 — на 24% и заводу № 74 — на 16%.

Заводы города изготавливают 40 тыс. шт. различного огородного инструмента. Подсобным хозяйствам города заказано вырастить рассаду капусты, калиги, помидор 1,5 млн. корней. Для многосемейных кадровых рабочих, семей военнослужащих и инвалидов Отечественной войны только по заводам заготовлено семян картофеля 280 т.

Огородные комиссии организуют среди рабочих лекции агрономов по агротехническим вопросам. Так, например, на заводе № 74 прочитано 23 лекции, которыми охвачено 4010 чел., на заводе № 622 агрономом Шанделесовым была прочитана лекция — инструктаж для членов огородных комиссий, на заводе № 524 организована для участников индивидуальных и коллективных огородов консультация по агротехническим вопросам.

Организуется наглядная агитация по правильной обработке земли, удобрению, посадке и уходу за посевами. В настоящее время плакаты находятся в работе в типографии.

По мелким организациям и учреждениям города проводят работу райкомы партии через секретарей первичных парторганизаций. Пока что предварительный итог работы есть только по Пастуховскому району. В Пастуховском районе в большинстве организаций проведены рабочие собрания, на которых избрано 90 огородных комиссий с активом около 300 чел.

Остальные райкомы партии пока итоговые материалы не собрали, но работа в их районах проводится.

В целом по городу по индивидуальному и коллективному огородничеству есть 2 трудноразрешимые задачи.

Первая — городу потребуется дополнительно земли 500–550 га, которых город не имеет. Все земли, принадлежащие городу, распределены. Здесь должны будут оказать помощь близлежащие колхозы.

Вторая — для участников индивидуальных огородов потребуется семян: сахарной свеклы — 700 кг, моркови — 456 кг, репы — 100 кг, огурцов — 100 кг, турнепса — 52 кг и др.

Но эта потребность за счет резервов города удовлетворена быть не может. «Сортсемовощ» городу семян дает очень немного.

Зам. секретаря горкома ВКП(б)
по торговле и общественному питанию *Б.В. Максимов*

ЦДНИ УР, ф. 228, оп. 1, д. 63, л. 143–143 об.

АРХИВЫ УДМУРТИИ

№ 436

РАПОРТ ПРОМЫШЛЕННЫХ ПРЕДПРИЯТИЙ г. ИЖЕВСКА И ТРЕСТА «ИЖСТРОЙ» ПРЕДСЕДАТЕЛЮ ГКО СССР И.В. СТАЛИНУ О ВЫПОЛНЕНИИ ЗАДАНИЙ ПО ВЫПУСКУ ВООРУЖЕНИЯ ДЛЯ КРАСНОЙ АРМИИ И СТРОИТЕЛЬСТВУ НОВЫХ ОБЪЕКТОВ В ГОДЫ ВЕЛИКОЙ ОТЕЧЕСТВЕННОЙ ВОЙНЫ

Май 1945 г.

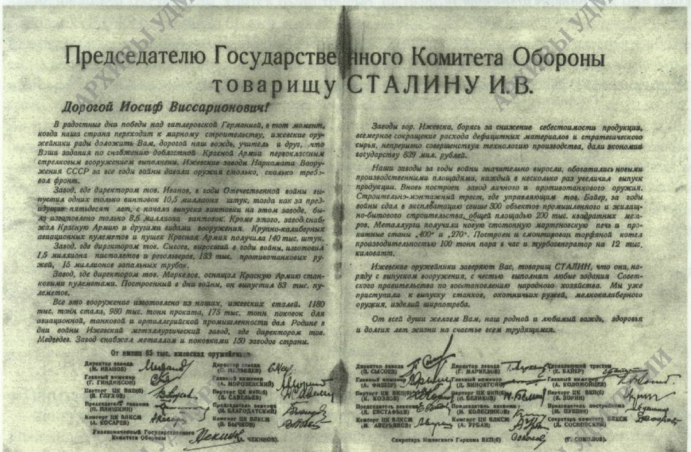

Председателю Государственного Комитета Обороны
товарищу СТАЛИНУ И.В.

Дорогой Иосиф Виссарионович!

В радостные дни победы над гитлеровской Германией, в тот момент, когда наша страна переходит к мирному строительству, ижевские оружейники рады доложить Вам, дорогой наш вождь, учитель и друг, что Ваши заводы по снабжению доблестной Красной Армии первоклассным стрелковым вооружением выполнили. Ижевские заводы Наркомата Вооружения СССР за все годы войны дали оружия столько, сколько третьего фронта.

Завод, где директором тов. Иванов, в годы Отечественной войны выпустил один только миллион 10,5 миллионных штук, тогда как за предвоенные пятилетки лет, с начала выпуска винтовки на этом заводе, было изготовлено только 8,5 миллиона винтовок. Кроме этого, завод снабдил Красную Армию и другими видами вооружения. Крупнокалиберными авиационными пулеметами и пушек Красная Армия получила 140 тыс. штук.

Завод, где директором тов. Сысоев, выросший в годы войны, насчитывал 1,5 миллиона населения и рассылал 183 тыс. противотанковых ружей, 16 миллионов запальных трубок.

Завод, где директором тов. Марьясов, оснащал Красную Армию стрелковым пулеметом. Построенный в дни войны, он выпустил 83 тыс. пулеметов.

Все это вооружение изготовлено на наших ижевских сталях. 1180 тыс. тонн стали, 500 тыс. тонн проката, 175 тыс. тонн поковок для авиационной, танковой и артиллерийской промышленности дал Родине в дни войны Ижевский металлургический завод, где директором тов. Кадырбеев. Завод снабдил металлом и поковками 150 заводов страны.

Заводы пор. Ижевска, борясь за снижение себестоимости продукции, безмерно сокращали расходы дефицитных материалов и стратегического сырья, непрерывно совершенствуя технологию производства, дали экономию государству 639 млн. рублей.

Наши заводы за годы войны значительно выросли, обогатились новыми производственными площадями, каждый в несколько раз увеличил выпуск продукции. Вновь построен завод малого и крупнокалиберного оружия. Строительно-монтажный трест, где управляющим тов. Байер, за годы войны сдал в эксплуатацию свыше 300 объектов промышленного и жилищно-бытового строительства, общей площадью 270 тыс. квадратных метров. Металлурги получили новую стопятидесятитонную мартеновскую печь и прокатные станы «400» и «270». Построен и смонтирован турбинный котел производительностью 100 тонн пара в час и турбогенератор на 12 тыс. киловатт.

Ижевские оружейники заверяют Вас, товарищ СТАЛИН, что они, наряду с выпуском вооружения, с честью выполнят любые задания Советского правительства по восстановлению народного хозяйства. Мы уже приступили к выпуску стволов, охотничьих ружей, малокалиберного оружия, изделий широпотреба.

От всей души желаем Вам, наш родной и любимый вождь, здоровья и долгих лет жизни на счастье всех трудящихся.

От имени 65 тыс. ижевских оружейников:

Директор завода (А. ИВАНОВ) — Главный инженер (Г. ГЕНДЕЛЬМАН) — Председатель завкома (Н. ЛЕВШИНОВ) — Директор завода (Н. МАЛЬЦЕВ) — Главный инженер (А. ВАРУШКИН) — Директор завода (Н. ЗАЙЦЕВ) — Председатель завкома (П. БАЛАШОВ) — Директор завода (Д. БАЙЕР) — Председатель завкома (А. БАРАНОВ) — Директор завода (А. СЫСОЕВ) — Главный инженер (Н. ЖАРОВСКИЙ) — Директор завода (Н. ЗАЙЦЕВ) — Председатель завкома (Н. ПУЛЬКИН) — Директор завода (Н. МАРЬЯСОВ) — Главный инженер (Н. ЖАРОВСКИЙ) — Директор завода (Н. ЗАЙЦЕВ) — Председатель завкома (Н. ПУЛЬКИН) — Директор завода (Д. КАДЫРБЕЕВ) — Председатель завкома (Н. ЛЕВШИНОВ) — Директор завода (Д. ЕВСТАФЬЕВ) — Председатель завкома (Н. ПУЛЬКИН) — Директор завода (А. ЛЕБЕДЕВ) — Председатель завкома (Н. ЧЕКМАНОВ) — Директор завода (Н. ЖАРОВСКИЙ) — Главный инженер (А. ВАРУШКИН) — Управляющий трестом (А. ГУЛЯЕВ) — Директор завода (Н. ЗАЙЦЕВ) — Председатель завкома (Н. ПУЛЬКИН) — Директор завода (Н. МАЛЬЦЕВ) — Главный инженер (А. ВАРУШКИН) — Директор завода (Н. ЗАЙЦЕВ) — Председатель завкома (Н. ПУЛЬКИН) — Директор завода (Д. БАЙЕР) — Председатель завкома (А. БАРАНОВ) — Директор завода (А. СЫСОЕВ) — Главный инженер (Н. ЖАРОВСКИЙ) — Директор завода (Н. ЗАЙЦЕВ) — Председатель завкома (Н. ПУЛЬКИН) — Директор завода (Д. КАДЫРБЕЕВ) — Председатель завкома (Н. ЛЕВШИНОВ) — Директор завода (Д. ЕВСТАФЬЕВ) — Председатель завкома (Н. ПУЛЬКИН) — Директор завода (А. ЛЕБЕДЕВ) — Председатель завкома (Н. ЧЕКМАНОВ) — Управляющий трестом (А. ГУЛЯЕВ) — Директор завода (Н. ЗАЙЦЕВ) — Председатель завкома (Н. ПУЛЬКИН) — Директор завода (А. СЫСОЕВ) — Главный инженер (Н. ЖАРОВСКИЙ

№№ п/п	Наименование образца	Кто готовит
7.	Самозарядная винтовка Токарева образца 1938 г.	цех № 49
8.	Самозарядная винтовка Токарева образца 1940 г.	»
9.	Самозарядная винтовка Симонова	»
10.	Самозарядная винтовка Дегтярева	»
11.	Охотничье ружье Иж-5	»
12.	Охотничье ружье ИЖБ-36	»
13.	Осветительный пистолет	отдел № 58
	За годы Отечественной войны 1941–1945 гг.	
14.	Универсальный авиапулемет УБ-12,7	цех № 44
15.	Противотанковое ружье Симонова	отдел № 58
16.	Противотанковое ружье Дегтярева	»
17.	Снайперская винтовка нового образца	цех № 49
18.	37 мм авиапушка Шпитального	отдел № 58
19.	37 мм авиапушка Нудельмана[2]	цех № 32
20.	37 мм авиадесантная пушка «ЧК»[3]	отдел № 58
21.	20 мм авиапушка Березина	цех № 44
22.	Охотничьи штучные ружья	отдел № 58
23.	Рядовое ружье ИЖБ-36 выпуска 1945 г.	цех № 49

Камзолов

ЦГА УР, ф. Р-543, оп. 17, д. 292, л. 3.

№№ 438–442
ИЗ ВОСПОМИНАНИЙ ЖИТЕЛЕЙ г. ИЖЕВСКА О ЖИЗНИ, РАБОТЕ, УЧЕБЕ В ГОДЫ ВЕЛИКОЙ ОТЕЧЕСТВЕННОЙ ВОЙНЫ

[1941–1945 гг.]*

№ 438
ЛЮДМИЛА КОНСТАНТИНОВНА СТЕРХОВА (КУЛАГИНА)**

<…>*** Мы и не думали о чем-то страшном. И только потом, когда стали по ул. Красноармейской ехать грузовики, в которых везли раненых от вокзала к госпиталям, нам, детям, стало страшно. Машины шли, а из кузова видны были костыли или «торчала» нога, рука, забинтованные. Машины шли очень медленно, трясло страшно, так как дорога была выложена из деревянных чурбаков. Вдоль дороги стояли жители, в основном, женщины и дети. Кто-то в кузов закидывал свертки с пищей, иногда подавали свертки в кабину. Мы уже знали, когда будут приходить машины от вокзала, и бежали к дороге, чтобы лучше видеть шедшие машины.

В городе была строгая светомаскировка. Окна занавешивались одеялами, половиками и всем, что могло закрыть окно, чтобы свет не проникал ночью на улицу. Специальные люди ходили по улицам ночью и, если вдруг видели, что у дома чуть проникает свет, стучали палкой по раме. Но хозяева сами, после включения света, выходили на улицу и проверяли свои окна. А зажигали-то не электричество, а лампы керосиновые. Постепенно светомаскировку сняли и мы были так рады, что окна стали светлые. <…>***

Л.К. Стерхова

ЦГА УР, ф. Р-1535, оп. 1, д. 15, л. 36–37.

* Датируется временем событий.
** Воспоминания записаны в 2003 г.
*** Опущена информация о жизни семьи в совхозе «Металлург» и о жизни после войны.

АРХИВЫ УДМУРТИИ

№ 439
ЛУИЗА АЛЕКСАНДРОВНА ПУШИНА*

Пушина Луиза Александровна, родилась 16 августа 1935 г. в г. Ижевске. В войну я училась в школе № 25, сейчас эта школа им. Зои Космодемьянской. Здание этой школы было отдано под госпиталь, а мы учились в 3 смены в деревянном 2-этажном здании по ул. М. Горького, около швейной мастерской. Учится было трудно, не было тетрадей, я помню как моя мама линовала серую оберточную бумагу, и на ней мы учились писать и выполняли домашнее задание при керосиновой лампе. В доме у нас было 11 внучат у бабушки, все взрослые работали на заводе. Было и холодно, и голодно, я помню как бабушка мелкими кружочками нарежет картошку и положит их на железную печку, а мы все ждем этот кусочек, когда он будет готов, нам казалось, что лучшей еды и не надо. <…>**

Я училась хорошо и была прилежной ученицей. Ходила в кружок, он назывался ДХВД (дом художественного воспитания детей). Руководители этого кружка были замечательные люди, нас готовили выступать перед ранеными в госпиталях, я красиво вышивала кисеты, и когда выступим перед ранеными, затем вручали им подарки, обязательно кисет с махоркой и еще мама отдавала носки, варежки, кусочек мыла; от себя отдавали последнее, чтобы скорее кончилась война, я хорошо помню как началась война и плакали люди на улицах, когда объявляли, какой город сдан и захватили его немцы. <…>***

Л.А. Пушина

ЦГА УР, ф. Р-1535, оп. 1, д. 15, л. 37–38.

№ 440
ЗОЯ ИГНАТЬЕВНА ШИРОКИХ (ДУДЫРЕВА)****

Шел третий год Великой Отечественной войны, я училась в 7-м кл. школы № 36, расположенной рядом с Сенным рынком. Вскоре в школе расположился военный госпиталь, учащихся перевели в деревянное 2-этажное здание. Учились в 3 смены. В этот период происходил набор в ремесленное училище и меня направили учиться в училище, где подростков обучали разным профессиям, так как не хватало рабочих рук на заводах. В ремесленное училище я не попала, папа устроил меня на авиационный завод № 279, эвакуированный из гг. Львова и Раменска. Попала я в цех № 18, где обучалась работать на штамповочном станке. В цехе работали люди, приехавшие в Ижевск вместе с заводом. Это были квалифицированные рабочие, хорошо знающие свои профессии. <…>*****

Штамповали детали и корпуса к авиационным приборам. Штамповка была не только холодная, но и горячая, когда заготовки подавали прямо из печи, где они обжигались. В цехе всегда было трудно дышать: смрад, пыль от шлифовки деталей. Ходить по цеху можно было только в обуви на деревянной подошве или резиновой обуви. Работали подростки по 6–8 час. в 4 смены, особенно трудно было работать с 2 час. ночи. Под утро глаза сами закрывались, так хотелось спать. В это время чаще всего случались несчастные случаи: кто просверлит себе палец, кто поранится, кто останется без фаланги пальца. Ночью сгорел в пескоструйке рабочий Горелик. Так в годы войны взрослые и дети становились инвалидами и погибали. Взрослые и подростки работали на совесть, отдавали свои силы во имя Победы над врагом. Выполняли и перевыполняли нормы, наши фамилии вывешивались на Доске почета. На видном месте в цехе висел лозунг: «Все для фронта, все для Победы»!

* Воспоминания записаны в 2003 г.
** Опущена информация о членах семьи и о послевоенной жизни.
*** Опущена информация о жизни семьи в совхозе «Металлург» и о жизни после войны.
**** Воспоминания записаны в 2003 г.
***** Опущены сведения об освоении профессии штамповщицы.

В марте 1945 г., выполняя срочный заказ для фронта, мы подростки отработали по 12 час., не выходя из цеха. Работали в ночную смену, мастер объяснил нам важность этого заказа, выполним этот заказ и это будет удар по врагу. Заказ был выполнен, начальник цеха Матусевич и зам. начальника цеха Конькин поздравили нас и поблагодарили. После этого нас вывели в скверик завода, где нас сфотографировали.

Трудно было в военное время, постоянно хотелось есть, не было теплой одежды, обуви, но мы не падали духом и следили за событиями на фронтах. Ходили в госпитали с концертами, писали письма раненым. Шили кисеты, набивали их табаком, отсылали на фронт посылки. Ездили на сбор клюквы, малины, лекарственных трав для госпиталей. Весной выезжали на прополку овощей в колхозы, осенью на уборку урожая после работы и в выходные дни.

Неожиданно я заболела, стали болеть ноги, положили в больницу. Победу я встретила в больнице, слезы и радость всё перемешалось. Сидя на подоконнике, я смотрела на ликовавших людей, поздравляющих друг друга с Победой, целовались знакомые и незнакомые. Это был незабываемый день полной радости и восторга, мы победили!

З.И. Широких (Дудырева)

ЦГА УР, ф. Р-1535, оп. 1, д. 15, л. 17–17 об.

№ 441
ЗИНАИДА СЕМЕНОВНА КУДРЯВЦЕВА (МОРОЗОВА)*

<…>** В годы войны все школы, расположенные вблизи трамвайных линий были заняты под госпитали. Эшелоны с ранеными поступали в основном ночью и на утро. Все свободные от работы, а иногда и освобождали от работы, развозили раненых по госпиталям. Это школы № 25, 22, 27, 16 (деревянное здание, где сейчас магазин «Океан»), госпиталь в здании бывшего туберкулезного диспансера в районе парка культуры и отдыха. Рабочие управления трамвая, водители, кондукторы, аппарат управления на специальном трамвае на носилках разгружали эшелоны с ранеными и развозили. Сколько было таких дней, не счесть.

Когда готовили продукцию для фронта, она молчала, но живые люди, раненые, одетые в нижнее белье, укрыты шинелью***. Мороз, дождь, снег, а везти надо, но одно дело везти, а ведь надо нести, ногой бьем в дверь, а нам говорят: «Мест нет». Иногда по несколько раз от одной школы к другой приходилось выносить человека из трамвая не раз. Был случай у Шамшуриной Тони. Пришел эшелон с ранеными. Мороз. Тоня — водитель трамвая, она же — носильщик. Ей досталось. Женщина — летчик в летной форме, без обеих ног, возила она ее и нигде не берут, нет женских палат. Голосом кричала, плакала Тоня, умоляла принять раненую, а точнее инвалида-женщину. Вот было и такое.

Победу ждали долго — 4 года, но ждали, надеялись, были уверены.

9 мая 1945 г. я собиралась на работу, почти уходила, вдруг вижу, идет подружка, кричит: «Собирайся скорее, на демонстрацию пойдем». Описать все невозможно, слезы радости, волнение. 1 мая демонстрации не было, а 9 мая собрались очень быстро. Демонстрация прошла. Люди плакали, обнимались, радовались. После демонстрации провели колонну военнопленных, их было много. За ними шли поливочные машины, мыли дорогу. <…>****

З.С. Кудрявцева

ЦДНИ УР, ф. 192, оп. 1, д. 54, л. 8–9.

---

* Воспоминания записаны 3 мая 2003 г.

** Опущены сведения о работе подростков на Ижевском машиностроительном заводе в годы войны.

*** Так в документе.

**** Опущены сведения о работе З.С. Кудрявцевой в МУП «ИжГЭТ», ее семье.

АРХИВЫ УДМУРТИИ

№ 442
В.П. КАВЕР-КАМЗОЛОВ[1] О РАБОТЕ ОРУЖЕЙНЫХ КОНСТРУКТОРОВ ЗАВОДА № 74 г. ИЖЕВСКА*

…** Мы безмолвствовали во время войны. Не то, что не о чем было сказать или даже похвалиться, а просто все держалось в строгом секрете. Это теперь расхваливают конструкторов вплоть до сочинения легенд об их успехах.

Заводский конструктор оружия сколько бы ни старался, не мог пробиться к постановке его изделия на производство. Побеждали именитые и приехавшие к нам по указанию министерства или других подчиненных ему организаций. Исключением оказался Драгунов Евгений Федорович[2], который, правда после войны, создал хорошую снайперскую винтовку. Он сумел использовать опыт работы конструкторов военного времени и с их помощью сделал грамотные чертежи.

Заводские конструктора — чернорабочие, на плечи которых возлагалось доведение «сырых» недоработанных проектов до «ума»! Чертежи поступали малограмотные, абсолютно нетехнологичные. Есть такое понятие, означающее, что по ним нельзя правильно сделать деталь. Первые образцы из деталей, изготовленных по ним, не поддавались сборке, а когда удавалось их как-то доделать и образец собрать, то он отказывался работать. Для примера можно показать положение с авиационным пулеметом конструкции Березина. Для изготовления его деталей необходимо исполнить 3,5 тыс. размеров. Для того, чтобы он заработал, понадобилось сделать 7 тыс. изменений и изготовить бесчисленное количество калибров и режущих инструментов. Убытки от этого были неисчислимы. Но работа заводчан все же была интересной потому, что окончательная победа приносила глубокое личное удовлетворение.

Поговорим немного о конкретных людях. Но как ни странно, когда думаешь об этом, встает в памяти нарком вооружения Дмитрий Федорович Устинов. Он был не только подстегивающим кнутом, но и активным участником всех новых дел на заводе. Наркому подчинялись десятки оборонных заводов, а здесь он бывал настолько часто, что многим казался постоянным местным руководителем. Появлялся как молния. Личный его вагон прицеплялся ко всем коммуникациям завода. В нем он спал, но неизвестно когда и сколько, ибо всегда был с нами. Он в 1934 г. окончил Ленинградский военно-механический институт, а в 33 года стал министром! Перед этим поработал конструктором, а затем директором Ленинградского завода «Большевик». Свой природный ум он оттачивал в общении с думающими людьми и в итоге умел охватить широкий круг заводских вопросов и не только конструкторских, ему нельзя было докладывать «липу» и лгать тоже опасно — разберется. Устинов имел достойного заместителя — Владимира Николаевича Новикова[3], до этого работавшего директором нашего завода. Спасибо судьбе. Сейчас он жив. Новиков почти постоянно пребывал на заводе и бывало ощутимо колотил нашего брата. Делать это было необязательно, мы и так старались, но как говорит, надо для порядка. Вот случай, характерный для него. Понадобилось дополнительно сдать 10 пулеметов. Он обратился к стрелкам-отладчикам. Обратите внимание, не потребовав, а попросив сделать их сверх намеченного плана. Один из стрелков, разбитной парень, заявил: «а мы, Владимир Николаевич, для того, чтобы пулеметы работали хорошо, обильно их смазываем, а сами живем без масла и поэтому хуже работаем». Новиков позвонил помощнику и тот вскоре доставил противень, где в воде плавали кубики масла. Когда пригласили рабочих, они молниеносно запихали масло в рот и побежали к бойницам. 10 дополнительных пулеметов были сделаны.

Работа с оружием опасна. У меня, например, при стрельбе разорвалась 200 мм пушка. Ее обломки с визгом пролетели мимо правого уха и с тех пор плохо им слышу. Были и более

* Воспоминания записаны 1 ноября 1994 г.
** Отточие документа.

трагические случаи. Стрелок Зеленин вложил неразряженный пулемет на полку стеллажа дульной частью в свою сторону. Неосторожно задев пулемет коленкой, привел в движение спусковой механизм и произошел выстрел. 12,7 мм пуля прострелила тело, чуть ниже паха и пострадавший, обливаясь кровью, упал возле бойницы. Врачи помогли ему выжить, и где он теперь? и жив ли — не знаю. Этот стрелок очень активно и вдумчиво работал, был впереди всех, торопился и вот тебе, какой страшный случай.

В период, когда только начиналась работа над пулеметом, для ускорения освоения наладили временный тир со стрельбой в р. Иж, текущую после плотины. Грохот стрельбы разливался по всему городу, первое время вызывая тревогу у населения. Потом привыкли. Но в тот период, когда редко приходилось бывать дома (а жил далековато — на Пушкинской (тогда 8-й ул.) и, слушая канонаду, угадывал с каких стендов идет стрельба и какого рода дефекты (задержки) происходят. Потом проверял — сходилось! Позднее построили добротный тир, и шум в городе прекратился. Но ускорил это строительство случай, когда главный технолог завода Фишер Абрам Яковлевич [4] принес на завод пулю, влетевшую в окно 4-го этажа его квартиры в доме на противоположном берегу Ижа, как раз против тира. Настреляли на дно столько пуль, что от образованной горы они рикошетили и полетели по городу.

Особую ступень составляла в нашей работе постановка на производство противотанковых ружей. Когда привезли чертежи конструктора Дегтярева, потребовали организовать постановку их в армию немедленно. Чудес на свете не бывает, но через 3 недели мы отправили первую партию под Москву, где 28 панфиловцев[5] вели отражение ими танковых атак. Дегтяревское ружье было однозарядное, перед каждым выстрелом вручную заряжалось, а позднее привезли чертежи Симонова — пятизарядного. С ним мы изрядно помучились, но производство наладили. Позднее для освобождения перегруженного завода их производство переехало на механический завод, где специально построили деревянные бараки с отоплением «буржуйками», сооруженными из 40-ведерных железных бочек. Неунывающие рабочие шутили: «Живот — в жарком лете, а спина — в зиме». Тогда цех возглавлял Николай Матвеевич Охотников, умевший весело организовать работу, пошутить и поехидничать с высшим начальством.

Во время войны руководящие работники находились на казарменном положении. Это означало, что отлучиться разрешалось только с согласия директора на 12 час. один раз в месяц. Однажды, такое разрешение получил я. Поскольку всегда хотелось спать, а удавалось это сделать в каких-то невероятных позах и где-то вокруг рабочих мест всего 2–3 часа, то выходя из проходной, сразу на ходу заснул и появился дома, уже ничего не зная и ни о чем не думая, показал жене пропуск (это уже по ее рассказу) и завалился одетый спать. Утром, не понимая как оказался дома, попил домашнего чая и снова отправился на работу, тут уже не спал. Но я заказывал, когда надо встать. Никакое тормошение не оказывало воздействия. Она [жена] подпирала меня в спину, но успеха не имела. Тогда жена заказывала телефонистке позвонить и после звонка стремглав сваливался с кровати и готовый исполнять обязанности отправлялся на завод.

Камзолов

ЦГА УР, ф. Р-1626, оп. 1, д. 4, л. 1–4 .

№ 443

ПИСЬМО ДИРЕКТОРА ЗАВОДА № 622 П.А. СЫСОЕВА НАРКОМУ ВООРУЖЕНИЯ СССР Д.Ф. УСТИНОВУ О ТЯЖЕЛОМ ПОЛОЖЕНИИ В СНАБЖЕНИИ РАБОЧИХ И ИТР ЗАВОДА ПРОМЫШЛЕННЫМИ ТОВАРАМИ

24 января 1946 г.

В связи с недостаточными фондами на промтовары (хлопчатобумажные и шерстяные ткани) в 4-м кв. 1945 г. и неполным их отовариванием, а также отсутствием фондов на про-

мтовары на 1-й кв. 1946 г., в настоящее время создалось крайне тяжелое положение с одеждой и обувью для рабочих завода и особенно для молодых рабочих.

За последнее время имеют место случаи невыхода рабочих на работу из-за отсутствия одежды и обуви и значительное количество (более честных), хотя и выходят на работу, но одежда и обувь их настолько ветха, что совершенно непригодна для дальнейшей носки. Аналогичное положение с одеждой и обувью также и у значительного количества инженерно-технических работников завода.

Такое положение с одеждой и обувью рабочих и ИТР завода явилось следствием того, что на нашем заводе, созданном во время Отечественной войны, рабочий состав завода комплектовался в основном за счет эвакуированных, мобилизованных, участников и инвалидов Отечественной войны и выпускников трудовых резервов.

Так, по состоянию на 1 января 1946 г. состав работников завода распределяется на следующие категории:

1) эвакуированных . . . . . 760 чел.,
2) мобилизованных . . . . . 3800 чел.,
в том числе молодежи . . . . . 800 чел.,
3) участников и инвалидов Отечественной войны . . . . . 242 чел.,
4) выпускников РУ и ФЗО . . . . . 970 чел.

Указанная категория работников, оторванная от своего постоянного местожительства, а большинство и от семьи, в силу сложившихся обстоятельств из-за недостаточности материальных возможностей завода, не обеспечивалась регулярно необходимой одеждой и обувью на всем протяжении военного и послевоенного периода времени.

Учитывая особую специфичность состава рабочих нашего завода и необходимость улучшения жилищно-бытовых условий, а также закрепления рабочих кадров на заводе, прошу Вашего распоряжения Главурсу отгрузить целевым назначением не позднее февраля 1946 г. на 200 тыс. руб. хлопчатобумажных тканей, на 100 тыс. руб. — шерстяных тканей, на 50 тыс. руб. — шелковых тканей и 1500 пар рабочей обуви.

Директор завода *П. Сысоев*

ЦДНИ УР, ф. 92, оп. 3, д. 1135, л. 161–161 об.

№ 444
ИЗ СПРАВКИ ЗАВЕДУЮЩЕГО ВОЕННЫМ ОТДЕЛОМ ИЖЕВСКОГО ГОРКОМА ВКП(б) АНДРЕЕВА СЕКРЕТАРЮ ГОРКОМА ПАРТИИ О РАБОТЕ С ДЕМОБИЛИЗОВАННЫМИ ВОИНАМИ ИЗ РЯДОВ КРАСНОЙ АРМИИ

[Не ранее 20 июля 1946 г.]*

С начала демобилизации старших возрастов рядового и сержантского состава сухопутных войск и военно-воздушных сил Красной армии была организована работа по встрече, трудоустройству их и оказанию материальной помощи. В этих целях проводились следующие мероприятия: на пристанционных пунктах (Казанский и Увинский вокзалы) проводились митинги с выступлением руководящих партийных и советских работников. Принимались меры к быстрейшей доставке их к месту жительства, предоставив для этой цели средства передвижения. Принимались меры к устройству их на работу путем личных бесед райвоенкомов и работников райкомов ВКП(б).

Нуждающимся оказывалась материальная помощь, а именно: выделялась денежная ссуда на постройку домов и ремонт квартир, обеспечивались дровами, выдавалась обувь, мануфактура и т. д.

* Датируется по содержанию документа.

В такой же степени проводилась работа и по встрече демобилизованных 3-й очереди, но следует отметить, что в отличие от демобилизации 1-й и 2-й очереди, демобилизованные 3-й очереди прибывали небольшими группами в 15–20 чел. Обеспечивались курсирующими 4 автобусами, вмещающими до 80 чел., и таких случаев, чтобы демобилизованные не могли из-за транспорта попасть в город или на Увинский вокзал, не было. К тому же от станции до центра города беспрерывно ходит и трамвай.

На вокзале ст. Ижевск для массово-политической и справочной работы организован агитпункт. Агитпункт располагает достаточным количеством (для чтения в читальной комнате) центральных и местных газет, есть и журналы.

Городскому отделению Союзпечать (тов. Залмановой) было дано указание об обеспечении бесперебойной работы газетного киоска. Киоск работает и демобилизованным продаются газеты: «Известия»[1], «Правда»[2], «Социалистическое земледелие»[3], «Удмуртская правда»[4], «Советской Удмуртия»[5] и др. Есть журналы и брошюры, забрасывали большое количество учебников «Краткий курс истории ВКП(б)». Кроме того, согласно постановлению бюро обкома ВКП(б) 1000 экз. «Удмуртской правды» взято из розницы для подписки демобилизованным. <…>*

С начала демобилизации прибыло в г. Ижевск по состоянию на 20 июля 5132 чел., из них выбыло из города — 478, трудоустроено — 3796 чел.

Учреждениями и предприятиями оказана следующая материальная помощь:

отремонтировано квартир	150,
предоставлено квартир вновь	119,
выписано и подвезено дров	2040 куб. м,
выдано ссуды на постройку домов и ремонт квартир	226 тыс. руб.,
выдано кожаной обуви	1386 пар,
выдано валяной обуви	606 пар,
выдано мануфактуры	5472 м,
оказана единовременная денежная помощь	305 тыс. руб.

Зав. военным отделом
Ижевского горкома ВКП(б) *Андреев*

ЦДНИУР. ф. 54, оп. 1, д. 307, л. 73–73 об.

№ 445
ИНФОРМАЦИЯ СЕКРЕТАРЯ ПАРТКОМА ЗАВОДА № 74 В. КУНГУРОВА В УДМУРТСКИЙ ОБКОМ ВКП(б) О НАСТРОЕНИЯХ СРЕДИ РАБОЧИХ ЗАВОДА В СВЯЗИ С ИЗМЕНЕНИЯМИ НОРМ СНАБЖЕНИЯ ХЛЕБОМ

2 октября 1946 г.

В связи с изменением норм снабжения хлебом некоторых категорий населения о настроениях рабочих нашего завода сообщаю следующее:

1. Примерно с 24–25 сентября во многих цехах стали заметны разговоры об изменениях цен на хлеб, причем эти разговоры были в разных вариантах: как об изменении цен на плановый хлеб до 1 руб. 40 коп., так и на коммерческий якобы до 5 руб. за килограмм. Сигналы о подобных разговорах поступили из цехов № 69, 38, 39, 42, 22 и др.

2. В связи с изменением норм снабжения хлебом детей и иждивенцев, а также в связи с задержкой выдачи карточек партработникам цехов, начальникам цехов и членам партко-

* Опущена информация о работе заведующего агитпунктом железнодорожного вокзала, совещании заведующих военными отделами райкомов партии и райвоенкомов по встрече демобилизованных, дежурстве членов райкомов ВКП(б) на вокзале.

ма было задано очень много вопросов рабочими и инженерно-техническими работниками завода.

Основные вопросы следующие:

— почему произошло изменение норм снабжения хлебом;

— с какого возраста иждивенцы считаются нетрудоспособными;

— как будут снабжаться матери, имеющие нескольких или одного маленьких детей;

— не будет ли приниматься во внимание многосемейность отдельных рабочих;

— куда и как могут поступить на работу работоспособные иждивенцы;

— не вызвано ли изменение в нормах усложнившейся международной обстановкой;

— почему не проводится собраний рабочих, на которых было бы рассказано о причинах изменения;

— будут ли выдаваться стахановские талоны и что по ним будет полагаться и другие, им подобные.

3. Открытого выражения недовольства ни в одном цехе замечено не было. Происшедшие изменения никак не сказались на нарушении ритма работы завода, нет увеличения случаев нарушения трудовой дисциплины, нет также случаев резкого снижения выработки норм рабочими.

4. За 30 сентября и 1 октября резко сократилось количество обедающих в столовых. Например, в столовой № 3 ранее расходилось до 4000 различных блюд, за последние дни продается только 1500–1700 блюд. Сокращение обедающих в заводских столовых объясняется еще и тем, что на октябрь не выданы никакие другие дополнительные виды питания (стахановские талоны и т. п.).

5. Особенно много разговоров имеется в среде многосемейных рабочих. Рабочий цеха № 72 тов. Ахметов имеет семью 8 чел., потерял в связи со снижением 550 г хлеба, заявляет, что должен будет покупать коммерческий хлеб, а денег (заработка) не хватает. Рабочий цеха № 49 Лошкарев, работает с 1929 г., имеет на своем иждивении 8 чел., заявляет, что ему не хватит зарплаты для прокормления семьи, вследствие чего он настроен взять расчет с завода. Такие заявления есть в цехах № 50, 29, 38, 49 и др.

6. Имеются также и нездоровые разговоры среди рабочих, например, контролер цеха № 38 Курятникова живет только с мужем вдвоем, вполне обеспечена, в разговоре с рабочими заявила, что «вот дожили, стало труднее, чем в войну». Токарь цеха № 69 Колпаков, беспартийный, многосемейный заявил: «Что же мои старики жрать не хотят что ли?».

Партком завода и секретари цеховых парторганизаций отвечают на все поставленные вопросы и разъясняют рабочим в личных беседах необходимость происшедших изменений.

Секретарь парткома завода № 74 *В. Кунгуров*

ЦДНИ УР, ф. 16, оп. 1, д. 4579, л. 14–15.

№ 446
ИЗ ДОКЛАДНОЙ ЗАПИСКИ СЕКРЕТАРЯ УДМУРТСКОГО ОБКОМА ПАРТИИ А.В. КАРАВАЕВА В ЦК ВКП(б) О ПЕРЕСТРОЙКЕ РАБОТЫ ПРЕДПРИЯТИЙ ОБОРОННОЙ ПРОМЫШЛЕННОСТИ НА ВЫПУСК ГРАЖДАНСКОЙ ПРОДУКЦИИ

14 декабря 1946 г.
Совершенно секретно

В республике — 10 предприятий оборонного значения. Это заводы Министерства вооружения — № 71, 74, 235[1], 524, 544[2], 622, строительный трест № 51 и трест «Союзижторф», завод № 203 Министерства производства средств связи[3] и завод № 284 Министерства авиационной промышленности[4].

Особенностью в работе предприятий в текущем году была коренная перестройка на выпуск гражданской продукции и ширпотреба за счет резкого сокращения оборонных изделий.

Металлургический завод № 71, снабжающий ижевскую группу заводов и другие оборонные предприятия Советского Союза качественным прокатом, поковками, литьем, лентой, проволокой, проделал большую работу по перестройке производства на выпуск гражданских марок стали, проката и других изделий. Выпуск гражданской продукции по заводу составляет уже 91% к товарному выходу продукции.

Завод № 74, изготовляющий в основном изделия стрелкового вооружения, в 1946 г. восстановил станкостроительное производство в объеме довоенного, освоил изготовление электро-закройного ножа, осваивает производство мотоцикла Иж-350. В настоящее время объем выпускаемой гражданской продукции по заводу составляет 50%.

Завод № 203, изготавливающий ранее военную радиоаппаратуру, в 1946 г. освоил выпуск широковещательных приемников «Урал». Выпуск гражданской продукции по заводу составляет 85%.

Завод № 235, выпускающий артиллерийское вооружение, в этом году освоил изготовление и приступил к серийному выпуску локомобилей мощностью 75 л. с. Ведутся работы по освоению узкоколейного паровоза 750 мм колеи, опытные образцы которого будут даны в январе 1947 г. Таким образом, значительная мощность завода будет переключена на выпуск гражданской продукции.

Завод № 524, изготавливающий ранее пулемет «Максим», в 1946 г. полностью перестроил производство на выпуск охотничьих ружей «Ижб-36» и электропил, ведутся работы по освоению охотничьего ружья типа «Зауэр».

Завод № 622, наряду с выпуском оборонной продукции, освоил и приступил к серийному производству циферблатных весов, для которого потребуется до 60% мощности.

Кроме того, почти все предприятия республики освоили и выпускают товары широкого потребления: кровати, кастрюли, топоры, кухонные и столовые принадлежности, слесарный инструмент и т. д. <…> *

Секретарь Удмуртского обкома ВКП (б) *А. Караваев*

ЦДНИ УР, ф. 16, оп. 1, д. 4414, л. 111–112, 126.

№ 447
ИЗ СПРАВКИ СЕКРЕТАРЯ ИЖЕВСКОГО ГОРКОМА ВКП(б) Г.К. СОКОЛОВА О РАБОТЕ СОЦИАЛЬНО-КУЛЬТУРНЫХ И КОММУНАЛЬНЫХ УЧРЕЖДЕНИЙ И ПРЕДПРИЯТИЙ ГОРОДА

21 апреля 1947 г.

1 февраля 1947 г. бюро горкома ВКП(б) утвердило план мероприятий по выполнению постановления ЦК ВКП(б) об улучшении работы социально-культурных и коммунальных учреждений и предприятий города. Бюро горкома предупредило тогда всех руководителей исполкомов Советов, торговые организации, коммунальные предприятия и директоров заводов, что они несут персональную ответственность за выполнение в срок намеченных мероприятий.

К настоящему времени этот план выполнен следующим образом.

1. По организации торговли

В городе открыто 3 дежурных магазина по торговле хлебом. В магазинах торгов и орсов с первых чисел февраля создан переходящий запас хлеба и поддерживается он на уровне

* Опущены сведения о работе заводов № 71, 74, 203, 235, 284, 524, 544, 622, трестов № 51, «Союзижторф» за 9 мес. 1946 г.

до 30% суточной потребности. В тех магазинах, где раньше скоплялись большие очереди за хлебом, сейчас здесь увеличено число продавцов. Магазины имеют резервное освещение.

Планом мероприятий поручено директорам торгов и орсов с 10 февраля обеспечить равномерное в течение каждого месяца отоваривание продовольственных карточек трудящихся во всех магазинах города. Отоваривание карточек в январе, а по крупе, сахару и в феврале прошло нормально. Карточки по мясу и жирам в феврале отоварены не полностью.

В марте продуктовые карточки рабочим и служащим отоварены по мясу — на 79,7%, по крупе — 98,6%, жирам — 59,3%, сахару — 97,6%.

Для бесперебойной работы городских хлебозаводов создан к 15 апреля 20-дневный запас топлива.

Потребкооперацией в городе открыто 5 магазинов, из которых регулярно работают только 2. В связи с распутицей в остальные магазины продукты завозятся нерегулярно.

Коопинсоюз и горпромсоюз так же открыли предусмотренные планом мероприятий 3 магазина для торговли изделиями ширпотреба.

Пока все еще медленно улучшается работа предприятий общественного питания.

Городской комитет ВКП(б) директора треста столовых тов. Сабанина освободил от работы и утвердил более опытного работника тов. Сергеева, ранее работавшего на заводе № 622.

2. Обеспечение трудящихся водой

Подача электроэнергии к головным сооружениям водопровода сейчас производится более регулярно. Так, если в феврале из-за отсутствия электроэнергии головные сооружения не работали 17 час. 25 мин., в марте — 13 час. 35 мин., то в апреле электроэнергия подается бесперебойно.

В городе имеется 93 водоразборных колонки. В январе не работало из них 13, в феврале — 12, осталось капитально отремонтировать 5 колонок. Заказы по изготовлению деталей для водоразборных колонок размещены по заводам города и в основном выполнены.

Ремонтные бригады по водоразборным колонкам созданы во всех районах города.

3. Обеспечение нормальной работы трамвая

Планом мероприятий предусматривалось с 3 февраля обеспечить с 6 час. утра до часу ночи выход на линию четырех моторных вагонов; дополнительно ввести в эксплуатацию 1 моторный вагон. Сейчас на линию выходят 4 моторных вагона и 4 прицепных вагона.

4 марта отправлено в г. Горький 40 моторов на капитальный ремонт. В марте управлением трамвая получено 6 новых трамвайных моторов, на заводе № 74 изготовлен 1 компрессор из 7. В ближайшие дни заканчивается изготовление остальных. Заводом № 71 изготовлено 4 ската, а 2 будут готовы к 25 апреля.

По плану мероприятий гортоп (заведующий тов.Трифонов) обязан был изготовить к апрелю 5000 шт. шпал и 200 столбов для трамвайного хозяйства. Гортопом изготовлено 150 куб. м шпального бруска или 1000 шт. шпал и 200 столбов.

4. Обеспечение города топливом

Из числа мероприятий, намеченных в этом разделе плана, выполнены: закончены работы по укладке линии железнодорожной ветки Ижевск–Вожой до 22-го километра; «вертушкой» подвезено в Ижевск со ст. Люк 2 тыс. куб. м дров; заводам отведены лесосеки для заготовки дров силами рабочих и служащих предприятий. Некоторые рабочие и служащие заводов № 71, 74 и 622 уже начали самозаготовки.

В 1-м кв. вместо 400 куб. м дров и 280 т торфа по графику гортоп завозил в город ежедневно в среднем по 350 куб. м дров и 70–80 т торфа.

Обеспечение общежитий и жилых домов топливом. На заводах № 622, 71, 524 и треста № 51 рабочие общежития и дома с центральным отоплением до половины апреля снабжались топливом бесперебойно. Хуже обеспечивались топливом общежития и дома, принадлежащие заводу № 74. При суточной потребности в 100 куб. м, жилотдел получал лишь 60–

64 куб. м дров, из-за чего были многочисленные жалобы рабочих, живущих в этих домах, на плохое топливо.

5.Обеспечение нормальной работы бань

В январе и феврале бани и прачечная горкомхоза в среднем получали в день по 33 куб. м дров и 40 т торфа, в марте и апреле — по 25–30 куб. м дров. Запаса топлива в банях не создано.

Заводские бани и санпропускники в феврале и марте работали нормально.

За последние 3 мес. заводскими организациями проведена работа по наведению санитарного порядка в рабочих общежитиях и банях.

6. Электросвет

Электростанция в городе принадлежит заводу № 71 Министерства вооружения СССР. По лимитам министерства город должен получать 80 тыс. кВт.- час., потребность города в электроэнергии в 150 тыс. кВт.-час., фактически город получает 120 тыс. кВт.- час.

Другие пункты плана мероприятий, касающиеся электроэнергии, выполнены: пересмотрены и ужесточены лимиты расхода электроэнергии по предприятиям, проведена высоковольтная линия со второго фидера на 2-й хлебозавод; установлен масляный выключатель у подстанции № 1; сделаны прямые вводы на электроосвещение в детских больницах № 1 и 2, доме младенца и детских яслях № 3 и 15. Теперь эти детские учреждения обеспечены нормальной подачей электроэнергии. <…>*

Сейчас городская партийная организация работает над тем, чтобы навести надлежащий порядок в коммунальном хозяйстве и значительно улучшить культурно-бытовое обслуживание трудящихся города.

Секретарь Ижевского горкома ВКП(б) *Соколов*

ЦДНИ УР, ф. 54, оп. 1, д. 333, л. 13–15.

№№ 448–449
ДОКУМЕНТЫ ОБ ОРГАНИЗАЦИИ ПРОИЗВОДСТВА АВТОМАТОВ АК-47 И ЕГО КОНСТРУКТОРЕ М.Т. КАЛАШНИКОВЕ

21 января 1948 г.–14 января 1950 г.

№ 448
ИЗ ПРИКАЗА МИНИСТРА ВООРУЖЕНИЯ СССР Д.Ф. УСТИНОВА ОБ ОРГАНИЗАЦИИ ПРОИЗВОДСТВА ОПЫТНОЙ СЕРИИ АВТОМАТОВ АК-47[1]

21 января 1948 г.
Совершенно секретно

В соответствии с решением Правительства об изготовлении для проведения войсковых испытаний опытных серий самозарядных карабинов, автоматов и ручных пулеметов под патрон образца 1943 г. и опытных серий патронов образца 1943 г. с пулей со стальным сердечником, бронебойно-зажигательных и трассирующих, приказываю: <…>**

2. Директору завода № 524 тов. Фомину изготовить и сдать ГАУ ВС к 1 июня 1948 г. по чер-

* Опущена информация о заслушанных на заседаниях бюро горкома партии отчетах руководителей организаций, обслуживающих население.

** Здесь и далее опущены пункты приказа о заданиях по производству опытных серий образцов вооружения заводам других республик и областей.

тежам и техническим условиям, утвержденным ГАУ ВС, опытную серию автоматов под патрон образца 1943 г. (АК-47) в количестве 1500 шт. <…>*

9. Директору завода № 536[2] тов. Романову изготовить по чертежам и техническим условиям, утвержденным ГАУ ВС, и поставить заводу № 524 магазины к автомату АК-47 в количествах и в сроки:

в марте 1948 г. — 2000 шт.,
в апреле » — 4000 шт.,
в мае » — 4000 шт.,

отработав при выполнении данного задания технологический процесс изготовления магазинов и передав по окончании их поставки заводу № 524 техническую документацию, штампы, приспособления и инструмент.

10. Директору завода № 74 тов. Сысоеву обеспечить изготовление и поставку заводу № 524 по его чертежам и заявке:

а) ложу к автомату АК-47 в количествах и сроки согласно графику завода № 524;

б) штампы, приспособления, инструмент и калибры в количестве 40% от общей потребности в оснастке для изготовления опытной серии автоматов АК-47 в срок до 15 марта 1948 г.

11. Директору завода № 622 тов. Палладину[3] обеспечить изготовление и поставку заводу № 524 по его чертежам штампы, приспособления и инструмент, и калибры в количестве 20% от общей потребности в оснастке для изготовления опытной серии автоматов АК-47 в срок до 15 марта 1948 г.

12. Директору завода № 2[4] тов. Маркелову:

а) для отработки чертежей автомата АК-47 и аналитических расчетов немедленно командировать на завод № 524 на срок 2 мес. двух конструкторов. <…>*

13. Директору завода № 71 тов. Савельеву обеспечить изготовление и поставку заводу № 5375 для пулеметной ленты РПД-44М стальной ленты марки У8А в количестве 7 т и рояльной проволоки Р-1 в количестве 200 кг в срок до 10 февраля 1948 г.

14. Начальнику Главснаба Министерства тов. Степанову обеспечить внеочередную поставку материалов, необходимых заводам № 2, 3[6], 17, 524, 536, 537 и 539[7] и НИИ-44[8] для изготовления опытных серий самозарядных карабинов, автоматов, ручных пулеметов и патронов, по их заявкам, в том числе:

а) патронов образца 1943 г. с пулей со свинцовым сердечником:

заводу № 2	до 15 февраля 1948 г.	—	100 000 шт.,
	до 1 марта 1948 г.	—	100 000 »,
заводу № 524	до 15 февраля 1948 г.	—	100 000 »,
	до 1 марта 1948 г.	—	400 000 ». <…>*

17. Учитывая особую ответственность данного задания и необходимость обеспечить поставку оружия и патронов для войсковых испытаний, обязываю начальников главных управлений и директоров заводов обеспечить точное соблюдение сроков, установленных настоящим приказом, и ежедекадно доносить о ходе выполнения работ.

18. Общее руководство и контроль за выполнением настоящего приказа возлагаю на моего заместителя тов. Барсукова.

Министр вооружения СССР *Д. Устинов*

Архив ОАО «ИжмашАвто», оп. 1, д. 2046, л. 14–17.

Хрестоматия по истории Удмуртии. Т. 2. Документы и материалы (1917–2007). Ижевск, 2007. — С. 393–394.

АРХИВЫ УДМУРТИИ

№ 449
АВТОБИОГРАФИЯ КОНСТРУКТОРА ИЖЕВСКОГО МАШИНОСТРОИТЕЛЬНОГО ЗАВОДА М.Т. КАЛАШНИКОВА[1]

14 января 1950 г.

Я, Калашников Михаил Тимофеевич, родился в 1919 г. 10 ноября в семье крестьянина Алтайского края Курьинского района. Родители до революции и после занимались сельским хозяйством.

Никто из родственников не подвергался репрессиям и не служил в войсках белых правительств. За границей родственников нет.

Образование среднее получил в Воронихинской школе в 1936 г.

В 1936 г. вступил в ряды ВЛКСМ и работал секретарем политотдела 3-го отделения Туркестано-Сибирской железной дороги. В 1938 г. был призван в ряды РККА, где и был до 1949 г.

Находясь в армии, в начале 1939 г. я был зачислен в танковую школу, которая находилась в Западной Украине в г. Стрый. По окончании учебы в танковой школе мною был разработан и предложен новый прибор для боевых машин, с которым я был направлен в г. Ленинград для реализации в производстве. В начале Отечественной войны я возвращаюсь в свою часть и вместе со своим экипажем участвую в боях под Брянском, где и был ранен.

После госпитального лечения мне был предоставлен домашний отпуск, во время которого я разработал и предложил новый образец вооружения. В 1943 г. после изготовления первых образцов я был направлен в Москву для окончательного решения, где и был зачислен конструктором отдела изобретательства Красной армии. С 1943 г. по 1949 г. я самостоятельно разрабатываю несколько новых образцов. За один из наиболее совершенных образцов мне в 1949 г. было присвоено звание лауреата Сталинской премии[2] 1-й степени.

В настоящее время, работая конструктором машиностроительного завода, я повседневно дорабатываю принятый на вооружение образец и одновременно создаю новый вид изделия.

Родители жены из рабочих, отец умер, а мать работает табельщицей цем[ентного] завода г. Щурово. Состав семьи 3 чел.: я, жена и ребенок. Состояние здоровья хорошее, работаю по призванию.

М. Калашников

ЦДНИ УР, ф. 16, оп. 4, д. 5106, л. 4–4 об.

№ 450
ИЗ ИНФОРМАЦИИ ИНСТРУКТОРА ИЖЕВСКОГО ГОРКОМА ВКП(б) А. КОВЫРЗИНА О НАЧАЛЕ ПОДПИСКИ НА 3-Й ГОСУДАРСТВЕННЫЙ ЗАЕМ ВОССТАНОВЛЕНИЯ И РАЗВИТИЯ НАРОДНОГО ХОЗЯЙСТВА СССР[1]

[Не ранее 3 мая 1948 г.]*

После того, как в 5 час. было передано постановление Совета Министров Союза ССР о выпуске 3-го государственного займа восстановления и развития народного хозяйства СССР в ряде цехов машиностроительного, металлургического и мотозавода, в организациях и учреждениях состоялись митинги. Все выступавшие приветствовали выпуск нового займа и единодушно отдали 4-, 5-, 6- недельный заработок и более в займы государству.

Более 100 рабочих и инженерно-технических работников цеха № 21 металлургического завода собрались на митинг. Сообщение о выпуске нового займа сделал начальник цеха тов. Панков.

Первым выступил подручный сталевара тов. Ясаков. Он сказал: «Я приветствую решение

* Датируется по содержанию документа.

правительства о выпуске 3-го государственного займа восстановления и развития народного хозяйства нашей страны. Наши трудовые рубли, вложенные в промышленность и сельское хозяйство, еще более укрепят мощь Советского государства. Мой заработок 1200 руб. в месяц, я подписываюсь на сумму 1500 руб. и призываю последовать моему примеру всех присутствующих».

С одобрением постановления Совета Министров СССР о выпуске займа выступили на митинге ковшевой тов. Кочкин, подписавшийся на 2000 руб. при заработке — 1400 руб., подручный сталевара тов. Антипин, подписавшийся на 1700 руб. при заработке — 1300 руб. Машинист завалочной машины тов. Жуйков — на 2500 руб. при заработке — 2000 руб.

Митинги состоялись также в 22-м, 23-м и некоторых других цехах. Начальник 22-го цеха тов. Гуськов подписался на 6500 руб., сталевар этого цеха Лыков — на 2800 руб. и т. д. <…>*

Несмотря на то, что 3 мая заводы механический[2], им. Ленина, трест № 51, ряд ведущих цехов машиностроительного, металлургического заводов и мотозавода, большинство предприятий местной промышленности не работали, за 2 часа подписка на заем по городу составила 9618 тыс. руб., а к 22 час.– 17 442 тыс. руб. или 40,5% к заданию.

Инструктор горкома ВКП(б) *А. Ковырзин*

ЦДНИ УР, ф. 54, оп. 1, д. 371, л. 30, 32.

№ 451
СПРАВКА ИНСТРУКТОРА УДМУРТСКОГО ОБЛСОВПРОФА И. ЗАБОЛОТСКИХ О НАЛИЧИИ И ГОТОВНОСТИ СПОРТИВНЫХ СООРУЖЕНИЙ ИЖЕВСКОГО МАШИНОСТРОИТЕЛЬНОГО ЗАВОДА К ЛЕТНЕМУ СЕЗОНУ

18 апреля 1950 г.

Машиностроительный завод имеет следующие спортивные сооружения:

1. Стадион «Зенит», в зимнее время — каток.
2. Водная станция, зимой — лыжная база.
3. Комната для занятий секции борьбы.
4. Волейбольные площадки: на территории завода — 20, при общежитии — 1, у фабрики-кухни — 1, у заводоуправления — 1, у лесозавода — 2, в живсовхозе — 1. Всего — 26.
5. Баскетбольная площадка — 1 в районе общежития.
6. Полоса препятствий ГТО — 1 ».
7. Футбольное поле — 1 ».
8. Беговая дорожка — 1 ».

Спортивное общество имеет следующий инвентарь: лыжи массового пользования — 234 пары, лыжи спортивные — 50 пар, палки лыжные — 280 пар, из них: бамбуковых — 150 пар, дюралевых — 17 пар. Костюмы лыжные — 90 пар, коньки беговые с ботинками — 95 пар, коньки хоккейные с ботинками — 40 пар, шиповки — 30 пар, бутсы — 30 пар, мячи футбольные — 10 шт., мячи волейбольные — 10 шт., сетки волейбольные — 8 шт., лодки прогулочные — 26 шт., майки — 40 шт., трусы — 100 шт., брусья — 1 шт., перекладина — 1 шт.

Стадион «Зенит»

Стадион «Зенит» расположен на восточной окраине г. Ижевска с общей площадью земельного участка — 4 га. Стадион обнесен глухим деревянным забором. Функционирует круглый год (зимой — каток).

Стадион имеет:

1. Футбольное поле размером 104 х 69 м, без дренажа, покров — естественный, дерновый.

* Опущена информация о митингах рабочих, инженерно-технических работников и служащих машиностроительного, мотозавода, посвященных выпуску 3-го государственного займа.

2. Круговая беговая дорожка — 400 м, с дренажом, гаревая.
3. Мест для прыжков — 6.
4. Мест для метания копья — 1.
5. Полоса препятствий ГТО — 1.
6. Волейбольных площадок — 2.
7. Баскетбольная площадка — 1.
8. Городошных площадок — 2.
9. Детская футбольная площадка размером 90×45 м.
10. Деревянная трибуна на 2500 мест.
11. Подсобные помещения (летнего назначения): кабинет медобслуживания, инструкторская, кладовая, 4 раздевалки, 2 комнаты для буфета, душ на 8 рожков, 3 кассы.

По размерам спортядра стадион «Зенит» является единственным стадионом в г. Ижевске, отвечающим спортивным требованиям.

На стадионе «Зенит» проводится большинство соревнований ДСО, города и республики. Здесь сосредоточена учебно-спортивная работа ДСО «Медик», «Большевик», металлургического и механического заводов, медицинского и педагогического институтов и др. Арендная плата взимается на основе заключенных договоров и соглашений. Однако к проводимым спортивно-массовым мероприятиям стадион готовится, как правило, неудовлетворительно. Это отчасти объясняется отсутствием штатных работников, которых стадион имеет всего 3 сторожа.

Совета при стадионе нет. Работа на стадионе строится по плану ДСО. Отдельного плана работы стадион не имеет.

В 1949 г. на стадионе проводились календарные встречи по футболу на первенство СССР по 2-й группе, цена билетов для зрителей — от 3 до 7 руб. Здесь же проводились соревнования на первенство ДСО, города и республики.

Футбольные матчи, особенно на первенство СССР, проводились при большом количестве зрителей, стадион даже не мог вместить всех желающих.

В дни учебно-тренировочной работы на стадионе занималось в среднем 100 чел., из них заводской (№ 74) молодежи — не более 25%.

В настоящее время стадион «Зенит» требует капитального ремонта: необходима нивелировка спортядра, отремонтировать забор, трибуны, подсобные помещения, необходимо выстроить новую восточную трибуну, провести реконструкцию футбольного поля, беговой дорожки и городошной площадки.

В настоящее время (2-я половина апреля) на стадионе «Зенит» лежит снег, а мер по разброске снега не принимается. Рабочие стадиона с 15 апреля уволены, и сейчас имеется только один директор и сторож. Беговая дорожка имеет кривизну на 10–12 см., против головного входа, а сейчас стоит вода. Необходимо немедленно спустить воду и досыпать до нормальных технических условий. В ямах для прыгунов необходимо сменить песок на чистый, крупнозернистый. Баскетбольная площадка не выдержана в размерах, необходимо переставить щиты. Стадион не обеспечен летним спортинвентарем, нет барьеров, шестов, дисков, недостаточно мячей, нет реек для прыгунов, нет подсобного инвентаря для принятия зачетов. Обувь и одежда, имеющиеся на стадионе, требуют ремонта.

Водная станция

Водная станция ДСО «Зенит» построена в 1936 г. и состоит из следующих основных сооружений:

1. Здание водной станции, в котором размещены все бытовые и обслуживающие помещения.
2. Лодочная гавань, ограниченная бревенчатыми плотами.
3. Купальный бассейн для взрослых размером 100 х 125 м, вышка для прыжков 3, 5, 8 м.
4. Детский купальный бассейн — 770 [кв.м].

5. Навес (сарай) для хранения лодок — 150 кв. м.

6. Лодки прогулочные — 26 шт.

Здание водной станции деревянное, основанное на деревянных сваях. Купальный бассейн состоит из отдельных плотов, скрепленных между собой и закрепленных на якорях.

Входная плата на водную станцию для взрослых — 1 руб., для детей — 50 коп. Пользование лодкой — 1 час — 3 руб. ДСО пользуется водной станцией по соглашению с ДСО «Зенит» машиностроительного завода.

Постоянный штат водной станции — 4 чел. (завхоз, уборщица, столяр и 2 сторожа) *.

В настоящее время здание водной станции пришло в ветхость, полы прогнили и разваливаются. Ремонт не производился. Бассейн для плавания требует текущего ремонта, необходим ремонт лодочной гавани, плотов и мостиков. Лодки ремонтируются, но их мало (26), необходимо их довести до 32–35. Изготовлено лодок вновь только 3.

Работники водной станции заявляют, что кроме побелки, ремонт здания не предполагается.

Вывод

Завком профсоюза (председатель тов. Щуклин), совет ДСО «Зенит» (председатель тов. Фишер, зам. председателя тов. Алиллуев) не проводят никакой работы по подготовке спортивных сооружений к летнему спортивному сезону. Строительный материал, который необходим для ремонта, не заготовлен и не подвезен. Летний спортивный инвентарь полностью не отремонтирован.

Профсоюзная, комсомольская и физкультурная организации никаких мер по подготовке спортивных сооружений к летнему сезону не приняли и не принимают и этой работой не занимаются.

Инструктор Удмуртского совпрофа *И. Заболотских*

ЦГА УР, ф. Р-89, оп. 3. д. 23, л. 157–160.

№ 452
ИЗ СПРАВКИ ЗАМЕСТИТЕЛЯ ДИРЕКТОРА ПО НАУЧНО-УЧЕБНОЙ ЧАСТИ ИЖЕВСКОГО МЕДИЦИНСКОГО ИНСТИТУТА Н.Н. ЧУМАКОВА В УДМУРТСКИЙ ОБКОМ ВКП(б) О НАУЧНОЙ РАБОТЕ СОТРУДНИКОВ МЕДИЦИНСКОГО ИНСТИТУТА

29 мая 1951 г.

В 1933 г. в г. Ижевске специальным постановлением правительства Российской Федерации был открыт государственный медицинский институт. Партия и правительство оказали новому институту огромное внимание. Институт получил необходимую базу для развертывания работы теоретических кафедр в виде построенного нового 5-этажного здания, были созданы все условия для деятельности клинических кафедр.

За годы своего существования институт дал стране более двух тысяч специалистов — врачей, из стен его вышло много талантливых научных работников, занимающих кафедры. За период работы его сотрудниками защищено 15 докторских (Луковский, Кальченко, Косицин, Федотов[1], Тумановский[2], Ворончихин[3], Чумаков[4], Лимонова, Перевощикова[5], Филиппович[6] и др.) и 35 кандидатских диссертаций.

В настоящее время в институте работают около 100 научных работников, в том числе 16 профессоров — докторов наук (Маловичко, Федотов, Лимонова, Ворончихин, Губергриц[7], Рупасов[8], Визен[9], Чумаков, Чукалов[10], Стрелков[11], Перевощикова, Филиппович, Гольдфарб[12], Лещинский[13], Флеров[14], Левин), 32 доцента и кандидата медицинских наук. Среди научных работников 11 удмуртов, в том числе трое заведующих кафедрами: профессора, доктора наук Ворончихин С.И. и Перевощикова А.И., доцент, кандидат наук Сысоев Ф.Ф., двое доцен-

* Ошибка в документе, вероятно должно быть 5 чел.

тов, кандидатов наук — Козьмин М.Г. и Вахрушева В.А., ассистенты Наумов, Семакин и преподаватель Кочуров, двое первых представили к защите кандидатские диссертации.

Из числа воспитанников института 16 чел. работают в качестве научных работников, в том числе 3 кандидата наук, более 600 наших воспитанников работают врачами в Удмуртской республике.

Институтом издано 12 сборников научных работ. <…>*

Заместитель директора по НУЧ, профессор *Н.Н. Чумаков*

ЦДНИ УР, ф. 16, оп. 1, д. 6185, л. 94–95.

№ 453
СПРАВКА СЕКРЕТАРЯ УДМУРТСКОГО ОБКОМА ПАРТИИ М. СУЕТИНА В ЦК ВКП(б) О ПРОИЗВОДСТВЕ ПРИБОРОВ ДЛЯ УПРАВЛЕНИЯ АРТИЛЛЕРИЙСКИМ ОГНЕМ ТИПА «ПУАЗО-57»

[1951 г.]**

Ижевский мотоциклетный завод Наркомата среднего машиностроения СССР был построен и пущен в эксплуатацию в 1933 г. В 1941 г. завод был передан Наркомату вооружения. Заводу был присвоен № 524, и на нем было организовано массовое производство пулеметов системы «Максим». После окончания Великой Отечественной войны завод перешел на массовый выпуск двухстволь ных охотничьих ружей и электропил для лесной промышленности.

В конце 1949 г. по заданию правительства завод приступил к организации производства приборов для управления артиллерийским зенитным огнем типа «ПУАЗО-57». Это требовало освоения ряда новых для завода технологических процессов, значительного повышения общей культуры производства и специального переобучения инженерно-технических работников и рабочих завода.

В течение 1950 г. партийной организацией и коллективом завода была проведена большая работа по коренной перестройке завода и обучению всех инженерно-технических и рабочих кадров. Перестройка завода и освоение изделия «ПУАЗО-57» велись одновременно с разработкой и корректированием чертежей, что значительно усложняло работу завода.

С января текущего года завод приступил к серийному выпуску «ПУАЗО-57». Коллективом завода проделана значительная работа по отлаживанию технологии. Завод из месяца в месяц наращивает производственные мощности. Количество выпускаемых заводом приборов управления артиллерийским зенитным огнем, по сравнению с январем, к концу года должно увеличиться в 6 раз. В 1952 г. выпуск «ПУАЗО-57» по сравнению с текущим годом увеличивается более чем в 2 раза.

Одновременно на заводе ведется промышленное и жилищное строительство. В 3–4 кв. текущего года должны быть закончены и сданы в эксплуатацию новый производственный корпус, котельная завода, 5 жилых домов общей площадью свыше 2500 кв. м и ряд других объектов.

Количество работающих на заводе уже в настоящее время составляет 3840 чел., в том числе 551 коммунист. В цехах и отделах завода имеется 20 первичных парторганизаций. Комсомольская организация насчитывает в своих рядах 726 чел., объединенных в 15 первичных комсомольских организаций.

Секретарь Удмуртского обкома ВКП(б) *М. Суетин*

ЦДНИ УР, ф. 16, оп. 1, д. 6040, л. 393.

---

* Опущена информация о трудностях, возникавших при защите кандидатских диссертаций национальными кадрами и ходатайстве института о разрешении ему приема к защите и защиты кандидатских диссертаций, а также аспирантуры по гистологии, нормальной физиологии, микробиологии и оперативной хирургии.

** Датируется по содержанию документа.

№ 454
ИНФОРМАЦИЯ В ГАЗЕТЕ О ПЕРВОМАЙСКОЙ ДЕМОНСТРАЦИИ В г. ИЖЕВСКЕ

1 мая 1952 г.

Вместе со всей страной торжественно и радостно отметили ижевцы всенародный праздник — Первое мая, день международной солидарности и братства трудящихся. Коллективы десятков предприятий столицы республики успешно выполнили свои первомайские социалистические обязательства. Вся промышленность города досрочно завершила 4-месячную программу.

Еще накануне вечером в городе царила праздничная атмосфера. Повсюду сияли огни иллюминации, в ярком электрическом свете пламенели красные флаги. Многочисленные транспаранты воспроизводили призывы ЦК ВКП(б). На фронтонах зданий — портреты великих вождей социалистической революции — Владимира Ильича Ленина и Иосифа Виссарионовича Сталина, руководителей партии и правительства.

Утро первого мая…* Город залит весенним солнцем.

Уже в девятом часу на улицах началось оживление. Это трудящиеся направлялись к местам сбора своих первомайских колонн. Центральные улицы все больше расцветали бесчисленными знаменами, флагами, панно, транспарантами. Слышались песни, музыка.

Стрелка часов приближается к десяти. Трибуну на площади Пастухова заполняют представители партийных, советских, общественных организаций, лучшие стахановцы, новаторы производства, представители нашей интеллигенции.

Ровно в десять на площадь им. Пастухова вступила первая колонна демонстрантов. Это школьники. Живой пестрой ленте не видно конца, она теряется где-то внизу ул. Горького.

Первые слова любви, идущие от самого сердца, дети обращают к своему любимому отцу — тов. Сталину. Учащиеся 25-й школы, возглавляющие колонну, несут большой портрет великого вождя и учителя. В руках школьников — цветы, символ весны, жизни, светлой юности.

Прошли уже коллективы учащихся и преподавателей 31-й, 5-й, 8-й, 24-й и многих других школ города, но красочный веселый поток все продолжается.

Не умолкая звенит музыка.

Школьников сменяют учащиеся учебных заведений трудовых резервов. Четко отбивая шаг, стройными рядами проходят мимо трибуны юноши и девушки — завтрашнее достойное пополнение славного советского рабочего класса. Созданные по инициативе тов. Сталина ремесленные, железнодорожные училища и школы фабрично-заводского обучения дали промышленности и транспорту страны новые кадры высококвалифицированных рабочих, воспитанных в духе сознательного отношения к труду в социалистическом хозяйстве, в духе преданности интересам народа. Среди бывших питомцев этих учебных заведений немало выдающихся новаторов производства, лауреатов Сталинских премий.

Слева по ул. Горького послышался гул моторов. Это приближается к площади сводная колонна физкультурников, возглавляемая мотоциклистами. Она ярко расцвечена стягами с эмблемами спортивных обществ.

Советские спортсмены, как и вся наша молодежь, воспитываются в духе дружбы между народами, им ненавистны империалистические поджигатели новой войны, и сегодня они на своих первомайских знаменах начертали:

— За мир!

На минуту площадь пустеет, и водворяется тишина. Но вот снова грянул оркестр, и на площадь торжественно вступает могучая многотысячная колонна трудящихся Ждановского района во главе со славными ижевскими металлургами.

Взор не может охватить эту яркую, пламенеющую кумачом колонну, в которой шефст-

* Отточие документа.

вуют сталевары и прокатчики, мотоциклостроители и станкостроители. Производственные коллективы языком транспарантов и панно с гордостью рапортуют об успешном выполнении своих обязательств в предмайском социалистическом соревновании.

Над колонной — большие портреты Ленина и Сталина, руководителей партии и правительства, на красных полотнищах, транспарантах и панно выражены чувства горячей любви к Родине, мудрой большевистской партии, великому Сталину.

— Да здравствует наша великая Родина!

— Да здравствует партия Ленина–Сталина!

— Да здравствует Советское правительство!

— Слава Сталину!

Демонстранты несут плакат, обрамленный гербами союзных республик. Это — символ нерушимой сталинской дружбы народов нашей многонациональной державы, народов, тесно сплоченных в борьбе за построение коммунистического общества.

В художественном оформлении колонны отражены великие дела советских людей. Коллектив строителей идет с картой грандиозных гидросооружений. Великие стройки коммунизма, которые с энтузиазмом ведет вся наша страна, хозяйственные и культурные достижения советского народа послужили темой для сотен плакатов, транспарантов и панно, с которыми вышли ижевцы на первомайскую демонстрацию.

Занятые творческим созидательным трудом, советские люди отстаивают дело мира. Трудящиеся Ждановского района провозглашают:

— Миру — мир!

— СССР — оплот мира!

Ждановцы выражают гневный протест против вооруженного нападения империалистов на свободолюбивую и миролюбивую Корею.

— Руки прочь от Кореи! — гласит один из транспарантов.

Советские люди с радостью следят, как при бескорыстной помощи Советского Союза развивается хозяйство и культура стран народной демократии, великой Китайской Народной Республики, Германской Демократической Республики. Эти братские чувства также нашли свое отражение в оформлении колонн.

Мимо трибуны проходит колонна Пастуховского района. Трудящиеся этого района славят свою великую Родину — оплот мира, демократии и социализма, шлют слова привета и благодарности большевистской партии, любимому Сталину, выведших нашу страну на путь невиданного в истории хозяйственного и культурного расцвета.

Последней вступает на площадь красочно оформленная колонна трудящихся Азинского района. В ней много советской интеллигенции — студенты, преподаватели и профессора медицинского и педагогического институтов, работники советских учреждений. Вышедшая из народа, кровно с ним связанная, советская интеллигенция заявляет о своей готовности все свои силы и знания отдать делу дальнейшего укрепления могущества нашей Родины — оплота мира и прогресса.

По установившейся традиции демонстрацию завершает колонна мотоциклистов на машинах ижевской марки.

Первомайское шествие трудящихся Ижевска вылилось в новую яркую демонстрацию их морально-политического единства, тесной сплоченности вокруг большевистской партии, великого Сталина.

В демонстрации приняли участие свыше 80 000 чел.*

Удмуртская правда. — 1952. — 4 мая.

* Подпись отсутствует.

№ 455
ДОКЛАДНАЯ ЗАПИСКА ДИРЕКТОРА ИЖЕВСКОГО МЕХАНИЧЕСКОГО ИНСТИТУТА В.П. ОСТРОУМОВА СЕКРЕТАРЮ УДМУРТСКОГО ГОРКОМА КПСС Н.И. КТИТАРЕВУ О РАБОТЕ ИНСТИТУТА ПО ПОДГОТОВКЕ КАДРОВ ИНЖЕНЕРОВ ПРОМЫШЛЕННОСТИ ВООРУЖЕНИЯ

19 ноября 1953 г.
Совершенно секретно

1. Ижевский механический институт организован в 1952 г. в составе двух факультетов: механико-технологического — со специальностями «Технология машиностроения», «Обработка металлов давлением» и механического — со специальностями «Артиллерийские системы и установки», «Стрелковые и автоматические системы и установки».

Организация механического института в г. Ижевске, в центре крупного куста заводов вооружения, имеет целью создание одной из основных баз для подготовки инженеров промышленности вооружения.

Подготовка специалистов по проектированию и производству артиллерийского и стрелкового вооружения в СССР в данное время организована в четырех вузах, имеющих соответствующие специальности: МВТУ им. Баумана (артиллерийская и стрелковая специальности), Ленинградском военно-механическом институте (артиллерийская и стрелковая специальности), Тульском механическом институте (стрелковая специальность) и Ижевском механическом институте (артиллерийская и стрелковая специальности).

Успешное развитие этих специальностей во многом зависит от наличия производственной и состояния лабораторной базы, на основе которых производится подготовка специалистов для оборонной промышленности. Состояние лабораторной базы, ее материальная оснащенность в свою очередь зависит от наличия производственной базы.

В наилучших условиях с этой точки зрения находится Ижевский механический институт, расположенный в центре производства стрелкового и автоматического вооружения и в непосредственной близости от мощного куста уральских артиллерийских заводов.

В целях избегания распыления как научных кадров, так и материальных средств, целесообразно было бы перенесение центра подготовки инженеров артиллерийской промышленности именно в Ижевский механический институт, может быть даже за счет передачи ему артиллерийского факультета МВТУ им. Баумана, учитывая то обстоятельство, что из-за отсутствия в Москве производственной базы, артиллерийский факультет МВТУ производит подготовку студентов на заводах Свердловска, Ижевска, Воткинска и Молотова.

Отсутствие производственной базы вблизи Москвы, а также недостаток в учебных и лабораторных помещениях в МВТУ привели к тому, что лабораторная база факультета «Е» МВТУ остается до сего времени крайне слабой. Кафедры проектирования факультета «Е» МВТУ располагают материальной частью в значительной мере устаревшей, а кафедра технологии только с 1952 г. начинает развиваться.

2. Развитие артиллерийской техники и развитие в республике промышленности других направлений все в большей мере требуют инженеров-приборостроителей, специалистов в области оптико-механической и электромеханической специальностей, в области приборов артиллерийского управления огнем.

В стенах института в данное время обучается 87 инженерно-технических работников завода № 526[1], нуждающихся в подготовке именно в области специального приборостроения; значительную нуждаемость в специалистах в области приборостроения ощущает и завод № 235.

Учитывая запросы промышленности и наличие необходимой производственной базы, а также и то обстоятельство, что институт с 1954 г. приступает к новому строительству и намечает перспективу дальнейшего развития специальностей, считаю своевременным поста-

новку вопроса об увеличении с 1954 г. контингента приема на 1-й курс артфакультета до 200 чел. вместо 100 чел. по плану, а также о создании с 1954/55 уч. года при Ижевском механическом институте нового факультета — факультета приборостроения, с контингентом приема 150–200 чел.

Директор Ижевского механического института *В.П. Остроумов*

ЦДНИ УР, ф. 54, оп. 1, д. 586, л. 1–3.

№ 456
ОТЧЕТ УДМУРТСКОГО ОБЛСОВПРОФА О ПРОВЕДЕНИИ МЕЖСОЮЗНОЙ ЕЛКИ В ДНИ ШКОЛЬНЫХ КАНИКУЛ

1 февраля 1955 г.

Вопрос об организации отдыха детей в период школьных каникул обсуждался на совещании председателей областных и заводских комитетов профсоюзов. В работе совещания приняли участие представители министерств просвещения, торговли, здравоохранения и обкома ВЛКСМ.

До сведения профсоюзных комитетов был доведен график обслуживания детей межсоюзной новогодней елкой и заслушаны информации с мест об организации досуга детей в профсоюзных клубах, на стадионах и в рабочих поселках.

Для детей г. Ижевска областной совет профсоюзов организовал 2 межсоюзные новогодние елки в помещениях Дворца культуры и его филиала — детского клуба.

За 9 дней межсоюзную елку во Дворце культуры посетило 18 500 детей, ежедневно проводилось 2 сеанса: с 10 час. утра и 14 час. дня.

Помещение Дворца культуры было оформлено на темы детских сказок, непрерывно демонстрировались детские короткометражные кинофильмы. Массовую часть у елки организовали опытные массовики — пионервожатые школ города.

В большом зале Дворца культуры дети просмотрели специально новогодний сценарий «Веселый праздник» в постановке артистов русского драматического театра.

Вторую межсоюзную елку (в помещении детского клуба) посетило за 9 дней 4500 детей. В зрительном зале дети посмотрели выступления кукольного театра и детской художественной самодеятельности.

Все 23 тыс. детей получили новогодние подарки.

Совет профсоюзов и заводские комитеты профсоюзов приняли активное участие в оборудовании и оформлении городских новогодних елок и новогодних базаров в Ижевске, Воткинске и Сарапуле.

Многие областные и заводские комитеты профсоюзов не ограничились направлением детей на межсоюзную елку, а организовали коллективные посещения детей в цирк, русский и удмуртский драматические театры, в ряде клубов были организованы новогодние елки, утром 1 января было организовано катание детей на лошадях.

Областные комитеты профсоюза работников начальной и средней школы, рабочих и служащих сельского хозяйства и заготовок организовали зимний пионерский лагерь на базе средней школы № 28, в нем отдохнуло 156 детей.

На базе трех домов отдыха («Металлург», «Машиностроитель» и «Костоваты») организовано было 3 зимних пионерских лагеря, в которых отдохнуло 200 пионеров и школьников.

30 детей — лучших учащихся школ г. Ижевска в период школьных каникул совершили экскурсию в г. Москву, посетили новогоднюю елку в Кремле и Колонном зале Дома союзов.

Итоги организации досуга детей в период зимних школьных каникул были обсуждены на совещании председателей областных и заводских комитетов профсоюзов.

Председатель Удмуртского областного совета профсоюзов *Н. Гальцов*

ЦГА УР, ф. Р-89, оп. 3, д. 147, л. 36–37.

№ 457

ИЗ СПРАВКИ ПРЕДСЕДАТЕЛЯ ГОРОДСКОГО КОМИТЕТА ДОСААФ[1] А. КУНГУРЦЕВА В ИЖЕВСКИЙ ГОРКОМ КПСС О РАБОТЕ ГОРОДСКОЙ ОРГАНИЗАЦИИ ДОСААФ

[Не ранее 1 января 1956 г.]*

Большую работу по подготовке советских людей к активной обороне страны ведет Добровольное общество содействия армии, авиации и флоту.

Организации ДОСААФ накопили значительный опыт в пропаганде военных знаний, создали крепкий актив, воспитали немало подлинных энтузиастов военного дела, овладевших той или иной военной специальностью.

Проходившие в сентябре, октябре отчетно-выборные собрания ДОСААФ показали, что многие организации оборонного общества неплохо развернули военно-массовую работу и умело ведут пропаганду военных, военно-технических, авиационных и военно-морских знаний среди трудящихся, обучают их различным специальностям, приобщают их к систематическим занятиям военно-прикладным спортом.

За 1954–1955 гг. многие первичные организации г. Ижевска увеличились численно в несколько раз, воспитали замечательный актив, создали крепкую учебную, материально-техническую базу, вовлекли в активную работу в общество не одну сотню советских патриотов, привили им вкус к изучению военного дела.

На сегодня в городской организации ДОСААФ насчитывается следующее количество членов ДОСААФ:

1. Ждановский район . . . . . 12822 чел.
в том числе на заводах:
а) машиностроительный завод . . . . . 5575 чел.
б) металлургический завод . . . . . 5065 чел.
2. Азинский район . . . . . 7948 чел.
а) мотозавод . . . . . 1010 чел.
б) завод им. Ленина . . . . . 210 чел.
3. Пастуховский район . . . . . 6101 чел.
а) механический завод . . . . . 2100 чел.

В целом по г. Ижевску насчитывается 287 первичных организаций, объединяющих 27 870 чел.

За 1955 г. к плану сбора членских взносов 88 тыс. руб. собрано членских взносов 63 тыс. руб., или составляет 70% к плану.

Подготовлено военных специалистов ДОСААФ:

1. Стрелков 3178
2. Автоматчиков 91
3. Пулеметчиков станковых 155
4. Радистов 65
5. Парашютистов с самолета 377
6. Планеристов 73
7. Обучено плавать 296
8. Обучено ходить на лыжах 760
9. Парашютистов- укладчиков 146
10. Авиамоделистов 267
11. Матросов 172
12. Морских моделистов 30

* Датируется по содержанию документа.

13. Сигнальщиков 70
14. Мотоциклистов 560
15. Шоферов . . . . . 78 <...>*

Проведено в г. Ижевске мероприятий и соревнований:
Стрелковых соревнований 10
Морских 4
Мотоциклетных 8
Автомобильных 2
Скутерных 2
Буерных 3
Автомодельных 2
Военизированных походов 3
Городская военная игра с участием всех учебных организаций ДОСААФ 1

Участие Ижевской городской организации ДОСААФ
в союзных соревнованиях:
1. В стрелковых 2
2. По морскому многоборью 2
3. Мотоциклетному 2
4. Буерных 1

В 1955 г. городская организация ДОСААФ внесла серьезный вклад в строительство парашютной вышки стоимостью 174 тыс. руб. Силами общественности изготовлено 7 буеров, стоимостью 14 тыс. руб., скутеров — 8 шт., стоимостью 12 тыс. руб. и приобретены в этом году 5 шт. шлюпок ЯЛ-4 общей стоимостью 32 тыс. руб. Ведется подготовка к строительству городского тира на сумму 250 тыс. руб.

Но наряду с положительными результатами в работе городской организации ДОСААФ имеются существенные недостатки:

1. В городе до сих пор в порядке 30 предприятий и учреждений нет организации ДОСААФ. Это объясняется тем, что в горкоме ДОСААФ слабо поставлена пропаганда военных знаний, целей общества ДОСААФ. Ввиду слабой пропагандистской работы в городе неблагополучно с ростом общества, с уплатой членских взносов.

2. В 1955 г. мы не добились создания материальной базы в промышленных первичных организациях, в частности, отсутствуют в достаточной мере малокалиберные винтовки, мотоциклы, стрелковые тиры, наглядные пособия и др.

3. Мы не сумели организовать работу в первичных организациях ДОСААФ с целью имеющей материальной базы **. У нас почти в этом году простаивала парашютная вышка. Не использовались в достаточной степени такие плавсредства, как шлюпки, скутера, фуфана*** и другие. Плохо развит водно-моторный спорт, буерный, морское многоборье.

Председатель горкома ДОСААФ *А. Кунгурцев*

ЦДНИ УР, ф. 54, оп. 1, д. 839, л. 12–14.

* Опущены сведения о количестве подготовленных инструкторов-общественников по ПВХО, стрелковых команд.
** Так в документе.
*** Так в документе.

АРХИВЫ УДМУРТИИ

№№ 458–459
ДОКУМЕНТЫ О СТРОИТЕЛЬСТВЕ ИЖЕВСКОГО ТЕЛЕВИЗИОННОГО ЦЕНТРА И О ПРОГРАММАХ ПЕРВЫХ ТЕЛЕПЕРЕДАЧ ИЖЕВСКОЙ СТУДИИ ТЕЛЕВИДЕНИЯ

28 сентября–4 ноября 1956 г.

№ 458
ИЗ ИНФОРМАЦИИ ОРГКОМИТЕТА ПО СТРОИТЕЛЬСТВУ ИЖЕВСКОГО ТЕЛЕВИЗИОННОГО ЦЕНТРА В УДМУРТСКИЙ ОБКОМ КПСС О ХОДЕ СТРОИТЕЛЬСТВА ЦЕНТРА

28 сентября 1956 г.

В апреле 1955 г. по инициативе группы инженерно-технических работников предприятий г. Ижевска при поддержке и содействии партийных и советских организаций было решено начать строительство Ижевского телевизионного центра.

Для руководства и координации работ решением бюро Удмуртского обкома КПСС был создан организационный комитет, который добился получения необходимой технической документации типового телевизионного центра и осуществлял техническое руководство при изготовлении аппаратуры телевизионного центра.

За сравнительно небольшое время — один год — на предприятиях республики изготовлена сложная аппаратура, насчитывающая тысячи деталей и сложных узлов, уложено более 40 км различных проводов и кабелей, в аппаратуре вмонтировано несколько десятков тысяч конденсаторов и сопротивлений, установлено более тысячи радиоламп. Установлена телевизионная башня высотой 124 м.

На изготовлении и монтаже телевизионной аппаратуры была занята большая группа инженерно-технических работников и высококвалифицированных рабочих мотозавода, завода им. Орджоникидзе, механического завода, машиностроительных заводов гг. Ижевска и Воткинска, завода им. Ленина и треста «Ижстрой».

Значительная группа работников указанных заводов, не считаясь со временем, вечерами и в воскресные дни много вложили труда и инициативы, чтобы изготовить аппаратуру своевременно и качественно. <…>*

Проделана большая работа на предприятиях республики и Ленинграда. Непосредственная отладка аппаратуры на телецентре дала возможность провести в сентябре текущего года пробные передачи кинофильмов и спектаклей, снятых на пленку, при включении всей основной аппаратуры.

Пробные передачи показывают, что аппаратура изготовлена, смонтирована и отрегулирована доброкачественно. По оценке ленинградских специалистов качество изображения и звука вполне соответствует общесоюзному стандарту.

Работники ленинградских заводов и института телевидения сдали отрегулированную аппаратуру для эксплуатации комиссии, состоящей из представителей от Управления связи УАССР и мотоциклетного завода.

В настоящее время заканчивается работа по регулировке студийной аппаратуры, и после окончания строительных работ по большой студии будет возможность в конце октября сего года вести передачи спектаклей из студии телецентра.

Учитывая большой объем проведенных работ предприятиями республики и г. Ленинграда, оргкомитет по строительству Ижевского телецентра просит бюро Удмуртского обко-

* Опущена информация о помощи, оказанной коллективами ленинградских предприятий в изготовлении, монтаже и регулировке аппаратуры телевизионного центра.

ма КПСС, Совет Министров УАССР наградить наиболее отличившиеся коллективы и группу товарищей Почетными грамотами Президиума Верховного Совета УАССР и ценными подарками.

Председатель оргкомитета по строительству Ижевского телевизионного центра *В. Фомин*
Член оргкомитета *Я. Черняков*

ЦДНИ УР, ф. 54, оп. 1, д. 765, л. 20–23.

№ 459
СТАТЬЯ А. ИЗЕРГИНОЙ В ГАЗЕТЕ О ПЕРЕДАЧАХ ИЖЕВСКОЙ СТУДИИ ТЕЛЕВИДЕНИЯ

4 ноября 1956 г.*

Очевидно, этот вопрос занимает сейчас многих: и тех, кто приобрел телевизор или собирается его купить, и тех, кто пойдет смотреть передачи к своим друзьям.

Коллектив телестудии, готовясь к открытию, наметил свои первые передачи, в которых найдут отражение различные стороны хозяйственной и культурной жизни республики. В ноябрьских и декабрьских передачах мы расскажем, например, о том, как претворяют в жизнь решения XX съезда КПСС[1] ижевские металлурги, колхозники сельхозартели им. Буденного Завьяловского района. Передачи будут также посвящены строителям Воткинской ГЭС[2], лесозаготовителям. Намечаются выступления передовиков производства, рационализаторов и изобретателей промышленных предприятий республики.

17 ноября, в международный день студентов, телезрители познакомятся с жизнью институтов, со студенческой художественной самодеятельностью.

Перед телезрителями выступят удмуртские поэты, артисты. Для детей будет организован показ кукольного театра, передачи о новых детских книгах.

В циклах передач «У географической карты» телезрители познакомятся с жизнью стран народной демократии. Намечено организовать несколько передач «На темы дня» — о злободневных международных событиях.

Первая наша телевизионная передача посвящается строителям Ижевского телецентра. Оператор Свердловской студии документальных, научно-популярных и художественных фильмов тов. Сыпневский запечатлел на кинопленке основные узлы телецентра — кинопроекционную, киноаппаратную, ультракоротковолновую радиостанцию и их строителей. Телезрители увидят сегодня на экране многих из тех, кто отдавал созданию телецентра все свои знания и энергию. Затем будет показан кинофильм и концерт.

В портфеле редакции художественного вещания — много пленок с записью концертов московских, ленинградских и других артистов. Большой концерт ленинградской эстрады с участием заслуженного артиста РСФСР Аркадия Райкина телезрители увидят вечером 7 ноября. Позднее будут показаны концерты с участием артистов балета Большого академического театра СССР, народного артиста Азербайджанской ССР Рашида Бейбутова, Марка Бернеса, болгарских певцов, аргентинской танцовщицы Марии Фукс, джазов Леонида Утесова, Эдди Рознера и т. д.

В каждой передаче намечено демонстрировать художественные, документальные, научно-популярные фильмы.

Учитывая, что телевидение — дело в нашей республике новое, регулярно будут передаваться беседы о том, как пользоваться телевизором.

И все же, надо сказать, наши возможности сейчас ограничены. Передачи будут вестись пока только из дикторской. Мы организуем, например, выступление сталевара, но не сможем показать телезрителю заводской цех, колхозное поле, лесосеку, лабораторию институ-

* Дата публикации в газете.

та, сцены наших театров, стадион. Но в недалеком будущем все это будет возможным. Как только вступит в строй большая студия (она сейчас строится), как только появится у нас передвижная телевизионная станция и киносъемочная аппаратура, откроется неограниченное поле действия для всестороннего отражения жизни Удмуртии.

А. Изергина,
редактор общественно-политических
передач Ижевской студии телевидения

Удмуртская правда. — 1956. — 4 ноября.

№ 460

ИЗ ПРОТОКОЛА ЗАСЕДАНИЯ ИСПОЛКОМА ИЖЕВСКОГО ГОРОДСКОГО СОВЕТА ДЕПУТАТОВ ТРУДЯЩИХСЯ ОБ УТВЕРЖДЕНИИ ТЕКСТОВ МЕМОРИАЛЬНЫХ ДОСОК НА БРАТСКОЙ МОГИЛЕ, РАСПОЛОЖЕННОЙ НА КРАСНОЙ ПЛОЩАДИ В г. ИЖЕВСКЕ

28 октября 1957 г.

Слушали: № 494. Об утверждении текстов мемориальных досок на братской могиле Красной площади в г. Ижевске. Докладчик тов. Фукс — заведующий отделом культуры.

Согласно фотокопиям списков республиканского краеведческого музея и справкам партийного архива обкома КПСС о лицах, похороненных в братской могиле на Красной площади, исполком городского Совета решил:

1. Утвердить следующие тексты мемориальных досок на братской могиле Красной площади:

а) Борцы за великое дело рабочего класса, павшие в боях с белогвардейцами в 1918 г.: Алексеев Г.Т., Астафьев М.К., Бабушкин А.С.[1], Бажанов, Баталов П.А., Гладких А., Дитянин Т.А., Дишлер, Желязко А., Жечев В.С., Кожевников А.К., Козулин В., Легаев, Лихвинцев П.Н.[2], Максютин Д.А., Михайлов В.М.[3], Посаженникова К.В., Попельмейстер, Самлер Э.Я., Смирнов М.Ф.[4], Ульянов А.А., Храмов А.П., Хохлов П.Н., Черных Я.;

б) Здесь похоронены активные участники Октябрьской социалистической революции и Гражданской войны:

Комарова Е. — умерла 14 декабря 1918 г.
Терентьев — умер 24 декабря 1918 г.
Петров С.И. — умер 15 марта 1919 г.
Шумайлов В.А. — умер 11 сентября 1922 г.
Егоров И.Н. — умер 22 апреля 1923 г.
Васильев С.П. — умер 27 сентября 1932 г.
Щеголов Г.Д. — умер 27 июля 1939 г.

2. Поручить директору мотозавода Фомину В.И.[5] изготовить и установить мемориальные доски на братской могиле Красной площади к 1 ноября 1957 г.

Председатель исполкома Ижевского городского
Совета депутатов трудящихся *И. Казанский*
Секретарь исполкома Ижевского городского
Совета депутатов трудящихся *Г. Овечкин*

ЦГА УР, ф. Р-177, оп. 1, д. 1292, л. 368, 369 об., 375 об.

АРХИВЫ УДМУРТИИ

№ 461
СПРАВКА ТАТАРСКОГО ТЕРРИТОРИАЛЬНОГО УПРАВЛЕНИЯ КУРОРТОВ, САНАТОРИЕВ И ДОМОВ ОТДЫХА МИНИСТЕРСТВА ЗДРАВООХРАНЕНИЯ РСФСР О ПРОВЕРКЕ РАБОТЫ САНАТОРИЯ «МЕТАЛЛУРГ»[1]

1 августа 1958 г.

Мы, нижеподписавшиеся, инспектор-врач Татарского территориального управления курортов, санаториев и домов отдыха Министерства здравоохранения РСФСР Богдановский И.А. и инспектор по культурно-массовой работе Коваленко В.П. в присутствии доверенного врача Удмуртского областного совета профсоюзов Когана И.И. и врача республиканского санитарно-эпидемиологической станции Топинева И.О., главного врача санатория «Металлург» Галиахметова М.Г., руководствуясь приказом Управления № 209 от 28 июля 1958 г., произвели проверку работы санатория, причем установлено следующее:

На день проверки в санатории — 164 чел. отдыхающих. Отдыхающих из Удмуртской АССР — 104 чел. Заезд отдыхающих осуществлен согласно графику. Отдыхающие размещены в корпусе № 2, 4 и помещении коммунальной столовой. Прием отдыхающих производит дежурный врач. Первичный осмотр отдыхающих производится на 1-й–2-й день заезда, больным назначается соответствующее обследование, назначается лечение, которое проводит палатная сестра. Работа лечебных кабинетов спланирована правильно, все лечебные процедуры выполняются в утренние часы. Большим недостатком в работе водолечебницы является отсутствие вентиляции и малая мощность котла для подогрева воды, вследствие чего водолечебница работает с большим напряжением.

Необходимым количеством медикаментов санаторий обеспечен. Заканчивается монтаж субаквальной ванны[2]. Истории болезни ведутся правильно, оценка результатов лечения проводится согласно положению, утвержденному Центральным институтом курортологии и физиотерапии. Результаты лечения за заезд № 4: из 154 чел. отдыхающих выписано со значительным улучшением 11 чел., с улучшением — 123 чел., или 88,1% к общему числу отдыхающих, с ухудшением — 3 чел., двое из них отправлены на стационарное лечение в клинику. Консультативная помощь осуществляется консультантом клиники Ижевского медицинского института тов. Циммерманом согласно графику — 1 раз в неделю. Объем помощи недостаточен, так как за 1,5 мес. проконсультировано всего 27 чел. Консультантом совместно с врачами санатория разработаны предварительные схемы лечения, которые доведены до каждого врача.

Имеется план научно-практических конференций. Темы сообщений доведены до врачей, имеется расписание и проводятся 2 раза в месяц занятия с медицинским персоналом — медицинскими сестрами и санитарками, не организованы занятия по сантехминимуму с работниками столовой.

Мало уделяется внимания вопросам климатотерапии. Утренней гигиенической гимнастикой охвачено до 30% отдыхающих. Врачи не определяют режим отдыхающего, не ставят в истории болезни группу по занятию утренней гимнастикой, отсутствуют дорожки для дозированной ходьбы. Учет климатотерапевтических процедур не налажен.

Отдыхающие размещены в двух корпусах, размещение удовлетворительное, в корпусе № 4 отсутствуют шифоньеры, нет плечиков в приспособленном помещении под палату, отсутствует радио.

Территория санатория находится в удовлетворительном состоянии. Находящуюся дорогу внутри санатория необходимо закрыть и сделать объезд.

Мягким инвентарем санаторий обеспечен недостаточно. Не хватает вафельных полотенец — 200 м, недостаточно медицинских халатов, нет форменной спецодежды у подавальщиц в столовой. Отсутствие в санатории прачечной не обеспечивает нормальное снаб-

жение чистым бельем санатория, качество стирки низкое. Не хватает шифоньеров, часть мебели подлежит ремонту, особенно стульев, а часть их совсем пришла в негодность.

Питание организовано по полуресторанной системе с предварительным заказом блюд, питание 4-разовое. Отсутствует полдник, который приурочен ко второму вечернему ужину. Разнообразие блюд достаточное, так за 10 дней июля предложено на заказ по столу № 1: завтрак — 15 наименований, обед — первые блюда — 7, вторые — 11 наименований; ужин — 13 наименований; по столу № 5: завтрак — 17 наименований, обед — первое — 7, второе — 12 наименований, ужин — 10 наименований. За 18 дней июля ягоды были 10 раз (малина, клубника, виктория), при наличии достаточного количества овощей мало подается салатов, всего 2 раза, подача овощей ко вторым блюдам — нерегулярная. Ассортимент продуктов достаточен. На день проверки в складе было 68 наименований. Скоропортящиеся продукты доставляются ежедневно.

Санитарное состояние складских помещений удовлетворительное.

Материально-техническая база культурно-массовой работы недостаточная. В санатории отсутствует танцевальная и аттракционная площадки, у снарядов отсутствуют опилки, на теннисном столе нет сетки, игрового реквизита недостаточно, а часть его не оприходована. Вокруг имеющихся спортивных площадок мало скамеек. Художественное оформление санатория желает лучшего, не все средства культурно-массовой работы используются. Так, на день проверки на складе имелось неиспользованных: 2 балалайки, проигрыватель, крокет. Сцена в клубе не оборудована, занавесы старые, нет задников и боковин.

Культсовет до 1 августа создан не был, план работы, а также репертуар кинокартин, не утверждается.

При обходе отдыхающими были высказаны критические замечания: на отсутствие грязи для лечения, отсутствие благоустроенности 4-го корпуса, на тесноту в некоторых палатах, на отсутствие вентиляции в клубе и водолечебнице, однообразие в питании — мало свежих овощей, отсутствие танцевальной площадки, недостаточное количество мебели, недостаточное проведение массовых и аттракционных игр.

Жилого фонда в санатории недостаточно, состав живет скученно, необходимых условий нет.

Работа по Всероссийскому смотру здравниц проводится недостаточно, итоги перекрестной проверки Медведевским санаторием не обсуждены, мер к устранению отмеченных недостатков проверкой не принимается, о том, что санаторий участвует в смотре, до отдыхающих не доведено.

Предложения: Отмеченные недостатки, выявленные при проверке, комиссия предлагает устранить к 1 сентября 1958 г.

Инспектор-врач *Богдановский*

Инспектор по культурно-массовой работе *Коваленко*

ЦГА УР, ф. Р-89, оп. 3, д. 457, л. 2–4.

№ 462
СВЕДЕНИЯ ЖДАНОВСКОГО РАЙКОМА ВЛКСМ ПО ПРОВЕРКЕ РАБОЧЕГО ОБЩЕЖИТИЯ ИЖЕВСКОГО МАШИНОСТРОИТЕЛЬНОГО ЗАВОДА

13 сентября 1958 г.

1. Рабочее общежитие по ул. Удмуртская, 233:

а) здание новое каменное с коммунальными услугами: центральное отопление, водопровод, канализация;

б) территория, прилегающая к зданию общежития, озеленена, но не полностью, подходы

не асфальтированы, имеется волейбольная спортплощадка на территории старого кладбища. Работа по благоустройству производилась силами проживающих.

2. Вся полезная площадь общежития — 120 кв. м.* Каждая комната — по 16–17 кв. м.

3. Всего проживающих в общежитии 550 чел., в том числе 440 чел. до 25 лет и 110 чел. до 33 лет.

4. Общежитие в целом достаточно снабжено инвентарем и мягким, и жестким. В комнатах отдыха имеются мягкие диваны, в каждой комнате имеется 2 тумбочки, шифоньер, книжный шкаф и жесткие стулья, но нет табуреток, которые особенно необходимы в кухонных комнатах.

5. Все проживающие обеспечены постельными принадлежностями, постельное белье меняется 1 раз в 10 дней.

6. Имеется в общежитии общая камера хранения для личных вещей проживающих.

7. В общежитии имеется общая кухня для приготовления пищи, кубовая, прачечная, помещение для глажения личного белья, но не имеется помещения для сушки обуви.

8. Общежитие обеспечено предметами домашнего обихода: скатерти, салфетки, шторы, чайники, утюги, клеенки, щетки, урны для мусора и т. д.

9. Санитарное состояние общежития удовлетворительное, уборка производится каждый день, в местах общего пользования пол моет уборщица, и в комнатах юношей пол моет уборщица через день, а у девушек производится самими девушками.

10. При общежитии имеются 2 красных уголка, но один из них занят молодыми специалистами. Имеется комната отдыха, оборудованная культинвентарем, музыкальными инструментами и настольными играми.

11. Выписываются центральные и местные газеты и журналы.

12. Имеется библиотека, ее книжный фонд — из 2000 книг.

13. Воспитательная работа поставлена плохо. В общежитии имеется 2 воспитателя: одна из них только устроилась и через 2 месяца ушла в декретный отпуск на 4 мес. Вторая находилась в студенческом отпуску. В этот период вообще воспитателя не было. Заводский комитет ВЛКСМ знал об этом, но должной помощи тоже не было.

14. Сейчас при общежитии организованы культурно-массовый совет, бытовой, штаб культуры и редколлегия. Совет избран из 30 чел. 5 сентября 1958 г. При общежитии организованы кружок по изучению немецкого языка, кружок кройки и шитья, струнный и хоровой кружки. Организуются культпоходы в кинотеатр и Дворец культуры.

Комсомольская организация недостаточно помогает и контролирует работу общежития.

Профсоюзная организация совсем не оказывает должного внимания, ограничивает себя случайным посещением по комнатам. В чем и заключается все руководство в общежитии профсоюзной организации.

15. Собрания в общежитии проводятся 2 раза в месяц, 2–3 раза проводятся лекции о международном положении и на воспитательные темы.

16. Размер взимаемой платы за койко-место в месяц по 33 руб. 13 коп.

17. А фактическая себестоимость одного койко-места в месяц составляет 75 руб. Она слагается за пользование радио, камеры хранения и бытового обслуживания.

18. Подготовка к зиме идет недостаточно, так как топлива нет. Застекление рам не производится, так как нет плотника, идет подготовка к установке газовых плит. Производится штукатурка коридоров и покраска. Общежитие сделано под пустошов, кирпичи вываливаются, поэтому в комнатах холодно, нет водосточных труб.

19. Для учащихся, занимающихся в школах рабочей молодежи и других учебных заведениях, имеется читальный зал.

20. Факты нарушения дисциплины внутреннего распорядка были не единичны, особенно мелкие кражи. Даже была похищена в коридоре дорожка жильцом же общежития, кото-

* Так в документе, вероятно, должно быть 1200 кв. м.

рый посажен на 4 года. За мелкие нарушения внутреннего распорядка предупреждают и дают выговор на общих собраниях.

21. Претензии к жилотделу: необходимо обеспечить общежитие табуретками, выключателями, помочь в подготовке к зиме, сменить по возможности ватные комкообразные подушки в комнатах юношей.

Профсоюзной и комсомольской организациям иметь тесную связь с советом общежития и помогать практически в организаторской, воспитательной работе.

В целом общежитие может иметь лучшее место и по чистоте, и по воспитательной работе, если будет за его работой соответствующий контроль.

Р. Чермянина

ЦГА УР, ф. Р-89, оп. 3, д. 295, л. 13–15.

№ 463
ИЗ ОТЧЕТА ИЖЕВСКОГО ОТДЕЛЕНИЯ СОЮЗА АРХИТЕКТОРОВ СССР[1] О ТВОРЧЕСКОЙ РАБОТЕ ЧЛЕНОВ СОЮЗА ЗА 1958 г.

14 января 1959 г.

Творческая деятельность Ижевского отделения Союза архитекторов СССР за отчетный период с 9 мая по 31 декабря 1958 г. была направлена:

1. На выполнение исторических постановлений ЦК КПСС и Совета Министров СССР по вопросам архитектуры и строительства и решений II Всесоюзного съезда архитекторов[2].

2. На повышение квалификации архитекторов.

9 мая 1958 г. проведено общее собрание Ижевского отделения Союза архитекторов по вопросу перевыборов правления Ижевского отделения. На перевыборном собрании были подведены итоги предыдущей работы отделения, указаны недостатки в работе и намечены предложения для улучшения работы. Новым составом правления был намечен план работы на остаток времени 1958 г.

Согласно принятому плану работы Ижевским отделением были осуществлены следующие творческие мероприятия: Союз архитекторов Ижевского отделения оказывал повседневную конкретную помощь проектной организации «Удмуртпроект»[3] в деле создания прогрессивных высококачественных проектов застройки кварталов № 35 и 36, квартала «Металлург» № 701 в г. Ижевске и поселка «Березовка» в г. Воткинске. Помощь выражалась в квалифицированном разборе проектов, разработке рекомендаций и претворении в архитектурную практику рекомендаций. Жилой квартал № 36 был переделан с учетом новых установок в планировке с применением жилых домов новой серии 1–447. Союз архитекторов Ижевского отделения оказывал помощь главному архитектору г. Ижевска в вопросах размещения строительства комплексной застройки жилых районов, применения прогрессивных приемов застройки — укрупненных кварталов № 35 и 36 в г. Ижевске.

Помощь оказывалась путем участия членов Союза архитекторов Ижевского отделения в архитектурном совете при управляющем «Удмуртпроекта» с участием городского архитектора, где квалифицированно рассматривался вопрос застройки, и разрабатывались рекомендации для проектирования.

Союз архитекторов Ижевского отделения принимал активное участие в вопросах благоустройства г. Ижевска к 400-летию воссоединения Удмуртии с Россией[4]. Был рассмотрен вопрос решения площади и места постановки памятника В.И. Ленину, разработаны конкретные рекомендации и претворены в проект и строительство.

По вопросу экономического решения жилищного строительства в городах Удмуртии был рассмотрен вопрос снижения высоты помещений, привязанных типовых проектов 1–418 серии, приняты рекомендации снизить высоту до 2,7 м и претворены в строительную

практику квартала № 35. Также были рассмотрены вопросы экономической посадки жилых домов за счет исключения части подвалов жилых домов 35-го и 36-го кварталов. Союз архитекторов Ижевского отделения принимал активное участие в решении вопросов экономически оправданной посадки школ: на 520 учащихся и 920 учащихся в г. Воткинске, на 920 учащихся в г. Ижевске по Ботеневскому переулку и кинотеатра на 500 мест по ул. Милиционной в г. Ижевске.

По вопросам качества строительства Союз архитекторов Ижевского отделения обсуждал на совещаниях плохое качество строительства, принимал рекомендации и добивался переделки плохого выполнения работы, так, например, конструкции 5-этажного жилого дома «Удмуртлестрансстроя» в г. Ижевске: в процессе строительства ответственные конструкции 1-го этажа были переделаны по настоянию отделения Союза архитекторов.

В целях создания лучшего проекта республиканской Доски почета, Ижевским отделением Союза архитекторов и «Удмуртпроектом» был проведен конкурс на лучший проект Доски почета среди ижевских архитекторов.

По вопросу изыскания путей снижения сметной стоимости 1 кв.м жилой площади Ижевским отделением Союза архитекторов обсуждался этот вопрос и принят ряд рекомендаций, которые внедряются при уточнении планировки кварталов № 35 и 36 в г. Ижевске, как например, путем замены двух 40-квартирных жилых домов на один 80-квартирный жилой дом. При большом уклоне местности в цокольных этажах проектируются дополнительно квартиры и т. п. другие мероприятия, дающие экономическое решение жилстроительства г. Ижевска. <…>*

Председатель правления Ижевского отделения
Союза архитекторов СССР *В. Масевич*

ЦДНИ УР, ф. 16, оп. 1, д. 7975, л. 17–20.

№ 464
ХАРАКТЕРИСТИКА САМОДЕЯТЕЛЬНОГО ТЕАТРАЛЬНОГО КОЛЛЕКТИВА ДВОРЦА КУЛЬТУРЫ «ИЖМАШ» г. ИЖЕВСКА

9 октября 1959 г.

В 1929 г. группа энтузиастов-любителей драматического искусства решили организовать драматический кружок. Сначала в составе коллектива было 10–12 чел., они ставили небольшие пьесы, но постепенно кружок пополнялся талантливыми кружковцами, и они начали работать над большими формами. Работа несколько страдала от того, что не было квалифицированного руководителя. В 1931 г. работу коллектива возглавил Черник В.И. [1], который с тех пор беспрерывно руководит этим коллективом. С его приходом работа в коллективе начала приобретать новые формы. В репертуаре появились сложные драматические произведения, как пьеса Яльцева «Ненависть», комедия Шкваркина «Чужой ребенок», «Кто идет» того же автора, пьеса Прута «Год 19-й», пьеса Горького «Мещане» и другие.

Серьезная вдумчивая работа, энтузиазм и большая творческая любовь к театру создали возможность показа спектаклей интересных. Рабочие и служащие ижевских заводов полюбили спектакли этого коллектива, которые всегда проходили при переполненном зрительном зале. Если к этому учесть, что в то же время профессиональных театров в Ижевске не было, можно судить о том какие большие работы проводил коллектив в деле коммунистического воспитания масс, а особенно молодежи. Коллектив систематически занимал первые места в проводимых смотрах художественной самодеятельности. Коллектив становился ведущим не только в Ижевске, но и в пределах УАССР. С годами мастерство самодеятельных артистов растет, коллектив пополняется рядом новых членов, и все это крепкий творческий

* Опущен раздел «Повышение квалификации архитекторов».

организм, способный решать большие задачи. В репертуаре появились новые пьесы: «Любовь Яровая», «Бесприданница», «Не было ни гроша, да вдруг алтын». Особенно нужно отметить стабильность состава коллектива, которая способствовала хорошей работе коллектива.

С постройкой Дворца культуры создавалась возможность для более интересной работы коллектива. К этому времени коллектив пополнился большим количеством молодежи. Из интересных больших работ коллектива следует отметить: «За вторым фронтом» Собко, «Ревизор» Гоголя, «Директор» Алешина, «Лес» Островского, «На улице счастливой» Принцева, «Доходное место» Островского.

За 30 лет своей работы коллектив подготовил более 100 пьес больших форм и много произведений малых форм. Коллектив показал рабочему зрителю более 1000 спектаклей, обслужено около миллиона зрителей. Большая работа проведена коллективом по обслуживанию избирательных участков, его выступления всегда встречались восторженно избирателями. Часто коллектив проводил выступления по радио с отрывками из подготовленных спектаклей.

В 1951 г. во всесоюзном смотре самодеятельности коллектив занял 1-е место в республиканском смотре и рекомендован для показа спектакля «За вторым фронтом» в г. Москве. За подготовку этого спектакля коллектив награжден дипломом. Верховный Совет УАССР высоко оценил заслуги коллектива и наградил его в 1954 г. грамотой Верховного Совета, 9 старейших участников получили грамоты Верховного Совета. Коллектив награжден грамотами ЦК профсоюза, облсовпрофом, завкомом завода и др.

В настоящее время в коллективе участвует около 50 чел., среди них группа старейших, которая составляет основное ядро коллектива. Они являются ветеранами самодеятельности. Стаж их работы от 15 до 40 лет, значительная часть участвует в коллективе со дня его основания. Вокруг этого ядра большое количество молодежи, которая на примере своих товарищей воспитывает в себе чувство большой любви к любимому театральному искусству. Отрадно отметить, что молодежь закрепляется в коллективе, это может служить основанием, что они будут с честью продолжать начатое дело и будут достойной сменой старикам.

В мае 1959 г. коллектив отметил свое 30-летие. На творческом отчете были показаны спектакли: «Меч и звезды» Ю. Чепурнина, «Размолвка» Ю. Мячина, «Доходное место» А.Н. Островского, «Последние» А.М. Горького. Указом Президиума Верховного Совета УАССР за успехи в развитии художественной самодеятельности театральный коллектив награжден Почетной грамотой Президиума Верховного Совета УАССР. Почетными грамотами Президиума Верховного Совета УАССР награждены 4 чел. Руководителю коллектива Черняку Б.И. присвоено звание заслуженного деятеля искусств УАССР.

Всесоюзный центральный совет профессиональных союзов наградил коллектив дипломом «Лучший коллектив художественной самодеятельности профсоюзов». Награждены дипломами Всесоюзного центрального совета профессиональных союзов 10 участников коллектива. Ряд участников театрального коллектива награждены почетными грамотами Президиума Удмуртского областного совета профсоюзов, почетными грамотами заводского комитета профсоюзов, Ждановского райкома комсомола. Удмуртский обком ВЛКСМ наградил коллектив Почетной грамотой, Ижевский горком ВЛКСМ — Похвальным листом.

Правление Дворца культуры считает, что театральный коллектив — творчески растущий, стабильный. Правление Дворца культуры считает, что на базе этого коллектива может быть создан «Народный театр».

Председатель правления Дворца культуры *Трифонов*

ЦГА УР, ф. Р-89, оп. 3, д. 439 а, л. 11–13.

№ 465

ИЗ СПРАВКИ ИЖЕВСКОГО ГОРОДСКОГО ОТДЕЛА НАРОДНОГО ОБРАЗОВАНИЯ О СОСТОЯНИИ И РАБОТЕ ШКОЛ ГОРОДА ПО ПЕРЕСТРОЙКЕ СИСТЕМЫ НАРОДНОГО ОБРАЗОВАНИЯ И УКРЕПЛЕНИИ СВЯЗИ ШКОЛЫ С ЖИЗНЬЮ[1]

1959 г.

В г. Ижевске имеется 54 школы, в том числе: средних — 29, неполных средних — 6, начальных — 17, специальных — 2.

В них обучается 37 165 учащихся, удмуртов — 3228 чел., татар — 2988 чел.

После решения XX съезда КПСС укрепилась материальная база школ. За последние 2 года в городе вновь открылось 2 средние школы на 440 и 880 мест. За этот же период сооружены пристрои к школам: № 39 — на 4 классные комнаты, № 42 — на 2 классные комнаты, № 44 — на 6 классных комнат, № 11 — на 2 классные комнаты.

Сделана вставка к начальной школе № 40 на 3 классные комнаты. Это позволило разгрузить и перевести ряд школ на 2-сменные занятия (школы № 44, 42, 39, 35, 23, 38, 11).

В настоящее время в 3 смены занимаются 28 школ с количеством учащихся 3274 чел.

В школах города имеется 49 учебных мастерских, 70 учебных кабинетов. Силами учащихся построено 2 школьные мастерские, 3 гаража, 13 тиров, 15 теплиц.

Ведется работа по строительству спортивных залов и мастерских к школам № 26 и 22.

В 43 школах имеются учебно-опытные участки; во всех средних и семилетних школах за исключением школы № 52 имеются спортивные площадки.

В массовых школах города работает 1630 учителей. Большинство из них имеет соответствующее образование и опыт работы. Менее квалифицированными являются преподаватели профессионально-технических дисциплин (по машиноведению и автоделу, основам сельского хозяйства и практическим занятиям в мастерских): из 50 преподавателей этих дисциплин с высшим образованием — 1 чел., со средним образованием — 19 чел., с незаконченным средним — 30 чел.

Не все школы обеспечены квалифицированными кадрами преподавателей пения из-за недостаточного количества специалистов с музыкальным образованием. <…>*

В целях внедрения политехнического обучения 11 средних школ города переведены на новый учебный план и прикреплены к предприятиям для проведения производственной практики и обучения учащихся основам производства. В 183 классах в этом учебном году введено преподавание домоводства.

5 средних школ переводятся на работу по опытному учебному плану, т. е. на 11-летнее обучение (школы № 30, 35, 29, 28 и 25) на базе машиностроительного и металлургического заводов, завода им. Ленина и строительного училища № 7. <…>**

Руководствуясь решениями XX съезда КПСС педагогические коллективы школ и органы народного образования города больше стали заниматься вопросами трудового воспитания учащихся. Во многих школах города созданы ремонтно-строительные бригады из учащихся, которые приняли активное участие в подготовке школ к новому учебному году. Так учащиеся средней школы № 45 своими силами за летний период построили межшкольную мастерскую; учащиеся школы № 44 работали на строительстве пристроя к школе на 6 классных комнат. Учащиеся школ № 5 и 34 своими силами отремонтировали школьное здание, разделали дрова, привели в порядок наглядные пособия. Учащиеся школы № 32 оборудовали спортивную площадку, помогали шефам в строительстве тира, построили теплицу.

Силами учащихся высажено ___*** деревьев и кустарников.

С большим желанием многие ребята трудились на пришкольных учебно-опытных участ-

---

* Опущены сведения о выполнении плана всеобуча по городу.

** Опущены сведения об успеваемости учащихся.

*** Пропуск в тексте документа.

ках (школы № 29, 25, 5, 35, 22, 32 и 24); итоги их работы были показаны на городской и республиканской выставках.

Во многих школах введено самообслуживание учащихся горячими завтраками, ребята занимаются уборкой помещений, ремонтом мебели, книг и наглядных пособий, ухаживают за цветами и животными.

Учащиеся школы № 21 проводят большую работу по ремонту книжного фонда, занимаются переплетным делом.

Все средние и семилетние школы шефствуют над сельскими школами. Например, учащиеся школы № 30 на своем школьном заводе изготовили инструменты для мастерских подшефной школы и игрушки для детского сада. Большую помощь подшефной школе оказывают и учащиеся школы № 20. <…>*

В связи с тезисами ЦК КПСС и Совета Министров СССР об укреплении связи школы с жизнью и дальнейшем развитии системы народного образования в стране в городе предлагается следующая реорганизация школьной сети. На базе существующих семилетних и средних школ организовать 14 восьмилетних школ, 11 школ типа ФЗУ и оставить 7 общеобразовательных политехнических школ.

Контингент учащихся массовых школ за 7 лет, т. е. с 1958 до 1965 гг. возрастет с 37 165 чел. до 49 031 чел.

Чтобы разместить это количество учащихся и ликвидировать трехсменные занятия в школах города, необходимо построить за этот период 24 школы на 920 мест каждая, т. е. строить по 3–4 школы ежегодно. На это потребуется 109 млн. руб. (по 14–15 млн. руб. в год).

Для размещения учащихся в 1959/60 уч. году необходимо ввести в эксплуатацию 3 школы на 920 мест каждая в Пастуховском и Азинском районах и школу на 540 мест в Ждановском районе.

Необходимо также за 7 лет построить в городе 3 школы-интерната с учетом большого количества детей, нуждающихся в школах такого типа. В 1959 г. начать строительство школы-интерната на 600 мест на Восточном поселке.

Для коренного улучшения политехнического обучения учащихся: а) расширить производственную базу школ на предприятиях, выделив для этой цели отдельные цехи и участки, а также новейшее станочное и другое оборудование; б) укрепить школы квалифицированными кадрами политехнических дисциплин за счет специалистов, работающих на предприятиях, и подготовки их в высших учебных заведениях (педагогическом, сельскохозяйственном, механическом институтах); в) улучшить обеспечение школ учебно-наглядными пособиями особенно по физике, химии и основам производства и труду по линии Министерства просвещения, а также планово снабжать школы горючими и смазочными материалами.

Педагогическому институту улучшить практическую подготовку учителей физики, химии, математики, биологии и географии.

Привести в соответствие прием и выпуск учителей с наличием вакантных мест в школах.

В настоящее время в гороно имеется 256 заявлений от учителей об устройстве их на работу, удовлетворить которые из-за отсутствия вакантных мест в школах города не представляется возможным. <…>**

ЦГА УР, ф. Р-180, оп. 1, д. 551, л. 1–5, 7–9.

---

* Опущены сведения о недостатках в трудовом воспитании, количестве обучающейся рабочей молодежи, успеваемости в школах рабочей молодежи.

** Опущены сведения об отсутствии вакантных мест учителей по предметам. Подпись отсутствует.

№ 466
ИЗ СВЕДЕНИЙ СТАТИСТИЧЕСКОГО УПРАВЛЕНИЯ УАССР ОБ ИТОГАХ ПЕРЕПИСИ НАСЕЛЕНИЯ 1959 г.[1] ПО РЕСПУБЛИКЕ И г. ИЖЕВСКУ

2 марта 1960 г.

Для служебного пользования

Численность наличного населения УАССР

	По переписи населения		1959 г. в % к 1939 г.	Численность мужчин и женщин в 1959 г.			
	1939 г. в тыс. чел.	1959 г. в тыс. чел.		Мужчин в тыс. чел.	1959 г. в % к 1939 г.	Женщин в тыс. чел.	1959 г. в % к 1939 г.
А. Всего населения							
Всего по УАССР	1222,5	1336,9	109,4	579,3	102,0	757,6	115,8
в том числе: городское	320,5	599,5	187,1	264,4	177,2	335,1	195,6
сельское	902,0	737,5	81,7	315,0	75,2	422,5	87,4
Б. Численность населения городов и поселков городского типа							
г. Ижевск	175,6	285,3	162,5	126,9	—	158,4	—
Азинский район	—	94,6	—	42,9	—	51,7	—
Ждановский район	—	99,4	—	44,5	—	54,9	—
Пастуховский район	—	91,3	—	39,5	—	51,8*	—

Начальник Статуправления УАССР *А. Воронцов*

ЦДНИ УР, ф. 16, оп. 1, д. 8723, л. 12.

№ 467
ИЗ СВЕДЕНИЙ УДМУРТСКОГО ОБЛСОВПРОФА О НАРОДНЫХ УНИВЕРСИТЕТАХ КУЛЬТУРЫ И САМОДЕЯТЕЛЬНЫХ ТЕАТРАХ г. ИЖЕВСКА, СОЗДАННЫХ ПРОФСОЮЗНЫМИ ОРГАНИЗАЦИЯМИ

20 июля 1960 г.

№№ п/п	Наименование университета	Местонахождение (город, предприятие, культучреждение)	Наименование факультетов, количество слушателей	Срок обучения	Когда организован университет
1	Университет культуры	г. Ижевск УАССР, Дворец культуры	Факультет музыки, науки и техники, изобразительного искусства — 1000 чел.	1 год	1 октября 1959 г.
2	Университет здоровья	»	Факультет здоровья — 150 чел.	9 мес.	Ноябрь 1959 г.
3	Университет культуры для молодежи	»	Общего типа (литературно- музыкальный, театр и кино) — 800 чел.	1 год	Сентябрь 1959 г. <…>**

Секретарь Удмуртского областного совета профсоюзов *З. Кропотина*

* Опущена информация о численности населения городов и поселков городского типа, распределении населения по национальности и родному языку по УАССР.

** Опущены сведения по другим городам республики.

Сведения о народных самодеятельных театрах,
созданных профсоюзными организациями УАССР

№№ п/п	Наименование театра	Местонахождение (город, предприятие, культучреждение)	Количество участников	Репертуар	Кем и когда присвоено звание народного театра
1	Самодеятельный рабочий народный театр	г. Ижевск УАССР, Дворец культуры	65	Прилагается*	23 декабря 1959 г. президиумом Удмуртского облсовпрофа и Министерством культуры УАССР

Секретарь Удмуртского областного совета профсоюзов *З. Кропотина*

ЦГА УР, ф. Р-89, оп. 3, д. 439, л. 100–103.

№ 468
ИЗ СПРАВКИ ЗАМЕСТИТЕЛЯ ПРОКУРОРА С. ПЕТРОВА И ЗАМЕСТИТЕЛЯ МИНИСТРА ВНУТРЕННИХ ДЕЛ УАССР А. ПОЗДЕЕВА В ИЖЕВСКИЙ ГОРКОМ КПСС О СОСТОЯНИИ И РАБОТЕ ГОРОДСКОГО ОТДЕЛА МИЛИЦИИ

24 сентября 1960 г.
Секретно

Ижевский городской отдел милиции организован с упразднением районов города и практически начал функционировать с конца мая 1960 г. Для лучшего обслуживания населения отдаленной заречной части города в границах обслуживания территории бывшим Ждановским райотделом при городском отделе создано Заречное отделение милиции.

Общий штат городского отдела, включая Заречное отделение, установлен в 276 единиц, в том числе 120 единиц оперативно-начальствующего и 138 рядового состава.

В составе горотдела организованы: отделение уголовного розыска — со штатом 20 единиц, отделение БХСС — из 11 чел., отделение дознания — в числе 14 единиц, паспортное отделение — из 15 чел., отделение ГАИ — в составе 25 единиц, научно-техническая группа, группа наружной службы, дивизион рядового состава. Кроме того, при горотделе милиции организован отдел вневедомственной сторожевой охраны с общей численностью 750 сторожей и функционирует медвытрезвитель.

В настоящее время общая укомплектованность личного состава горотдела составляет 93%, неукомплектованными остаются 13 должностей рядового состава и 6 оперначсостава.

При этом следует отметить, что вследствие общих трудностей в комплектовании милиции и особенно по рядовому составу, в г. Ижевске ежемесячно остаются неукомплектованными 10–15 должностей милиционеров. Кроме того, ежегодно более 25% рядового состава по различным причинам увольняется. Вновь же принимаемый рядовой состав длительное время в силу неподготовленности практически не может использоваться на несении службы по охране общественного порядка и в борьбе с уличными преступлениями.

Из 120 чел. оперативно-начальствующего состава высшее образование имеют 7 чел., незаконченное высшее — 8, среднее — 40, неполное среднее — 48 и 12 чел. имеют низшее образование. В настоящее время учатся в высших учебных заведениях 9 чел., в общих и специальных средних школах — 33 чел.

С учетом возросших требований к органам милиции и сложности разрешаемых задач, из 60 сотрудников аппарата горотдела, не имеющих достаточной общеобразовательной и специальной подготовки, определенная часть из них занимаемым ими должностям в полной мере не соответствует и по существу составляет качественный некомплект.

* Приложение имеется, но не публикуется.

Особенно низкий общеобразовательный уровень имеют участковые уполномоченные, в числе которых с высшим образованием — только 1 чел., со средним — 11 чел. и 24 участковых имеют неполное и низшее образование.

Партийная организация горотдела состоит из 118 членов КПСС. 26 сотрудников являются членами ВЛКСМ.

Оперативная обстановка с уголовной преступностью в г. Ижевске в 1960 г. значительно осложнилась и до последнего времени продолжает оставаться напряженной. В городе резко возросли особо опасные преступления, кражи, уличные разбои, убийства, изнасилования и нанесение тяжких телесных повреждений. <…>*

Заместитель прокурора УАССР *С. Петров*
Зам. министра внутренних дел УАССР *А. Поздеев*

ЦДНИ УР, ф. 54, оп. 1, д. 986, л. 64–66, 67, 74–75, 90.

№ 469
ИНФОРМАЦИЯ СЕКРЕТАРЯ ИЖЕВСКОГО ГОРКОМА ПАРТИИ С. ПИРОГОВА В УДМУРТСКИЙ ОБКОМ КПСС О ХОДЕ ОБМЕНА ДЕНЕГ[1] ПО г. ИЖЕВСКУ

[Не ранее 4 января 1961 г.]**

В соответствии с постановлением ЦК КПСС и Совета Министров СССР от 4 мая 1960 г. № 470 «Об изменении масштаба цен и замене ныне обращающихся денег новыми деньгами» по г. Ижевску проделана следующая подготовительная работа: в горуправление банка завезены новые деньги в полной потребности для обмена ранее находящихся в обращении. В целях лучшей организации обмена денег создано 11 обменных пунктов. Пункты открыты: в республиканской конторе Госбанка, в республиканской конторе Стройбанка, в здании бывшего Ждановского отделения Госбанка, в проходных машиностроительного и металлургического заводов, в заводоуправлении механического завода, в клубе завода им. В.И. Ленина и клубе «Металлургов», в помещении жилотдела треста «Ижпромстрой», в приходной кассе № 5 и на вокзале ст. Ижевск-1.

Для работы на обменных пунктах подобраны 43 счетных и кассовых работника из промышленных предприятий и организаций города. Начальниками обменных пунктов исполкомом горсовета утверждены товарищи, хорошо знающие финансовую и счетно-бухгалтерскую работу.

Со всеми работающими на обменных пунктах проведен инструктаж. По вопросу обмена денег в горкоме КПСС проведено специальное совещание с руководителями финансовых и торговых организаций. За каждым обменным пунктом закреплен ответственный работник аппарата горкома КПСС.

2 января 1961 г. все 11 обменных пунктов города начали работу организованно. Наибольшее напряжение наблюдается в обменных пунктах при Госбанке и в Стройбанке. В остальных пунктах обмен проходит в нормальной обстановке, очередей нет.

С начала обмена, т. е. со 2 и по 4 января включительно, обменными пунктами заменено старых денег на новые в сумме 3170 тыс. руб., в том числе: 2 января 1961 г. — 679 тыс. руб., 3 января 1961 г. — 1107 тыс. руб. и 4 января 1961 г. — 1384 тыс. руб. Включая торгующие организации, всего по городу заменено с 1 по 4 января — 20 590 тыс. руб.

---

* Опущены цифровые данные о количестве уголовных преступлений, совершенных в г. Ижевске за 8 мес. 1959 г., сведения по социальному положению привлеченных к уголовной ответственности за особо опасные преступления, работе участковых уполномоченных и работников паспортного аппарата по поддержанию паспортного режима, создании оперативных групп по борьбе с пьянством, сведения о делах по разоблачению групп расхитителей социалистической собственности, фактах хищения социалистической собственности на предприятиях торговой сети, работе ГАИ г. Ижевска, народных судов, народных дружин.

** Датируется по содержанию документа.

Наиболее крупные суммы денег предъявлены для обмена в обменный пункт Госбанка. Так, 4 января священник Ижевской церкви обменял 28,5 тыс. руб. Имели место случаи обмена денег в сумме по 10,0 и 13,5 тыс.руб.

Основная масса граждан предъявляет к обмену незначительные суммы.

Имеют место случаи сдачи на обмен банковского серебра достоинством 50 коп. и 1 руб., которых ранее в обращении почти не было.

Многие граждане высказывают пожелания о сокращении сроков обмена денег и завершения работы не в 3 мес., а в более короткое время, так как наличие в обращении старых и новых денег создает определенные неудобства и даже путаницу.

Сберегательные кассы города начали работу 3 января. Движение вкладов за 3 и 4 января 1961 г. по сравнению с этим же периодом 1960 г. характеризуется следующими данными (в деньгах нового образца в тыс. руб.):

		приход	расход
3 января 1961 г.		52,502	44,778
3 января 1960 г.		32,3	29,9
4 января 1961 г.	на 14–00 час.	19,932	25,017
4 января 1960 г.	»	24,6	19,9

Большого отлива вкладов из сберегательных касс города не наблюдается. 3 января большинство вкладчиков снимали вклады в небольших суммах. Так, 3 января 1961 г. произведено 388 приходных и 816 расходных операций. Отлив вкладов 4 января 1961 г. надо полагать связан и с тем, что торгующими организациями города продано мотоциклов 20 шт., телевизоров — 64 шт., стиральных машин — 12 шт. и ряд других ценных товаров. Поступление вкладов идет преимущественно старыми деньгами. За 3 января 1961 г. число вкладчиков увеличилось на 32 чел. (прибыло 70, убыло 38).

Реализация 3% займа за первые дни января незначительная (в деньгах нового образца):

		Продано населению	Принято от населения
За 3 января 1961 г.		840 руб.	1320 руб.
За 4 января 1961 г.	на 14–00 дня	50 руб.	500 руб.

В 4-м кв. 1960 г. наблюдался большой прилив вкладов в сберегательные кассы города, в результате план по вкладам выполнен на 664% (план — 1575 тыс. руб., факт — 10 458 тыс. руб.).

Организованно начали торговлю 1 января продовольственные магазины и 3 января — промтоварные магазины.

Выполнение плана товарооборота по основным торгующим организациям за прошедшие дни января характеризуется следующими данными (в деньгах нового образца в тыс. руб.):

	Пищеторг		Промторг		Универмаг		Гастроном	
	план	факт	план	факт	план	факт	план	факт
1 января	120	82,7	—	—	—	—	49,2	39,8
2 января	149,6	101,7	—	—	—	—	49,2	31,4
3 января	149,6	95,9	122	64,2	46	27	49,2	31,5

За 4-й кв. 1960 г. план товарооборота в целом по городу основными торгующими организациями выполнен на 100,5%.

Не выполнен план товарооборота Пищеторгом и конторой «Гастроном». Значительно перевыполнен план товарооборота Промторгом — 105,8%, Универмагом — 112,2%, Спорткультторгом — 118,8%.

Завоз сельскохозяйственных продуктов на колхозные рынки города за 4 дня января 1961 г. в сравнении с тем же периодом прошлого года несколько увеличился.

Так, если за 4 дня января прошлого года мяса говяжьего было продано 190 кг, то в этом году — 2194, баранины соответственно — 44 кг и 462 кг, свинины в 1960 г. не было, в текущем году — 983 кг и т. д.

Средние цены на сельскохозяйственные продукты на рынке сложились следующим образом (в старых ценах):

		ед. изм.	январь 1960 г.	январь 1961 г.
1.	Картофель	кг	70 коп.	1 руб.
2.	Мясо говядина	кг	19 руб.	26 руб.
3.	Мясо баранина	кг	22 руб.	27 руб.
4.	Молоко	литр	3 руб.	3 руб. 50 коп.
5.	Масло животное	кг	30 руб.	40 руб.
6.	Яйца	десяток	16 руб.	18 руб.

Нездоровых высказываний со стороны населения в связи с обменом денег не наблюдается.

Работа по обмену денег продолжается.

Секретарь Ижевского горкома КПСС *С. Пирогов*

ЦДНИ УР, ф. 54, оп. 1, д. 1075, л. 15–19.

№ 470
СПРАВКА И.О. ДИРЕКТОРА УДМУРТСКОГО ГОСУДАРСТВЕННОГО ПЕДАГОГИЧЕСКОГО ИНСТИТУТА А. ВАХРУШЕВА О РОЛИ ИНСТИТУТА В РАЗВИТИИ КУЛЬТУРЫ УДМУРТСКОГО НАРОДА

28 февраля 1961 г.

В марте текущего года Удмуртскому государственному педагогическому институту исполняется 30 лет со дня организации.

В начале марта 1931 г. был произведен первый набор в количестве 32 студентов.

В сентябре были организованы факультеты: физико-математический, языка и литературы, истории и естествознания с общим числом студентов 100 чел. В настоящее время студентов на шести факультетах (историко-филологическом, физико-математическом, естествознания, иностранных языков, физвоспитания и спорта и художественно-графическом) насчитывается 1503 чел. Кроме того, с 1936 г. при институте существует отделение по заочному обучению. Количество студентов на этом отделении к 1 января составило 1591 чел.

За 30 лет институтом подготовлено 8346 учителей с высшим образованием, в том числе удмуртов — 2331 чел. По педагогическим специальностям за это время подготовлено учителей: истории — 1172, языка и литературы — 2164, физики и математики — 2587, биологии и химии — 991, иностранных языков — 1176, физкультуры и спорта — 256.

Институт ведет большую работу по переподготовке учителей Удмуртии. Только за 1959/60 уч. год на курсах по переподготовке учителей, организованных совместно с институтом усовершенствования, обучалось более 2000 чел.

За 30 лет неузнаваемо выросли научно-педагогические кадры института. Если в 1931 г. был всего 21 преподаватель, то в 1961 г. количество их возросло до 158 чел., в том числе кандидатов наук и доцентов — 71 чел. В числе преподавателей имеется 36 удмуртов.

Преподаватели института ведут значительную научно-исследовательскую работу. Институтом за 30 лет выпущено 14 сборников научных трудов, создано более 25 названий учебников для удмуртских школ, ряд монографических работ по вопросам истории, эконо-

мики и культуры удмуртского народа. Научные кадры института оказывают свое влияние на всю учебно-методическую работу республики, которая проводится Министерством просвещения УАССР.

За 30 лет в институте создана вполне современная материально-техническая база для подготовки квалифицированных учительских кадров. Кабинеты и лаборатории оснащены необходимой литературой и оборудованием.

Учитывая значительную роль педагогического института в развитии культуры удмуртского народа, в целях активизации учебно-научной работы просим разрешить отметить 30-летие института.

И. о. директора Удмуртского государственного
педагогического института *А. Вахрушев*

ЦДНИ УР. ф. 16, оп. 1, д. 9057, л. 32–33.

№ 471
ИЗ СВЕДЕНИЙ ОБ УЧАСТИИ ПРОДУКЦИИ ИЖЕВСКОГО МАШИНОСТРОИТЕЛЬНОГО ЗАВОДА НА ВДНХ СССР[1] ЗА 1961–1962 гг.

24 августа 1962 г.

Ижевский машиностроительный завод, начиная с 1956 г., является ежегодным участником Выставки достижений народного хозяйства СССР.

За этот период на ВДНХ (с учетом проведения тематических выставок) предприятием демонстрировалось более 50 различных экспонатов, среди них мотоциклы, электропилы и спортивно-охотничье оружие всех выпускаемых заводом моделей, лучшие образцы модернизированного станочного и сварочного оборудования с автоматическим циклом работы, автоматические линии станков, отдельные виды прогрессивной технологической оснастки.

В 1961 г. завод был представлен на выставке следующими экспонатами и материалами:

1. Спортивные мотоциклы ИЖ-60-2М, ИЖ-58-Ш, грузовой мотоцикл ИЖ-ГР.

2. Мотоциклы: ИЖ-56, ИЖ-56К, ИЖ-Юпитер (тематическая выставка «Машины и приборы культурно-бытового назначения и хозяйственного обихода»).

3. Двигатели к мотоциклам ИЖ-56, ИЖ-Юпитер, ИЖ-60-2К (тематическая выставка «Двигатели внутреннего сгорания»).

4. Охотничье-спортивное оружие: ЦВ-59, МЦВ-59, КО-5, 6-1, БИ-7, 62.

5. Спортивное оружие: СМ, Биатлон, Олень-2, Олень-М, Косуля, Зенит-3, Стрела-2 (выставка-смотр спортивного инвентаря).

6. Контрольно-сортировочный автомат КП-99 (тематическая выставка по автоматизации и механизации процессов технического контроля на заводах массового производства).

7. Автоматическая линия АЛ20 из модернизированных станков.

8. Трубо-отрезной станок — автомат А3-ОС.

9. Агрегатный двухсторонний однопозиционный горизонтально-сверлильный станок.

10. Установка ПУС-1 для автоматической сварки под слоем флюса.

11. Электродержатель с цанговым токоподводом и внутренним водяным охлаждением.

12. Ручной насос высокого давления для запрессовки и распрессовки соединений.

13. Универсальный самоцентрирующий патрон с пневматическим приводом (конструкция Е.И. Краснoперова).

14. Самозажимной патрон-автомат механического действия (конструкция П.И. Глебова).

15. Загрузочно-зажимные устройства к металлорежущим станкам:

а) с мотыльковым питателем (УП-1),

б) с шиберным питателем (УП-2).

16. Автоматические приспособления:

а) 0-2 П-100; 0-2 П-78; 2-1 П-62 — для фрезерных работ,

б) 1-2 П-67 для сверлильных работ.

17. Опыт работы бригады коммунистического труда станкостроительного производства, руководимой Героем Социалистического Труда Г.А. Хорошениным[2].

18. Опыт работы бригады коммунистического труда мотоциклетного производства, руководимой А.А. Узловой.

По решению Главного выставочного комитета 30 работников завода за участие в выставке 1961 г. награждены медалями ВДНХ СССР (медали еще не получены).

За разработку и внедрение контрольно-сортировочного автомата КП-99 завод в 1961 г. награжден дипломом 3-й степени (до 1961 г. завод трижды награждался дипломами за успехи в области модернизации оборудования, а также за разработку новых моделей спортивно-охотничьего оружия).

В 1962 г. дополнительно высланы на ВДНХ следующие экспонаты:

1. Автоматическая линия из модернизированных станков АЛ20А.

2. Пневматический пресс с повторным использованием сжатого воздуха (изобретение инженера В.П. Алексеева).

3. Высокочастотная электромоторная пила ЭП-К6М повышенной мощности.

4. Переносное приспособление «Гидравлическая гайка» для запрессовки и распрессовки соединений.

Готовятся к выставке:

1. Токарный станок ІИ 6ІІП повышенной точности.

2. Автоматизированная установка для сварки под флюсом по копиру (82 ВМ).

В результате показа на ВДНХ СССР лучших образцов технологического оборудования и оснастки заводом оказана техническая помощь в виде технической документации более 300 предприятиям страны. Так, например, выслано чертежей: на станок 5ІТМ — 15 экз., 66ТМ — 10 экз., А3-ОС — 8 экз., ТГ-2 и 68ОА — по 15 экз., автолинию АЛ20 — 10 экз.. патронавтомат конструкции П.И. Глебова — 28 экз. и т. д.

Наибольший интерес к достижениям завода по модернизации оборудования проявляют предприятия Московского, Тульского, Казанского и Пермского совнархозов[3].

Участие завода на ВДНХ СССР способствует росту экспорта продукции, особенно в страны народной демократии.

В результате ознакомления с выставками достижений народного хозяйства СССР в 1961–1962 гг. заводом заимствованы и внедрены в производство некоторые технические достижения других представленных на ВДНХ предприятий. <…>*

Общая эффективность по заводу от мероприятий, заимствованных в результате их показа на ВДНХ СССР, за 1961–1962 гг. составляет 98 360 руб.

И. о. главного инженера завода *П. Мокин*

ЦГА УР, ф. Р-543, оп. 18, д. 804, л. 129–131, 133.

№ 472
СПРАВКА ДЕПУТАТА Н. ЛИПАТОВА О ПРОВЕРКЕ ОРГАНИЗАЦИИ ПИТАНИЯ УЧАЩИХСЯ В ШКОЛЕ № 45 г. ИЖЕВСКА

22 ноября 1962 г.

Школа № 45 имеет буфет, который обслуживает фабрика-кухня № 2. При проверке выяснилось следующее. Доставка пищи производится заблаговременно, чтобы первые и вторые блюда подогреть к началу обеда.

* Опущены сведения о командировках работников завода на предприятия, на тематические выставки, семинары, совещания о внедрении передового опыта.

На 21 ноября 1962 г. в меню было:
1. Пирожки с капустой — вес 150 г., цена 4 коп., срок реализации 6 час.
2. Пряники школьные — 1 шт. по 4 коп., срок реализации 12 час.
3. Котлеты с вермишелью — 50/200 г., цена 18 коп., срок реализации — 3 час.
4. Рассольник ленинградский со сметаной — 25/500 г., цена 18 коп., срок реализации — 3 час.
5. Сосиски с гарниром — 50 г., цена 11 коп.
6. Сосиски без гарнира — 35 г, цена 8 коп.
7. Чай с сахаром — 180 г, 2 коп.

На витрине было следующее:
1. Пончики с повидлом — 4 коп.
2. Сдоба с повидлом — 3 коп.
3. Сметана — 10 г — 16 коп.
4. Пирожки с капустой — 4 коп.
5. Коржики молочные — 7 коп.
6. Яблоки свежие — 1 кг — 1 руб.
7. Пряники школьные — 1 шт. — 4 коп.
8. Булочки школьные — 1 шт. — 2 коп.
9. Напиток «Золотой ранет» — 17 коп.

При буфете имеются холодильник, титан, плита, водопровод. Во время обеда учащихся 1-й смены обслуживают учащиеся 2-й смены, а во время обеда 2-й смены обслуживают учащиеся 1-й смены, правда, младшим классам не доверяют, потому что бьют посуду. Молоко бывает 2 раза в неделю, 1 раз — кисель, какао, кофе, чай, в общем, каждый день разное. Бесплатным питанием пользуются 100 чел. Выделенный фонд используется полностью.

Буфетчица и директор довольны на счет доставки обедов с фабрики-кухни № 2. Мытье посуды проводится силами дежурных и технички.

Пожелание буфетчицы школы № 45 такое, чтобы выделили постоянного помощника — техничку.

Н. Липатов

Архивный отдел Управления по делам архивов Администрации МО «город Ижевск», ф. 312, оп. 1, д. 12, л. 73–73 об.

№ 473
СПРАВКА ЗАВЕДУЮЩЕГО ОТДЕЛОМ ПРОПАГАНДЫ И АГИТАЦИИ ИЖЕВСКОГО ГОРКОМА КПСС Г.Н. ТРЕФИЛОВА О РАБОТЕ КУЛЬТУРНО-ПРОСВЕТИТЕЛЬСКИХ УЧРЕЖДЕНИЙ ГОРОДА

[1962 г.]*

В городе насчитывается более 300 учреждений культуры. В их числе удмуртский музыкально-драматический, русский драматический и кукольный театры, цирк, Дворец культуры, парк культуры и отдыха им. Кирова, городской сад им. М. Горького, 15 клубов, 150 библиотек, 2 детских музыкальных школы, Удмуртская государственная филармония, ансамбль песни и пляски, 4 кинотеатра, киноустановки, красные уголки.

За последние 2 года в городе открыты 2 библиотеки (им. Некрасова и им. Островского), клуб завода им. Ленина на 306 мест, широкоэкранный кинотеатр «Удмуртия» на 500 мест, вечерняя музыкальная школа рабочей молодежи, летний кинотеатр в городке металлургов на 300 мест, база книготорга, 3 книжных магазина, красные уголки.

Сделан пристрой на 130 мест и капитально отремонтирован Дом культуры на Восточном поселке. Получили приспособленные помещения музыкальная школа № 2, библиоте-

* Датируется по содержанию документа.

ки им. Пушкина и им. Маяковского. Идет к концу строительство Дома культуры механического завода.

Большую работу по пропаганде материалов XXII съезда партии[1] ведут библиотеки города. Их книжный фонд на 1 января 1962 г. составил 2 819 653 томов. Ими обслужено 192 976 читателей. Только массовыми и профсоюзными библиотеками проведено литературных обзоров 1380, утренников и читательских конференций — 309.

Лучшие библиотеки города: им. Ленина, им. Гайдара, им. Маяковского, им. Пастухова, научно-техническая библиотека машиностроительного завода и другие проводят массовые мероприятия в уличных комитетах, на предприятиях, в организациях, открывают летние читальные залы в парке культуры и отдыха, городском саду, в уличных комитетах, работают с открытым доступом книг, имеют широкий актив.

Библиотека Дворца культуры перешла на работу в 2 смены, при ней работает клуб «Друзей книг», насчитывающий более 165 чел. актива.

Библиотека им. Лермонтова организовала 11 книжных передвижек и 5 пунктов выдачи книг в красных уголках при домоуправлениях.

Республиканские библиотеки им. Ленина и им. Гайдара (детская) имеют самый большой охват читателей. В день их посещает от 300 до 800 чел. В основном это школьники, студенты и рабочая молодежь. Массовая работа этих библиотек строится с учетом планов учебно-воспитательной работы школ и институтов.

Важным участком в деле коммунистического воспитания трудящихся является художественная самодеятельность. Число кружков художественной самодеятельности выросло до двухсот. В них насчитывается более 9 тыс. участников. Повысился идейный уровень и мастерство исполнения. Проведенный городской конкурс солистов-вокалистов и смотр художественной самодеятельности студентов и рабочих отдельных предприятий показал творческий и культурный рост участников самодеятельности. Силами художественной самодеятельности в 1961 г. поставлено для населения 1807 концертов и 112 спектаклей. В 1962 г. только в период избирательных кампаний их дано более четырехсот.

В городе — 2 народных театра (удмуртский и русский) в составе 80 чел., они организованы на базе драматических коллективов Дворца культуры и пользуются большой популярностью у населения города и села.

Русский народный театр показал городскому зрителю следующие спектакли: К.Финна «Задержан на улице», С. Нариньяни «Опасный возраст», Б. Ласкина «Время любить» и другие.

Удмуртский народный театр показал зрителям пьесы местных драматургов: В. Садовникова[2] «Меч яр дурын» («На крутом берегу»), В. Садовникова и М. Тронина[3] «Студентъёс» и комедию «Кучыранъёс» («Коршуны») И. Гаврилова[4]. С пьесой «Кучыранъёс» коллектив театра сделал 20 выездов в колхозы и совхозы республики.

Клубы города стали больше проводить мероприятий, связанных с жизнью предприятий. Часто проводятся вечера отдыха цехов и отделов, борющихся за звание коммунистических, конкретнее пропагандируются достижения новаторов промышленности и сельского хозяйства.

При Дворце культуры, кроме технического кабинета, в фойе малого зала установлен радиофицированный стенд «Лучших рационализаторов», проведен кинофестиваль технических фильмов. С целью широкой пропаганды материалов XXII съезда Дворец культуры проводит дни открытых дверей по особым программам, в которых предусматриваются выступления делегатов XXII съезда КПСС и XIV съезда ВЛКСМ[5], встречи с новаторами и передовиками производства, ударниками коммунистического труда, Героями Социалистического Труда и Советского Союза, ветеранами войны и труда, концерты, спектакли, лекции, выставки и т. п., в эти дни дворцом обслуживается по 12 тыс. жителей города.

Клуб «1-го Мая» систематически проводит тематические вечера на темы: «Родной завод»,

«Работать, учиться и жить для народа», «Кто не работает — тот не ест» и другие. Клуб работает днем и вечером, в клубе введено самообслуживание.

В городе насчитывается около 60 красных уголков (кроме красных уголков, находящихся внутри заводов).

За 1-е полугодие 1962 г. киносетью Министерства культуры (без профсоюзных) обслужено кинопоказом 2532,1 тыс. зрителей города. В городе мала киносеть, нет кинотеатров — детского и «Хроники», на 1000 жителей всего 14 посадочных мест.

Большое место в организации досуга горожан отведено парку культуры и отдыха и городскому саду. За последнее время парк культуры и отдыха и городской сад пополнились новыми аттракционами (колесо обозрения, карусели, водные велосипеды и т. д.), высажено больше цветов, проводится больше тематических гуляний.

В текущем году составлен и утвержден на заседании горисполкома план реконструкции парка.

В городе работают 2 музыкальные школы с контингентом 442 учащихся и 1 музыкальная школа рабочей молодежи с количеством 92 чел.

При отделе культуры работает 2 нештатных инспектора, совет по делам культуры, межбиблиотечный совет, постоянная комиссия культуры из депутатов горсовета.

На общественных началах в городе работают клуб ветеранов труда и клуб работников искусств.

Приложение:* Программы массовых мероприятий клубов.

Зав. отделом пропаганды и агитации
Ижевского горкома КПСС *Г.Н. Трефилов*

ЦДНИ УР, ф. 54, оп. 1, д. 1181, л. 161–164.

№ 474
ИЗ СПРАВКИ ЗАВЕДУЮЩЕГО ИДЕОЛОГИЧЕСКИМ ОТДЕЛОМ ИЖЕВСКОГО ГОРКОМА ПАРТИИ Г.Н. ТРЕФИЛОВА В УДМУРТСКИЙ ОБКОМ КПСС О ХОДЕ ЛИКВИДАЦИИ НЕГРАМОТНОСТИ И МАЛОГРАМОТНОСТИ В г. ИЖЕВСКЕ

28 мая 1963 г.

Выполняя постановление бюро Удмуртского обкома КПСС от 4 сентября 1962 г. «О завершении ликвидации неграмотности и малограмотности в республике» исполкомы городского и районных Советов депутатов трудящихся, руководители промышленных предприятий, директора и учителя школ города, совместно с партийными и профсоюзными организациями провели работу по выявлению неграмотных и малограмотных по месту жительства и по месту их работы. В результате первой проверки было выявлено 165 неграмотных и 591 чел. малограмотных. 40 неграмотных из этого числа обучены до 1 января 1963 г. В феврале 1963 г. была проведена проверка на территории вновь образованного Индустриального района и дополнительно выявлен 431 неграмотный и более тысячи человек малограмотных, причем многие из них по состоянию здоровья обучению не подлежат.

Для обучения неграмотных и малограмотных в городе выделено более четырехсот учителей, инженерно-технических работников, учащихся старших классов. <…>**

На 15 мая 1963 г. в г. Ижевске обучено 127 неграмотных и им выданы удостоверения, 145 чел. обучаются и закончат обучение 1 и 15 июня. Малограмотных обучено 252 чел., остальные 1303 чел. обучаются.

---

* Приложение в деле не обнаружено.

** Опущена часть текста о вопросах обучения неграмотных и малограмотных на предприятиях города, которые обсуждались на заседаниях исполкомов райсоветов.

В 1963 г. работа по обучению неграмотных будет завершена, в 1964 г. будет закончена работа по обучению малограмотных.

Зав. идеологическим отделом Ижевского горкома КПСС *Г.Н. Трефилов*

ЦДНИ УР, ф. 16, оп. 1, д. 9635, л. 14–15.

№ 475
СПРАВКА ИНСТРУКТОРА ИЖЕВСКОГО ГОРКОМА КПСС СОЛОДКОВА ОБ ОКАЗАНИИ ШЕФСКОЙ ПОМОЩИ СЕЛЬСКОМУ ХОЗЯЙСТВУ ПРЕДПРИЯТИЯМИ ГОРОДА

8 января 1964 г.

Предприятия и организации г. Ижевска шефствуют над 105 колхозами республики.

Большая помощь сельскому хозяйству была оказана городом в 1962 г. Выполняя решения ноябрьского пленума ЦК КПСС[1] и решение бюро обкома КПСС, предприятия и организации города в 1963 г. еще больше укрепили связи с подшефными колхозами, считая главной задачей — комплексную механизацию животноводческих ферм, создание ремонтной базы в подшефных колхозах. Большую работу по оказанию шефской помощи проделали машиностроительный, металлургический, электромеханический[2] заводы, автоконтора № 3, мотозавод и др.

За истекший год предприятиями города было изготовлено и смонтировано 8 доильных установок типа «Елочка», 7 подвесных дорожек. За этот же период была оказана помощь в оборудовании 5 ремонтным мастерским и механизации 8 животноводческих ферм. В колхозы было отправлено более 40 т разного металла для ремонта сельскохозяйственных машин, 1000 пог. м водопроводных труб, 6 емкостей для ферм и много другого оборудования и инструмента.

Предприятия города оказали помощь в ремонте 32 электромоторов, 6 металлорежущих станков и 8 автомобилей. Свыше 230 колхозников получили специальности шофера, токаря, электрика и 500 рабочих и служащих в текущем году получили специальность трактористов и комбайнеров.

Агитбригады и коллективы художественной самодеятельности города дали более 100 концертов и прочитали около 50 лекций.

С помощью шефов в ряде колхозов были выпущены стенные газеты. Сельские библиотеки, клубы и красные уголки получили свыше 5 тыс. книг художественной и политической литературы от организаций и предприятий города.

Неплохо работали труженики города на колхозных полях в уборочную кампанию в этом году.

В помощь селу город выделил около 3,5 тыс. рабочих и служащих. Было убрано более 3 тыс. га картофеля и овощей.

Считаю возможным снять с контроля постановление бюро горкома КПСС за № 51/1 от 18 мая 1961 г.

Инструктор горкома КПСС *Солодков*

ЦДНИ УР, ф. 54, оп. 1, д. 1228, л. 83–84.

АРХИВЫ УДМУРТИИ

№№ 476–478
РЕШЕНИЯ ИСПОЛКОМА ИЖЕВСКОГО ГОРОДСКОГО СОВЕТА ДЕПУТАТОВ ТРУДЯЩИХСЯ ОБ УВЕКОВЕЧИВАНИИ ПАМЯТИ ГЕРОЕВ СОВЕТСКОГО СОЮЗА — ИЖЕВЦЕВ И УСТАНОВЛЕНИИ МЕМОРИАЛЬНЫХ ДОСОК НА ИСТОРИКО-АРХИТЕКТУРНЫХ ПАМЯТНИКАХ г. ИЖЕВСКА

28 апреля 1965 г.–16 июня 1967 г.

№ 476
ОБ УВЕКОВЕЧИВАНИИ ПАМЯТИ ГЕРОЕВ СОВЕТСКОГО СОЮЗА[1], УЧАСТНИКОВ ВЕЛИКОЙ ОТЕЧЕСТВЕННОЙ ВОЙНЫ — ИЖЕВЦЕВ

28 апреля 1965 г.

В ознаменование 20-летия Победы советского народа в Великой Отечественной войне и в целях увековечения памяти Героев Советского Союза — участников Отечественной войны — ижевцев, исполком городского Совета решил:

1. Провести необходимые работы по упорядочению состояния братских могил воинов Отечественной и Гражданской войн, отдавших жизнь за нашу Родину. (По особому плану)*.

2. Установить в городском саду им. М. Горького общегородскую памятную доску Героев Советского Союза и героев трех орденов Славы — участников Отечественной войны — ижевцев.

3. Переименовать:

– переулок Прасовский в ул. Владимира Краева[2],

– переулок Бессарабский в ул. им. Василия Зайцева[3].

4. Установить мемориальные доски:

а) на здании школы № 24, где учился Герой Советского Союза Черезов Аркадий Степанович[4];

б) на здании медучилища, где училась Герой Советского Союза Пушина Феодора Андреевна[5];

в) на здании школы № 22, где учился Герой Советского Союза Сивков Вадим Александрович[6];

г) на здании школы № 25, где учился Герой Советского Союза Микрюков Виталий Васильевич[7];

д) на здании главного почтамта, где работал Герой Советского Союза Пислегин Виктор Кузьмич[8].

5. Установить памятные доски на предприятиях, в учреждениях, учебных заведениях и школах, где работали и учились Герои Советского Союза — участники Отечественной войны.

6. Вновь открываемой библиотеке в районе городка «Буммаш» присвоить имя воина — писателя Петра Блинова[9].

7. Создать в парке культуры и отдыха аллею с портретами Героев Советского Союза Удмуртии.

8. В целях повышения уровня коммунистического воспитания трудящихся, а также в целях улучшения содержания и благоустройства исторических, историко-революционных памятников и монументов боевой славы включиться во Всероссийский смотр памятников истории завоевания и защиты советской власти. Создать постоянно-действующий совет по охране и пропаганде исторических мест и памятников г. Ижевска при отделе культуры исполкома горсовета.

Зам. председателя исполкома Ижевского горсовета
депутатов трудящихся *А. Иванов*
Секретарь исполкома Ижевского горсовета
депутатов трудящихся *А. Елшанская*

ЦГА УР, ф. Р-177, оп. 1, д. 1497, л. 78, 80 об. — 81, 85.

* План в деле не обнаружен.

№ 477
ОБ УСТАНОВЛЕНИИ МЕМОРИАЛЬНЫХ ДОСОК НА ИСТОРИКО-АРХИТЕКТУРНЫХ ПАМЯТНИКАХ г. ИЖЕВСКА

27 апреля 1966 г.

Учитывая историческую и архитектурную ценность имеющихся памятников в г. Ижевске, исполком Ижевского городского Совета решил:

1. Установить мемориальные доски на следующих зданиях:

а) ансамбль корпусов бывшего оружейного завода — памятник промышленной архитектуры 1-й половины XIX в. (1809–1844 гг.);

б) бывший арсенал (ложевая) — памятник архитектуры начала XIX в. (1823–1825 гг.);

в) бывший Александро-Невский собор — памятник архитектуры русского классицизма начала XIX в. (1820–1823 гг.);

г) бывшая денежная кладовая (здание горгаза) — старейшее здание г. Ижевска (1804 г.);

д) здание бывшего правления Ижевской Нагорной волости (ныне здание горисполкома) — памятник гражданской архитектуры 1-й половины XIX в.;

е) первое школьное здание г. Ижевска (ныне здание музыкального училища) — исторический памятник (1837 г.);

ж) бывшая часовня «Крестик» — единственный исторический памятник Удмуртии, связанный с восстанием Е.Пугачева;

з) здание «присутственных мест» (старое здание обкома КПСС) — памятник гражданской архитектуры 1-й половины XIX в. (1843–1845 гг.);

и) бывший дом начальника завода (станция скорой помощи, ул. Милиционная, 4) — памятник гражданской архитектуры XIX в. (1854–1857 гг.). В 1917–1925 гг. в здании помещался клуб коммунистов;

к) школа им. Свободы (ныне школа № 31) — первое здание, построенное при советской власти.

2. Утвердить представленные советом Ижевского отделения Всероссийского добровольного общества по охране памятников истории и культуры[1] тексты мемориальных досок для установления их на вышеуказанных зданиях (Тексты мемориальных досок прилагаются*).

3. Поручить главному архитектору города Власову В.А. разработать эскизы на изготовление мемориальных досок до 20 мая 1966 г.

4. Изготовление мемориальных досок возложить на мотозавод, согласно утвержденным эскизам за счет предприятий и организаций, в ведении которых находятся исторические памятники.

5. Обязать руководителей учреждений и предприятий, в ведении которых находятся вышеуказанные исторические памятники, обеспечить надлежащую их сохранность и при капитальном ремонте не искажать их первоначального архитектурного облика.

6. Контроль за выполнением настоящего решения возложить на отдел культуры (Фукс В.А.).

Председатель исполкома Ижевского горсовета *А. Иванов*
Секретарь исполкома Ижевского горсовета *А. Елшанская*

ЦГА УР, ф. Р-177, оп. 1, д. 1548, л. 57–57 об.

* Тексты мемориальных досок в деле имеются, но не публикуются.

АРХИВЫ УДМУРТИИ

№ 478

ОБ УСТАНОВЛЕНИИ МЕМОРИАЛЬНЫХ ДОСОК НА ЗДАНИЯХ И УЛИЦАХ г. ИЖЕВСКА ДЛЯ УВЕКОВЕЧЕНИЯ ИСТОРИКО-РЕВОЛЮЦИОННЫХ МЕСТ

16 июня 1967 г.

С целью увековечения историко-революционных мест в г. Ижевске исполком Ижевского городского Совета решил:

1. Установить мемориальные доски на следующих зданиях: кинотеатр «Колосс»[1], дом № 176 по ул. Ленина, дом № 167 по ул. Свободы, Удмуртский НИИ[2], Дворец культуры машиностроителей[3].

2. Установить мемориальные доски на следующих улицах, названных именами революционеров-большевиков и героев Гражданской и Отечественной войн: ул. Бабушкина, ул. Михайлова, ул. Холмогорова, ул. Пастухова, ул. Жечева, ул. Рогалева[4], ул. Смирнова, ул. Азина, ул. Маркина, ул. Наговицына, ул. Зайцева, ул. Краева.

3. Утвердить представленные комиссией тексты мемориальных досок для установления на указанных зданиях и улицах (Приложение № 1*).

4. Изготовление мемориальных досок возложить на трест похоронного обслуживания (директор Моромов Г.Ф.).

5. Контроль за выполнением настоящего решения возложить на заведующую отделом культуры Летчикову В.А.

Председатель исполкома Ижевского горсовета *Л. Чураков*
Секретарь исполкома Ижевского горсовета *А. Тубылов*

ЦГА УР, ф. Р-177, оп. 1, д. 1573, л. 180–180 об.

Приложение № 1

Тексты мемориальных досок
для увековечения историко-революционных мест г. Ижевска

1. На здании кинотеатра «Колосс»:

Здесь на площади 22 октября 1905 г. проходила 10-тысячная демонстрация ижевских рабочих под большевистскими лозунгами.

9 января 1906 г., в годовщину «Кровавого воскресенья», состоялась рабочая манифестация.

2. На доме № 176 по ул. Ленина:

В этом доме в 1905–1906 гг. помещалась подпольная типография Ижевской организации РСДРП.

3. На доме № 167 по ул. Свободы:

Здесь в 1905–1908 гг. была явочная квартира Ижевской социал-демократической организации.

4. На здании Удмуртского НИИ:

В этом здании в 1918 г. проходило собрание молодежи, положившей начало Ижевской городской комсомольской организации.

5. На здании Дворца культуры машиностроителей:

Здесь в бывшем клубе им. Октябрьской революции в марте 1937 г. проходил II Чрезвычайный съезд Советов Удмуртии, принявший Конституцию УАССР.

Тексты мемориальных досок,
которые намечено установить на улицах г. Ижевска

1. Улица названа именем рабочего большевика Александра Семеновича Бабушкина, погибшего от рук белогвардейских палачей в августе 1918 г.

2. Улица названа именем первого военного комиссара Ижевска Павла Николаевича Лихвинцева, расстрелянного белогвардейцами в августе 1918 г.

* Приложение в деле имеется и публикуется ниже.

3. Улица носит имя рабочего, председателя революционного трибунала В.М. Михайлова, зверски замученного белогвардейцами в августе 1918 г.

4. Улица названа именем рабочего большевика Степана Ивановича Холмогорова, зверски замученного белогвардейцами в августе 1918 г.

5. Улица названа именем председателя Ижевского исполкома Совета рабочих и солдатских депутатов Ивана Дмитриевича Пастухова, зверски замученного белогвардейцами в сентябре 1918 г.

6. Улица носит имя Василия Степановича Жечева, одного из руководителей ижевских большевиков, погибшего в 1918 г.

7. Улица носит имя рабочего большевика Ивана Ивановича Рогалева, расстрелянного белогвардейцами в августе 1918 г.

8. Улица названа в честь рабочего большевика Михаила Федоровича Смирнова, зверски убитого белогвардейцами в 1918 г.

9. Улица носит имя героя Гражданской войны Владимира Мартиновича Азина, под командованием которого дважды освобождался Ижевск от белогвардейцев.

10. Улице присвоено имя комиссара Волжской военной флотилии Николая Григорьевича Маркина, погибшего в бою с белогвардейцами на р. Кама в сентябре 1918 г.

11. Улица носит имя одного из активных организаторов Удмуртской автономии, первого председателя Удмуртского облисполкома Иосифа Алексеевича Наговицына (1888–1937).

12. Улица носит имя Героя Советского Союза, гвардии старшего лейтенанта Василия Петровича Зайцева (1916–1944), отдавшего жизнь за Родину.

13. Улица носит имя Героя Советского Союза, лейтенанта танковых войск Владимира Павловича Краева (1921–1944), погибшего смертью храбрых в бою с немецко-фашистскими захватчиками.

ЦГА УР, ф. Р-177, оп. 1, д. 1573, л. 181–182.

№ 479
СПРАВКА ЗАВЕДУЮЩЕГО ИЖЕВСКИМ ГОРОДСКИМ ОТДЕЛОМ ЗДРАВООХРАНЕНИЯ А. МАМАЕВА В ГОРКОМ КПСС О СОСТОЯНИИ ЗДРАВООХРАНЕНИЯ г. ИЖЕВСКА ЗА 1959–1964 гг.

[Не ранее июня 1965 г.]*

Основными задачами здравоохранения города является не только лечение заболевших, но и общее улучшение состояния здоровья и физического развития населения, продление жизни, снижение смертности, ликвидация ряда заболеваний, прежде всего инфекционных, улучшение санитарного состояния города.

Из года в год растет здравоохранение города, увеличивается ассигнование. Если в 1959 г. бюджет составлял 5632,6, в 1960 г. — 6330,7, в 1961 г. — 6511,3, в 1962 г. — 6675,7, в 1963 г. — 7125,6, в 1964 г. — 7446,2, то на 1965 г. — 8984,9.

Выросла и численность медицинских кадров и по годам выглядит так: в 1958 г. было 4932,75 штатных должностей, в 1959 г. — 5216,25, в 1960 г. — 5272,0, в 1961 г. — 5495,0, в 1962 г. — 5595,0, в 1963 г. — 5808,75, в 1964 г. — 6231,5; т. е. по сравнению с 1958 г. численность штатных должностей увеличилась на 1298,75 единиц. Количество врачебных должностей за тот же период увеличилось на 404,75 ед. Но процент укомплектованности врачами ниже, чем в 1958 г., и составляет 73,3 (в 1958 г. — 78%). Плохо укомплектована врачами станция скорой помощи (48,1%), педиатрия, хирургия.

Ежегодно для повышения квалификации врачи проходят специализацию и усовершен-

* Датируется по содержанию документа.

ствование, как на местной базе, так и в других городах. Только в 1964 г. 36 врачей прошли специализацию в Москве, Ленинграде и других городах и 35 врачей разных специальностей выезжали в течение года на конференции, семинары, а также по обмену опытом в другие города.

Большинство медицинских работников добросовестно относятся к своей работе, с душевной чуткостью и отзывчивостью относятся к больным, в работе применяют передовой опыт и прогрессивные методы обслуживания. К ним относятся цеховые врачи — Ферченко, Иванцевич, участковые врачи — Дерябина, Якупова, хирург Завлина, окулист Слуцкер, медсестры — Глушкова, Лялина и много других. Но, к сожалению, имеются еще отдельные медицинские работники, допускающие в своей работе грубость и бездушие по отношению к больным.

Среди медицинских работников широко развернулось движение за коммунистический труд. Свыше 3 тыс. чел. борются за звание ударников коммунистического труда, 147 постов и отделений — за звание бригад коммунистического труда, 6 учреждений — за звание коллективов коммунистического труда.

Звание ударников коммунистического труда присвоено 785 чел.

В настоящее время в городе работает 44 лечебно-профилактических учреждения, где развернуто 2740 коек (без республиканских). Кроме того, имеется 200 коек в противотуберкулезном санатории, 75 — в детском ревматическом санатории, 65 — в ночном тубсанатории и 200 — в доме ребенка. К концу 1965 г. коечный фонд в городе увеличится на 165 коек.

За 6 лет семилетки коечная сеть выросла на 565 коек, но обеспеченность койками на 1000 населения составляет всего лишь 7,86, вместо 11,2 по нормативным данным. В настоящее время в городе не достает 1181 койки. Совсем нет коек онкологических, крайне недостаточно хирургических, туберкулезных.

Ясельная сеть по сравнению с 1958 г. выросла на 53 учреждения и 3345 мест. Если на 1 января 1959 г. было 2705 мест, то на 1 января 1965 г. было уже 6050. Но обеспеченность ясельными местами на 100 детей составляет всего лишь 28,1, а очередь на ясли достигает 7500 детей. Многие ведомства (государственные учреждения, государственная торговля, пищевая промышленность, коммунальное хозяйство, просвещение и др.) до сих пор не имеют своих учреждений. Недостаточно занимаются решением такой важной и острой проблемы промышленные предприятия города.

За последние 6 лет в городе вновь открыты: МСЧ мотозавода, 7-я городская больница, поликлиника электромеханического завода, 18 фельдшерских здравпунктов, реорганизованы в поликлиники здравпункты заводов им. Ленина и «Буммаш»[1].

В лечебных учреждениях вновь открыты 42 специализированных кабинета, в том числе 2 — ревматических (для детей и взрослых), 2 — эндокринологических, 3 — наркологических, 7 — противотуберкулезных, 9 — подростковых и др. В городе имеется 83 терапевтических участка, 65 цеховых, 105 педиатрических и 36 акушерско-гинекологических.

В большинстве поликлиник введены новейшие формы организации амбулаторно-поликлинической системы: разукрупнены как терапевтические, так и педиатрические участки, введена предварительная запись на прием, запись по телефону, работа без регистратуры, новые формы диспансеризации и др.

Для улучшения обслуживания рабочих промышленных предприятий все предприятия, не имеющие своих медико-санитарных частей, раскреплены по городским объединениям открытой сети, врачи которых на всех предприятиях проводят анализ заболеваемости и выполняют весь комплекс профилактических мероприятий. Ведущими мероприятиями являются профилактический осмотр и диспансеризация. Ежегодно тысячи людей подвергаются профилактическим медицинским осмотрам и при подозрении на заболевание или обнаружении его рабочие направляются на лечение и берутся под наблюдение врача.

С каждым годом улучшаются показатели здоровья населения, снижается общая и дет-

ская смертность. По сравнению с 1958 г. смертность снизилась с 7,03 до 6,4 на 1000 населения, детская смертность — с 45,6 до 29,7 на 1000 родившихся. Снизилась заболеваемость туберкулезом (с 12,2 — в 1958 г. до 9,8 — в 1964 г.), болезням кожи, гастритам, отитам и др. Но все еще высока заболеваемость сердечно-сосудистыми болезнями (кардиосклероз, гипертоническая болезнь, грудная жаба).

Продолжает снижаться инфекционная заболеваемость: на 10 000 населения по сравнению с 1959 г. сумма кишечных снизилась на 45,7%, дизентерия — на 50,1%, болезнь Боткина — на 15,9%, дифтерия — на 97,3%, полиомиелит — на 98,4%.

За последние 2 года дифтерия и полиомиелит наблюдались в единичных случаях, а за 6 мес. 1965 г. этих заболеваний не было зарегистрировано ни одного случая.

Заболеваемость с временной утратой трудоспособности за последние 6 лет так же снизилась на 100 работающих на 36 случаев и 278,9 дней (а утратная заболеваемость, включая аборты и уход за больными — на 43,8 случаев и 319,1 дней). За [1-е] полугодие 1965 г. утратная заболеваемость по сравнению с 1964 г. несколько выше за счет возникшей в январе — феврале эпидемии гриппа.

В 1964 г. по большинству предприятий снизилась заболеваемость по гипертонической болезни, ревматизму, воспалению легких, гриппу, катару верхних дыхательных путей. Несколько увеличились трудопотери по ангинам, женским болезням, травматизму в быту, абортам и по уходу за больными.

Самая низкая заболеваемость с временной утратой трудоспособности на электромеханическом заводе — 92,3 случая и 646,1 [дня] на 100 работающих. Высокая заболеваемость остается на мебельной фабрике № 1 (190 случаев и 1517,5 дня), в управлении трамвая, мясокомбинате, хлебозаводе и типографии. Причинами такой высокой заболеваемости являются неблагоприятные условия труда, отсутствие механизации на трудоемких работах, скученность в цехах, наличие сквозняков и др.

Еще не все руководители предприятий занимаются изучением причин заболеваемости рабочих и не принимают своевременно меры к их устранению.

Одним из эффективных мероприятий снижения утратной заболеваемости является лечение рабочих в ночных профилакториях. При этом заболеваемость с временной утратой трудоспособности снижается на 25–30%. Но только 4 предприятия в городе имеют свои профилактории, причем самый крупный машиностроительный завод имеет профилакторий всего на 25 коек и то расположенный на территории завода.

За последние годы семилетки здравоохранение города получило 19 новых помещений, что дало возможность вывести из старых и тесных помещений в новые хорошо оборудованные ряд учреждений (см. приложение № 1).*

В настоящее время продолжается строительство еще пяти медицинских учреждений: МСЧ машиностроителей, поликлиники электромеханического завода, хирургического корпуса, корпуса онкологического и кожно-венерологического диспансеров.

Но еще в плохих условиях работают стационары 3-й городской и 3-й детской больниц (они размещены в старых бараках каркасно-засыпного типа), 7-я городская больница, инфекционная, 4-й роддом, 7-я детская и 5-я городская поликлиники. Создались тяжелые условия медобслуживания населения в районе 5-й городской больницы из-за отсутствия терапевтического стационара.

Для дальнейшего развития здравоохранения города имеется план строительства медицинских учреждений на 1965–1974 гг., в котором предусмотрено строительство еще 19 лечебно-профилактических учреждений.

Зав. горздравотделом *А. Мамаев*

ЦДНИ УР, ф. 54, оп. 1, д. 1246, л. 16–19.

* Приложение в деле не обнаружено.

АРХИВЫ УДМУРТИИ

№ 480

СПРАВКА СЕКРЕТАРЯ ИЖЕВСКОГО ГОРКОМА КПСС М.Е. ЗЫКОВА ОБ ОКАЗАНИИ ПОМОЩИ БЫВШИМ ФРОНТОВИКАМ, СЕМЬЯМ ПОГИБШИХ ВОИНОВ, ИНВАЛИДАМ ВЕЛИКОЙ ОТЕЧЕСТВЕННОЙ ВОЙНЫ

30 августа 1965 г.

Партийные и советские органы, общественность предприятий и учреждений постоянно уделяют внимание нуждам бывших фронтовиков, семьям погибших воинов, инвалидам войны. Это внимание в значительной степени усилилось в связи с подготовкой к празднованию 20-й годовщины Победы советского народа в Великой Отечественной войне.

В этот период по линии военкоматов, депутатских групп местных Советов, профсоюзных комитетов были обследованы жилищные условия и материальное состояние семей погибших воинов, инвалидов, бывших фронтовиков. Многим из них была оказана необходимая помощь.

Только за последнее время участникам войны и семьям погибших воинов выделено 152 благоустроенных квартиры, многим оказана помощь в ремонте жилья, в улучшении бытовых условий (газ, ванны). Только по Ленинскому району 84 семьи справили новоселье. Машиностроительный, металлургический заводы отремонтировали своим рабочим в порядке помощи 21 квартиру в частном секторе. На механическом заводе 21 семье предоставлены коммунальные квартиры со всеми удобствами. В 49 квартирах, ранее сданных в эксплуатацию, горжилуправлением установлены газовые плиты и ванны.

Семьям низкооплачиваемых рабочих, погибших воинов и инвалидам войны, особо нуждающимся, оказывалась материальная помощь: 3165 чел. получили разовую денежную помощь, из них только по Первомайскому району за этот период материальная помощь оказана 539 чел. на сумму 8811 руб.

Активное участие в этой работе приняли профсоюзные организации. Несмотря на значительные трудности с обеспечением трудящихся детскими учреждениями, они сумели выделить около 100 мест для детей участников Великой Отечественной войны. На льготных условиях предоставлено 180 путевок в пионерские лагеря.

Для инвалидов войны, бывших фронтовиков и их семей было выдано 419 путевок в санатории и дома отдыха, в том числе 61 путевка с оплаченным проездом к местам отдыха.

В 1965 г. исполком горсовета выделил на бесплатное медикаментозное лечение инвалидам Отечественной войны и персональным пенсионерам 9800 руб.

Кроме того, многим фронтовикам, семьям погибших воинов систематически оказывается помощь по трудоустройству и устройству детей в школы-интернаты.

Все это далеко не полный перечень той помощи, которая была оказана участникам Отечественной войны и семьям погибших воинов.

Накануне юбилея, как и ежегодно, были приведены в порядок могилы павших в боях за Родину. Десятки тысяч трудящихся города посетили кладбища, участвовали в митингах, возлагали венки на могилы советских воинов.

В эти юбилейные дни правительство СССР удостоило наградами более 40 ижевчан за ратные подвиги во время Отечественной войны. Большая группа товарищей была отмечена почетными грамотами Президиума Верховного Совета УАССР, горкома КПСС и исполкома горсовета. Большинству бывших фронтовиков вручены памятные подарки и поздравления.

Работа, начатая в период подготовки к 20-летию Победы советского народа над фашистской Германией, продолжается и в настоящее время. Партийные организации города как всегда внимательны к нуждам тех, кто в грозные годы войны отстаивал свободу и независимость нашей Родины.

Секретарь Ижевского горкома КПСС *М. Зыков*

ЦДНИ УР, ф. 54, оп. 1, д. 1258, л. 88–89.

№ 481
ИЗ СПРАВКИ РУКОВОДСТВА ИЖЕВСКОГО МЕХАНИЧЕСКОГО ЗАВОДА В ГОРКОМ КПСС О РАБОТЕ ЗАВОДА ЗА 1959–1965 гг.

20 января 1966 г.

В ответ на призыв XXI съезда КПСС[1] об успешном осуществлении семилетнего плана коллектив завода под руководством партийной организации, широко развернув социалистическое соревнование, досрочно, 22 июня 1965 г., выполнил семилетнее задание по объему валовой продукции.

Этот успех обеспечен на основе широкого внедрения новой техники, передовой технологии, улучшения организации производства, обобщения и распространения передовых методов труда рабочих, бригад, участков, цехов и участия всех работающих в движении за коммунистический труд.

Выполнение плана семилетки

Выполнение государственного плана по годам семилетки характеризуется следующими данными:

	Валовая продукция (в %)	Производительность труда к плану (в %)
1959 г.	110,1	108,4
1960 г.	107,5	107,0
1961 г.	103,2	99,3
1962 г.	97,5	96,7
1963 г.	104,7	104,6
1964 г.	101,9	102,8
1965 г.	101,8	101,1
за семилетку	103,2	102,0

Объем выпуска валовой продукции по сравнению с 1958 г. вырос в 3 раза, производительность труда — в 2,1 раза. <…>*

План по прибылям в бюджет ежегодно выполнялся на 100%.

Экономия от внедрения мероприятий планов новой техники и ОТМ за 1959–1965 гг. составила 5602 тыс. руб. Рационализаторы и изобретатели завода за семилетие сэкономили от внедрения в производство 11 234 предложений и 162 изобретений из патентной литературы 3850,8 тыс. руб.

В прошедшем семилетии коренным образом изменилась специализация завода. За это время вновь созданы 303-е, 304-е и моторное производства. Впервые было освоено и поставлено на серийный выпуск изделие 303 двух модификаций. Наряду с выпуском охотничьих ружей и пистолетов, завод в кратчайшие сроки освоил и наладил серийный выпуск первоклассных изделий 24В, 24Н, 24ВМ-1, 24НМ-1, 56 МР, Т, В и др.

В 1961 г. в сжатые сроки коллектив завода освоил производство двухцилиндровых двигателей к дорожному мотоциклу Иж-Юпитер. С 13,7 тыс. моторов, выпущенных в 1961 г., их производство в 1965 г. возросло до 134,2 тыс. шт.

Выполняя указания ЦК партии и правительства о повышении качества, надежности, долговечности и создания образцов продукции, не уступающих лучшим мировым, конструкторы и технологи завода создали новый мотоциклетный двигатель Иж-Юпитер-2, обладающий повышенной живучестью, надежностью и лучшим товарным видом. Продолжается разработка и испытания нового двигателя Иж-Юпитер-3. Главная цель, которую поставили перед собой конструкторы — добиться улучшения скоростной характеристики, т. е. поднять мощность двигателя с 18 до 22 лошадиных сил, не повышая при этом расхода топлива.

* Опущена часть текста о выпуске промышленной продукции на 1 руб. основных, оборотных и производственных фондов, затратах на 1 руб. товарной продукции по годам семилетки.

Наряду с этим, на старейшем ружейном производстве завода продолжалось совершенствование и создание новых образцов спортивного и охотничьего оружия. За семилетие сняты с производства, как устаревшие, одноствольные ружья ИЖК и ИЖКБ, вместо них разработаны и поставлены на массовый выпуск новые, более совершенные модели ружей ИЖ-17 и ИЖ-18.

Впервые в стране было сконструировано двухствольное охотничье ружье с вертикальным расположением стволов модели ИЖ-59. Конструкторы продолжали совершенствовать эту модель. В результате было создано, освоено и поставлено на валовый выпуск ружье ИЖ-12 и 16 калибра, которое хорошо себя зарекомендовало на внутреннем и внешнем рынках.

В 1959 г. заводской инженер-конструктор Б.М. Плецкий разработал новую конструкцию целевого спортивного пистолета Иж-1. Этот пистолет пользуется большим успехом у спортсменов страны. Например, мастер спорта СССР тов. Гущин, стреляя из пистолета ИЖ-1 на олимпийских соревнованиях в Риме, установил мировой рекорд. Ижевские ружья хорошо известны не только промысловикам и любителям Советского Союза, они пользуются большим успехом и за рубежом. Экспортные поставки ружей ежегодно растут. Если в 1959 г. они поставлялись в 9 стран мира на сумму 47 тыс. руб., то в 1965 г. завод отправил ружей уже в 48 стран на общую сумму 2,4 млн. руб.

Свидетельством того, что ижевские ружья завоевали славу в нашей стране, является присуждение заводу многочисленных золотых медалей и дипломов. Так, например, на XX, XXIII, XXVI и XXVII Московских выставках охоты за освоение и массовый выпуск новых моделей охотничьих ружей завод награжден дипломами 1-й степени и большими, и малыми золотыми медалями.

В 1958 г. на Всемирной выставке в г. Брюсселе[2] охотничьи ружья завоевали популярность и завод был награжден Дипломом Почета.

За участие в Выставке достижений народного хозяйства СССР в 1959 и 1964 гг. завод награжден дипломами и золотыми медалями, большая группа работников — медалями и ценными подарками.

Завод одним из первых в стране в 1950 г. начал освоение производства стального литья по выплавляемым моделям. Уже в 1951 г. было выпущено 486 тыс. отливок, 14 наименований общим объемом 37 т. Особенно бурный рост объема точного литья достигнут за годы семилетки. В этот период ежегодно осваивалось производство до 50 наименований новых сложнейших отливок. В результате в минувшем 1965 г. производство точного литья достигло 1200 т, отлито 12 млн. отливок 300 наименований деталей. Сейчас свыше тысячи тонн литья в год поставляется 11 предприятиям страны. Этот рост стал возможен благодаря совершенствованию технологического процесса, внедрению нового модельного состава, нового процесса изготовления форм, более прогрессивного метода раскисления стали. Литейщики разработали и внедрили принципиально новый процесс заливки форм в «псевдокипящем» песке.

За истекшие 15 лет завод выпустил такое количество отливок, которое позволило сэкономить около 20 тыс. т проката, много инструмента, высвободить сотни станков, намного увеличить производительность труда. Большинство деталей мотоциклов, мотопил, мотороллеров, велосипедов и других изделий идут в сборку почти без механической обработки. <...>*

Коллектив завода, готовя достойную встречу 50-летию советской власти, взял обязательство добиться звания предприятия высокой культуры. Завершается реконструкция двух старых производственных корпусов в соответствии с требованиями современной промышленной эстетики. Благоустроена территория завода, дороги и тротуары заасфальтированы, территория озеленена — высажено 3,5 тыс. деревьев, 20 тыс. декоративных кустарников. Ежегодно высаживается 300 тыс. цветов. Площадь бывшей городской свалки, на которой

* Опущен раздел справки «Новая техника и совершенствование производства».

расположен завод, превращена в цветущий сад. За семилетие в цехах завода осуществлено 278 оздоровительных мероприятий на общую сумму свыше 1 млн. руб.

В целях улучшения культурно-бытового обслуживания рабочих, ИТР и служащих завода, за годы семилетки построены фабрика-кухня и столовая, поликлиника, профилакторий на 100 мест, организован плавучий дом отдыха на р. Каме, где ежегодно отдыхают до 500 работников завода. Расширен и благоустроен пионерский лагерь.

Большим событием в жизни коллектива явилось открытие в 1962 г. заводского Дворца культуры «Октябрь». Для молодежи завода построены стадион, хоккейная площадка и строится лыжная база.

Выполняя указания партии по усилению темпов жилищного строительства, завод только хозяйственным способом построил 14,7 тыс.кв. м жилой площади. За семилетие 2275 семей работников завода получили новые квартиры или улучшили свои жилищные условия. За эти же годы построено детских учреждений на 895 мест. <…>*

Директор завода *Н. Палладин*
Секретарь парткома завода *И. Вележев*
Председатель завкома профсоюза *А. Мугатаров*

ЦДНИ УР, ф. 54, оп. 1, д. 1282, л. 11–12, 13–16, 18, 22.

№ 482
ИЗ ПИСЬМА СЕКРЕТАРЯ ИЖЕВСКОГО ГОРКОМА КПСС М.Е. ЗЫКОВА В УДМУРТСКИЙ ОБКОМ ПАРТИИ О НЕУДОВЛЕТВОРИТЕЛЬНОМ ОБЕСПЕЧЕНИИ ТРУДЯЩИХСЯ ГОРОДА ПРОМЫШЛЕННЫМИ ТОВАРАМИ

28 июня 1966 г.

В текущем году в г. Ижевске открыто 27 предприятий торговли и общественного питания, в том числе 9 крупных специализированных промтоварных магазинов: Дом обуви, Дом одежды, «1000 мелочей», «Весна», «Луч», «Экран» и другие. Однако обеспечение трудящихся города промышленными товарами не улучшилось.

В настоящее время крайне неудовлетворительно ведется торговля швейными изделиями, шерстяными тканями, обувью, хозяйственными и спортивными товарами, моющими средствами, головными уборами.

В магазинах города нет в продаже в ассортименте пальто мужских и женских, плащей, костюмов мужских, хлопчатобумажных платьев, мужских сорочек, недостаточно сезонной обуви, нет драпов, фланели.

Из хозяйственных товаров постоянно отсутствуют в продаже чугуно-эмалированная посуда, светильники, мясорубки, электрические пробки, ампулы для автосифона, лаки, краски, одежные и сапожные щетки, батарейки, порошки для чистки ванн, моющие средства, огородный и садовый инвентарь и так далее.

Плохо организована торговля детскими товарами. На протяжении всего года в магазине «Детский мир» с большими перебоями продаются пальто для мальчиков, школьные костюмы, девичьи школьные платья, фартуки, сорочки белые для мальчиков, пионерские формы, сатиновые спортивные брюки, плащи, хлопчатобумажные платья для девочек, плавки и некоторые другие товары.

Такое состояние с обеспечением трудящихся города промышленными товарами объясняется, прежде всего, недостаточными фондами, выделяемыми Министерством торговли УАССР, а также невыполнением заказов торгующих организаций республиканскими оптовыми торговыми базами (Росхозторг, Росгалантерея, Рособувьторг, Ростекстильторг, Росторгодежда, Роскультторг). Оптовые торговые базы заказы от розничных торгующих организаций

* Опущен раздел справки «Социалистическое соревнование и творческая инициатива коллектива».

города на поставку товаров в 1966 г. приняли лишь на 75–80%, а по отдельным группам товаров и того меньше. На детские товары заказ принят на 500 тыс. руб. меньше. Притом и эти заказы по ассортименту не выполняются.

При неудовлетворительной торговле промышленными товарами все оптовые базы планы товарооборота выполняют и работники баз получают прогрессивную доплату, а розничные торговые организации и план товарооборота не выполняют и не удовлетворяют спрос покупателей, что вызывает законные нарекания трудящихся. <…>*

Ижевский горком КПСС просит Вас обязать Министерство торговли, республиканские торговые базы обеспечить завоз товаров в торговую сеть города в пределах необходимой потребности. Обязать Совет Министров УАССР решить вопрос об увеличении производства швейных изделий, особенно детского ассортимента в пределах заявок торгующих организаций на швейных предприятиях Удмуртской республики.

Секретарь Ижевского горкома КПСС *М. Зыков*

ЦДНИ УР, ф. 54, оп. 1, д. 1260, л. 57–58.

№ 483
ПОСТАНОВЛЕНИЕ СОВЕТА МИНИСТРОВ УАССР О РАСШИРЕНИИ ЧЕРТЫ г. ИЖЕВСКА

16 июля 1966 г.

Рассмотрев ходатайство исполкома Ижевского горсовета о расширении черты г. Ижевска за счет земель: учебного хозяйства Ижевского сельскохозяйственного института[1], совхоза «Ижевский», птицесовхоза «Вараксино», поселков Ижевской РОС и «Полевой», а также заключения Министерства сельского хозяйства УАССР и Ижевского сельскохозяйственного института по этому вопросу, Совет Министров УАССР постановляет:

1. Поддержать решение исполкома Ижевского городского Совета депутатов трудящихся о расширении черты г. Ижевска за счет земель Завьяловского района, из них:

а) птицесовхоза «Вараксино» площадью 170 га, включая населенный пункт «Трудовая пчела»;

б) пос. Ижевской РОС площадью 41 га;

в) пос. «Полевой» площадью 27 га,

г) Ижевского аэропорта площадью 210 га,

д) учхоза Ижевского сельскохозяйственного института площадью 233 га (вместо испрашиваемых 1260 га), включая населенный пункт «Пятилетка»;

е) Ижевского автозавода[2] площадью 51 га;

ж) государственного подшипникового завода № 13[3] площадью 28 га;

з) общества пенсионеров садоводов-любителей площадью 7 га;

и) Ижевского электромеханического завода площадью 7 га;

к) Ижевского завода химического машиностроения[4] площадью 47 га.

2. Просить Президиум Верховного Совета УАССР утвердить настоящее постановление.

Зам. председателя Совета Министров УАССР *Ф. Дегтев*

Управляющий делами Совета Министров УАССР *Я. Останин*

ЦГА УР, ф. Р-551, оп. 2, д. 3531, л. 237–238.

---

* Опущена информация о причинах невыполнения товарооборота розничными торгующими организациями города.

№ 484
ИЗ СПРАВКИ ИЖЕВСКОГО ГОРОДСКОГО ОТДЕЛА НАРОДНОГО ОБРАЗОВАНИЯ О СОСТОЯНИИ НАРОДНОГО ОБРАЗОВАНИЯ В г. ИЖЕВСКЕ

21 ноября 1966 г.

Прошедший 1966 г. для работников народного образования был годом напряженной работы по улучшению учебно-воспитательного процесса. Решение XXIII съезда КПСС[1] и XV съезда комсомола[2] ясно определили задачи по дальнейшему развитию в нашей стране народного образования.

Осуществление общего среднего образования, повышение качества знаний, переподготовки учительских кадров, вопросы технической оснащенности школ и строительство школ и дошкольных учреждений — вот те конкретные вопросы, над которыми работал городской отдел народного образования в 1966 г.

Педагогические коллективы школ г. Ижевска совместно с общественностью и при поддержке советских и партийных органов проделали большую работу по подготовке школ к новому учебному году. 1 сентября вступила в строй новая школа в районе Буммаша на 964 места, отремонтировано 40 школ, из них 20 школ капитально и в 20 школах проведен текущий ремонт.

Большую роль в подготовке школ оказали шефствующие предприятия, радиозавод, мотозавод, машиностроительный, металлургический, электромеханический и ряд других учреждений.

В результате все школы к 25 августа были отремонтированы и подготовлены к новому учебному году, 7 восьмилетних школ были реорганизованы в средние школы. В настоящее время в городе работает 67 массовых школ, из них 10 — начальных, 21 — восьмилетняя и 36 — средних школ с количеством 60 734 учащихся.

На оборудование кабинетов физики, химии, черчения, математики новым 10-летним школам, реорганизованным из восьмилетних школ, горисполкомом выделено 34 тыс. руб.

Улучшилась материальная база школ рабочей молодежи. В районе лесозавода отдельное здание получила ШРМ № 10, трест № 17 выделил помещение в районе культбазы для ШРМ № 3, завод им. Ленина предоставил новое здание ШРМ № 1. На заводе «Нефтемаш» открыта новая школа рабочей молодежи № 22.

В городе сейчас работает 22 вечерние школы с количеством 10 162 учащихся, также 138 детских садов с количеством 19 435 детей.

В период подготовки школ к новому учебному году большое внимание обращалось на расширение буфетов, столовых, на создание необходимых условий для обеспечения детей горячим питанием. 1155 учащихся получают в школах 3-разовое питание (№ 1, 2, 4, 16) и 51 тыс. получают горячий завтрак в школьных буфетах и столовых.

В летний период для организации отдыха учащихся было организовано 23 загородных лагеря, где отдохнуло 29 350 учащихся, 35 городских лагеря, 140 площадок, где отдохнуло 8255 учащихся, было создано 5 военно-спортивных лагерей. Средние школы организовали лагеря труда и отдыха старшеклассников на базе совхозов и колхозов, где работали и отдыхали 1328 учащихся. Более 6 тыс. учащихся совершили походы по родному краю и экскурсии в другие города страны.

Перед педагогическими коллективами школ в новом учебном году в центре внимания стоят вопросы по формированию у учащихся марксистско-ленинского мировоззрения, коммунистических взглядов и убеждений, ликвидации массового второгодничества.

Городской отдел народного образования стремится пресекать всякие ложные очковтирательства в оценке знаний учащихся, оценивать работу школ и учителей, не только по проценту успеваемости, а с предварительной проверкой фактического уровня знаний учащихся.

Объективность оценок, выставленных учителями в текущем и этом учебном году, проверялась и проверяется контрольными работами и устным опросом.

Гороно в текущем году провел сравнительный контроль знаний более чем в 20 школах и в октябре этого года — в 12 школах. Кроме того, городским отделом народного образования проверены все школы рабочей молодежи Ленинского района с обсуждением на заседании горисполкома, а также состояние преподавания математики, русского языка и истории; 4 школы проверены фронтально. На совете по народному образованию слушали руководителей школ и районов по выполнению закона о всеобуче, об организации внеклассной работы с учащимися и т. д.

Большое внимание уделялось правильно организованному труду руководителей школ. Для повышения идейно-теоретического уровня, расширения своего научно-педагогического кругозора проводились семинары директоров и завучей, где выступали директора школ, преподаватели вузов, работники партийного и советского аппарата.

Вся эта работа была направлена на улучшение работы педколлектива, на повышение качества знаний учащихся. Всем понятно, что преодоление второгодничества — дело непростое и нелегкое, наоборот, это очень сложная и трудная проблема. Но опыт 1031 учителя, закончивших 1965/66 уч. год с полной успеваемостью, доказывает, что она разрешима.

Из 58 279 учащихся на второй год оставлено 1282 чел., что составляет 2,2%. Успеваемость по году — 97,8%. 1282 ученика, оставленные на второй год, являются теми детьми, которые требуют особого внимания и со стороны педагогов и со стороны родителей.

Проблема качества знаний сложна и многогранна. Она требует повышения требований к знаниям школьников и совершенствования учебного процесса. Вместе с тем уровень учебной и воспитательной работы некоторых школ все еще не отвечает возросшим требованиям.

Ежегодно большое количество учащихся выбывает из школ, не окончив 8 кл., так за прошлый учебный год выбыло из школ города 66 чел., за 1-ю четверть этого года выбыло 94 чел.

Все еще низок уровень воспитанности школьников. Воспитательный процесс в школах еще мало действенен. В городе есть немало положительных примеров совместной работы школ и шефствующих организаций по воспитанию подрастающего поколения, но вместе с тем большинство предприятий и организаций еще далеки от школ и неслучайно в постановлении ЦК КПСС и Совета Министров СССР «О мерах дальнейшего улучшения работы средней общеобразовательной школы»[3] обращено внимание партийных, советских, комсомольских и профсоюзных организаций и хозяйственных руководителей оказать помощь школам как в укреплении материальной базы, так и в воспитании учащихся.

Школы города нуждаются в укреплении учебно-материальной базы. Ряд школ не имеют оборудованных кабинетов физики, химии, черчения, биологии, математики, а в некоторых оборудованных школах слабо используются технические средства в учебном процессе. В ряде школ нет необходимых условий для физического воспитания и спортивно-массовой работы, из 67 школ в 23 школах имеются спортивные залы. В городе растет 3-я смена, если в 1965 г. было 13 школ, работающих в 3 смены, то в этом учебном году 17 школ работает в 3 смены. <…>*

ЦГА УР, ф. Р-180, оп. 2, д. 37, л. 8–12.

* Опущена информация о задачах партии и правительства в целях создания благоприятных материально-технических условий для работы школ. Подпись неразборчива.

№ 485

ИЗ СПРАВКИ КОНСУЛЬТАНТА ДОМА ПОЛИТИЧЕСКОГО ПРОСВЕЩЕНИЯ УДМУРТСКОГО ОБКОМА КПСС П.Н. МОРОЗОВА О СОСТОЯНИИ АТЕИСТИЧЕСКОЙ ПРОПАГАНДЫ И ВНЕДРЕНИИ НОВЫХ ОБРЯДОВ В г. ИЖЕВСКЕ

16 февраля 1967 г.

<…>*Ижевский горком, райкомы партии и первичные парторганизации, используя средства идейного воздействия, в последние годы проделали некоторую работу по дальнейшему воспитанию трудящихся города в духе научно-материалистического миропонимания. Второй год в системе партийного просвещения работает 336 начальных политических школ, 269 школ основ марксизма-ленинизма, 280 теоретических семинаров; в системе комсомольского политпросвещения имеется: 68 кружков «Глобус», 25 — «Кругозор», 15 — «Прометей», 21 кружок «Наш ленинский комсомол», 3 кружка «Радуга», 5 семинаров «Молодежь и общественный прогресс», по одному кружку «Родина» и «Беседы о партии».

В системе массовой пропаганды создано 504 школы коммунистического труда[1], 35 популярных лекториев, 10 народных университетов[2] и 20 популярных лекториев и школ для молодежи.

Всеми формами партийного и комсомольского политпросвещения и массовой пропаганды в городе охвачено 48 796 чел.

На некоторых предприятиях организуется дифференцированная работа с трудящимися.

Два года на заводе «Ижтяжбуммаш» работал университет для женщин. Ныне для них создаются лектории по цехам. Университет для женщин создан на электромеханическом заводе. В учебные планы их включаются вопросы коммунистического воспитания детей, коммунистического быта и естественно-научных знаний.

На ряде предприятий, в некоторых клубах и дворцах культуры читаются лекции, проводятся беседы, организуются тематические вечера о достижениях современной науки и техники по вопросам марксистско-ленинской теории, о реакционной сущности религии, религиозных праздников и обрядов. При Дворце культуры «Октябрь», клубе «Строитель» работают постоянно действующие кинолектории.

Благотворно на научно-атеистическое воспитание трудящихся влияет работа «Планетария» при городском саде им. М. Горького. В нем за летний сезон 1966 г. проведено 460 сеансов-лекций о строении Вселенной, космосе, о перспективах межпланетных путешествий. За хорошие показатели по охвату трудящихся лекциями Ижевский планетарий награжден Почетной грамотой Министерства культуры РСФСР.

В школах № 14, 23 и 26 Ленинского района, в школе № 59 Первомайского района для учащихся старших классов созданы кружки и клубы юных атеистов. Члены их изучают «Основы научного атеизма», готовят беседы на атеистические темы и выступают с ними перед учащимися и родителями, участвуют в подготовке тематических вечеров. <…>**

Для выявления верующих и организации индивидуальной работы с ними Индустриальный райком партии в текущем году провел социологическое исследование среди женщин одного из микрорайонов. Из 224 опрошенных женщин 47 оказались верующими. К ним прикреплены агитаторы-атеисты.

Подобные мероприятия организуются на металлургическом, мотоциклетном заводах, в Первомайском районе и продолжаются в ряде микрорайонов Индустриального района. <…>***

В противовес религиозной обрядности в традицию начинают входить новые советские

---

* Опущена информация о работе партийных организаций по выработке у трудящихся научного мировоззрения, научной идеологии, научного образа действия и мышления.

** Опущена информация о работе клуба юных атеистов школы № 59.

*** Опущены сведения о работе вечернего университета марксизма-ленинизма, районных школ атеистов.

праздники и обряды: в торжественной обстановке происходят регистрации новорожденных и новобрачных, выдача первого паспорта, комсомольского билета, проводы в Советскую армию, проводы ветеранов труда на пенсию; проводятся праздники некоторых микрорайонов и улиц, общегородские праздники трудовой славы на стадионе «Динамо» и «Русской зимы» в городском саду.

Третий год во Дворце культуры машиностроителей проводятся торжественные регистрации новобрачных, а во Дворце культуры «Октябрь» — регистрация новорожденных. В 1966 г. в торжественной обстановке более 1500 девушек и юношей получили первые паспорта. Интересно и запоминающе по заранее составленному сценарию такой вечер прошел во Дворце культуры машиностроителей 30 ноября 1966 г. Сцена была хорошо оформлена. «Виновников» торжества — 16-летних учащихся школ № 23, 35 и 55 приветствовали представители промышленных предприятий, родители, октябрята, пионеры и комсомольцы, учителя школ. Было сказано много хороших напутственных советов и пожеланий.

На машиностроительном, металлургическом и мотоциклетном заводах осенью 1966 г. для молодежи проведены праздники «Первой получки» и «Посвящение в рабочий класс». Коллективы машиностроительного, металлургического и механического заводов организуют праздники «Серпа и молота», на которых встречаются с тружениками подшефных сельских районов и рапортуют друг другу о своих производственных успехах. Очень хорошо праздник «Серпа и молота» прошел во Дворце культуры машиностроителей 17 декабря 1966 г. На нем встретились передовики производства металлургического завода и Увинского района. <…>*

В тоже время, чувствуя ослабление научно-атеистической работы религиозные общества и церкви, находящиеся в городе, усилили свою деятельность.

Чтобы сохранить свое влияние на верующих, не оттолкнуть их от религии, служители православного и мусульманского духовенства, старообрядцев и сектантов умело приспосабливаются к новым условиям, прибегают к различным уловкам и ухищрениям.

Во дворе Троицкого собора появились благоустроенные могильные холмики с крестами и изгородями. На крестах заблестели выгравированные надписи: «блаженный Павел», «блаженная Александра». Объясняют, что они якобы были юродивые и всю жизнь бродили по «святым» местам.

Таким же путем церковники увековечили память о династии ижевских купцов Зеленкиных, которые до революции наживались на эксплуатации рабочих. Недавно в куполе собора появились светящиеся окна с изображением красочного креста. Более театрализовано обставляются богослужения и проповеди, усилен церковный хор. Исполнительный орган ижевской общины евангельских христиан-баптистов[3] чаще стал допускать к проповедям молодых, энергичных членов своей общины, обмениваться проповедниками. За последнее время здесь выступали проповедники из Москвы, Горького, Томска и других городов.

Все это не замедлило сказаться на увеличении притока богомольцев и увеличении доходов церквей.

19 августа 1966 г. в религиозный праздник «Преображение Христа» в Троицком соборе весь день шла служба. Присутствовало около 900 молящихся, в том числе не менее 50 мужчин, детей дошкольного возраста — 20 чел., школьного — 10 чел. Денежный доход составил 1416 руб. 50 коп. В такой же праздник в 1965 г. молящихся было 750 чел., а денежный доход составлял всего 719 руб. 54 коп. Такая же картина по Успенской церкви. В 1965 г. доход здесь составлял 397 руб. 40 коп., а в 1966 г. — 611 руб. 10 коп.

8 октября 1966 г. в религиозный праздник «Покровская суббота» денежный доход Троицкого собора составил 3718 руб. против 2442 руб. в 1965 г., Успенской церкви[4] — 2 604 руб. против 1 927 руб. в 1965 г.

* Опущена информация о недостатках в организации антирелигиозной работы среди трудящихся города и внедрении новых советских обрядов.

24 декабря 1966 г. по случаю приезда в Троицкий собор архиепископа Михаила на вечернюю службу собралось около 600 чел. Среди них были дети школьного и дошкольного возраста.

Большой приток верующих наблюдается на молениях в мусульманской мечети в связи с «урозой», которая началась 12 декабря 1966 г.

Все еще высокой остается религиозная обрядность, к которой приобщается большое количество людей молодого возраста и даже детей. Причем, процент религиозной обрядности в г. Ижевске выше республиканского. Об этом свидетельствует следующая таблица за 1965 г.

	Количество родившихся	Количество крещений	% к числу родившихся	Количество зарегистрированных браков	Количество венчаний	% к числу браков	Количество умерших	Отпеваний очно	% к числу умерших
г. Ижевск	6005	1779	30,09	3632	160	4,4	2225	803	36,8
УАССР			24,6			3,3			16,6

За 1966 г. в Троицком соборе и Успенской церкви жителями города (без сельских районов и других городов) произведено 1421 крещение, из них детей дошкольного возраста — 1410, что составляет 23,2% к числу зарегистрированных новорожденных.

Кроме того, в мусульманской мечети произведено 170 наречений имени (в 1965 г. было 133 наречения). <…>*

Консультант Дома политпросвещения
Удмуртского обкома КПСС *П. Морозов*

ЦДНИ УР, ф. 16, оп. 1, д. 10477, л. 62–64, 68–70, 72.

№ 486
СПРАВКА ИСПОЛКОМА ИЖЕВСКОГО ГОРОДСКОГО СОВЕТА ДЕПУТАТОВ ТРУДЯЩИХСЯ О РАЗВИТИИ г. ИЖЕВСКА В 1967 г. И ОСНОВНЫХ ПОКАЗАТЕЛЯХ ПЛАНА НА 1968 г.

[1967 г.]**

Промышленность

План 1967 г. по выпуску валовой продукции выполнен на 102,8%. Произведено сверх плана стали — 12 000 т, проката — 14 000 т, мотоциклов — 560 шт., мяса — 3000 т, молочной продукции — 5400 т.

В 1968 г. объем промышленного производства увеличился на 16% по сравнению с 1967 г.

Строительство

Общий объем капиталовложений по городу выполнен на 119,3%, в том числе: по объему капитальных вложений производственного назначения — на 124,4%, непроизводственного назначения — на 104,5%. Построено и введено 170 тыс. кв. м жилой площади.

В 1968 г. также предполагается построить около 170 тыс. кв. м жилой площади.

Коммунальное хозяйство

За год проложено около 30 тыс. м водопроводных и канализационных линий, в том числе:

проложен водопровод длиной 2 км, диаметром 500 мм в 4-м микрорайоне по Воткинскому шоссе, водопровод — длиной 1400 м от головных сооружений до ул. Средней;

* Опущена часть текста со сведениями о трудящихся города, совершивших религиозные обряды.
** Датируется по содержанию документа.

построен резервуар № 1 на 4-м водопроводном узле для улучшения водоснабжения жителей микрорайонов по Воткинскому шоссе;

проложены водопроводные линии на улицах Д. Бедного, Колхозной, Шаумяна, Олега Кошевого, Железнодорожной, Жечева, Халтурина, по переулку Уральскому и другим.

Разбито и реконструировано 18 скверов.

Отремонтированы и покрашены фасады 351 здания.

Высажено 180 тыс. деревьев и кустарников.

Построено 52 трамвайных и автобусных посадочных павильона.

Установлено 1806 световых точек, что позволило улучшить освещение в ночное время 49 улиц.

В районе завода «Ижтяжбуммаш» построен и сдан в эксплуатацию банно-прачечный комбинат, в городке Строителей введена в строй действующая баня, начато строительство бани на Восточном поселке.

В 1968 г. предполагается проложить около 37 км водопроводных и канализационных линий, около 6 км теплофикационных линий. Будет введена баня на Восточном поселке, 2-я очередь гостиницы «Ижевск» на 300 мест.

Будет дополнительно установлено более 1200 световых точек, что позволит улучшить освещение 50 улиц.

Предполагается посадить 15 тыс. деревьев в возрасте 15 лет.

Строительство дорог

За прошедший год построено более 360 тыс. кв. м новых дорог с твердым покрытием, в том числе: по улицам Свободы, Майской, Димитрова, Дзержинского и другим.

Построено тротуаров и отремонтировано дорог свыше 300 тыс. кв. м.

В 1968 г. предполагается построить дорог с твердым покрытием не менее 300 000 кв. м. Будут строиться дороги по ул. Новоажимовой в Ленинском районе, по ул. Удмуртской, Дзержинского, 9-го января и Буммашевской, Воткинскому тракту (2-я линия) в Индустриальном районе, по 11-й Подлесной в Октябрьском районе. Намечено реконструировать улицы Орджоникидзе, Промышленную, Воровского и Маркина — в Первомайском районе, ул. Кирова — в Октябрьском районе. Будет продолжено строительство набережной пруда.

Внутригородской транспорт

В 1967 г. проложены линии и организовано движение трамвая в Ленинском районе. Увеличился трамвайный парк на 26 вагонов, автобусный — на 39 машин. Проведены основные работы на строительстве троллейбусного депо.

В 1968 г. намечается пустить 1-ю очередь троллейбуса Центр — завод «Ижтяжбуммаш».

Будет продолжено строительство трамвайных путей от ул. Халтурина по проезду Грибоедова до ул. Серова.

Будет вестись подготовка строительства трамвайных линий в направлении автозавода. Предполагается увеличить трамвайный парк на 19 единиц, автобусный — на 20 машин.

Газификация

В 1967 г. получили природный газ машиностроительный, металлургический, механический, асфальтобетонный заводы, объединение «Удмуртскерамика». Было газифицировано более 5000 квартир.

В 1968 г. будет прокладываться газ на завод «Ижтяжбуммаш», автозавод, кирпичный комбинат.

Будет газифицировано около 6000 квартир. В жилые кварталы № 36 и 37 будет проведен попутный газ (Первомайский район).

Торговля и общественное питание

В 1967 г. в городе введено 15 магазинов на 159 рабочих мест и 13 столовых на 1189 посадочных мест, в том числе: гастрономический магазин по ул. 11-й Подлесной, магазин промтоваров по ул. Гагарина, продовольственные «Восход» и «Юбилейный» по Воткинскому

шоссе, пристрой к универмагу, крытый рынок в центре города, столовые в жилищно-строительном тресте и швейной фабрике, кафе «Березка» по Воткинскому шоссе.

Всего в городе работает 250 магазинов на 1767 мест и 385 предприятий общественного питания на 19 189 мест.

За 1967 г. торгующими организациями города заготовлено 23 700 т картофеля, 20 700 т овощей, более 6000 т фруктов.

В 1968 г. намечено ввести 19 магазинов на 182 рабочих места, 11 столовых на 1614 посадочных мест, ресторан на 200 мест, 2 кафе, в том числе: магазины продтоваров по улицам Кирова, Береговой, Красногеройскому переулку, по Воткинскому шоссе в 3-м микрорайоне (дома № 1 и 11), в 4-м микрорайоне (дома № 14, 15), по ул. Чайковского (в 264-м квартале дом № 1), промтоварные магазины по ул. 11-й Подлесной, по Воткинскому шоссе (дом № 14 — 2-й микрорайон), по ул. Баранова; столовые по ул. Береговой, по ул. Пушкинской, в городке Строителей, ресторан в гостинице «Ижевск»; кафе по ул. М. Горького, дом № 13, в парке культуры и отдыха.

Бытовое обслуживание населения

В 1967 г. вновь открыто 18 мастерских, парикмахерских, фотографий и приемных пунктов, в том числе: музыкальный салон по ул. Труда на 12 кабин, загородная база отдыха на Воложке, станция по прокату лодок на пруду, фотоателье у завода «Ижтяжбуммаш», ателье пошива детской одежды по ул. Удмуртской, парикмахерские у радиозавода и в микрорайонах по Воткинскому шоссе.

Всего в городе 186 предприятий бытового обслуживания оказывают населению 262 вида услуг.

В 1968 г. будет закончено строительство механизированной фабрики стирки белья и химчистки одежды в Первомайском районе, предполагается построить станцию хранения лодок в Ленинском районе и открыть комбинат бытового обслуживания в 4-м микрорайоне (дом № 30) по Воткинскому шоссе.

Намечено построить в Первомайском районе производственные корпуса фабрики по ремонту обуви и фабрики индивидуального пошива одежды.

Начинается строительство фотокомбината в 1-м микрорайоне по ул. М. Горького.

Здравоохранение

В 1967 г. закончено строительство 1-й очереди больницы машзавода на Восточном поселке и молочной кухни по ул. М. Горького. Открыты детская поликлиника во 2-м микрорайоне Воткинского шоссе и здание онкологического диспансера. Началось строительство больничного комплекса в районе завода «Ижтяжбуммаш», двух поликлиник и профилактория в Октябрьском районе, детской поликлиники в пос. Машиностроителей.

Сейчас в городе действует 28 поликлиник и 33 больницы, где работает более 1100 врачей.

В 1968 г. будет пущена на полную мощность больница машзавода на 420 коек, будут открыты детская поликлиника больницы № 7, поликлиника на ул. 8-й Подлесной, стоматологическая поликлиника в 1-м микрорайоне по Воткинскому шоссе.

Предполагается начать строительство больницы в Ленинском районе, профилактория в Октябрьском районе, продолжить строительство больничного комплекса в районе завода «Ижтяжбуммаш».

Школы

В 1967 г. открыта одна общеобразовательная школа на 960 мест по ул. Пушкинской в Октябрьском районе, школа-интернат для глухонемых на Восточном поселке на 150 мест, школа в пос. Новые парники на 100 мест и школа работающей молодежи на 500 мест (машзавода).

В городе работает сейчас 69 общеобразовательных школ, в которых занимается более 64 000 учащихся.

В 1968 г. будут открыты 3 школы: по ул. Пушкинской в Первомайском районе на 1080 мест,

в городке Металлургов на 1320 мест, в 1-м микрорайоне по Воткинскому шоссе на 1280 мест. Будут заложены школы в 4-м и 6-м микрорайонах по Воткинскому шоссе и в городке Машиностроителей.

Дошкольные учреждения

За 1967 г. в городе введено 9 дошкольных учреждений на 1540 мест. Открылись детские сады электромеханического завода, машиностроительного завода, завода «Нефтемаш», строительных трестов. В городе имеется 186 детских садов и ясель на 24 000 мест.

В 1968 г. предполагается построить 8 детских садов на 1540 мест, в том числе: по улицам К. Либкнехта и Пушкинской — машзаводом, по ул. Воровского — механическим заводом, по ул. 2-й Подлесной — электромеханическим заводом, 3 сада по Воткинскому шоссе, по ул. Софьи Ковалевской — шарикоподшипниковым заводом.

Культура

В прошлом году открылся кинотеатр «Россия» на 1250 мест, музыкальная и художественные школы в Индустриальном районе, детская библиотека им. Маршака по Воткинскому шоссе.

В 1968 г. намечено построить и открыть кинотеатр на 600 мест по Воткинскому шоссе, закончить строительство музыкального училища по ул. Гоголя, начать строительство Дворца культуры металлургического завода по ул. Ленина (в районе детского клуба), открыть библиотеки в районе Позимь и в доме № 39 по Воткинскому шоссе.

Спорт и физическая культура

В 1967 г. построены и открыты спортивные залы жилищно-строительного треста, педагогического института, управления трамвая, школ № 24 и 67, стадион «Локомотив» на 1500 мест, лыжные базы на заводах «Нефтемаш», «Ижтяжбуммаш».

В 1968 г. будет пущена в эксплуатацию 1-я очередь спортивного комплекса «Зенит», начато строительство двух водно-лыжных станций на Широком переулке и в парке культуры и отдыха, закончено благоустройство спортивного комплекса завода «Ижтяжбуммаш».

Организационно-массовая работа

В 1967 г. исполком горсовета провел ряд мероприятий по улучшению работы госаппарата.

Все важнейшие вопросы городского хозяйства решались коллегиально.

На заседаниях исполкома горсовета рассмотрены вопросы: «О ходе строительства культурно-бытовых объектов в городе», «О состоянии стоматологической помощи в городе», «О ходе строительства водопроводно-канализационных сетей трестом «Спецстрой»», «О мерах по дальнейшему развитию бытового обслуживания населения», «О подготовке предприятий коммунального хозяйства города к зимним условиям» и др.

За прошлый год в исполком городского Совета и его отделы поступило 2924 писем и заявлений. По различным вопросам руководством исполкома и в отделах было принято 4398 посетителей. По всем поступившим письмам, заявлениям и запросам приняты необходимые меры и даны ответы заявителям.

В ноябре–декабре 1967 г. в городе состоялись отчеты депутатов городского и районного Советов. Отчеты прошли организованно, при активном участии избирателей.*

ЦГА УР, ф. Р-180, оп. 2, д. 37, л. 13–19.

* Подпись отсутствует.

№ 487
МЕНЮ СТОЛОВОЙ № 34 г. ИЖЕВСКА

25 января 1968 г.

Удмуртские блюда

Наименования	Выход (г)	Цена (коп.)
1. Тыкмач (суп картофельный с клецками)	250	0–09
2. Гурт котлетьез (котлеты по-деревенски)	200	0–34
3. Жукомильым (блинчатые пирожки)	270	0–47
4. Зыретын чуж кушман (морковь с соусом)	225	0–21
5. Шу кисель (кисель из калины)	200	0–07

Меню по столовой № 34 на 25 января 1968 г.

Наименования*	Выход (г)	Цена (коп.)
Холодные закуски		
Салат из квашеной капусты	100	0–04
Винегрет овощной	100	0–05
Булочка с колбасой	30/50	0–11
Сметана с сахаром	100/10	0–20
Сельдь с луком	25/45/10	0–07
Бутерброд с сельдью	20/40	0–06
Колбаса без гарнира	50	0–13
Первые блюда (готовит повар Ходырева)		
Суп картофельный с фрикадельками	250/25	0–14
Рассольник со сметаной на мясном бульоне	250/8,5	0–08
Вторые блюда (готовит повар Прилукова)		
Шницель натуральный, рубленый с маргарином	75/4	0–26
Гуляш из говядины	50/60	0–26
Колбаса молочная жареная с соусом	50/50	0–18
Хек жареный с маслом	75/5	0–17
Котлеты из свинины с маслом	50/5	0–15
Капуста тушеная	200	0–11
Каша манная на молоке с маслом	200/10	0–11
Картофель жареный с капустой	200/15/50	0–16
Гарниры (готовит повар Ломаева)		
Картофельное пюре с квашеной капустой	150/50/5	0–08
Макароны отварные	150	0–06
Капуста тушеная	150	0–08
Третьи блюда (готовит повар Ходырева)		
Компот из сухофруктов	200	0–07
Кофе на молоке	200	0–07
Сахар дополнительный	10	0–01
Чай с сахаром	200	0–03
Хлеб белый	55	0–01
Хлеб черный	70	0–01
Молоко кипяченое	200	0–07

Директор**
Зав. производством***
Калькулятор****

Архивный отдел Управления по делам архивов Администрации МО «Город Ижевск», ф. 65, оп. 1, д. 99, л. 107–109.

* Имеется приписка: при отпуске на дом — скидка 10%.
** Подпись отсутствует.
*** Подпись неразборчива.
**** Подпись отсутствует.

№ 488

СПРАВКА ИНСТРУКТОРА ИЖЕВСКОГО ГОРОДСКОГО КОМИТЕТА ФИЗИЧЕСКОЙ КУЛЬТУРЫ И СПОРТА А. НУРТДИНОВА О РАБОТЕ ДЕТСКИХ СПОРТИВНЫХ ШКОЛ г. ИЖЕВСКА ЗА 1968 г.

30 января 1969 г.

Детско-юношеских школ в городе — 12, из них Министерства просвещения — 5 и добровольных спортивных обществ профсоюзов — 7.

В 1968 г. увеличилось количество групп на 38 и число занимающихся возросло на 445 чел. В группах культивируются 11 видов спорта. Основными видами спорта в городе являются лыжные гонки, легкая атлетика, волейбол и спортивная гимнастика.

Выпускники детско-юношеских школ продолжают развивать свое мастерство в спортивной школе молодежи и в секциях добровольных обществ города.

В прошедшем 1968 г. созданы дополнительно 2 детские спортивные школы при машиностроительном заводе — школа плавания и спортивной гимнастики.

В 1967 г. детскую спортивную школу закончило только 2 спортсмена, выполнившие спортивную квалификацию кандидата в мастера спорта СССР[1], а в 1968 г. 5 мастеров спорта СССР окончило школу, по видам спорта — 2 чел. по спортивной гимнастике, 2 чел. по лыжным гонкам и 1 спортсмен впервые в истории Удмуртии выполнил звание мастера спорта по плаванию. Кандидатов в мастера спорта окончило школу: 7 чел. — по спортивной гимнастике, 42 чел. — 1-го разряда, 2-го разряда — 76 чел., 1-го юношеского разряда — 126 чел.

За отчетный год подготовлено мастеров спорта СССР 5 чел., 20 кандидатов в мастера спорта, 53 чел. — 1-го разряда, 232 спортсмена — 2-го разряда, 340 чел. — 3-го разряда, 1-го юношеского разряда — 397 чел.

Тренерскую работу в детско-юношеских школах ведут 99 чел., из них — 65 чел., имеющие высшее физкультурное образование, и 22 чел. — среднее образование.

В городе собственные спортивные базы детско-юношеские спортивные школы имеют всего 5: 1 стадион — отдела народного образования, 3 спортивных зала — добровольных спортивных обществ профсоюзов и 1 закрытый 25-метровый плавательный бассейн.

Ни одна детская спортивная школа молодежи Министерства просвещения для занятия гимнастов, волейболистов и баскетболистов не имеет спортивного зала своего. Для занятия арендуют в обществах и спортивный зал Республиканского комитета ДОСААФ, и многие группы проводят занятия в спортивных залах средних общеобразовательных школ.

Наибольшее количество групп по лыжным гонкам — их 52 группы, с количеством занимающихся 916 чел., в городе работает специализированная лыжная школа, имея 21 группу с охватом 354 учащихся, в этой детской школе за небольшой промежуток работы подготовлено 34 чел. 2-го разряда, 36 разрядников 3-го разряда и 65 чел. 1-го юношеского разряда. Лыжная специализированная школа № 4 отдела народного образования не имеет также своей лыжной базы и испытывает острую нужду в качественном инвентаре, несмотря на наличие средств для приобретения.

Хорошо зарекомендовала себя вновь организованная детско-юношеская школа плавания при машиностроительном заводе. В школе плавания работают 14 групп, с ребятами занимаются опытные тренеры, как В. Солохин, Г. Ковалев и Петухов. В группах регулярно занимаются 179 учащихся и за отчетный только год подготовлены 1 мастер спорта, 1 кандидат в мастера спорта, 7 перворазрядников, 24 второразрядника, 30 чел. 3-го разряда, 1-го и 2-го юношеских разрядов — 84 чел. Из числа занимающихся 81% выполнили разрядные требования по плаванию. Кроме того, тренерами обучено плаванию в 1968 г. около 650 учащихся школ города.

Неплохо поставлена учебно-воспитательная работа на Ижевском механическом заводе и в специализированной гимнастической школе отдела народного образования.

В детской школе механического завода культивируется 6 видов спорта, где занимаются 15 групп с охватом 260 чел., из них 209 чел. выполнили разрядные нормативы. Футболисты школы являются чемпионами республики, участвуют в розыгрыше первенства РСФСР. Волейболисты — чемпионы города и республики, участники финала первенства РСФСР. Лыжники являются также одними из сильнейших в республике, 7 чел. входят в состав сборной УАССР, из 10 чел. сборной республики по боксу 6 чел. из этой школы, 2 из них — участники финальных боев недавнего первенства зоны Урала, слаломисты являются неоднократными чемпионами города и республики, а в 1968 г. были чемпионами ЦС ДСО «Зенит». Умело тренерскую работу поставил на этом заводе тренер по волейболу Д. Шуклин.

В специализированной детской спортивной школе молодежи по спортивной гимнастике № 1 (директор Е. Ханыков) занимается 21 группа с числом занимающихся 200 учащихся.

За прошедший год окончило школу 10 чел., из них 5 чел. выполнившие нормативы в кандидаты мастера спорта, 4 чел. 1-го разряда и 1 учащийся 2-го разряда. За отчетный год подготовлено 8 кандидатов в мастера спорта, 19 чел. 1-го разряда, 12 чел. 2-го разряда и 48 чел. 1-го и 2-го юношеских разрядов. Тренерская работа велась на основах последних данных науки и практики в спорте, в целях повышения квалификации тренеры выезжали на просмотр первенства СССР, на судейство крупных соревнований, на семинары по гимнастике. Спортивная школа проводила многочисленное количество соревнований в районах и на первенстве города, матчевые встречи городов и после выявления лучших гимнастов укомплектовалась сборная команда. Команда ДСШ, выступая на зональном первенстве ДСЮШ Министерства просвещения РСФСР, заняла 1-е место, и участвуя в финале РСФСР, впервые заняла 5-е место.

Команда ДСШ выступая за СДСО «Буревестник» заняла 3-е место на всесоюзных соревнованиях этого общества. Кандидат в мастера спорта Тамара Меркушева стала победительницей этих соревнований. Из числа учащихся ДСЮШ в состав сборной команды ЦС СДСО «Буревестник» в 1968 г. входило 6 чел.

Коллектив ДСЮШ № 1 2 года ведет работу по строительству своего здания, но по независящим от них причинам вопрос окончательно не решен.

Со стороны Ижевского городского спортсоюза работа тренерского состава проверялась регулярно и оказывалась практическая помощь по устранению недостатков, проводилось совместное инструктивное совещание с руководителями обществ и отдела народного образования.

Московская комиссия, проверяя работу детских юношеских школ Министерства просвещения, признала удовлетворительной.

Приказом отдела народного образования создано методическое объединение тренерского состава детских спортивных школ отдела народного образования, которое руководит проведением всех спортивных мероприятий в районах и городе, и проводит методическое инструктивное совещание с преподавателями физического воспитания.

Инструктор Ижевского городского
комитета физической культуры и спорта *А. Нуртдинов*

ЦГА УР, ф. Р-1432, оп. 1, д. 28, л. 52–55.

АРХИВЫ УДМУРТИИ

№ 489

СПРАВКА ПРЕДСЕДАТЕЛЯ СОЮЗА ХУДОЖНИКОВ УАССР П.С. СЕМЕНОВА[1] О ТВОРЧЕСКОЙ РАБОТЕ ХУДОЖНИКОВ ГОРОДА И РЕСПУБЛИКИ ЗА 1967–1970 гг.

[1970 г.]*

Работа правления Союза художников Удмуртии за последние 3 года была направлена на подготовку к юбилейным выставкам, посвященным 50-летию Октября, 50-летию Вооруженных сил СССР, 100-летию со дня рождения В.И. Ленина.

На зональные выставки, посвященные 50-летию Октября в г. Волгограде и 100-летию со дня рождения В.И. Ленина в г. Ульяновске, были отобраны на каждую из них более тридцати произведений наших художников.

Работы художника А. Холмогорова[2] «Портрет председателя Удмуртской автономии И.А. Наговицына», «Ковровщица Курбатова», «Портрет старейшего оружейника П.А. Алексеева» и «Операторы» И. Нурмухаметова[3] экспонировались на юбилейных выставках «Советская Россия».

На юбилейных Всесоюзных выставках экспонировались работы графика Г. Верещагина[4] из жизни пограничников, «Портрет председателя Удмуртской автономии И.А. Наговицына» А. Холмогорова и «Красный воин» Г. Ажимова и С. Кузьмина, участниками выставки «Молодые художники России» в 1968 г. были С. Циркин, П. Семенов.

Большим событием в культурной жизни г. Ижевска было открытие ретроспективной выставки работ художников Удмуртии, посвященной 50-летию Удмуртской автономии, где зрители могли познакомиться с ходом развития изобразительного искусства Удмуртии. Следует отметить, что на зональной выставке, посвященной 100-летию со дня рождения В.И. Ленина и республиканской выставке, посвященной 50-летию УАССР, значительно больше произведений на историко-революционную тематику, на темы труда и быта колхозного крестьянства. По-прежнему не охваченной вниманием художников является тема рабочего класса. Мало создано хороших портретов тружеников республики.

В результате участия художников на выставках, проведенной работы с молодыми и самодеятельными художниками Союз художников УАССР пополнился новыми художниками. Если 3 года назад Союз художников насчитывал 16 членов и кандидатов, то сейчас он состоит из 21 члена Союза художников СССР.

Одной из важнейших задач Союза художников является эстетическое воспитание трудящихся.

Для решения этой задачи правление использует формы работы: организация художественных выставок-передвижек и стационарных, проведение бесед, лекций среди населения, встречи со зрителями и т. д.

Например, только в 1970 г. были организованы 3 стационарные выставки в выставочном зале г. Ижевска. Выставка, посвященная 100-летию со дня рождения В.И. Ленина, групповая выставка 12 молодых художников, выставка, посвященная 50-летию УАССР.

Организована передвижная выставка в гг. Сарапуле и в Воткинске, групповая выставка художников А. Холмогорова, С. Циркина, А. Постникова — в механическом институте, персональная выставка работ Н. Косолапова[5] — в школах № 8 и 69 и Доме пионеров, организованы 2 групповые передвижные выставки по северным и южным районам республики.

В течение 1968–1969 гг. Союзом художников организованы следующие юбилейные выставки: выставка, посвященная 50-летию Вооруженных сил СССР, выставка, посвященная 50-летию «Плана монументальной пропаганды» (неделя искусства), выставка, посвященная 50-летию ВЛКСМ, выставка «Пейзаж», выставка «Декоративно-прикладное искусство».

Члены Союза художников принимали участие в организации трех выставок детского творчества, двух выставок наглядной агитации.

* Датируется по содержанию документа.

Отсутствие специально приспособленного и большого по площади выставочного зала мешает нормальной работе по эстетическому воспитанию трудящихся.

Художники во время работы каждой выставки встречаются со зрителями, проводят экскурсии. Много встречаются с населением, читают лекции, беседы, художники: Н.А. Косолапов проводит беседы о своем творчестве, А.П. Холмогоров — «О работе над картиной», С.Т. Циркин — «Творчество прогрессивного американского художника Р. Кента», Врубеля, С. Виноградов[6] — «Удмуртская народная одежда», П. Семенов, Г. Верещагин — «Художники Удмуртии».

Художник С. Виноградов часто выступает в печати по вопросам развития удмуртского народного искусства.

Искусствовед Т.А. Лебедева[7] заканчивает работу над книгой о русском портретисте И. Никитине. В юбилейном 1970 г. вышла первая книга об удмуртских художниках. Ее автор — начинающий искусствовед А.И. Поляк[8].

Большие трудности встречаются при работе с самодеятельными художниками. Правление Союза художников обратилось с письмом в облсофпроф с просьбой помочь наладить работу студий в гг. Ижевске и Сарапуле, где нет ни одной студии изобразительного искусства во дворцах культуры (кроме Дворца культуры «Октябрь» в г. Ижевске). Недавно закрыли лучшую студию в г. Ижевске при Дворце культуры машиностроителей. Хорошие связи налажены с самодеятельными художниками г. Воткинска и особенно г. Глазова.

Большинство членов Союза художников УАССР по линии Союза художников ведут творческую и общественную работу и преподают в пединституте, готовя учителей рисования.

Большая работа была проделана художниками фонда в предъюбилейный и юбилейный период по оформлению сельскохозяйственной выставки, краеведческого музея, городов и сел республики.

Количество оформительских работ возросло за счет привлечения в штат фонда квалифицированных художников, членов Союза художников и более требовательного подхода художественного совета к выпускаемой продукции.

До сих пор остается нерешенный вопрос о соответствующей материальной базе Союза художников и фонда.

Постановление Совета Министров УАССР № 276 от 24 июля 1967 г. «О мерах по дальнейшему улучшению материальных условий развития изобразительного искусства в Удмуртии», принятое в соответствии с постановлением Совета Министров РСФСР, не выполняется ни одним пунктом.

Начатое строительство здания художественно-производственных мастерских (заложен фундамент) приостановлено и не вносится в план строительства на 1971 г., Ижевским горисполкомом не строятся мансарды-мастерские для творческой работы художников, в течение трех лет не выделено нам ни одной квартиры.

В настоящее время художники Удмуртии готовятся к ответственному смотру изобразительного искусства 16 автономных республик в Центральном выставочном зале г. Москвы, который будет проходить в дни работы XXIV съезда КПСС[9].

Несмотря на некоторые успехи в работе Союза художников перед ним стоит много нерешенных вопросов и проблем.

Многим созданным произведениям наших художников не хватает еще профессионального мастерства, философской глубины, подлинного пафоса жизни, что и составляет душу искусства.

Председатель Союза художников Удмуртии,
народный художник УАССР *П. Семенов*

ЦДНИ УР, ф. 16, оп. 1, д. 11048, л. 84–87.

№ 490
РЕШЕНИЕ ИЖЕВСКОГО ГОРОДСКОГО СОВЕТА ДЕПУТАТОВ ТРУДЯЩИХСЯ О МЕРАХ ОХРАНЫ ЛЕСОВ ЗЕЛЕНОЙ ЗОНЫ г. ИЖЕВСКА

1 июня 1972 г.

В целях охраны лесов зеленой зоны г. Ижевска, рационального использования лесных богатств, восстановления и приумножения их, Ижевский городской Совет депутатов трудящихся решает:

1. Запретить в лесах зеленой зоны г. Ижевска повреждение и рубку деревьев, самовольную раскопку земли, свалку мусора, разорение муравьиных гнезд, езду на машинах и мотоциклах по лесу вне дорог, туристские походы без ответственных лиц, маршрутных листов и должного инструктирования о правилах поведения в лесу.

2. Обязать исполкомы районных Советов депутатов трудящихся и Ижевский опытно-показательный лесокомбинат усилить контроль за соблюдением порядка в местах отдыха, расположенных в зеленой зоне, установить систематическое патрулирование в пригородных лесах работниками государственной лесной охраны, общественными инспекторами, милицией, а в закрепленных кварталах — работниками предприятий. Своевременно производить очистку зелёной зоны от валежа.

3. Лица, допустившие нарушение п. 1 настоящего решения, подвергаются административному взысканию, предупреждению или штрафу до 10 руб., а должностные лица — до 50 руб., с одновременным возмещением в судебном порядке ущерба, нанесенного государству уничтожением или повреждением деревьев и кустарников.

4. Настоящее решение вступает в силу по истечении 15 дней после опубликования в печати и действует в пределах городской черты в течение двух лет.

5. Контроль за выполнением настоящего решения возложить на районные отделы внутренних дел, Ижевский опытно-показательный лесокомбинат и санитарно-эпидемические станции.

Городской Совет депутатов трудящихся призывает всех граждан, организации и предприятия всемерно охранять леса зелёной зоны г. Ижевска от порчи, уничтожения и захламления.

Заместитель председателя исполкома
Ижевского горсовета депутатов трудящихся *М. Львов*
Секретарь председателя исполкома
Ижевского горсовета депутатов трудящихся *А. Тубылов*

Архивный отдел Управления по делам архивов Администрации МО «Город Ижевск», ф. 5, оп. 1, д. 1682, л. 231–232.

№ 491
ИЗ ОТЧЕТА О РАБОТЕ УДМУРТСКОГО РЕСПУБЛИКАНСКОГО КУЛЬТУРНО-ПРОСВЕТИТЕЛЬНОГО УЧИЛИЩА[1] ЗА 1970/71 УЧЕБНЫЙ ГОД О СОСТОЯНИИ ВОСПИТАТЕЛЬНОЙ И КУЛЬТУРНО-МАССОВОЙ РАБОТЫ

[Не ранее 29 июня 1972 г.]*

<…>** Вся культурно-массовая и воспитательная работа в училище велась по единому плану, составленному на учебный год в обстановке подготовки к знаменательным датам в

* Датируется по содержанию документа.

** Опущены сведения о числе учащихся, составе преподавателей, работе методобъединений, практике учащихся и др.

жизни нашей страны — 50-летия образования СССР, 50-летия образования пионерской организации им. В.И. Ленина.

Учащиеся училища организованно провели ленинский зачет (во всех комсомольских группах), включившись в соревнование по достойной встрече 50-летия СССР, объявлен смотр-конкурс на лучшую группу по успеваемости, посещаемости, дисциплине и художественному творчеству.

Проведено 6 коммунистических субботников. Учащиеся 2-го курса приняли участие на уборке картофеля. Все это способствовало повышению активности учащихся, улучшению их успеваемости, посещаемости, дисциплины.

В течение учебного года в училище, общежитии, группах велась большая культурно-массовая работа. Проводились различные вечера: тематические, вечера вопросов и ответов, вечера именинников, диспуты. Проведено 13 общеучилищных вечеров. В прошлом учебном году в училище работали 2 ученических клуба: «Современник» (председатель клуба Мосина В.М.), клуб «Любителей музыки» (председатель Кочнева). Клуб «Современник» провел следующие мероприятия:

1. Вечер «Встреча с первокурсниками».
2. Вечер «Встреча за круглым столом» с заслуженными работниками культуры республики.
3. Вечер «Между Волгой и Уралом».
4. День смеха.

Клуб любителей музыки провел 15 занятий, где учащиеся прослушали беседы о современной зарубежной музыке, о певцах и манере их исполнения.

Концертная деятельность

В отчетном году, как и в предыдущие годы преподаватели и учащиеся принимали участие в концертной деятельности. Всего за учебный год дано 49 концертов, в том числе: в колхозах и совхозах — 18 концертов, в воинских частях — 10 концертов, в пионерских лагерях — 2 концерта, в клубах, на предприятиях г. Ижевска — 6 концертов.

Активное участие в концертной деятельности принимали учащиеся 3-й хореографической группы, 3-й — дирижерско-хорового отделения (ДХО), 2-й хореографической. Педагоги Сухенькая С.И., Бочкарев Ю.Г., Костромина М.Б., Голованов В.В., Мусина Н.Д. В конце года по инициативе обкома ВЛКСМ на основе 3-й хореографической группы был сформирован студенческий агитотряд, в задачу которого входило агитационно-художественное обслуживание студенческих отрядов, тружеников села, четырех районов республики: Алнашского, Граховского, Вавожского, Можгинского. С поставленной задачей бригада справилась успешно. Об этом говорят отзывы, напечатанные в районных, республиканских газетах, почетные грамоты и благодарности. Агитационно-художественную бригаду возглавили зам. директора по учебной части Главатских А.В., педагог Сухенькая С.И., педагог Бочкарев Ю.Г. Всего дано 19 концертов, из них для тружеников села — 12 концертов.

В начале 2-го семестра в училище был объявлен смотр-конкурс на лучшую группу. 1-й тур смотра завершен. За массовость, разнообразие жанров и качество исполнения номеров художественной самодеятельности 1-е место присуждено 3-й хореографической группе. Жюри конкурса отметило активное участие в смотре учащихся 2-й оркестровой и 3-й ДХО групп.

Не приняли участия в 1-м туре смотра 2-я ДХО (классный руководитель Саянская Н.П.).

Смотр в новом учебном году будет продолжен.

В училище велась лекционная пропаганда. В течение учебного года прочитаны следующие лекции: «О международном положении» — 2, «Человек и закон», «Я люблю тебя, Родина», «XIV съезд профсоюзов СССР», «Ответственный за преступление» и многие другие.

Всего прочитано 13 лекций. Активное участие в лекционной пропаганде принимали педагоги училища. Ими прочитано 73 лекции. Часто выступали с лекциями Стрелкова Д.Н., Евсеева А.Я., Пермякова З.Д., Туров С.Б., Афонова Е.И., Мосина В.М.

Педагоги Наговицын В.В., Зиятов С.З., Мосина В.М., Михеев, Туров С.Б., Афонова Е.И. оказывали помощь в проведении семинаров, курсов культпросветработников республики, Пермякова З.Д., Кирсанова М.А., Тимофеева А.А. — семинаров, курсов библиотечных работников республики. Филиппова В.С. вела политкружок в Удмуртгосторге.

Наглядная агитация

Во всех группах выпускались стенгазеты. Проводился конкурс на новогодний номер газеты. 1-е место поделили 2 хореографические группы.

Учащиеся принимали участие в оформлении вечеров, проводимых в училище. Добросовестно относились к оформлению вечеров учащиеся 3-й хореографической группы. Постоянно помогали в оформлении наглядной агитации Есинеев (2-я хореографическая), Сергеев (2-я ДХО). <...>*

ЦГА УР, ф. Р-1555, оп. 1, д. 168, л. 68–71.

№ 492
СПРАВКА ДЕПУТАТСКОЙ КОМИССИИ ОКТЯБРЬСКОГО РАЙОННОГО СОВЕТА ДЕПУТАТОВ ТРУДЯЩИХСЯ г. ИЖЕВСКА О ПРОВЕРКЕ РАБОТЫ КИНОТЕАТРА «УДМУРТИЯ»

1 сентября 1972 г.

Коллектив широкоэкранного кинотеатра «Удмуртия» в марте этого года отметил 10-летний юбилей своего учреждения. За 10 лет работы кинотеатр провел большую работу по культурному обслуживанию населения, коммунистическому воспитанию трудящихся.

В кинотеатре установлено 550 посадочных мест, имеется 3 филиала: в городке Металлургов, на Культбазе и Восточном поселке. Директором кинотеатра с 1969 г. работает Филиппов Юрий Иванович.

Производственно-финансовый план кинотеатр выполняет регулярно. За 1971 г. план по валовому сбору был установлен 340 тыс. руб., выполнен на 368,7 тыс. руб., или на 108%. Также были перевыполнены планы по киносеансам и зрителям.

За 8 мес. 1972 г. план выполнен:

№№ п/п		План	Выполнен	%
1.	Сеансы: детские	970	879	91
	взрослые	2225	2187	98
2.	Зрители: дети	168,7	186,6	110
	взрослые	677,5	607,6	90
3.	Валовый сбор	249,9	256,9	103

Невыполнение плана по киносеансам вызвано закрытием филиала на Восточном поселке в связи с ремонтом помещения.

Массовая работа со зрителями проводится по плану, утвержденному на год. План, в основном, выполняется.

В 1971 г. было организовано 4 кинолектория, проведен 1 кинофестиваль и 3 тематических показа. Кинотеатр принимал участие во всесоюзном смотре «Учреждения культуры — производству», во время которого по 2 раза в месяц демонстрировались кинофильмы по вопросам научно-технической революции, достижениям науки и передового опыта, охране труда и др.

В 1972 г. эта работа продолжена, но в несколько меньших масштабах, проводится в

* Опущены сведения о работе заочного отделения. Подпись отсутствует.

основном в монтажном управлении № 23, ГПТУ № 21 и монтажном техникуме. Электромеханический завод и ИНИТИ[1] не обслуживаются.

В текущем году проведены премьеры фильмов «Нина», «Пришел солдат с фронта», «Инспектор уголовного розыска» и др., перед началом которых выступали ветераны войны, военнослужащие, работники милиции.

В кинотеатре стало традицией проводить неделю детского фильма. В этом году во время детского праздника «Киноелочка» детям были показаны фильмы: «Каменный цветок», «Кащей бессмертный», «Сказка о царе Салтане» и др. В дни зимних каникул в фойе кинотеатра перед детьми выступали Дед Мороз и Снегурочка. В летние каникулы было организовано кинообслуживание пионерских лагерей «Заря», «Волна» и др.

Для молодых рабочих и учащихся старших классов проведено 5 занятий по кинолекторию «Кругозор», с демонстрацией фильмов: «За нами Москва», «Обвиняются в убийстве» и др.

Кинотеатр установил прочную связь с монтажным техникумом, ГПТУ № 21, школой № 62, с дирекцией которых организует использование кино, как средство обучения и воспитания учащихся. Например, в монтажном техникуме проведен кинолекторий «Человек, закон и общественность», военно-патриотический кинолекторий «Рожденные Октябрем» и «Урок мужества», демонстрируются фильмы по вопросам строительной индустрии и техники безопасности.

Но такая тесная связь установлена пока не со всеми учебными заведениями и предприятиями микрорайона.

Проводятся и другие формы массовой работы со зрителем. Для жителей района в день Победы был организован киновечер «Помните о тех, кто уже не придет никогда», проведены 2 зрительские конференции по фильмам «Расплата», «Обвиняются в убийстве».

Кинотеатр «Удмуртия» считается национальным кинотеатром, поэтому здесь демонстрируются фильмы, дублированные на удмуртский язык. Таких фильмов в этом году было поставлено 5, в том числе «Неподсуден», «Пятеро с неба», «Разоблачение» и др. Но демонстрируются они кампанейски, с длительными перерывами, редко проводятся встречи с ударниками коммунистического труда, ветеранами Отечественной войны.

В настоящее время в кинотеатре проводится некоторая работа, посвященная 50-летию образования СССР. На дневной установке в фойе кинотеатра демонстрируются короткометражные хроникально-документальные фильмы из серии «10 минут по СССР». В целом же эта работа проводится пока слабо. Кинофильмы по союзным республикам до сих пор не подобраны, выступление перед их началом на тему «Равные — среди равных» не организованы.

Кинотеатр слабо подключился к борьбе с пьянством и алкоголизмом. На эту тему показано пока всего 4 киножурнала. Беседы врачей и работников милиции перед их началом не проводятся.

Администрация кинотеатра плохо организует афиширование фильмов. Даже на отдельные тематические показы печатные рекламы не выпускались. В заводах, на предприятиях афиши вывешиваются редко.

Здание кинотеатра капитально ремонтировалось в 1970 г., ремонт был проведен некачественно и в настоящее время оно вновь имеет неприглядный внешний и внутренний вид. Вокруг кинотеатра грязно, прилегающие площади заросли сорняком. В филиале городка Металлургов грязно, плохое освещение.

В буфете мал набор кондитерских изделий, нет в продаже минеральной воды и мороженого. Штат работников кинотеатра состоит из 53 чел., укомплектован полностью. Текучести среди киномехаников и контролеров нет, часто меняются только уборщицы. Социалистические обязательства в честь достойной встречи 50-летия образования СССР приняты, но но-

сят общий характер, без конкретных цифр. Письменных жалоб зрителей на плохое обслуживание нет.

В проверке работы кинотеатра принимали участие депутаты райсовета: тт. Чабан, Савонина, Молиновская и директор кинотеатра «Россия» тов. Дегтярева.

Чабан

Архивный отдел Управления по делам архивов Администрации МО «Город Ижевск», ф. 321, оп. 1, д. 141, л. 53–56.

№ 493
СПРАВКА УДМУРТСКОГО ОБКОМА КПСС О ДЕЯТЕЛЬНОСТИ УДМУРТСКОГО ГОСУДАРСТВЕННОГО УНИВЕРСИТЕТА[1] И ЕГО ПРЕДШЕСТВЕННИКА УДМУРТСКОГО ГОСУДАРСТВЕННОГО ПЕДАГОГИЧЕСКОГО ИНСТИТУТА ПО ПОДГОТОВКЕ КАДРОВ РЕСПУБЛИКИ*

Декабрь 1972 г.

Удмуртский государственный университет был основан в г. Ижевске в 1971 г. В настоящее время в его стенах работает 292 преподавателя, в том числе 6 докторов и 76 кандидатов наук, по 16 специальностям в нем обучается около 6 тыс. студентов, из них на дневном отделении — 2600 чел. В университете имеются 8 факультетов: физико-математический, биолого-химический, исторический, филологический, экономико-правовой, романо-германской филологии, художественно-графический и физического воспитания.

Удмуртский государственный университет создан на базе Удмуртского государственного педагогического института, который был открыт в 1931 г. и до преобразования его с достоинством выполнял почетную и ответственную задачу Коммунистической партии и Советского правительства по подготовке кадров интеллигенции для Удмуртии и страны.

Институт по праву считается родоначальником высшего образования в республике. Из 15 тыс. его выпускников подавляющее большинство работает сегодня в учебных заведениях республики. Десятки и сотни являются директорами и заместителями директоров школ, награждены орденами и медалями СССР, носят почетные звания заслуженных учителей УАССР и РСФСР, отличников народного образования. Более 500 чел. работает в высших учебных заведениях и научно-исследовательских институтах страны, из них 135 — в самом университете. Выпускники института успешно трудятся в партийных, советских органах, учреждениях культуры, на выборной общественной работе.

Особенно велика роль пединститута в создании национальной удмуртской культуры. Писатели, журналисты, художники, авторы научных трудов и учебников, пропагандисты, работники библиотек и архивов — все они в подавляющем большинстве учились или продолжают учиться в этом старейшем учебном заведении республики.

Заметный вклад внес пединститут в школьное строительство, совершенствование методов обучения и воспитания в общеобразовательной средней школе. Работники пединститута и выпускники его написали почти все учебники, учебно-методические пособия, хрестоматии, книги для чтения на родном языке коренной удмуртской национальности. Ими создан ряд учебных пособий, хрестоматий и книг на русском языке для средней и высшей школы. Учеными института написана краеведческая литература, широко исследуются вопросы литературы и языка, искусства, этнографии, археологии, экономические проблемы, партийная и гражданская история республики.

В последнее время преподаватели этого учебного заведения в содружестве с преподавателями других вузов развернули широкую деятельность по изучению природных и трудо-

* Направлена в Президиум Верховного Совета РСФСР.

вых ресурсов республики. В этом плане написано большое количество научных статей, брошюр, монографий.

Пединститут, а ныне — университет, постоянно оказывал и оказывает помощь партийным органам республики в пропаганде марксистско-ленинских идей, постановлений и решений правительства, пленумов и съездов партии. Сотни преподавателей этого вуза и его выпускники работают на общественных началах пропагандистами Удмуртского отделения общества «Знание», входят в его президиум, возглавляют научные методические советы. Студенты и преподаватели постоянно выступают с лекциями и докладами в городских и сельских аудиториях.

Созданный 11 лет тому назад в пединституте художественно-графический факультет активно участвует не только в подготовке кадров для средней школы, но и оказывает весьма заметное влияние на эстетическое оформление нашей столицы и районных центров. Он влияет положительно на воспитание эстетических вкусов у населения.

Большой известностью в республике пользуется факультет физического воспитания. За последние 5 лет здесь подготовлено 7 мастеров и 26 кандидатов в мастера спорта, усилиями его преподавателей и студентов за это же время в институте воспитано более 3 тыс. спортсменов-разрядников. В составе студентов факультета обучались члены сборных команд страны: чемпион мира по биатлону 1968 г. среди юниоров Александр Ушаков[3] и мастер спорта международного класса по спортивной ходьбе Виталий Крылов[4], призер РСФСР по легкой атлетике Владислав Сулима и многие другие известные спортсмены. Студенты и преподаватели института проводят большую работу по пропаганде спорта, оказывают помощь коллективам предприятий и организаций республики в проведении соревнований по сдаче норм комплекса ГТО.

Коллектив Удмуртского государственного университета свято хранит и продолжает лучшие традиции старейшего вуза нашей республики.

Здесь развернута широкая деятельность по решению важных научных проблем, создан вычислительный центр, в котором имеются электронно-вычислительные машины новейших марок. Кабинеты и лаборатории университета оснащаются современным оборудованием и наглядными пособиями, создан один из лучших в вузах РСФСР лингвистический кабинет.

Профессорско-преподавательский коллектив и общественные организации университета настойчиво работают над дальнейшим совершенствованием научно-методического уровня преподавания, повышением качества подготовки выпускников. Воспитанию творческого подхода к освоению студентами будущей специальности способствуют широкое вовлечение их в научную работу, приобщение к участию в выполнении хоздоговорных тем.

Серьезное внимание коллектив университета уделяет воспитательной работе со студентами. Здесь введена общественно-политическая практика, на высоком уровне проходит ленинский зачет. Ежегодно комсомольцы института в составе студенческих строительных отрядов принимают участие в строительстве важнейших сельскохозяйственных и промышленных объектов в Удмуртской АССР и за ее пределами.

Высоко оценены труд и заслуги всего коллектива профессоров, преподавателей, служащих и студентов. В ознаменование 30-летия пединститута в 1961 г. он был награжден Почетной грамотой Президиума Верховного Совета УАССР, немногим позже — Почетной грамотой Президиума Верховного Совета РСФСР, а в день официального открытия — Почетным Красным знаменем и Почетной грамотой Президиума Верховного Совета УАССР.

Зав. отделом науки и учебных заведений обкома КПСС *Е. Флегонтова*

ЦДНИ УР, ф. 16, оп. 1, д. 11435, л. 116–119.

№ 494
СПРАВКА ДИРЕКТОРА ШКОЛЫ ЮНЫХ ЛЕТЧИКОВ Л.М. ВЕДЕРНИКОВОЙ О РАБОТЕ ШКОЛЫ ЗА 1969–1972 гг.

[1972 г.] *

Школа юных летчиков существует уже 7 лет. Сначала это был небольшой отряд, созданный Ижевским авиацентром на базе школы № 25, и занимались там всего 80 чел. Сейчас школа имеет свое здание и обучается в ней около 525 мальчишек и девчонок. Принимаются ребята с 5 по 10 кл. Вся школа разбита на 3 эскадрильи. Авиамодельную подготовку проходят учащиеся 5 кл.; 1-ю эскадрилью составляют учащиеся 6–7 кл., 2-ю эскадрилью — учащиеся 7–8 кл., 3-ю эскадрилью — учащиеся 9–10 кл.

Самоуправление — основной принцип работы школы. В школе создан штаб, все 3 эскадрильи разбиты на 35 летных групп, в каждой избраны командиры, комиссары.

Закончился еще один учебный год. Многому научились за это время ребята. Они изучали следующие предметы:

1. Авиационная подготовка — изучаются самолет, вертолет, в школе стоит самолет ЯК-12М и реактивный самолет МИГ-19.
2. Парашютная подготовка — изучаются парашюты, курсанты занимаются спецподготовкой, имеется 4 парашюта.
3. Радиотехническая подготовка — изучается азбука «Морзе», курсанты учатся работать на ключе.
4. История авиации.
5. Космонавтика.
6. Беседы о мужестве.
7. Мотодело.
8. Военное дело.

Теорией и практикой самолетовождения занимаются курсанты 3-го курса. Занятия проводятся 3 раза в неделю. Штат школы состоит из 5 чел. Директор школы — Ведерникова Людмила Михайловна ведет уроки мужества. Мамонтов Вячеслав Дмитриевич — преподаватель авиационной подготовки. Дивина Людмила Михайловна — преподаватель парашютной подготовки. Стрелков Виктор Борисович проводит занятия по истории авиации. Гатиатуллина Валентина Николаевна проводит уроки мужества у авиамоделистов.

Привлекаются к работе школы и работники Ижевского аэропорта и Ижевского авиацентра. Так, теорию и практику самолетовождения ведет летчик-инструктор аэропорта Лев Карлович Оккельман. Подготовку к прыжкам по «боевой» программе ведет командир парашютного звена Пасынков Виктор Федорович. Космонавтику ведет Анатолий Петрович Полканов. Изучают мотоциклы и занимаются практической ездой курсанты под руководством Ведерникова Валерия Васильевича. Авиамодельную подготовку ведет Самохвалов Александр Григорьевич.

Кроме всех изучающихся предметов курсанты школы занимаются общей физической подготовкой.

В школе проводится много воспитательных мероприятий: встречи с летчиками Ижевского аэропорта, Героем Советского Союза Девятьяровым[1], торжественные построения, посвященные дню рождения школы, праздничные огоньки. Зимой все курсанты проходят ознакомительные полеты на самолете АН-2.

В марте этого года делегация школы юных летчиков побывала в Москве. Ребята познакомились с городом, побывали в Московском дворце пионеров, где встретились с американским космонавтом Карпентером и с курсантами клуба космонавтики. Вместе с ними побывали мы в Звездном городке[2], посетили музей космонавтов, в котором хранятся очень интересные материалы, рассказывающие о жизни космонавтов. Большое впечатление оставила поездка

*Датируется по содержанию документа.

на место гибели Гагарина и экскурсия в музей-квартиру В.И. Ленина в Кремле. На память об этой поездке привезли из Москвы много интересных и увлекательных фотографий.

Каждое лето курсанты школы выезжают в военно-спортивный лагерь на Пироговский аэродром. Здесь ребята занимаются изучением матчасти вертолета, прыгают с парашютного тренажера, ходят на экскурсию на полеты и прыжки, играют в «Зарницу»[3], уходят в увлекательные туристические походы, а вечерами весело играют, танцуют и поют. Каждое лето в лагере отдыхает свыше 200 чел. В этом году вместо второй лагерной смены курсанты школы вместе с преподавателями ездили в Молдавию к комсомольцам Корнештской средней школы. В Молдавии ребята не только отдыхали, но и трудились на уборке слив, яблок, груш, подвязывали виноград, скирдовали сено, убирали зерно на току. После трудового дня ребята купались на озере, танцевали, встречались с интересными людьми пос. Корнешты, но особенно запомнился «Огонек», посвященный Наде Курченко[4], организованный комсомольцами школы. На этот «Огонек» была приглашена Галина Михайловна Кирьяк, пассажир самолета АН-24, на борту которого дежурила бортпроводница Надя Курченко. Очень интересно и взволнованно рассказала Галина Михайловна о последних минутах жизни Нади Курченко. Мы подарили несколько Надиных фотографий школе пос. Корнешты, а молдавские друзья подарили нам различные сувениры.

15 октября 1972 г. в школе был создан музей Нади Курченко. В этом музее хранится очень много интересных экспонатов: комсомольская учетная карточка, учебники, выпускное платье, дневник, награды ЦК ВЛКСМ, орденская книжка. Создан совет музея, который ведет большую переписку со многими отрядами им. Н. Курченко. 29 декабря школой отмечается день рождения Нади. На этот слет приглашаются отряды им. Н. Курченко. Приезжают ее мама — Генриетта Ивановна Курченко и сестра Катя.

В новом учебном году начнут посещать занятия 650 чел. Многие курсанты, закончившие нашу школу, продолжают учебу в летных училищах и в Ижевском авиацентре. Поступили в летные училища выпускники этого года: Шамаев Коля — в Балашовское училище, Зарифуллин Гена — в Саратовское летное училище, Чаузов Виктор — в высшее летное училище г. Волгограда. Несколько человек продолжают учебу в авиационном центре г. Ижевска.

Директор школы юных летчиков *Л. Ведерникова*

Архивный отдел Управления по делам архивов Администрации МО «Город Ижевск», ф. 34, оп. 1, д. 4, л. 1–5.

№ 495
ИЗ СПРАВКИ ЗАМЕСТИТЕЛЯ ПРЕДСЕДАТЕЛЯ ИСПОЛКОМА ИЖЕВСКОГО ГОРОДСКОГО СОВЕТА ДЕПУТАТОВ ТРУДЯЩИХСЯ А. АКУЛЕНКО В ГОРКОМ КПСС О СОСТОЯНИИ ГОРОДСКОГО ПАССАЖИРСКОГО ТРАНСПОРТА И ПЕРСПЕКТИВАХ ЕГО РАЗВИТИЯ

1973 г.

В соответствии с постановлением Совета Министров РСФСР от 5 марта 1968 г. № 143 «О мерах по улучшению обслуживания населения городским пассажирским транспортом РСФСР», Московским проектным институтом «Гипрокоммундортранс» в 1971 г. была разработана комплексная транспортная схема развития городского и пригородного транспорта в г. Ижевске УАССР.

Развитие городского пассажирского транспорта ведется в соответствии с данной схемой с учетом нужд сегодняшнего дня города.

Положение на конец 1973 г. следующее:

Рост населения города (в тыс. чел.)

1969 г.	1973 г.	1975 г. (по КТС)	1985 г. (по КТС)
423	488	500	640

Развитие городского транспорта

Трамвайного	1969 г.	1973 г.		1975 г. (по КТС)	1985 г. (по КТС)
		план	факт.		
Протяженность пути (км)	63,8	62,7	62,7	79,9	119,2
Количество маршрутов	6	8	8	8	11
Количество вагонов	152	168	168	176	240
Общая вместимость (пассажиров)	4756	6004	6004	6908	10000
Коэффициент выпуска	0,72	0,75	0,75	0,85	0,85
Режим работы (час.)	14,6	14,3	14,3	12,0	12,0
Перевезено пассажиров (тыс. чел.)	71600	80500	81500	101000	134000

В настоящее время трамвайный парк насчитывает 168 вагонов. Для его содержания и ремонта имеются 2 трамвайных депо общей вместимостью 125 вагонов. <...>*

Троллейбусного	1969 г.	1973 г.		1975 г. (по КТС)	1985 г. (по КТС)
		план	факт.		
Протяженность пути (км)	22	49,4	49,4	67,0	67,7
Количество маршрутов					
— обычных	1	5	5	8	8
— экспрессных	—	—	—	2	3
Количество единиц	45	100	101	102	194
Общая вместимость (пассажиров)	1710	6100	6161	6262	11834
Коэффициент выпуска	0,65	0,71	0,68	0,8	0,85
Режим работы (час.)	14,7	12,5	12,3	12,2	12,0
Перевезено пассажиров (тыс. чел.)	12800	31000	33000	47000	92000

Троллейбусный парк города насчитывает 101 единицу. Для его содержания и ремонта имеется троллейбусное депо на 100 единиц. <...>**

Автобусного	1969 г.	1973 г.		1975 г. (по КТС)	1985 г. (по КТС)
		план	факт.		
Протяженность (км)	78	183	183	77,5	223,3
Количество маршрутов					
— обычных	16	18	18	17	21
— экспрессных	—	1	1	6	8
Количество единиц (городские)	312 (240)	403 (283)	395 (275)	493 (348)	685 (487)
Общая вместимость	9371	12099	11605	16000	23000
Коэффициент выпуска	0,7	0,757	0,76	0,8	0,85
Режим работы (час.)	12,5	12,6	12,2	12,0	12,0
Перевезено пассажиров (тыс. чел.)	81500	124347	125200	98000	136000

Автобусный парк города насчитывает 395 автобусов, из них 275 единиц — для городских пассажирских перевозок. Для содержания и ремонта автобусов имеются 2 производственные мастерские мощностью на 20 машино-мест каждая, теплая стоянка на 150 автобусов. <...>***

*Опущена информация о перспективах развития трамвайного транспорта в 9-й пятилетке.
** Опущены сведения о дальнейшем развитии троллейбусного транспорта.
*** Опущены сведений о перспективах развития автобусного транспорта.

Таксомоторного	1969 г.	1973 г.		1975 г. [по КТС]	1985 г. [по КТС]
		план	факт.		
Количество (единиц)	193	214	206	500	960
Коэффициент выпуска	0,6	0,745	0,731	0,8	0,85
Режим работы (час.)	9,7	8,9	8,6	8,4	8,0
Платный пробег (тыс. км)	7074	9896	9965	20000	40000

В таксомоторном парке насчитывается 206 единиц при норме 450–500 единиц. Для обслуживания таксомоторного парка имеются мастерские на 40 мест, и заканчивается строительство гаража-стоянки на 200 мест. Необходимо просить Совет Министров РСФСР восполнить количество автомобилей и решить вопрос со строительством гаража на 300 мест ориентировочной стоимостью 1300 тыс. руб., который в настоящее время привязывается Удмуртским транспортным управлением.

Комплексной транспортной схемой развития городского транспорта к концу 9-й пятилетки в г. Ижевске предусматривается 5 маршрутов маршрутного такси. В связи с этим возникает необходимость просить Совет Министров РСФСР в выделении 30–40 единиц микроавтобусов марки РАФ-977 Д.

В настоящее время в индивидуальном пользовании насчитывается около 7000 легковых автомобилей и 31 000 мотоциклов. На конец пятилетки эти цифры соответственно возрастут до 10–11 тыс. автомобилей и 36–37 тыс. мотоциклов.

Частные владельцы транспорта имеют в личном пользовании около 7600 кооперативных и частных гаражей. <…>*

Зам. председателя исполкома городского Совета *А. Акуленко*

ЦДНИ УР, ф. 54, оп. 1, д. 1454, л. 22–27.

№ 496
ПЕРЕЧЕНЬ ИЗДЕЛИЙ ИЖЕВСКОГО МАШИНОСТРОИТЕЛЬНОГО ЗАВОДА, ОТМЕЧЕННЫХ НАГРАДАМИ НА МЕЖДУНАРОДНЫХ И ОТЕЧЕСТВЕННЫХ ВЫСТАВКАХ ЗА 1963–1973 гг.

[1973 г.]**

Наименование изделия	Наименование выставки	Наименование награды	Год присуждения награды
Спортивная винтовка «Биатлон» калибра 5,6 мм	Международная Лейпцигская ярмарка	Диплом и большая золотая медаль	1963 г.
Спортивная винтовка «Стрела-3»	»	»	1964 г.
Охотничий карабин «Медведь»	»	»	1965 г.
Охотничий карабин «Барс»	»	»	1967 г.
Токарно-винторезный станок промышленной точности 1И611П	ВДНХ	Диплом 2-й степени. Участники награждены одной серебряной и тремя бронзовыми медалями	1967 г.
Электропила ЭПЧ-3	»	Диплом 3-й степени. Участникам выставки присуждена 1 бронзовая медаль	1968 г.
Дорожные мотоциклы ИЖ-Планета-2, ИЖ-Юпитер-2 и спортивный мотоцикл ИЖ-10М	ВДНХ	Диплом. Присуждены: 1 золотая, 4 серебряных, 8 бронзовых медалей	1967 г.

* Опущена информация о перспективах строительства гаражей в черте города.

** Датируется по содержанию документа.

АРХИВЫ УДМУРТИИ

Наименование изделия	Наименование выставки	Наименование награды	Год присуждения награды
Изделие 0–6 (гл. конструктор Чернов А.Т.)	ВДНХ	Диплом. Присуждены: 1 золотая, 2 бронзовых, 10 серебряных медалей	1968 г.
Токарный станок высокой точности модели 97 ИТ	»	Присуждены: 1 серебряная и 3 бронзовых медали	1969 г.
Изделие М-100 (гл. конструктор Чернов А.Т.)	»	Присуждены: 1 золотая, 1 серебряная, 1 бронзовая медаль	1969 г.
Вертикально-фрезерный станок с программным управлением 7 ФСП (за освоение и разработку шарико-винтовой пары)	»	Присуждены: 1 серебряная и 14 бронзовых медалей	1970 г.
Дорожные мотоциклы ИЖ-Планета-3 и ИЖ-Юпитер-3. Автомобили ИЖ 2515 «Комби», ИЖ 2725 «Фургон» и «ИЖ-ралли»	»	Присуждены: Диплом почета, Свидетельство об участии в ВДНХ № 7906, 1 золотая, 6 серебряных и 14 бронзовых медалей	1973 г.
Спортивная винтовка «Тайфун-3» калибра 5,6 мм	Международная Лейпцигская ярмарка	Диплом и большая золотая медаль	1971 г.
Охотничий карабин «Медведь-2»	»	»	1969 г.
Спортивные винтовки «Урал-2», «Рекорд»	Конкурс Министерства по спортивно-охотничьему оружию	Присуждена первая премия 3000 руб.	1972 г.

Начальник отдела № 46 *В. Мокрушин*

ЦГА УР, ф. Р-543, оп. 18, д. 1219, л. 1–3.

№ 497
СПРАВКА ЗАВЕДУЮЩЕГО ОТДЕЛОМ БЫТОВОГО ОБСЛУЖИВАНИЯ ИСПОЛКОМА ИЖЕВСКОГО ГОРОДСКОГО СОВЕТА ДЕПУТАТОВ ТРУДЯЩИХСЯ В. ТЕРЕНТЬЕВА О РАЗВИТИИ БЫТОВОГО ОБСЛУЖИВАНИЯ НАСЕЛЕНИЯ ГОРОДА ЗА 1971–1973 гг.

7 января 1974 г.

Развитие отраслей обслуживания населения является составной частью программы партии по значительному подъему материального и культурного уровня жизни народа.

XXIV съезд партии определил важнейшие задачи работников службы быта — это наиболее полное удовлетворение запросов населения, увеличение объемов бытовых услуг, повышение культуры обслуживания, качества работ и услуг, сокращение сроков их выполнения.

Исходя из этих требований, в г. Ижевске проводится работа по развитию всех основных отраслей бытового обслуживания.

За 3 года текущей пятилетки введено в эксплуатацию 4,5 тыс. кв. м производственных площадей для предприятий службы быта, в том числе 2800 кв. м за счет нормативных отчислений (0,4%) от объема капвложений жилищного строительств. На этих площадях открыто 47 ателье, мастерских, парикмахерских, фотографий, приемных пунктов и в настоящее время их имеется 198.

В них работает более 4 тыс. чел. Жителям города оказывается 386 видов бытовых услуг, из них 37 видов освоены за прошедшие 3 года пятилетки.

Предприятия службы быта пополнились новым оборудованием, внедрена новая тех-

нология производства на фабриках индпошива одежды, ремонта обуви, заводе «Рембыттехника». Капитально отремонтировано и реконструировано более половины имеющихся помещений. В целях оказания помощи из городского бюджета выделено 47 тыс. руб. на приобретение мебели для вновь открытых салонов бытового назначения и предметов проката.

Объем услуг в 1973 г. к уровню 1970 г. увеличился на 3597,8 тыс. руб. или в 1,5 раза.

Несколько лучших показателей добилась служба быта в 1973 г. В результате соревнования на предприятиях, ателье, мастерских и других подразделениях по досрочному выполнению заданий 3-го года пятилетки план прошедшего года по реализации бытовых услуг населению выполнен на 102,1% при темпе роста объема услуг на 112%. Оказано услуг на 1345 тыс. руб. больше, чем в 1972 г. Населению города в расчете на одного жителя предоставлено услуг на 24 руб. 71 коп.

Достигнуто хорошее увеличение объема услуг по индивидуальному пошиву обуви, услугам фотографий, выдаче предметов напрокат, услугам парикмахерских, пошиву одежды.

Вместе с тем в развитии службы быта и бытовом обслуживании имеются серьезные недостатки.

Запросы населения на бытовые услуги в городе удовлетворяются еще далеко не полностью, особенно по ремонту бытовой техники, ремонту жилья, а в некоторое сезонное время года — по пошиву одежды и ремонту обуви.

За 3 прошедших года по объему реализации бытовых услуг допущено отставание от заданий пятилетнего плана.

Из-за слабо развитой производственной базы предприятий бытового обслуживания и недостаточного материального обеспечения текущее планирование объемов в 1971–1973 гг. было ниже заданий пятилетки на 740 тыс. руб.

Однако и этот план в 1971–1972 гг. не выполнялся и только за счет перевыполнения плана 1973 г. отставание от текущего планирования сокращено до 478 тыс. руб., но от пятилетнего задания оно составляет более, чем 1,2 млн. руб.

По той же причине на 1974 г. план по объему бытовых услуг дан на 2,9 млн. руб. ниже заданий пятилетки, хотя план на текущий год доведен напряженный, составляет темп роста 111,8% и составляет 14 млн. руб. или на 1,5 млн. руб. больше, чем в 1973 г.

А для того, чтобы выполнить пятилетний план по объему бытовых услуг необходимо за 2 года увеличить объем на 5 млн. руб. Без значительного ввода в действие новых производственных мощностей обеспечить такой рост невозможно. Однако, план капитального строительства объектов бытового обслуживания из года в год не выполняется. Особенно плохо выполняют постановление Совета Министров УАССР от 23 октября 1972 г. № 349 по расширению сети предприятий быта и вводу в действие мощностей машиностроительный, металлургический, механический заводы и ряд других предприятий. В результате сложилась значительная диспропорция между планируемыми объемами бытовых услуг и наличием производственных мощностей.

Необходимо обратить серьезное внимание руководителей предприятий, имеющих задание по строительству объектов бытового обслуживания населения, на обязательное их выполнение в 1974–1975 гг.

Жилищно-строительному тресту и заказчику Министерству бытового обслуживания республики надо принять все меры, ввести в действие основной объект бытового назначения Дом быта в 3-м кв. текущего года.

Наряду с этим надо отметить, что работникам службы быта следует лучше использовать имеющиеся производственные мощности.

На фабрике индпошива одежды, ремонта обуви, на заводе «Рембыттехника» и др. рост объема реализации бытовых услуг отстает от роста промышленно-производственных фондов.

Выработка на одного работающего растет медленно. Из 198 ателье, мастерских, парик-

махерских, фотографий, пунктов проката 73 оказали услуг меньше, чем на этих же площадях было реализовано в 1972 г.

В работе предприятий службы быта наряду с имеющимися недостатками имеют место и определенные трудности. Основная из них — недостаток квалифицированных кадров основных профессий. Из-за необеспеченности детскими дошкольными учреждениями и специфичности работы в сфере обслуживания — большая текучесть кадров. Для решения этой задачи необходимо принять все меры, чтобы в текущем году ввести в действие строящийся детский сад для предприятий быта. Руководителям предприятий бытового обслуживания надо больше обращать внимания на улучшение условий работающим в сфере обслуживания.

Из-за отсутствия общежитий предприятия не могут принимать на работу приезжающую молодежь и выпускников профтехучилищ из других городов.

Надо обязательно решить вопрос о строительстве общежития для бытовиков в текущем году. Техническая документация на него имеется.

Без специализированного профессионально-технического училища дальнейшее развитие бытового обслуживания будет крайне сложным, в связи с этим нам надо оказать помощь Министерству бытового обслуживания в освоении средств, выделенных на 1974 г., и добиться решения вопроса о вводе в г. Ижевске профтехучилища на 400 учащихся в комплексе с общежитием.

Основной в настоящее время задачей руководителей предприятий службы быта и предприятий, имеющих задания по бытовому обслуживанию, городской партийной организации является обеспечить выполнение плановых заданий текущего года и развитие службы быта по наиболее полному удовлетворению спроса населения.

Зав. отделом бытового обслуживания *В. Терентьев*

Архивный отдел Управления по делам архивов Администрации МО «Город Ижевск», ф. 2, оп. 1, д. 49, л. 26–29.

№ 498
ИЗ СПРАВКИ ИЖЕВСКОГО ГОРКОМА ПАРТИИ В УДМУРТСКИЙ ОБКОМ КПСС О РАЗВИТИИ ПРОМЫШЛЕННОСТИ г. ИЖЕВСКА В ПОСЛЕВОЕННЫЙ ПЕРИОД*

13 января 1975 г.
Секретно

<…>** В послевоенный период столица Удмуртии получила дальнейшее экономическое и культурное развитие, стала одним из ведущих промышленных центров Уральского экономического района.

В городе, разделенном на 4 района, проживает сейчас более 500 тыс. чел., из которых около 270 тыс. занято в народном хозяйстве, в том числе в промышленности, строительстве и на транспорте более 180 тыс. чел.

В городской партийной организации насчитывается свыше 35 тыс. коммунистов. Они объединены в 464 партийные организации. 7 партийных комитетов промышленных предприятий и строек наделены правами райкомов.

В Ижевске в настоящее время имеется свыше 280 предприятий и организаций, в том числе 43 предприятия ведущих отраслей промышленности, которые производят 58% продукции от общего ее объема, выпускаемого в Удмуртии. В послевоенный период в городе построены заводы «Ижтяжбуммаш» и «Нефтемаш», радиозавод, электромеханический и подшипниковый заводы, трикотажная и швейная фабрики.

* Справка составлена в связи с представлением г. Ижевска к награждению правительственной наградой.
** Опущена информация о вкладе ижевских оружейников в Победу над фашистской Германией.

Неузнаваемо изменился облик старейших предприятий. Трижды орденоносный металлургический завод Министерства оборонной промышленности СССР, где в настоящее время трудится более 21 тыс. чел., претерпел вторичную реконструкцию и превратился в крупное предприятие отечественной металлургии, специализирующееся на выпуске высококачественных специальных сталей. По сравнению с 1945 г. выпуск их увеличился в 4 раза. На заводе впервые в стране создана прочная промышленная база и организовано производство нового вида металлургической продукции — стальных фасонных профилей высокой точности, за что группа работников предприятия удостоена звания лауреатов Государственной премии 1974 г.

Ежегодно наращивает выпуск продукции коллектив четырежды орденоносного машиностроительного завода Министерства оборонной промышленности СССР, насчитывающий 56 тыс. чел., в том числе 5612 коммунистов. За послевоенные годы производство здесь увеличилось в 41,5 раза. На этом предприятии трудится известный конструктор стрелкового оружия, лауреат Ленинской и Государственной премий, Герой Социалистического Труда М.Т. Калашников. Под его руководством создана целая система унифицированных изделий, имеющих большое значение для обороны страны.

Несколько раз в послевоенные годы на заводе обновлялись модели мотоциклов, прецизионных станков, электропил, которые по своим характеристикам находятся сейчас на уровне лучших мировых образцов. За годы 8-й пятилетки здесь создано производство легковых автомобилей. В 1974 г. был выпущен 500-тысячный ижевский «Москвич», а планом 1975 г. предусмотрено выпустить 165 тыс. машин. Сегодня 12 изделий машиностроительного завода имеют государственный Знак качества. Большинство их отправляется на экспорт. Серьезная работа ведется по реконструкции и техническому переоснащению предприятия. Начато строительство корпуса для выпуска 350 тыс. шт. мотоциклов в год. Строится металлургический комплекс, который позволит резко увеличить производство и расширить применение прогрессивных заготовок в изделиях предприятия.

Серьезная работа по увеличению объемов производства, реконструкции, техническому переоснащению предприятия ведется коллективом механического завода Министерства оборонной промышленности СССР, удостоенного звания коллектива коммунистического труда. Объем промышленного производства за послевоенный период увеличился здесь в 25,2 раза. На заводе продолжает совершенствоваться и развиваться ружейное производство. Выпуск всех моделей ружей возрос в текущем году по сравнению с 1949 г. в 4,4 раза, 47% этой продукции идет на экспорт.

Механический завод одним из первых в стране в 1951 г. начал освоение производства точного стального литья. В 1968 г. в строй действующих вступил новый цех литья по выплавляемым моделям, и литейное производство завода в настоящее время стало одним из крупнейших в стране.

Большое развитие в конце пятидесятых годов получило в Ижевске приборостроение. Ижевский мотозавод Министерства общего машиностроения СССР за истекшие годы превратился в крупнейшее предприятие, увеличив объем производства в 900 раз, стал заводом высокой культуры. Здесь постоянно внедряются последние достижения науки и техники, что позволяет коллективу в сжатые сроки осваивать и выпускать важнейшие изделия. На мотозаводе впервые в стране начали внедряться конвейеры на сборке высокоточных приборов.

В 1958 г. был организован Ижевский радиозавод Министерства общего машиностроения СССР. За этот период заводом изготовлено более 3,5 млн. радиол. С 1963 г. завод специализирован на выпуске бортовой радиотелеметрической аппаратуры для космических объектов. Радиозавод в числе первых в стране в 1973 г. освоил выпуск уникальных изделий в микроэлектронном исполнении с применением гибридных интегральных схем. За 16 лет объем производства возрос в 50 раз.

Электромеханический завод Министерства радиопромышленности СССР, созданный в 1957 г., является предприятием точного машиностроения. Объем производства за последние 2 пятилетки возрос более чем в 8 раз, а производительность труда за тот же период возросла в 4 раза. Внедрение на предприятии таких достижений техники как электронные вычислительные машины, станки с программным управлением, прецизионное литье, прогрессивные методы формообразования позволили предприятию в короткий промежуток времени освоить ряд изделий, имеющих важное народнохозяйственное значение.

Построенный в послевоенные годы завод «Ижтяжбуммаш» является единственным в нашей стране предприятием по изготовлению современных скоростных широкоформатных бумагоделательных и картоноделательных машин. В 1972 г. впервые в практике отечественного машиностроения коллективом завода изготовлена и сдана в эксплуатацию на Архангельском целлюлозно-бумажном комбинате картоноделательная машина марки К-09 с шириной бумажного полотна 6300 мм, 80% продукции которой идет на экспорт. Коллективом завода спроектирована, изготовлена и внедрена в производство уникальная машина для изготовления центробежным способом крупногабаритных отливок из специальных марок бронзы и нержавеющих сталей ответственного назначения. Объем производства на заводе в 1974 г. по сравнению с 1962 г. возрос в 140 раз.

Созданный в 1968 г. на базе промысловой артели Государственный подшипниковый завод № 13 превратился в последние годы в современное предприятие, выпускающее ежегодно более 20 млн. подшипников, поставляемых на многие отечественные предприятия и в 27 зарубежных стран.

Особенно высокие темпы развития получила промышленность Ижевска в 9-й пятилетке. Достаточно сказать, что среднегодовой прирост объема производства превышает 13%. За истекшие 4 года выпуск продукции увеличился на 65,2%, а производительность труда — на 54%, вместо установленных народнохозяйственным планом соответственно 58,3 и 47,5%. <...>*

Секретарь Ижевского горкома КПСС *М. Зыков*

ЦДНИ УР, ф. 16, оп. 1, д. 11912, л. 23–27, 31.

№ 499
СПРАВКА ЗАМЕСТИТЕЛЯ ЗАВЕДУЮЩЕГО ОТДЕЛОМ КУЛЬТУРЫ ИСПОЛКОМА ИЖЕВСКОГО ГОРОДСКОГО СОВЕТА ДЕПУТАТОВ ТРУДЯЩИХСЯ Г.М. ПОРОБОВОЙ О РАБОТЕ И ЗАДАЧАХ БИБЛИОТЕК г. ИЖЕВСКА В ПЕРИОД ПЕРЕХОДА НА ЦЕНТРАЛИЗОВАННУЮ СИСТЕМУ ОБСЛУЖИВАНИЯ НАСЕЛЕНИЯ

[Не ранее 1 января 1977 г.]**

В настоящее время население г. Ижевска обслуживают книгой 151 библиотека, из них: республиканских — 4, массовых и детских — 25, профсоюзных — 20, школьных — 62, профессионально-технических училищ — 16, высших и средних заведений — 9, научно-технических, технических и других специальных — 15.

Выполняя постановление ЦК КПСС (май 1947 г.) «О повышении роли библиотек в коммунистическом воспитании трудящихся и научно-техническом прогрессе», отделом культуры проведена работа по дальнейшему развитию библиотечной сети.

Открыто 3 государственных массовых библиотеки, 2 профсоюзные на подшипниковом заводе и мебельной фабрике, филиал библиотеки Дворца культуры машиностроителей в автозаводском микрорайоне. Переведены в новые благоустроенные помещения библиоте-

* Опущена информация о работе промышленных предприятий г. Ижевска в годы 9-й пятилетки.

** Датируется по содержанию документа.

ки им. Наговицына, им. Крупской, металлургического завода. Укрепилась материально-техническая база библиотек. Приобретено новое оборудование на сумму 55 тыс. руб.

По 151 библиотеке книжный фонд возрос на 758 708 экз. и составляет на 1 января 1977 г. 6 936 937 экз., которым пользуются 333 021 читатель (больше в сравнении с 1973 г. на 26 433 чел.). Им выдано 8 731 973 книги (больше на 178 656 книг), в том числе: книжный фонд только городских массовых библиотек возрос на 202 447 экз. и составляет на 1 января 1977 г. — 837 295 экз., им пользуются 92 146 читателей (больше по сравнению с 1973 г. на 19 910 чел.), которым выдано 1 917 318 книг (больше на 421 578 экз.). Количество посещений увеличилось на 155 965 и на 1 января 1977 г. составляет 724 614. Средняя посещаемость в 1976 г. была 7,8 раза, средняя читаемость — 20,8, обращаемость фондов — 2,2.

Немало сделано и для приближения книги к месту жительства, месту работы читателя с помощью нестационарных библиотек. Их в массовых государственных библиотеках — 161.

Библиотеки ищут новые формы пропаганды книги. Наряду с открытыми просмотрами литературы, выставками газетных и журнальных материалов, днями информации, днями библиографии они проводят месячники молодежной книги, лектории, ленинские и октябрьские чтения, организуются уголки пропагандистов и агитаторов, столы справок и т. д. Эффективность этих мероприятий выражается в усилении интереса читателей к общественно-политической книге; на конец 1976 г. ее выдача по государственным массовым библиотекам составила 306 094 или 15,7% к общей выдаче (а в 1973 г. было 14,5%).

Постоянно пропагандируя производственную книгу, библиотеки вносят значительный вклад в повышение квалификации тружеников промышленности.

Однако, современная организация библиотечного обслуживания не удовлетворяет полностью запросы населения книгой. В городе имеются микрорайоны, где нет библиотек, как район ТЭЦ-3[1], ул. Северная, Майская, Восточный поселок, микрорайон кирзавода Ленинского района и др. Не имеется детской библиотеки в районе железнодорожного вокзала. В тесном помещении размещена библиотека им. Короленко. Не отвечает санитарным нормам детская библиотека им. Крылова, размещенная в полуподвальном помещении по ул. К. Маркса. Систематически заливается канализационными водами библиотека им. Ю.А. Гагарина, расположенная в цоколе общежития жилстройтреста по ул. Авангардная, дом 8.

В городке металлургов, где проживает 5 тыс. детей с 1 по 8 кл. обслуживает только одна детская библиотека, размещенная в тесном помещении площадью 100 кв. м. Крайне мало помещение детской центральной городской библиотеки, которая координирует работу более 70 библиотек, обслуживающих детей. Поэтому трудно решать вопрос по 100% привлечению детей к чтению в библиотеках.

Слаба связь библиотек в плане координации комплектования книгами, не всегда рационально используются отпускаемые средства на приобретение литературы. Нередко нужные книги лежат длительное время без движения, не доходят до читателей, особенно специалистов различных отраслей народного хозяйства. Имеются недостатки в комплектовании книжных фондов библиотечным коллектором, отпускается не пользующаяся спросом литература. Много недостатков в организации справочно-библиографической и информационной работы, в организационной работе с кадрами.

Чтобы успешно решать проблемы привлечения читателей, коренного улучшения их обслуживания, надо, прежде всего, использовать внутренние резервы, совершенствовать управление библиотеками, повышать ответственность библиотекарей за пропаганду книги. Долг массовых библиотек — идти навстречу новым запросам читателей, создавать специалисту, рабочему, учащемуся более благоприятные условия для профессионального чтения, расширения кругозора. Повышению качества библиотечной работы будет способствовать новая форма взаимодействия библиотек, основанная на принципах централизации.

Постановление Совета Министров УАССР от 23 декабря 1974 г. № 394 «О мерах по выполнению постановления ЦК КПСС «О повышении роли библиотек в коммунистическом воспитании трудящихся и научно-техническом прогрессе»[2], в целях улучшения постановки библиотечного дела по обслуживанию населения предложено провести в г. Ижевске централизацию государственных массовых библиотек путем создания на базе городских библиотек единой сети с общими штатами, книжными фондами, централизованным комплектованием и обработкой литературы в 1978–1979 гг.

В связи с этим отдел культуры Ижевского горсовета считает необходимым организовать в городе 2 централизованных библиотечных системы: на базе ЦГБ им. Н.А. Некрасова централизовать сеть 16 массовых библиотек по обслуживанию взрослого населения с реорганизацией их в библиотеки — филиалы центральной объединенной системы.

На базе ЦГДБ им. М. Горького централизовать сеть детских библиотек и детских отделений массовых библиотек по обслуживанию детей с 1–8 кл., с реорганизацией 9 существующих детских библиотек и 5 детских отделений в библиотеки — филиалы центральной объединенной системы по обслуживанию детей. Реорганизовать детские отделения библиотек им. Азина, Маяковского и Чехова в пункты выдачи книг от библиотеки им. М. Горького.

Всю работу по переходу на новую систему обслуживания населения книгой провести с марта 1977 г. до 1 января 1979 г.

Необходимо открытие новых библиотек по обслуживанию населения книгой в микрорайонах Восточного поселка, в 11-м микрорайоне, по улицам Майской и Северной, детской в районе железнодорожного вокзала.

В связи с проведением централизации библиотек принять меры по укреплению материальной базы библиотек централизованных систем, для чего необходимы дополнительные помещения: центральной городской библиотеке им. Н.А. Некрасова площадью 600 кв.м для размещения 200 тыс. экз. (из расчета 2,5 м на 1000 книг в закрытом фонде), под отделы централизованного комплектования каталогов, обработки литературы, отдела нестационарного обслуживания читателей, методического отдела, центральной детской библиотеке им. М. Горького площадью 1000 кв. м с учетом открытого фонда для читателей.

Необходимо телефонизировать библиотеки им. Н.А. Островского, В.Г. Короленко, М.П. Петрова[3], Л.Н. Толстого, Н.К. Крупской, детскую библиотеку № 8, им. Н.А. Некрасова — 3 точки, им. М. Горького — 3 точки и вновь открываемые библиотеки.

В связи с расширением функций центральных библиотек и организаций новых отделов необходимо увеличение штатов: для отделов обработки, нестационарного обслуживания, методических отделов, обменного фонда, справочно-библиографического, центральных книгохранений и МБА.

В результате проведенной централизации будут ликвидированы разобщенность библиотек, обслуживающих взрослое население и дублирование в комплектовании книжного фонда, объединены средства на приобретение литературы и более рациональное расходование их на новые поступления с учетом образовательного уровня читателей, профессиональных интересов и возрастных особенностей.

Централизованная обработка книг значительно снизит затраты времени на описание, классификацию книг, повысит качество каталогов, высвободит у работников отделов обслуживания время для индивидуальной и массовой работы с читателями, а руководящие кадры — от хозяйственных и финансовых дел.

Существенен экономический эффект централизации в деле организации качества справочно-библиографической и информационной работы.

Зам. зав. отделом культуры *Г.М. Поробова*

Архивный отдел Управления по делам архивов Администрации МО «Город Ижевск», ф. 419, оп. 1, д. 14, л. 7–11.

№ 500

СПРАВКА ЗАВКОМА ПРОФСОЮЗА ПО «ИЖМАШ»[1] О ПОВЫШЕНИИ ЖИЗНЕННОГО УРОВНЯ И УЛУЧШЕНИИ КУЛЬТУРНО-БЫТОВЫХ УСЛОВИЙ ТРУДЯЩИХСЯ ОБЪЕДИНЕНИЯ В ГОДЫ 9-Й ПЯТИЛЕТКИ (1971–1975 гг.)

22 марта 1977 г.

За истекшее пятилетие на производственном объединении «Ижмаш» построено и введено в эксплуатацию 69 жилых домов полезной площадью 380 867 кв. м, это позволило улучшить жилищные условия 7007 семьям работников предприятия.

Жилищный фонд предприятия за годы 9-й пятилетки увеличился почти в 2 раза и составляет в настоящее время 779,6 тыс. кв. м.

На капитальный ремонт жилья, дошкольных учреждений и объектов культурно-бытового назначения за этот же период израсходовано 6335,5 тыс. руб.

За годы 9-й пятилетки на предприятии построено 15 детских дошкольных учреждений на 3220 мест, вместо 2100 мест по плану.

В настоящее время на предприятии имеется 55 дошкольных учреждений, в которых воспитывается 10,5 тыс. детей.

В 9-й пятилетке велось строительство новых и расширение действующих столовых, что позволило увеличить количество посадочных мест на 4769 мест.

Построены и сданы в эксплуатацию столовые, в том числе на 1050 мест — в корпусе № 1 и на 1200 мест — в корпусе № 2а автопроизводства, на 515 мест — в МСК-11, на 130 мест — в цехе № 143, на 100 мест — в цехе № 86 и др. Инженерный корпус — 400 мест и корпус № 2а — 240 мест.

В настоящее время общественное питание организовано в 34 столовых на 7834 посадочных места.

В 9-й пятилетке возросло производство продукции сельского хозяйства, в том числе молока, мяса, яиц. Среднегодовой валовый надой молока составил 2059 т, среднегодовое производство мяса в живом весе составило 325 т, а в 1975 г. мяса произведено 478 т. Среднегодовое производство яиц составило 1605 тыс. шт.

Вся продукция животноводства и полеводства отправляется столовым объединения.

За годы пятилетки в жилых микрорайонах предприятия открыта автомотошкола для детей, проживающих в пос. «Машиностроитель», клуб юных техников на Малиновой горе, лыжная база на 1000 пар лыж на 7-м км Якшур-Бодьинского шоссе.

В настоящее время в распоряжении физкультурников находятся Центральный стадион «Зенит» на 32 тыс. мест, 5 спортзалов, закрытый плавательный бассейн и т. д. В спортклубе «Ижпланета»[2] насчитывается 61 мастер спорта СССР, 487 кандидатов в мастера и спортсменов 1-го спортивного разряда.

В.П. Прокопьев

ЦГА УР, ф. Р-543, оп. 18, д. 1526, л. 33–34.

АРХИВЫ УДМУРТИИ

№ 501

УКАЗ ПРЕЗИДИУМА ВЕРХОВНОГО СОВЕТА СССР О НАГРАЖДЕНИИ г. ИЖЕВСКА ОРДЕНОМ ОКТЯБРЬСКОЙ РЕВОЛЮЦИИ[1]

11 декабря 1978 г.



УКАЗ ПРЕЗИДИУМА ВЕРХОВНОГО СОВЕТА СССР

О НАГРАЖДЕНИИ ГОРОДА ИЖЕВСКА ОРДЕНОМ ОКТЯБРЬСКОЙ РЕВОЛЮЦИИ

ЗА РЕВОЛЮЦИОННЫЕ И ТРУДОВЫЕ ЗАСЛУГИ ТРУДЯЩИХСЯ ГОРОДА ИЖЕВСКА, ИХ ВКЛАД В ОБЕСПЕЧЕНИЕ РАЗГРОМА НЕМЕЦКО-ФАШИСТСКИХ ЗАХВАТЧИКОВ В ВЕЛИКОЙ ОТЕЧЕСТВЕННОЙ ВОЙНЕ, ДОСТИЖЕНИЯ В ХОЗЯЙСТВЕННОМ И КУЛЬТУРНОМ СТРОИТЕЛЬСТВЕ НАГРАДИТЬ ГОРОД ИЖЕВСК ОРДЕНОМ ОКТЯБРЬСКОЙ РЕВОЛЮЦИИ.

Председатель Президиума Верховного Совета СССР
Л. БРЕЖНЕВ.

Секретарь Президиума Верховного Совета СССР
М. ГЕОРГАДЗЕ.

Москва, Кремль.
11 декабря 1978 г.

ЦДНИ УР, ф. 54, оп. 1, д. 1666, л. 20.

АРХИВЫ УДМУРТИИ

№ 502
ИЗ ИНФОРМАЦИИ УПОЛНОМОЧЕННОГО СОВЕТА ПО ДЕЛАМ РЕЛИГИЙ[1] ПО УАССР И.Д. ПЛОТНИКОВА В ИЖЕВСКИЙ ГОРКОМ КПСС О СОСТОЯНИИ РЕЛИГИОЗНОЙ ОБСТАНОВКИ В г. ИЖЕВСКЕ

5 марта 1979 г.

На 1 января 1979 г. в г. Ижевске действует 11 религиозных объединений и групп, в том числе 6 объединений, зарегистрированных, и 5 групп, незарегистрированных. В состав зарегистрированных религиозных объединений, как и в 1977 г., входят 2 русские православные церкви в Ленинском и Индустриальном районах, старообрядческая церковь[2] в Первомайском районе, религиозное объединение ЕХБ в количестве 460 чел. в Октябрьском районе, религиозная группа пятидесятников-«смородинцев»[3] в Ленинском районе и мусульманская мечеть в Ленинском районе.

К незарегистрированным религиозным группам, действующим на территории города, относятся: группа «пятидесятников-воронаевцев»[4] в количестве около 50 чел. в Ленинском районе (руководители группы Чудаков М.В. и Чухванцев), группа СЦЕХБ[5] — до 50 чел. (руководитель Шубинин А.Н.) и группа старообрядцев-«беспоповцев»[6] до 180 чел. в Октябрьском районе, группа ИПЦ-ИПХ[7] до 18 чел. и группа «адвентистов 7-го дня»[8] в количестве 5 чел. на территории Первомайского района.

Посещаемость зарегистрированных церквей, мечетей и молитвенных домов в простые дни составляет по русской православной церкви до 800 чел., старообрядческой — до 180 чел., мусульманской мечети — до 300 чел. и объединения ЕХБ — до 150 чел. В воскресные и праздничные дни соответственно — до 2 тыс. чел., 800, до 3 тыс., 450–460, до 50 чел. В незарегистрированных религиозных группах молитвенные собрания проводятся, в основном, в четверг, субботу и воскресенье, кроме группы СЦЕХБ, которые проводят молитвенные собрания ежедневно и посещают их все верующие. Общее количество верующих в незарегистрированных религиозных группах более 350 чел. За 2 последних года побывало на исповеди в русских православных церквах и старообрядческой церкви г. Ижевска более 65 680 чел., в том числе в 1978 г. — 32 728 чел., или 50,8% от общего количества исповедавшихся в республике, из них: в Троицком соборе — 22 900 чел., в Успенской церкви — 8033 и в старообрядческой церкви — 1795 чел. Приблизительное количество верующих на 1 января 1979 г. по г. Ижевску составляет около 32 тыс. чел. За последние годы среди населения г. Ижевска увеличивается религиозная обрядность, это видно из следующих данных за 1976–1978 гг. в процентах к количеству родившихся, бракосочетаний и смертей.

	Крещение			Венчание			Отпевание		
	1976	1977	1978	1976	1977	1978	1976	1977	1978
г. Ижевск	12,4	11,6	12,5	2,8	2,6	1,0	71,2	74,1	73,1

Если в целом по республике в 1978 г. из 27 574 родившихся детей, обряду крещения было подвергнуто 3368 чел., или 12,2%, то по г. Ижевску из 10 076 родившихся обряду крещения подвергнуто 1261 чел., или 12,5%, что на 0,3% больше среднереспубликанского. Из 16 335 бракосочетаний обряд венчания по республике приняли 159 пар, или 0,9%, то по г. Ижевску из 5525 бракосочетаний обряд венчания приняли 57 пар, или 1,1%, что на 0,2% выше республиканского. Из 16 770 умерших с обрядом отпевания по республике было похоронено 8476 чел., или 50,5%, то по г. Ижевску из 4330 умерших с обрядом отпевания похоронено 3109 чел., или 73,1%, что на 22,6% выше республиканского. Если по республике в целом в 1978 г. в сравнении с 1977 г. обрядность несколько снизилась, то по г. Ижевску она возросла. Так, обряд крещения по республике снизился на 1,9% , а по г. Ижевску он возрос на 0,9%. Ко-

личество школьников, принявших обряд крещения, по республике снизилось на 34 чел., а по г. Ижевску возросло на 44 чел., или на 2,6%.

Высокое состояние религиозности и увеличение религиозной обрядности среди населения г. Ижевска способствовало повышению денежных доходов зарегистрированных религиозных объединений, находящихся на территории города. Денежные доходы религиозных объединений в сравнении с 1977 г. в отчетном году увеличились почти на 52 тыс. руб.

Имея большое количество религиозных объединений и групп, исполкомы райсоветов, райкомы КПСС г. Ижевска все еще не уделяют должного внимания этому участку работы. Исполкомы райсоветов и райкомы КПСС г. Ижевска не имеют точных данных о количестве верующих особенно в религиозных незарегистрированных группах.

В Ленинском районе г. Ижевска до сих пор не разобрались с религиозной группой «пятидесятников-воронаевцев», не установили количество посещающих и место их сбора. Исполком райсовета и его комиссия содействия не ведут работу по разложению этой группы или ее регистрации. Такое же положение и в других районах г. Ижевска. В течение 1978 г. комиссии содействия райсоветов г. Ижевска не провели ни одного заседания, не внесли ни одного вопроса на рассмотрение заседаний исполкомов райсоветов или райкомов КПСС. В районах г. Ижевска слабо изучается религиозная обстановка и настроение верующих, недостаточно разъясняется верующим законодательство о религиозных культах, не осуществляется постоянного контроля за деятельностью религиозных организаций и духовенства, их влияние на население, особенно на молодежь, не анализируется проповедническая деятельность духовенства, их приспособленчество к современным условиям. Райкомы КПСС и исполкомы райсоветов не поручают районным комиссиям содействия проверки вопросов соблюдения законодательства о культах религиозными организациями и духовенством, а также правильность применения и исполнения законодательства местными советскими органами, должностными лицами и населением, не рассматривают на своих заседаниях вопросы, связанные с соблюдением законодательства о культах. Члены комиссий содействия исполкомов райсоветов, особенно их председатели, очень редко бывают на молитвенных собраниях в религиозных объединениях и группах. В течение 1978 г. члены комиссии содействия исполкома Ленинского райсовета ни разу не были в религиозных группах «пятидесятников», воронаевского и смородинского направлений. Такое же положение в Первомайском районе, где члены комиссии содействия исполкома не были в группе «адвентистов 7-го дня» и крайне редко посещают старообрядческий молитвенный дом. Комиссия содействия исполкома Индустриального района интересуется в основном только финансовой деятельностью религиозных объединений.

Не зная состояния религиозной обстановки в своих районах, исполкомы райсоветов до сих пор не представили информационные отчеты (кроме Индустриального исполкома райсовета) о работе исполкома райсовета по соблюдению законодательства о религиозных культах за 1978 г.

Районные комитеты КПСС все еще недостаточно рассматривают вопросы, вытекающие из постановлений пленумов ЦК КПСС от 7 июля и 10 ноября 1954 г. и от 21 июня 1963 г. «О крупных недостатках в научно-атеистической пропаганде и мерах ее улучшения», «Об ошибках в проведении научно-атеистической пропаганды среди населения» и «Об очередных задачах идеологической работы партии».

Эти недостатки способствовали дальнейшему росту религиозных объединений и групп. Так, в Первомайском районе г. Ижевска была создана новая религиозная группа «адвентистов 7-го дня», вожаком которой является гр. Рысина А.И., бывший работник Управления общественного питания, имеющая высшее экономическое образование и ныне работающая уборщицей в ЖЭК объединения «Ижсталь». Религиозная группа СЦЕХБ, обосновавшаяся в Октябрьском районе по ул. Волочаевская, д. 175 «а», приняла 5 новых членов, которые приняли «водное крещение» 29 августа 1978 г. в ижевском пруду за городским пляжем. На 2 чел.

выросли группы «пятидесятников-смородинцев» в Ленинском районе и ЕХБ в Октябрьском районе.

Сектантские незарегистрированные группы почти наполовину состоят из молодежи. Так, в группе СЦЕХБ (Октябрьский район) из 45–50 чел. 23 чел. до 25– 27-летнего возраста, в группе «адвентистов 7-го дня» из 5 чел. — трое моложе 25-летнего возраста, 35–37% верующих группы «пятидесятников-воронаевцев» также составляет молодежь. <...>*

В отчетном году отдельные сектантские группы, особенно СЦЕХБ, по-прежнему остаются опасными и вредными, фанатичными, вожаки и активисты которых стремятся к расширению указанных групп. Группа СЦЕХБ, как и в прошлые годы, не признает советское законодательство о религиозных культах, требует его дальнейшей демократизации, разрешения свободы религиозной пропаганды и приобщения молодежи к религии.

Фанатики данного религиозного направления под видом проведения молитвенного собрания по разбору «слова Божия» стремятся к групповому обучению религии, обобщая стихи и главы Библии и увязывая их с современной действительностью, что сейчас, как и в древние времена за распространение «учения Христа» верующих наказывают вплоть до тюремного заключения. В то же время контроль со стороны комиссий содействия исполкомов Октябрьского и Индустриального районов за действиями этой группы осуществляется слабо. Баптисты-раскольники стремятся к установлению и расширению связей с другими группами, действующими на территории страны. Руководитель ижевской группы Шубинин А.Н., активисты — Гремицких, Коробова, Евсеева, Прокопьева часто выезжают в разные города СССР, направляют молодежь на молодежные религиозные сборища (а администрация предприятий и учреждений для этого дают им отгулы), пишут клеветнические письма в адрес высших органов власти о мнимых притеснениях верующих на местах.

Вожаки и активисты-фанатики стремятся оторвать верующих от общества, вызвать ненависть к партийным и советским органам. Ловко используя отдельные недостатки, затруднения, ошибки, злоупотребления и аморальные поступки отдельных людей, они доказывают верующим, что жизнь без религии, без церкви невозможна, пытаются убедить верующих в том, что все недостатки объясняются неверием людей в Бога.

Слушая по религиозным вопросам передачи радиостанций ЦРУ[9], «Свободная Европа» и др., фанатики-верующие повторяют за Западом об ожесточенной борьбе между верующими и атеистами, о создании в СССР атеистической церкви, искореняющей всякое «инаковерие» и «ересь».

Бывая в разных городах страны, активисты — раскольники привозят в г. Ижевск нелегальную литературу, с содержанием которой знакомят верующих всех религиозных групп данного направления. Кроме того, в г. Ижевске периодически (раз в квартал) появляются так называемые «открытые письма» нелегального издательства «Верный свидетель». Таких писем было уже 4.

Направляя справку «О состоянии религиозной обстановки в г. Ижевске за 1978 г.», просил бы рассмотреть ее у секретаря горкома КПСС с приглашением секретарей по идеологии райкомов КПСС и председателей исполкомов райсоветов г. Ижевска.

Уполномоченный Совета по делам религий
по Удмуртской АССР *И.Д. Плотников*

ЦГА УР, ф. Р-1671, оп. 1, д. 83, л. 28–34.

---

* Опущена информация о неудовлетворительной работе по атеистическому воспитанию населения со стороны предприятий, культурно-просветительных учреждений.

АРХИВЫ УДМУРТИИ

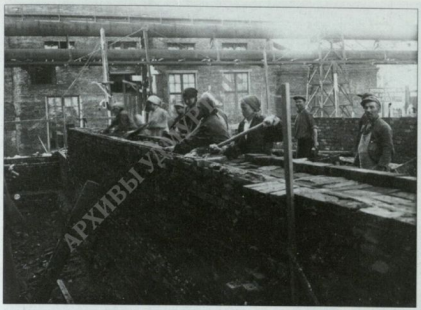

Бригада М.И. Каменщиковой треста «Ижстрой» на строительстве корпуса Ижевского мотозавода. Июнь 1942 г. ЦДНИ УР, ф. 120, оп. 3ф, д. 1334



Сборка авиационной пушки НС-37 (Нудельмана-Суранова) на заводе № 74. 1943 г. ЦДНИ УР, ф. 120, оп. 3ф, д. 1380

Красноармейцы на празднике в детском саду № 26 в день Красной Армии. 1943 г. Управление по делам архивов администрации МО «Город Сарапул», ф. Р-689, оп. 1, д. 212



АРХИВЫ УДМУРТИИ



Здание исполнительного комитета Ижевского городского Совета. 1950-е гг. ЦГА УР, ф. Р-1675, оп. 1, д. А-37/27



Здание Дома Правительства Удмуртской АССР. 1950-е гг. ЦГА УР, ф. Р-1675, оп. 1, д. А-37/3



Здание Ижевского вокзала. 1950-е гг. ЦГА УР, ф. Р-1675, оп. 1, д. А-37/17



Ул. М. Горького. г. Ижевск. 1950 г. ЦГА УР, ф. Р-1539, оп. 2, д. 284/35

Эстафета мира в г. Ижевске. 1957 г. ЦГА УР, ф. Р-1675, оп. 1, д. А-37/26





Веранда в городском саду им. М. Горького. Начало 1950-х гг. ЦГА УР, ф. Р-1675, оп. 1, д. А-37/22



Парк культуры и отдыха им. С.М. Кирова. 1950-е гг. ЦГА УР, ф. Р-1675, оп. 1, д. А-37/23



Здание Ижевского цирка. 1950-е гг. ЦГА УР, ф. Р-1675, оп. 1, д. А-37/19



Здание Русского драматического театра. 1957 г. ЦГА УР, ф. Р-1675, оп. 1, д. А-37/20



Кинотеатр «Дружба». 1956 г. ЦГА УР, ф. Р-1675, оп. 1, д. А-12/1



Площадь им. И.Д. Пастухова. Середина 1950-х гг. ЦГА УР, ф. Р-1675, оп. 1, д. А-37/5

Читальный зал Республиканской библиотеки им. В.И. Ленина. 1960-е гг. ЦДНИ УР, ф. 120, оп. 3ф, д. 4670





Здание Удмуртского государственного педагогического института. 1960-е гг. ЦГА УР, ф. Р-1675, оп. 1, д. А-37/12

Универсальный магазин. 1960-е гг. ЦГА УР, ф. Р-1675, оп. 1, д. А-12/5



АРХИВЫ УДМУРТИИ



Ул. Пушкинская. 1960-е гг. ЦГА УР, ф. Р-1675, оп. 1, д. А-37/16

Е.Ф. Драгунов с конструкторами отдела № 40 Ижевского машиностроительного завода. 1960-е гг. ЦГА УР, ф. Р-1543, оп. 1, д. 47



Первый троллейбус в г. Ижевске на остановке «Школьная». 6 ноября 1968 г. ЦДНИ УР, ф.120, оп. 1ф, д. 1667



АРХИВЫ УДМУРТИИ



Стела «Ижевск» при въезде в город. 1976 г. ЦГА УР, ф. Р-1675, оп. 1, д. А-89/6



Школа юных летчиков в Первомайском районе г. Ижевска. 1976 г. ЦГА УР, ф. Р-1675, оп. 1, д. А-89/37



Новое строительство на ул. Шумайлова. 1970-е гг. ЦГА УР, ф. Р-1539, оп. 2, д. 284/70

Жилые дома в районе завода «Ижтяжбуммаш». 1977 г. ЦГА УР, ф. Р-1539, оп. 2, д. 284/72





Вручение министром обороны СССР Д.Ф. Устиновым ордена Октябрьской Революции г. Ижевску. 11 декабря 1978 г. ЦГА УР, ф. Р-1675, оп. 1, д. А-84/1

Аэропорт «Ижевск». 1983 г. ЦГА УР, ф. Р-1675, оп. 1, д. А-84/285





Урок в одной из ижевских школ. 1983 г. ЦГА УР, ф. Р-1675, оп. 1, д. А-84/362

АРХИВЫ УДМУРТИИ



Манифестация комсомольцев и молодежи г. Устинова в поддержку объявления моратория на испытания ядерного оружия. 24 апреля 1986 г.
ЦДНИ УР, ф. 120, оп. 3ф, д. 1674



Скоростной маршрут трамвая № 10 в г. Ижевске. 1985 г.
ЦГА УР, ф. Р-1675, оп. 1, д. А-84/353



Внутренний вид одной из столовых г. Ижевска. 1983 г.
ЦГА УР, ф. Р-1675, оп. 1, д. А-84/351

АРХИВЫ УДМУРТИИ



Резиденция Президента Удмуртской Республики. 2002 г.
ЦДНИ УР, ф.120, оп. 5ф, д. 894. Фото Глухова Н.А.

Торжественное открытие Музейно-выставочного комплекса стрелкового оружия им. М.Т. Калашникова. 4 ноября 2004 г.
ЦДНИ УР, ф. 120, оп. 5



АРХИВЫ УДМУРТИИ



Здание Правительства УР. 2008 г. ЦГА УР, фотофонд

Президент РФ В.В. Путин на открытии VI Всероссийских летних сельских спортивных игр в г. Ижевске. 10 августа 2006 г. Фото Глухова Н.А.



АРХИВЫ УДМУРТИИ



Здание Удмуртского государственного университета. 2006 г. ЦГА УР, фотофонд

Празднование Дня города. 12 июня 2007 г. ЦДНИ УР, фотофонд



АРХИВЫ УДМУРТИИ



Крестный ход по улицам г. Ижевска. 19 января 2007 г. ЦДНИ УР, фотофонд

Новое здание Государственного цирка Удмуртии. 15 мая 2007 г. ЦДНИ УР, ф. 120, оп. 4ф



АРХИВЫ УДМУРТИИ



Национальный музей им. К. Герда. 2008 г. ЦГА, фотофонд

Открытие зоопарка. 10 сентября 2008 г. ЦГА УР, фотофонд



АРХИВЫ УДМУРТИИ



Здание администрации г. Ижевска. 18 сентября 2009 г. ЦГА, фотофонд

Торжественный прием в честь 90-летия М.Т. Калашникова в Городской думе г. Ижевска. Октябрь 2009 г. Архивный отдел Управления по делам архивов администрации МО «Город Ижевск»



АРХИВЫ УДМУРТИИ

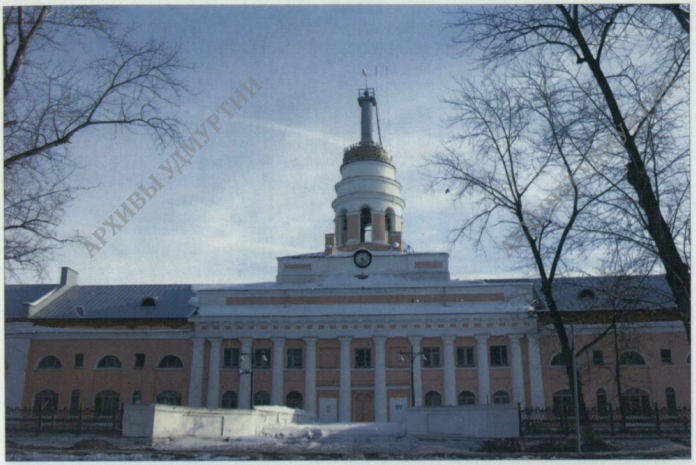

Главный корпус Ижевского оружейного завода. 2010 г.

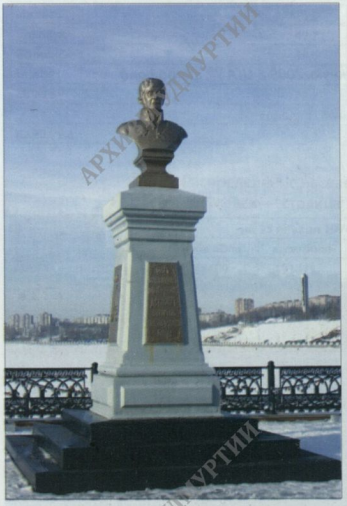

Памятник А.Ф. Дерябину. Скульптор И.Н. Ситников. 2010 г.



Памятник И.А. Наговицыну. Скульптор Б.М. Козлов, архитектор С.А. Макаров. 2010 г.

АРХИВЫ УДМУРТИИ

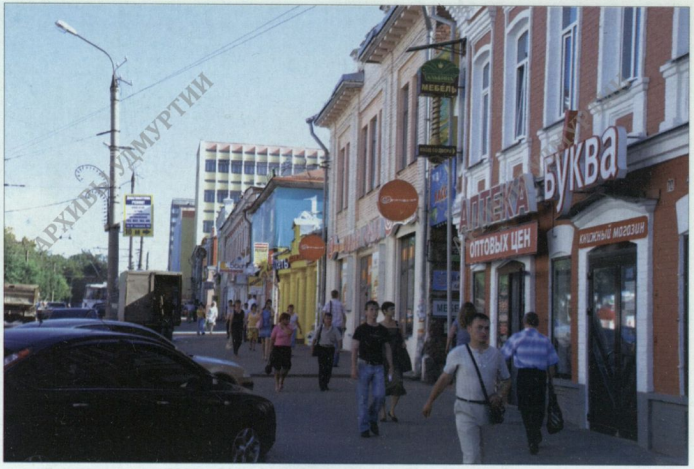

Улица М. Горького. 18 июля 2008 г. ЦГА УР, фотофонд

Вид на Ижевский пруд и набережную. 2009 г. ЦГА УР, фотофонд



АРХИВЫ УДМУРТИИ

№ 503
ИЗ СТАТИСТИЧЕСКОГО СБОРНИКА «ЧИСЛЕННОСТЬ НАСЕЛЕНИЯ УДМУРТСКОЙ АССР» (ПО ДАННЫМ ВСЕСОЮЗНОЙ ПЕРЕПИСИ НАСЕЛЕНИЯ 1979 г.) О ЧИСЛЕННОСТИ НАСЕЛЕНИЯ г. ИЖЕВСКА*

*[1979 г.]***

	Наличное население		1979 г. в % к 1970 г.	1979 г.		
	1970 г.	1979 г.		мужчины	женщины	число женщин на 100 мужчин
Ижевский горсовет	422409	550694	130,4	255767	294927	115
г. Ижевск	422409	548721	129,9	254831	293890	115
в т. ч. районы:						
Ленинский	111033	103584	93,3	48868	54716	112
Индустриальный	112161	213351	190,2	99433	113918	115
Октябрьский	89806	121812	135,6	56871	64941	114
Первомайский	109409	109974	100,5	49659	60315	121
Сельское население Индустриального района	—	1973	—	936	1037	111

Численность населения по городам (в границах на 1 января 1979 г.)

	по переписи 1979 г.				
	1939 г.	1959 г.	1970 г.	наличное население	постоянное население
Города республиканского подчинения (АССР)					
Ижевск	175,6	287,7	422,4	548,7	550,6
Сарапул	42,2	68,7	97,1	106,7	106,8
Воткинск	38,6	59,7	74,0	89,8	90,3
Глазов	16,5	59,0	68,3	81,1	82,0
Можга	22,2	30,7	38,9	40,3	40,0
Города районного подчинения					
Камбарка	8,1	13,4	14,1	13,0	12,9

Распределение населения по полу и возрасту г. Ижевск — столица Удмуртской АССР (чел.)

	на 15 января 1970 г.			на 17 января 1979 г.		
	оба пола	мужчины	женщины	оба пола	мужчины	женщины
Все население	422409	193075	229334	550637	255195	295442
в том числе в возрасте:						
0–4 лет	30783	15723	15060	46994	23817	23177
5–9 лет	36006	18188	17818	40427	20256	20171
10–14 лет	36886	18744	18142	33086	16745	16341
15–19 лет	51767	28563	25904	59049	29185	29864
20–24 лет	48693	24259	24434	70643	34934	35709
25–29 лет	29691	14663	15028	59764	29320	30444
30–34 лет	41442	20033	21409	39082	19325	19757
35–39 лет	30426	14570	15856	35949	17704	18245
40–44 лет	29245	13773	15472	39299	18900	20399
45–49 лет	16430	5603	10827	30586	14346	16240

* Опущены сведения по другим городам и районам УАССР.
** Датируется по содержанию документа.

АРХИВЫ УДМУРТИИ

	на 15 января 1970 г.			на 17 января 1979 г.		
	оба пола	мужчины	женщины	оба пола	мужчины	женщины
50–54 лет	15200	5275	9925	27893	12174	15719
55–59 лет	18297	6526	11771	14803	4509	10294
60–64 лет	14781	4625	10156	15159	4672	10487
65–69 лет	10643	2735	7908	15782	4691	11091
70–74 лет	3207	1252	4955	11331	2749	8582
75–79 лет	3186	667	2519	6605	1229	5376
80 лет и старше	2585	495	2092	4185	639	3546
Возраст не указан	141	81	60	—	—	—
Средний возраст населения	29,1	26,1	31,6	30,6	28,0	32,8

Начальник Статуправления УАССР *К.Р. Толкачев*

ЦГА УР, ф. Р-845, оп. 5, д. 626, л. 5 об., 10 об., 15 об.

№ 504
СТАТИСТИЧЕСКИЕ СВЕДЕНИЯ ЦСУ СССР О РАСПРЕДЕЛЕНИИ НАСЕЛЕНИЯ г. ИЖЕВСКА ПО НАЦИОНАЛЬНОСТИ И РОДНОМУ ЯЗЫКУ ПО ИТОГАМ ВСЕСОЮЗНОЙ ПЕРЕПИСИ 1979 г.

[1979 г.]*

Для служебного пользования

Постоянное население
Оба пола

Национальность	Всего	В том числе с родным языком						Из общей численности — занятое население
		своей национальности	русский	украинский	татарский	удмуртский	другими	
Все население	550637	502130	48005	27	350	37	88	320630
В том числе:								
Русские	387601	387530	—	14	16	30	11	217447
Украинцы	6058	2814	3242	—	1	—	1	4328
Белорусы	1785	634	1151	—	—	—	—	1248
Узбеки	920	871	40	—	6	—	3	869
Казахи	232	199	30	—	3	—	—	220
Грузины	300	253	46	—	—	—	1	244
Азербайджанцы	478	427	50	—	1	—	—	419
Литовцы	47	22	24	—	—	—	1	36
Молдаване	327	263	62	1	—	—	1	282
Латыши	82	47	35	—	—	—	—	55
Киргизы	50	48	1	—	1	—	—	47
Таджики	191	178	12	—	—	—	1	178
Армяне	604	501	102	—	—	—	1	522
Туркмены	55	50	4	—	—	—	—	51
Эстонцы	54	24	30	—	—	—	—	31
Абхазы	20	15	4	—	—	—	1	18

* Датируется по заголовку документа.

АРХИВЫ УДМУРТИИ

Национальность	Всего	В том числе с родным языком						Из общей численности — занятое население
		своей национальности	русский	украинский	татарский	удмуртский	другими	
Башкиры	1532	925	291	—	315	1	—	1056
Буряты	6	1	5	—	—	—	—	5
Аварцы	33	23	10	—	—	—	—	25
Даргинцы	15	10	2	—	—	—	3	13
Кумыки	4	3	1	—	—	—	—	3
Лакцы	6	5	—	—	—	—	1	6
Лезгины	32	18	11	—	—	—	3	23
Ногайцы	5	5	—	—	—	—	—	3
Табасараны	5	5	—	—	—	—	—	5
Ингуши	29	19	7	—	—	—	3	26
Кабардинцы	17	11	6	—	—	—	—	14
Калмыки	9	6	3	—	—	—	—	8
Каракалпаки	7	4	—	—	—	—	3	7
Карелы	15	5	10	—	—	—	—	10
Коми	91	48	43	—	—	—	—	63
Марийцы	1379	957	422	—	—	—	—	976
Мордва	646	286	359	—	—	1	—	472
Осетины	73	48	24	—	—	—	1	48
Татары	52896	45695	7189	—	—	5	7	31777
Тувинцы	5	3	2	—	—	—	—	3
Удмурты	91109	58866	32233	1	7	—	2	57387
Чеченцы	122	118	3	—	—	—	1	118
Чуваши	1181	440	540	1	—	—	—	870
Якуты	11	7	4	—	—	—	—	9
Адыгейцы	3	2	1	—	—	—	—	3
Евреи	1375	140	1230	4	—	—	1	824
Карачаевцы	10	9	1	—	—	—	—	4
Хакасы	3	2	1	—	—	—	—	2
Черкесы	8	7	1	—	—	—	—	8
Коми-пермяки	75	37	38	—	—	—	—	64
Коряки	1	—	1	—	—	—	—	1
Ханты	1	—	1	—	—	—	—	1
Эвенки	5	5	—	—	—	—	—	2
Нанайцы	1	—	1	—	—	—	—	1
Селькупы	1	—	1	—	—	—	—	1
Удэгейцы	2	2	—	—	—	—	—	1
Эвены	1	1	—	—	—	—	—	1
Эскимосы	3	—	3	—	—	—	—	1
Абазины	3	3	—	—	—	—	—	1
Гагаузы	26	14	6	—	—	—	6	23
Евреи горские	3	—	3	—	—	—	—	2
Ижорцы	2	1	1	—	—	—	—	2
Караимы	1	—	1	—	—	—	—	1
Крымчаки	1	1	—	—	—	—	—	1
Татары крымские	2	2	—	—	—	—	—	2
Цыгане	86	72	12	—	—	—	2	31
Шорцы	2	1	1	—	—	—	—	1

Национальность	Всего	В том числе с родным языком						Из общей численности — занятое население
		своей национальности	русский	украинский	татарский	удмуртский	другими	
Австрийцы	2	—	—	—	—	—	2	—
Англичане	1	—	1	—	—	—	—	1
Арабы	6	5	—	—	—	—	1	4
Ассирийцы	9	3	5	—	—	—	1	6
Болгары	64	30	33	—	—	—	1	49
Венгры	2	2	—	—	—	—	—	2
Греки	46	21	23	—	—	—	2	27
Дунгане	2	2	—	—	—	—	—	2
Итальянцы	2	—	2	—	—	—	—	1
Китайцы	7	1	6	—	—	—	—	6
Корейцы	79	24	55	—	—	—	—	57
Кубинцы	1	—	1	—	—	—	—	—
Курды	12	2	2	—	—	—	8	12
Немцы	522	119	402	—	—	—	1	399
Персы	10	1	1	—	—	—	8	10
Поляки	164	15	139	4	—	—	6	110
Румыны	18	7	6	2	—	—	3	15
Словаки	1	—	1	—	—	—	—	—
Турки	6	1	5	—	—	—	—	6
Уйгуры	3	2	1	—	—	—	—	3
Финны	20	6	14	—	—	—	—	13
Чехи	7	2	5	—	—	—	—	5
Другие национальности и народности	6	4	2	—	—	—	—	2*

ЦГА УР. ф. Р-845, оп. 5, д. 623, л. 7–9.

№ 505
ИЗ СПРАВКИ ЗАМЕСТИТЕЛЯ ГЛАВНОГО ИНЖЕНЕРА ПО ЭКСПОРТУ ПО «ИЖМАШ» В.Н. НИЖЕГОРОДОВА О ВЫПОЛНЕНИИ ПЛАНА ЭКСПОРТНЫХ ПОСТАВОК ЗА 1979 г.

1 февраля 1980 г.

В 1979 г. для экспорта объединением было отгружено продукции на 2 140 085 тыс. руб. (по изделиям гражданского назначения, в оптовых ценах), при плане 2 458 059 тыс. руб.

Выполнен план экспортных поставок автомобильным, механосборочным, станкостроительным производствами и цехом № 120.

В 1979 г. на экспорт поставлено:

автомобилей — 3754 шт. (рост на 44,9%),

в том числе: ИЖ-2125 (комби) — 1100 шт. (НРБ, СРР),
ИЖ-2715 (фургон) — 2101 шт. (ВНР, Куба, Исландия),
ИЖ-27151 (пикап) — 553 шт. (Греция, ВНР, Афганистан);

мотоциклов — 21 637 шт.,

в том числе: ИЖПЗ-01–18 270 шт. (Иран, НРБ, Англия, Испания, МНР),

* Подпись отсутствует.

АРХИВЫ УДМУРТИИ

ИЖЮЗК-01 — 3249 шт. (НРБ, Куба, Лаос, КНДР),
ИЖ-ПС — 118 шт. (Англия, Испания, Колумбия);
станков — 104 шт. (ФРГ, Дания, Франция, Швеция);
электропил ЭПЧ-3 — 992 шт. (ПНР, МНР, НРБ, СРР);
спортохоторужия — 957 шт.,
в том числе: БИ-6 — 300 шт. (Канада, ПНР, ГДР, ЧССР),
Урал-2 — 150 шт. (ПНР, ЧССР, НРБ, КНДР, СРР),
БК-3 — 177 шт. (СРР, ЧССР, ПНР, Куба, КНДР, ГДР),
СМ-2 — 320 шт. (ЧССР, Куба, ПНР),
СОК-308 — 10 шт. (НРБ).
Запчастей отгружено на сумму (в оптовых ценах):
для автомобилей — 72,58 тыс. руб.,
для мотоциклов — 943,43 тыс. руб.,
для станков — 12,82 тыс. руб.,
для электропил ЭПЧ-3 — 2,8 тыс. руб.,
для спортохоторужия — 1,3 тыс. руб.,
для тракторов (вкладыши шатуна) — 9,98 тыс. руб.

Выполнены заказ-наряды ГИУ и ГТУ ГКЭС, кроме поставок ПГОК-9, которые не освоены производством.

Невыполнение плана экспортных поставок на 3179,74 тыс. руб. вызвано недопоставкой на экспорт 4892 мотоциклов, в том числе:
ИЖ-ПЗ-01 — 3680 шт. (Иран),
ИЖЮЗК-01 — 632 шт. (Куба, Лаос),
ИЖ-ПС — 491 шт. (НРБ, Англия),
и мотозапчастей на сумму 472,44 тыс. руб. <…>*

Зам. главного инженера по экспорту *В.Н. Нижегородов*

ЦДНИ УР, ф. 16, оп. 1, д. 12892, л. 69–70.

№ 506
ИЗ ПРОТОКОЛА ЗАСЕДАНИЯ ИСПОЛКОМА ПЕРВОМАЙСКОГО РАЙОННОГО СОВЕТА НАРОДНЫХ ДЕПУТАТОВ г. ИЖЕВСКА О СОСТОЯНИИ И МЕРАХ УЛУЧШЕНИЯ РАБОТЫ ПО ВОЕННО-ПАТРИОТИЧЕСКОМУ ВОСПИТАНИЮ МОЛОДЕЖИ В РАЙОНЕ

2 февраля 1981 г.

Слушали: № 33. О состоянии и мерах улучшения работы по военно-патриотическому воспитанию молодежи в районе. (Клещенок — Плотникова, Гареев, Степанов, Оконников).

Исполком райсовета отмечает, что в районе ведется работа по воспитанию молодежи, готовящейся к службе в армии. Периодически функционирует киноуниверситет будущего воина при кинотеатре «Дружба», где проводятся занятия с показом кинофильмов на военную тему, перед призывниками выступают курсанты военных училищ, ветераны войны и труда.

При школе № 66 создан музей боевой славы 357-й стрелковой дивизии[1]. Здесь организуются походы красных следопытов по местам боевой славы, выставки, фотовитрины, оказывают помощь ветеранам войны и труда. Школьный музей часто посещают ветераны этой дивизии.

В школе-интернат № 2 создан музей В.И. Ленина, ему присвоено звание «народный». Ежегодно в период празднования дня Советской армии в школе проводится Суворовская неделя. В эти дни школа работает по воинскому распорядку, все носят погоны со знаками

* Опущена информация о причинах невыполнения плана экспортных поставок и задачах экспорта на 1980 г.

различия, организуется несение внутренней караульной службы, выставляются часовые у знамени школы.

В школе № 65 работает музей Николая Островского, в школе № 25 — музей Александра Матросова.

В районе имеется школа юных летчиков, при которой функционирует музей Надежды Курченко.

Традицией в районе стали торжественные проводы молодого поколения в ряды Советской армии.

При райкоме ВЛКСМ существует совет ветеранов, ведущий военно-патриотическую работу в районе.

Однако, в проведении военно-патриотической работы имеются существенные недостатки.

В ряде школ района (№ 46, 59, 18, 65, 66 и др.) неудовлетворительно оборудованы военные кабинеты, не везде имеются комнаты для хранения оружия, площадки для практического изучения приемов, нет макетов кузовов грузового автомобиля и т. д.

В школе № 46 имеется лучшая в районе комната для хранения оружия, но оружие не получено и к выполнению программы по огневой подготовке и выполнению норм ГТО школа не приступила.

В поднятии уровня военно-патриотического воспитания в районе, в специальном оборудовании школ, в приобретении учебного оружия недостаточно оказывается помощи со стороны отдела народного образования.

Слабо пропагандируется среди юношей, выпускников средних школ, профессия офицера Советской армии. В результате план отбора в военные училища район не выполнил и занял по республике только 12-е место, вместо 50 чел. в военные училища направлено только 32, а поступить смогли всего 14 учащихся.

Исполком Первомайского райсовета решает:

1. Потребовать от отдела народного образования (заведующая Ильина Р.И.) принять меры к оснащению кабинетов военного дела в школах района.

2. Предложить директорам средних школ повысить уровень пропагандистской работы среди юношей, развивающей интерес к профессии офицера Советской армии.

Разнообразить формы и методы военно-патриотической работы среди учащихся старших классов.

3. Просить Первомайский райком ВЛКСМ шире развивать наставничество ветеранов войны над учащимися в школах района и работающей молодежи на предприятиях и учреждениях района.

Систематизировать цикл воспитательной работы среди допризывной и призывной в армию молодежи.

4. Рекомендовать районному военному комиссариату (военком Клещенок) постоянно совершенствовать формы и методы работы по достойному призыву в ряды Советской армии.

Чаще и разнообразнее проводить встречи и конкурсы на военно-патриотические темы с молодежью призывного возраста.

5. Просить постоянную комиссию по работе среди молодежи взять под особый контроль воспитательную работу среди молодежи призывного в армию возраста. Оказывать всемерную помощь в осуществлении поставленных задач.

Председатель исполкома
Первомайского райсовета *Б.В. Оконников*
Секретарь исполкома *Т.И. Смирнова*

Архивный отдел Управления по делам архивов Администрации МО «Город Ижевск», ф. 65, оп. 1, д. 436, л. 44–46, 72.

№ 507
СПРАВКА ПРЕДСЕДАТЕЛЯ ИЖЕВСКОЙ ГОРОДСКОЙ ПЛАНОВОЙ КОМИССИИ Н.А. ПУСТОЗЕРОВА ОБ ИТОГАХ ВЫПОЛНЕНИЯ ПЛАНА ЭКОНОМИЧЕСКОГО И СОЦИАЛЬНОГО РАЗВИТИЯ ГОРОДА НА 1976–1980 гг.

18 февраля 1981 г.

Выполнение пятилетнего плана на 1976–1980 гг. характеризуется следующими данными.

Промышленность

Прирост объема промышленного производства за пятилетие составил 41,3%, при плане — 46,2%. Производительность труда увеличилась на 34,4%. Сверх плана реализовано продукции на 70 млн. руб.

Производство важнейших видов продукции

Наименование	ед. изм.	Задание 1980 г. по 5-летнему плану	Факт за 1980 г.	в %%
Сталь	тыс. т	1135	1141	100,5
Прокат	—	960	974,8	101,5
Легковые автомобили	шт.	205000	179150	73,9
Мотоциклы	тыс. шт.	350	350	100
Бумагоделательное оборудование	млн. руб.	55,4	39,9	72,0
Редукторы	тыс. шт.	280	294,5	105,2
Подшипники	млн. шт.	30	29,7	99,0
Мебель	млн. руб.	11,7	12,4	105,9
Детские велосипеды	тыс. шт.	310	315	101,6
Валяная обувь	пар	166,5	144,6	86,8

Значительные работы выполнены по реконструкции и техническому перевооружению предприятий.

В объекты производственного назначения вложено 662 млн. руб.

За 5 лет внедрено 393 автоматических, поточно-механизированных и конвейерных линий, 5929 единиц высокопроизводительного оборудования, комплексно механизировано 136 цехов и участков, внедрено в изделия машиностроения и приборостроения 6522 наименования прогрессивных заготовок и изделий из пластмассы.

Капитальное строительство

	ед.изм.	План на 1976–1980 гг.	Факт за 1976 — 1980 гг.	в %%
Общий объем капитальных вложений	млн. руб.	1153,5	1090	94,5
в том числе: промышленное строительство	»	640,9	662	103,3
жилищное, коммунальное и культурно-бытовое	»	512,6	438	85,4
Ввод мощностей				
Жилье	тыс. кв.м	1500	1445,8	96,4
Школы	ед./ мест	8/9944	9/10896	109,6
Детские дошкольные учреждения	мест	15260	10760	70,5
Больницы	коек	3180	2390	75,2
Поликлиники	посещений	3800	2400	63,2
Клубы и дворцы	мест	2600	200	7,7
Кинотеатры	мест	2160	—	—

АРХИВЫ УДМУРТИИ

Жилищно-коммунальное хозяйство

Общий жилищный фонд на конец пятилетки составил 6277 тыс. кв. м, в том числе обобществленный — 4980 тыс. кв. м,

в личной собственности — 1085 тыс. кв. м,

жилищно-строительная кооперация — 212 тыс. кв. м.

Средняя обеспеченность 1 жителя общей площадью квартир равняется 11,5 кв. м.

За 5 лет построено 62,5 км водопровода, 37 км канализации, 77 км теплотрасс, 12,5 км троллейбусных линий, 2,5 км трамвайных. Газифицировано 39 тыс. квартир, построено и реконструировано 55 км городских дорог. Введены 2 подземных перехода, очистные сооружения канализации, водопроводные узлы № 6 и 9, производственный корпус в специализированном комбинате, оранжереи площадью 5 тыс.кв. м.

Капитальные вложения на строительство коммунальных объектов составили более 60 млн. руб.

Транспорт и связь

	ед. изм.	План на 1980 г.	Факт за 1980 г.	в %%
1. Перевозка пассажиров	млн. чел.	405,9	344,2	84,8
в том числе: трамваем	»	105,0	115,0	109,5
автобусом	»	250	175,0	70,0
троллейбусом	»	50	53,0	106,0
речным флотом и самолетом	»	0,9	1,2	133,3
2. Наличие парка городского транспорта	ед.	1116	1100	98,6
в том числе: трамвай	»	217	212	97,7
троллейбус	»	150	152	101,3
автобус	»	413	398	96,4
такси	»	336	338	100,6
3. Количество автотранспорта в индивидуальном владении	ед.	70000	70200	100,3
в том числе: легковых автомобилей	»	23000	23820	103,6

За годы 10-й пятилетки в городе емкость городской телеграфной сети увеличилась в 1,7 раза и составила на конец 1980 г. 41 200 номеров, установлено 262 телефона-автомата, построено и открыто 10 новых отделений связи, переведено на механизированную доставку корреспонденции 96,3% доставочных участков, установлена 81 тыс. радиоточек.

Сфера обслуживания

Объем бытовых услуг увеличился за 5 лет на 46,5%, при плане — 51,3%.

На строительстве объектов быта освоено 5 млн. руб., введено в строй 40 объектов. Оказанием бытовых услуг населению занимается 98 предприятий, из них 12 предприятий системы бытового обслуживания. Населению города оказывается свыше 450 видов услуг.

За 1980 г. оказано бытовых услуг на душу населения на 33 руб. 57 коп., при плане — 31 руб. 72 коп.

Товарооборот увеличился за 5 лет на 24,9%, при плане — 33,4%.

За 5 лет введено 47 магазинов с торговой площадью 13,5 тыс.кв. м, 64 предприятия общественного питания на 10,4 тыс. мест, картофелехранилище на 10,7 тыс. т, 3 склада, 2 холодильника. Продажа товаров методом самообслуживания составила в 1980 г. 61%, при плане — 65%.

В расчете на душу населения товарооборот возрос на 12,8% и составил 1101 руб.

За 1976–1980 гг. введены больница на 2390 коек, поликлиники на 2400 посещений. Среди них — глазная и психиатрическая больницы, 2 медсанчасти строителей, кардиологическая больница с акушерским корпусом, 1-я очередь 1000-коечной больницы, 3 женских консуль-

тации, корпус 2-й детской больницы, 2 детские поликлиники в районе автозавода, профилактории объединения «Ижмаш» и «Ижсталь»[1]. За эти годы реконструировано и капитально отремонтировано более 50 объектов здравоохранения с объемом работы 2 млн. руб. В восьми медсанчастях внедрен цехово-территориальный принцип обслуживания, увеличена продолжительность работы поликлиник до 20–00 час.

За годы пятилетки построено 9 школ на 10 896 мест и 49 детских дошкольных учреждений на 10 760 мест, Дворец пионеров и школьников[2].

В городе имеется 218 детских дошкольных учреждений, 70 общеобразовательных школ с численностью учащихся 68 555 чел., 5 дворцов и домов пионеров, 4 станции юных техников, 8 спортивных школ, 40 клубов по месту жительства.

За годы 10-й пятилетки в городе сданы в эксплуатацию художественные мастерские Удмуртского отделения художественного фонда, Дом культуры «Восточный», кукольный театр, музей изобразительных искусств[3], новый телецентр, 9 библиотек, расширен краеведческий музей[4], проводилось благоустройство парков им. Кирова и Космонавтов, сада им. М. Горького.

На конец 1980 г. насчитывалось 240 кружков художественной самодеятельности с количеством участников 6738 чел. Имеется 7 профессиональных коллективов, 8 музыкальных школ, а всего в городе имеется 101 учреждение культуры.

Получило развитие физкультурное движение.

Число занимающихся физкультурой составило 171 800 чел., при плане — 170 тыс. чел.

Значкистов ГТО при плане — 45 525, подготовлено 53 120.

За пятилетие введены водно-гребная база «Ижсталь», 3 отдельных спортивных зала, действует 18 баз отдыха и пансионатов, 15 спортивно-оздоровительных лагерей, 12 баз для охотников и рыболовов.

Выполнены ряд мер по охране природы.

На предприятиях реконструировано и введено в эксплуатацию 56 локальных сооружений по очистке протоков, системы оборотного водоснабжения струей мощностью 411,09 тыс. куб. м в сутки. На ТЭЦ-1[5] прекращен сброс в ижевский пруд 1200 куб. м в час теплой воды. Для очистки выбросов в атмосферу установлено в цехах предприятий 96 установок.

На ряде предприятий созданы цеха охраны природы.

Председатель горплана *Н.А. Пустозеров*

ЦДНИ УР, ф. 54, оп. 1, д. 1640, л. 22–26.

№ 508
ИЗ СПРАВКИ УДМУРТСКОГО ОБКОМА КПСС О СОСТОЯНИИ ОНКОЛОГИЧЕСКОЙ ПОМОЩИ НАСЕЛЕНИЮ И РАБОТЕ УДМУРТСКОГО РЕСПУБЛИКАНСКОГО ОНКОЛОГИЧЕСКОГО ДИСПАНСЕРА

20 мая 1981 г.

Онкологическая наука, как таковая, относительно молода. В 1945 г. вышло постановление Совнаркома [СССР] «О мероприятиях по улучшению онкологической помощи населению», на основании его в 1946 г. в г. Ижевске открыт республиканский онкологический диспансер на 20 коек со штатом 10,5 единиц, в том числе: 4 врача, 45 медсестер, 2 санитарки и 2 онкопункта в г. Глазове и Сарапуле, положивших начало специализированной онкологической помощи в республике. Условия были тяжелые, диспансер располагался в помещении медицинского училища. Постепенно эта служба усовершенствовалась.

В 1967 г. на Восточном поселке в г. Ижевске был построен комплекс зданий республиканского онкологического диспансера на 175 коек с двумя хирургическими, гинекологическим,

радиологическим, рентгенодиагностическим (с пятью рентгеновскими аппаратами) отделениями, диспансерами, поликлиническими отделениями, тремя крупными лабораториями. Сейчас в диспансере работает 377 чел., в том числе 62 врача и 142 средних медицинских работника. Диспансер оснащен самой современной отечественной и зарубежной аппаратурой для диагностики и лечения рака, в том числе и с применением радиоактивных веществ. В стационарах диспансера за год лечатся более 2 тыс. больных, которым производятся сотни самых сложных операций. Более 50 тыс. граждан ежегодно получают консультации врачей-онкологов в поликлинике.

Диспансер осуществляет и проводит большую организационную и методическую работу по руководству онкологической сетью, которая имеется во всех городах и районах республики. На базе диспансера расположен курс онкологии Ижевского медицинского института, где студенты подробно изучают все, что касается заболевания раком. <...>*

Коллективом совместно с курсом онкологии Ижевского медицинского института проводится научное обобщение опыта организации и проведения совместных мероприятий по активному выявлению и лечению ранних стадий рака основных локализаций. Кроме того, под руководством Московского НИИ онкологии им. Герцена ведутся совместные исследования по ряду целевых программ, утвержденных Министерством здравоохранения РСФСР.

В УАССР практически ликвидирована запущенность (4-я стадия) рака кожи и губы. Процент больных с 4-й клинической группой среди вновь взятых на учет по всем формам рака снизился с 35 в 1969 г. до 21 в 1980 г. Число живущих 5 лет и более после лечения увеличилось за 10 лет с 56,7 до 63,3%.

Заболеваемость раком в республике на 38% ниже, чем в среднем по РСФСР. Это стало возможным потому, что республиканский онкодиспансер сумел организовать свою сеть смежных специалистов — хирургов, акушер-гинекологов, кожников на раннее выявление рака, когда любое вмешательство гарантирует излечение.

Об опыте удмуртских онкологов по раннему выявлению рака и его лечению отмечалось на III всероссийском (Белоруссия), II всесоюзном съездах (Рига) в 1980 г. В книге Грицмана «Диагностические и тактические ошибки в онкологии». — Издательство «Медицина», (Москва) работа Удмуртского республиканского онкодиспансера приводится как пример правильной организации профосмотров, особенно женского населения республики, отмечается высокое выявление в нулевой стадии (1977 г. — 70%).

Сотрудниками онкодиспансера с 1976 г. опубликовано 26 статей, из них более половины — в центральной печати (специальной). Получено 13 удостоверений на рационализаторские предложения, 2 из них включены в план внедрения по Министерству здравоохранения РСФСР.

Зам. заведующего отделом административных органов обкома КПСС *И. Морозов*

ЦДНИ УР, ф. 16, оп. 1, д. 13209, л. 46, 49.

№ 509
СПРАВКА ДИРЕКТОРА МУЗЕЯ ИЗОБРАЗИТЕЛЬНЫХ ИСКУССТВ УАССР В.В. ЯКОВЛЕВОЙ О ПОДГОТОВКЕ К 60-ЛЕТИЮ ОБРАЗОВАНИЯ СССР

18 марта 1982 г.

Музеи республики готовятся к 60-летию образования СССР уже 2 года, так как в 1980 г. был объявлен Всесоюзный смотр работы музеев, посвященный юбилею страны.

* Опущены сведения о работе партийной организации диспансера по идейно-политическому воспитанию коллектива.

Музей изобразительных искусств УАССР был открыт 29 октября 1980 г. Естественно, что он сразу же включился в эту работу.

Однако, первое время основные усилия коллектива музея были направлены на организационные вопросы. План подготовки к юбилею был разработан в музее в начале декабря 1981 г. И основная работа по подготовке к 60-летию образования СССР началась с проведения в музее Всесоюзной научно-практической конференции «Народное искусство и художественные промыслы Удмуртии», организованной НИИ художественной промышленности (г. Москва)[1], НИИ при Совете Министров УАССР[2] и нашим музеем. На конференции выступили специалисты из 12 городов СССР, в ее работе приняли участие ученые, художники, музейные работники из самых разных уголков страны. Конференции была дана самая высокая оценка.

Основная задача нашего музея — сбор, изучение, экспонирование и пропаганда удмуртского изобразительного искусства и творчества народных мастеров. Кроме этого, музей комплектует лучшие произведения изобразительного искусства других народов СССР.

В настоящее время коллекции музея составляют более 2 тыс. экспонатов.

В музее действует постоянная экспозиция «Живопись Удмуртии 60–80-х гг.».

В нашем музее, в единственном в РСФСР, создана экспозиция скульптуры в пленэре. Сад скульптуры открыт для посещений в июне–сентябре. Сейчас в нем выставлены произведения советских скульпторов. С целью улучшения экспозиции объявлен конкурс народной скульптуры, который завершится 5–6 июня праздником народных мастеров. Лучшие произведения удмуртских скульпторов профессионалов и народных умельцев украсят сад. Поскольку наши коллекции пока не позволяют построить постоянные экспозиции по всем периодам, музей в этом году уделяет особое внимание организации выставок, как стационарных, так и передвижных. Серьезная подготовка идет к организации выставок «Молодость Удмуртии» (к XIX съезду ВЛКСМ[3]), «Художники Удмуртии в поездках по стране», детской республиканской выставке, ряда персональных выставок.

Уже состоялись выставки «Мое Нечерноземье», эскизов и рисунков удмуртских художников, выставка народного творчества и ряд других.

Впервые в Удмуртии мы организовали обменные выставки с г. Кировом «Дымковская игрушка», с г. Свердловском «Изделия из уральских камней».

Коллективом музея подготовлены и активно действуют несколько передвижных выставок, посвященных 60-летию образования СССР. Это выставка молодого удмуртского графика А. Олина[4] в г. Перми, «Край удмуртский» (пейзажи А.Е. Ложкина[5]) в гг. Можге, Сарапуле, пос. Ува, «Наша родина — СССР» — произведения советских художников (в г. Можге, пос. Ува), советского эстампа, факсимильных репродукций произведений советских художников в кинотеатрах, ГПТУ, предприятиях, школах г. Ижевска и т. д.

В год подготовки к юбилею страны особое внимание уделяется научной пропаганде изобразительного искусства, вопросам эстетического воспитания трудящихся.

Музей за короткий срок своего существования заключил договоры об обслуживании со всеми ГПТУ, значительным числом школ, средних учебных заведений, рядом промышленных предприятий.

В вопросах научной пропаганды мы стараемся изыскать наиболее интересные, дающие наибольший эффект формы работы. Коротко о них.

«Музейные пятницы». Проходят 2 раза в месяц в лектории музея. Посвящены юбилейным датам в изобразительном искусстве. Для их проведения привлекаются цветные слайды, музыкальное сопровождение, специально для них устраиваются небольшие выставки и т. д.

Клуб «Встречи». Встречи с художниками, живописцами, графиками, прикладниками, модельерами, театральными художниками, искусствоведами.

Лекторий музея. Лекции по изобразительному искусству с показом слайдов. К 60-ле-

тию СССР в музее разработаны и читаются лекции «Изобразительное искусство советской Удмуртии», «Удмуртское народное искусство», «Тема труда в советском изобразительном искусстве», «Образ В.И. Ленина в советском изобразительном искусстве».

Концертный зал музея. Концерты на музейной сцене всегда связаны с каким-либо событием или мероприятием музея. Например, во время работы выставки «Удмуртское народное искусство» в музее состоялись концерты удмуртского народного хора Дворца культуры «Ижмаш»[6], фольклорного ансамбля «Чипчирган»[7] Удмуртского университета, ансамбля «Зангари»[8] республиканского культпросветучилища.

Кружок юных искусствоведов для старшеклассников. Программа рассчитана на 2 года обучения.

К 9 мая сотрудники музея готовят эксперимент — зал одной картины. Серьезная подготовка проводится для общения посетителей музея с картиной «Ветераны Великой Отечественной войны из Удмуртии» народного художника РСФСР, лауреата Государственной премии РСФСР А.П. Холмогорова. В стране опыта подобной работы пока немного, тем интереснее эта работа для нашего коллектива.

В течение всего года музей будет активно работать на селе. Мы участвуем во всех днях литературы и искусства в нашей республике. Побывали уже в Завьяловском, Вавожском, Каракулинском, Ярском районах с выставками, чтением лекций.

В связи с подготовкой к юбилею музей заключил договор о сотрудничестве с народной картинной галереей пос. Ува, согласно которому эта галерея стала нашим музеем-спутником. Намечен и уже осуществляется довольно интересный план совместной работы.

В этом году музей подготовил к изданию целый ряд работ и публикаций.

Все вышеуказанные формы работы позволяют коллективу музея добиваться в юбилейном году хороших результатов в работе. Мы успешно завершили 1981 г., награждены Почетной грамотой Министерства культуры УАССР и обкома профсоюза работников культуры. Итоги 1-го кв. 1982 г. также неплохие, перевыполнены все показатели государственного плана: план по посетителям выполнен на 105%, по экскурсиям — на 140%, по лекциям — на 150%.

Коллектив музея молодой, средний возраст 25 лет. Многие сотрудники еще учатся в вузах. В музее совместными усилиями администрации, партийной, комсомольской и профсоюзной организаций создан хороший психологический климат. Это в свою очередь влияет на результаты работы.

Однако, нам есть над чем работать, что совершенствовать.

1. Требует улучшения организация рекламы музея.

2. Существуют трудности в работе с промышленными предприятиями, вузами.

Здесь нужна помощь партийных органов.

3. Музей расположен на очень небольшой площади — 750 кв. м, не имеет необходимой музейной зоны, хозяйственных помещений.

В настоящее время готовится проект застройки этого микрорайона. Планируется уже в текущем году снос деревянных домов. Поэтому музей обращается с настоятельной просьбой к райисполкому — помочь в выделении музею дополнительной площади для расширения сада и возведения пристроя к музею — выставочного зала, чтобы музей изобразительных искусств стал подлинным центром художественной жизни удмуртского края. Выставочный зал постоянно заливается канализацией и горячей водой (домоуправление № 12 мер не предпринимает).

Директор музея *В.В. Яковлева*

Архивный отдел Управления по делам архивов Администрации МО «Город Ижевск», ф. 321, оп. 1, д. 418, л. 5–9.

№ 510
СПРАВКА ЗАВЕДУЮЩЕГО ОТДЕЛОМ ТОРГОВЛИ ИСПОЛКОМА ИЖЕВСКОГО ГОРОДСКОГО СОВЕТА НАРОДНЫХ ДЕПУТАТОВ В.П. БЫЧКОВА О РАЗВИТИИ ТОРГОВЛИ И ОБЩЕСТВЕННОГО ПИТАНИЯ г. ИЖЕВСКА ЗА ПЕРИОД С 1963 ПО 1982 гг.

[Не ранее 1 января 1983 г.]*

В 1963 г. в г. Ижевске имелось 7 торгов и трестов общественного питания, в систему которых входило 237 магазинов с торговой площадью 27 160 кв. м и 272 предприятия общественного питания на 12 431 посадочных мест. Обеспеченность торговыми площадями в городе составляла 44,5%.

В организациях и предприятиях торговли и общественного питания города по состоянию на 1 января 1963 г. работало немногим более 10 тыс. чел.

Годовой план товарооборота составлял 195,3 млн. руб., в среднем на одного жителя продавалось товаров на сумму 573 руб.

В связи с бурным ростом промышленного производства и строительством крупных промышленных предприятий население города с 330 тыс. чел. в 1963 г. увеличилось до 592 тыс. чел. в 1982 г. Рост города, повышение материально-культурного благосостояния ижевчан потребовал значительного улучшения работы предприятий торговли и общественного питания.

За прошедший период (1963–1982 гг.) в самостоятельные торги выделились 4 райпищеторга, горплодоовощторг. Произошло разделение Ижевского треста столовых на 2 самостоятельных треста. Значительно расширилась материально-техническая база торговли. За 8-ю, 9-ю, 10-ю пятилетки и первый год 11-й пятилетки в городе, в основном, за счет 5% отчислений от капитальных вложений на жилье, построено 190 магазинов на 52,4 тыс. кв. м, 251 предприятие общественного питания на 33,1 тыс. посадочных мест. Среди них ЦУМ «Ижевск»[1], магазин «Удмуртия», ресторан «Урал» на 300 мест, пригородный ресторан «Игерман», 2 торгово-бытовых центра и многие другие. В 1980 г. введен в эксплуатацию крытый рынок на 157 рабочих мест в Индустриальном районе.

В настоящее время в Ижевске торговым обслуживанием населения занимаются 13 торговых организаций, объединяющих 319 магазинов и 525 предприятий общественного питания, в которых работает более 20 тыс. чел. На 100 жителей в городе имеется 126 кв. м торговых площадей, что составляет 68% к нормативу, в том числе в продовольственной торговле — 81,5%, в промышленной — 57,8%. Обеспеченность местами в общедоступной сети общественного питания составляет только 40,3%, что ниже, чем в областных городах зоны Уральского экономического района.

Розничный товарооборот за истекшие годы (1963–1981 гг.) возрос и достиг на 1 января 1982 г. 654,2 млн. руб. В 1981 г. на одного жителя продано товаров на 1109 руб.

Зав. отделом торговли исполкома горсовета *В.П. Бычков*

Архивный отдел Управления по делам архивов Администрации МО «Город Ижевск», ф. 4, оп. 1, д. 276, л. 90–91.

* Датируется по содержанию документа.

АРХИВЫ УДМУРТИИ

№ 511
ИЗ ХАРАКТЕРИСТИКИ МИНИСТЕРСТВА КУЛЬТУРЫ УАССР НА ИЖЕВСКОЕ МУЗЫКАЛЬНОЕ УЧИЛИЩЕ[1]

21 ноября 1983 г.

Ижевское музыкальное училище было основано 50 лет назад в сентябре 1933 г. У его истоков стояли такие музыканты, как Д.С. Васильев-Буглай[2], Е.В. Молоткова[3], А.В. Каторгин[4], В.Е. Кудряшов. Со дня основания училища в его стенах получили образование 1439 чел., которые работают во всех профессиональных и самодеятельных музыкальных коллективах республики. Более 300 его выпускников закончили высшие учебные заведения культуры и искусства. Училище по праву гордится своими бывшими выпускниками, такими как народный артист РСФСР и УАССР, лауреат Государственной премии УАССР А.В. Мамонтов[5], заслуженный деятель искусств РСФСР и народный артист УАССР Г.М. Корепанов-Камский[6], заслуженные артисты РСФСР Е.С. Пахомова[7] и Н.С. Зубков[8], заслуженный работник культуры РСФСР А.П. Лошкарев[9], заслуженный деятель искусств УАССР Г.Н. Бехтерев[10], заслуженные артисты УАССР Н.Д. Вахрушев[11], Н.М. Копысов[12], В.В. Фатеев[13] и другими известными деятелями музыкальной культуры Удмуртии.

Много таланта, душевных сил отдали училищу такие старейшины музыкального образования, как З.И. Щинова, П.И. Кац, П.А. Васнецова, П.М. Агафонов, Н.В. Лифшиц.

В настоящее время из 90 преподавателей училища — 57 бывшие выпускники училища, имеющие высшее образование.

Ведущими педагогами-наставниками являются — заслуженный работник культуры УАССР М.С. Емшанова[14], заслуженный учитель школы УАССР Г.А. Глушенкова, преподаватели П.А. Заремба, Л.С. Исупов, И.Н. Поздеева, В.М. Горнштейн, Р.А. Чуракова, Л.В. Радионов.

Ижевское музыкальное училище играет ведущую роль в деле музыкально-эстетического воспитания детей и юношества республики.

Открытие в республике 47 детских музыкальных школ и школ искусств стало возможным благодаря успешной работе педагогического коллектива училища по подготовке кадров музыкантов среднего звена. Большая часть педагогов детских музыкальных школ и школ искусств — выпускники Ижевского училища, помимо преподавательской, ведут большую концертно-просветительскую работу, оказывают практическую и методическую помощь коллективам художественной самодеятельности.

Постоянную помощь педагогам школ начального музыкального образования оказывают преподаватели музыкального училища, которые стремятся из года в год улучшать учебно-воспитательный процесс и уделяют большое внимание идейно-политическому воспитанию учащихся.

Педагогический коллектив училища стал инициатором проведения методических объединений, конференций, выездов в подшефные школы сельских районов республики.

Большую роль в воспитании учащихся училища играет концертно-просветительская деятельность. Здесь создан «Клуб любителей музыки», в лекциях и концертах которого активное участие принимают преподаватели и учащиеся училища. Ряд коллективов училища таких, как оркестр музыкальных инструментов (руководитель Г.Н. Бехтерев[15]), приобрели широкую известность, пользуются любовью слушателей. В среднем за год педагоги училища дают около 170 концертов и концертов-лекций.

Ижевское музыкальное училище встречает свой 50-летний юбилей, накопив немалый опыт, имея все возможности для успешной работы на благо развития музыкальной культуры Удмуртии. <…>*

Министр культуры УАССР *Е.П. Ильиных*

ЦДНИ УР, ф. 16, оп. 1, д. 13637, л. 67–67 об.

* Опущены задачи коллектива в воспитании молодых музыкантов.

№ 512
ИЗ РАПОРТА О ДЕЛАХ ИЖЕВСКОЙ ГОРОДСКОЙ ПИОНЕРСКОЙ ОРГАНИЗАЦИИ НА XXXIX ОТЧЕТНО-ВЫБОРНОЙ ГОРОДСКОЙ ПАРТИЙНОЙ КОНФЕРЕНЦИИ[1]

3 декабря 1983 г.

Пионерия города рапортует Ижевской городской партийной конференции о своих делах.

29 452 пионера города идут маршрутами Всесоюзного марша юных ленинцев под [лозунгом] «Имя Ленина в сердце каждом! Верность партии делом докажем», посвященного 60-летию присвоения комсомолу и Всесоюзной пионерской организации им. В.И. Ленина. <…>*

В городе прошел смотр работы ленинских комнат, залов, музеев. Лучшими в этом смотре являются ленинские комнаты школ № 12, 49, 9, школы-интерната № 2. В ленинских комнатах, залах, музеях работают 238 экскурсоводов, 173 лектора. Активно участвуя в жизни пионерского отряда, дружины, выполняя торжественное обещание, законы пионеров Советского Союза, пионеры стараются воспитывать в себе замечательные ленинские черты: трудолюбие, честность, благородство, настойчивость в учебе, умение применять знания в жизни, любовь к Родине, беззаветную преданность Коммунистической партии. <…>*

Из 66 пионерских дружин 14 добились звания правофланговых. Это дружины школ № 10, 60, 56, 19, 71, 9, 11, 63, 29, 31, 47, 43, 30, 27. Около 400 пионерских отрядов и 1276 звеньев являются правофланговыми на марше. 7056 пионеров города награждены значками ЦС ВПО им. В.И. Ленина «Активный участник марша». 12 тыс. пионеров учатся на «4» и «5». В дружинах действуют посты всеобуча, группы взаимопомощи, лектории «Учитесь учиться», проводятся тематические пионерские сборы, викторины, турниры смекалистых, предметные олимпиады, слеты отличников и ударников, неделя «Науки, техники и производства». Свыше 7 тыс. пионеров занимаются в технических кружках. К 60-летию пионерской организации Удмуртии в городе была успешно завершена городская поисковая операция «Ижевск красногалстучный». В зоне пионерского действия пионеры школ № 47, 59, 68 провели анкету «Твои пионерские годы». Пионеры школы № 58 пишут рукописную книгу об учителях, вожатых, родителях. В школах № 31, 47, 59, 43, 44, 73, 72, 19, 68, 10, 12, 23 созданы лекторские группы по истории пионерской организации Удмуртии. В ходе операции «Ижевск красногалстучный» собран материал о старших вожатых для экспозиции «Комиссары ребячьих сердец» зала пионерской славы г. Ижевска во Дворце пионеров. Открыт новый экскурсионный автобусный маршрут по городу «Ровесник весны».

К 425-летию добровольного присоединения удмуртского народа к России пионеры города совершили много увлекательных походов по родному краю, встреч с писателями и поэтами республики. В школе № 56 открыт музей изобразительного и прикладного искусства Удмуртии. Пионерские отряды школы № 49 для ленинской комнаты собрали материал о колхозах и совхозах республики, носящих имя В.И. Ленина. <…>*

В школе № 48 открыт музей боевой славы 214-й авиационной Керченской дивизии. В школе № 10 открыт музей Мусы Джалиля. В городе прошел слет экспедиционных отрядов, посвященный 40-летию Сталинградской битвы.

Вот уже 3 года действует в Ижевске почетный комсомольско-пионерский пост № 1 у Вечного огня. 7 тыс. лучшим пионерам и комсомольцам было предоставлено право заступить на пост № 1. Активное участие пионеры города принимают во Всесоюзной поисковой экспедиции «Летопись Великой Отечественной». Сотни ветеранов окружены заботой тимуровских отрядов. В городе работает 47 музеев и комнат революционной, боевой и трудовой славы. Пионеры города — активные участники Всесоюзной туристско-краеведческой экспедиции «Моя Родина — СССР». Работают 1668 экспедиционных отрядов. В школах № 73, 66, 48, 19, 16, 71, 32, 34 прошли традиционные слеты ветеранов. В школе № 72 прошел слет

* Здесь и далее опущены стихи о пионерии.

ветеранов — участников Сталинградской битвы. В школе № 33 прошел 14-й традиционный слет кировцев. 30 делегаций школьников из разных городов Советского Союза съехались на встречу. <…>*

233 отряда объединены под красной звездой Тимура Гайдара. К 80-летию со дня рождения А.П. Гайдара большую работу проводят пионерские отряды в зоне пионерского действия. Это и помощь ветеранам, престарелым, проведение трудовых операций в микрорайоне «Гололед», «Листопад», «Красные звезды», создание школьных бюро добрых услуг, шефство над детскими садами и домами. Пионеры школы № 68 собрали 630 книг в подарок Алнашскому детскому дому. Пионеры школы № 31 взяли под свою опеку 12 памятников и обелисков. Хорошо работают тимуровские отряды школ № 56, 7, 19, 52, 69, 71, 70, 29, 28, 31. <…>*

Шагая маршрутами марша «Пионеры — патриоты-интернационалисты», пионеры становятся в ряды борцов за мир. Активно включились во всесоюзную акцию «Марш мира советской молодежи». В школах города работает 61 клуб интернациональной дружбы. Пионеры города активно включились в городскую операцию «Дорогами мира, дружбы и солидарности». Прошли недели солидарности с борющимися народами стран Латинской Америки и Карибского бассейна, операция «Венсеремос». В школах № 43, 34, 61, 52 провели сбор подписей в защиту революционной Никарагуа. Прошли митинги солидарности, тематические политинформации, конкурсы рисунков. Юные интернационалисты города собрали 4500 подписей в защиту мира под резолюцией митинга «Не дадим взорвать мир». Учащимися школ города было перечислено в фонд Мира[2] 3067 руб. Пионеры города активно включились во всесоюзный поход за экономию и бережливость. Во всех школах работают посты бережливых. Проводятся рейды по сохранности школьного имущества, ведется ежедневный контроль по экономии электроэнергии, хлеба, воды, тепла. Пионерами города собрано 370 т макулатуры, 1364 т металлолома, отремонтировано 9954 книги*.

ЦДНИ УР, ф. 54, оп. 1, д. 1911, л. 2 об.–3 об.

№ 513
ИЗ ПОСТАНОВЛЕНИЯ ЦК КПСС, ПРЕЗИДИУМА ВЕРХОВНОГО СОВЕТА СССР И СОВЕТА МИНИСТРОВ СССР ОБ УВЕКОВЕЧИВАНИИ ПАМЯТИ Д.Ф. УСТИНОВА

27 декабря 1984 г.

Учитывая заслуги видного деятеля Коммунистической партии и Советского государства, члена политбюро ЦК КПСС, министра обороны СССР, депутата Верховного Совета СССР, Героя Советского Союза и дважды Героя Социалистического Труда Д.Ф. Устинова и в целях увековечивания его памяти, Центральный комитет КПСС, Президиум Верховного Совета СССР и Совет Министров СССР постановляют:

1. Переименовать г. Ижевск Удмуртской АССР в г. Устинов. <…>**

Секретарь ЦК КПСС,
Председатель Президиума Верховного Совета СССР *К. Черненко*
Председатель Совета Министров СССР *Н. Тихонов*

Ведомости Верховного Совета СССР. — 1985. — № 3. — С. 28.

* Подпись отсутствует.
** Опущены другие мероприятия по увековечиванию памяти Д.Ф. Устинова.

АРХИВЫ УДМУРТИИ

№ 514
ИЗ СПРАВКИ ИЖЕВСКОГО АЭРОКЛУБА ДОСААФ О ДЕЯТЕЛЬНОСТИ КЛУБА ПО ПОДГОТОВКЕ АВИАЦИОННЫХ КАДРОВ И ПРОПАГАНДЕ АВИАЦИОННОГО СПОРТА В УДМУРТИИ

[Не ранее 5 декабря 1985 г.]*

<…>** По ходатайству общественности города и ряда организаций Центральный совет Осоавиахима СССР и РСФСР 5 декабря 1935 г. законодательно утвердил день рождения аэроклуба в г. Ижевске, который стал обучать молодежь планерному, парашютному и летному делу. Костяком аэроклуба явилась группа комсомольцев от завода «Ижсталь», которая начала занятия в 1936 г. и в августе 1937 г. ее курсанты окончили программу обучения. Этим было доказано, что без отрыва от производства можно готовить пилотов. Начальником аэроклуба был Наумов А.Н. Трудящиеся республики, г. Ижевска, отчисляя от своего заработка деньги, купили и подарили аэроклубу 4 самолета ПО-2 и 7 планеров. Подаренным самолетам были присвоены имена коллективов, на чьи средства были приобретены: «Удмуртпотребсоюз», «Спартак», «Завод ковкого чугуна», «Комсомолка Удмуртии». На этих и других самолетах велась подготовка пилотов, планеристов и парашютистов.

Тяга молодежи к авиации была огромной. При отборе курсантов в аэроклуб принимали участие комсомольские организации. Ижевский аэроклуб не мог принимать всех желающих обучаться и открыл филиалы в гг. Сарапуле и Воткинске. Таким образом, Ижевский аэроклуб стал центром подготовки авиационных кадров для нашей страны, активным пропагандистом авиационного спорта в Удмуртии.

Летный состав аэроклуба принимал активное участие в политической и общественной жизни города и области. Пилоты участвовали в авиационных праздниках, посвященных различным датам в жизни страны, проводили активную работу по агитации и пропаганде достижений отечественной авиации, по вовлечению в военно-воздушные силы новых кадров советской молодежи. В ходе авиационных праздников и показательных выступлений совершались показательные прыжки с парашютом. Этими прыжками было положено начало развития парашютного спорта в республике. В Ижевске и городах республики стали строиться парашютные вышки.

До войны в аэроклубе было сделано 4 выпуска авиационных кадров, подготовлено большое количество спортсменов- разрядников.

В 1941 г. на базе аэроклуба была создана авиационная школа, а осенью этого же года сформирован 34-й авиационный полк[1], который принимал участие в обороне столицы нашей Родины — Москвы.

В годы Великой Отечественной войны в боях с фашистскими захватчиками воспитанники аэроклуба проявили отвагу и мужество, высокое летное мастерство, стали образцом выполнения воинского долга. За проявленный героизм 21 из них: Н. Голдобину, А. Заравняеву, И. Клевцову, С. Краснoперову, А. Логинову, М. Зевахину (навечно зачислен в списки части), В. Микрюкову, В. Михайлову, Н. Обухову, В. Опалеву, А. Пряженникову, Л. Рыкову, М. Тюлькину, Н. Ульяненко, И. Фонареву, В. Широких, В. Юхнину было присвоено высокое звание Героя Советского Союза. А летчику-штурмовику, ныне генерал-майору авиации Евгению Кунгурцеву[2] это звание было присвоено дважды. Два питомца А. Черезов и В. Шамшурин повторили подвиг капитана Гастелло и также удостоены этого высокого звания.

Аэроклубовец, участник Великой Отечественной войны, Николай Аркадьевич Коровин в условиях мирного времени за испытание авиационной техники в 1957 г. был награжден орденом Ленина[3] и медалью «Золотая Звезда»[4].

После окончания войны аэроклуб вновь начал свою работу осенью 1947 г. Костяком

* Датируется по содержанию документа.

** Опущена часть справки о внимании партии и правительства к развитию военно-воздушного флота.

вновь созданного коллектива стали бывшие его воспитанники, участники войны: летчики А. Зайков, А. Першин, В. Юдин, Л. Староконь, Л. Воскобойников, А. Суглов, Ф. Халявин, М. Замараев; летчики-парашютисты С. Конышев, В. Баженов, А. Кутявин. Начальником аэроклуба был назначен Сазонов Павел Сергеевич.

Большой вклад в развитие авиационных видов спорта в Удмуртии в послевоенный период внесли председатели республиканской организации ДОСААФ Девятияров А.А., Анкудинов А.И. Начало работать планерное звено, которое возглавил С. Калашников, а затем Ф. Халявин. Открываются кружки планеризма в Сарапуле, Камбарке, Можге, Алнашах.

В 1954 г. на смену устаревшим ПО-2 и УТ-2 в аэроклуб прибывают учебно-тренировочные самолеты ЯК-18.

1956–1970 гг. стали годами больших успехов спортсменов аэроклуба. Появились первые мастера спорта М.Н. Давлядшина, А. Тюфтин, А. Зорин, В. Булатов, П. Елькин, Холмогоров, В. Баженов, Р. Мохова. Команды аэроклуба занимали классные места на соревнованиях.

В 1964–1966 гг. аэроклуб перешел на новую авиатехнику — вертолеты Ми-1. В кратчайший срок весь летно-технический состав аэроклуба переучился на вертолеты и стал успешно готовить на них курсантов и спортсменов. В этот период начальником аэроклуба был Верясев Алексей Иванович, зам. по политической части — Полканов Анатолий Петрович.

В 1964 г. по итогам работы аэроклуб вышел на 3-е место среди подобных организаций ДОСААФ СССР.

После переучивания на вертолет Ми-1 в организации с новой силой расцветает авиационный спорт. Сборные команды вертолетчиков и парашютистов ежегодно выступают на различного рода соревнованиях. Причем выступают успешно, занимают призовые места. Больших успехов в вертолетном спорте добились спортсмены А.Л. Мозжерин, он стал абсолютным чемпионом СССР; А.А. Гарипова, она трижды завоевала это почетное звание, стала мастером спорта международного класса. На сегодняшний день в аэроклубе 70% летного состава являются мастерами спорта и кандидатами в мастера спорта по вертолетному спорту.

В 1983 г. личный состав приступил к освоению новой авиационной техники — вертолета Ми-2, которую освоил своевременно и с высоким качеством.

Благодаря большой целенаправленной работе администрации, партийной, профсоюзной и комсомольской организаций, авиаторы аэроклуба успешно выполняли социалистические обязательства. Так, в период с 1985 по 1988 гг. аэроклуб один раз награждался переходящим Красным знаменем ЦК ДОСААФ СССР и ЦК профсоюзов авиаработников и все 4 года занимал призовые места среди аналогичных организаций ДОСААФ страны с вручением дипломов 1-й, 2-й, 3-й степеней.

В 1985 г. аэроклуб торжественно отметил свое 50-летие. В честь славного юбилея в аэроклубе была создана аллея героев, поставлен памятник Герою Советского Союза, выпускнику организации, В. Микрюкову.

В настоящее время Ижевский аэроклуб ведет большую военно-патриотическую работу с молодежью города и области. В секциях по вертолетному, парашютному и авиамодельному спорту ежегодно обучаются сотни юношей и девушек.

Частые гости на аэродроме учащиеся школ, ПТУ, которым рассказывается об истории аэроклуба, его работниках, передовиках. Личный состав осуществляет шефство над школами юных летчиков г. Ижевска*.

ЦГА УР, ф. Р-1466, оп. 2, д. 150, л. 22–23.

* Подпись отсутствует.

АРХИВЫ УДМУРТИИ

№ 515
ИНФОРМАЦИЯ СЕКРЕТАРЯ УСТИНОВСКОГО ГОРКОМА КПСС В. ЕГОВКИНА В УДМУРТСКИЙ ОБКОМ ПАРТИИ О СОСТОЯНИИ И МЕРАХ ПО ПРЕОДОЛЕНИЮ ПЬЯНСТВА И АЛКОГОЛИЗМА В ГОРОДЕ

31 декабря 1986 г.
Секретно

Выполняя постановление ЦК КПСС «О мерах по преодолению пьянства и алкоголизма», в горкоме КПСС разработан и утвержден на бюро комплексный план основных мероприятий партийных, советских, административных органов и общественных организаций г. Устинова по профилактике правонарушений и борьбе с пьянством на 1986–1988 гг. В соответствии с планом в 1-м полугодии текущего года на собраниях партийного актива, первичных партийных, комсомольских организаций, рабочих собраниях в трудовых коллективах обсуждено и проанализировано состояние воспитательной, противоалкогольной работы, намечены дополнительные меры по борьбе с пьянством и другими антиобщественными проявлениями.

На бюро горкома КПСС в 1985–1986 гг. рассмотрены вопросы «О ходе выполнения постановления ЦК КПСС от 17 мая 1985 г. в партийной организации автопроизводства объединения «Ижмаш», «О работе исполкома горсовета народных депутатов по повышению роли учреждений культуры и спорта в организации досуга и отдыха жителей города», отчет Индустриального райкома КПСС по выполнению данного постановления, в отделах горкома партии и исполкома горсовета заслушаны отчеты директоров Первомайского, Октябрьского и Индустриального райпищеторгов, начальников Ленинского и Первомайского районных отделов внутренних дел, администрации объединения парков и садов, пассажирского автопредприятия № 2, наркологической службы города, рассмотрен вопрос о работе депутатских групп Ленинского райсовета в укреплении общественного порядка, дисциплины среди избирателей по месту жительства, проведены собеседования с председателями профсоюзных комитетов объединения «Ижмаш» Б.П. Капустиным, Устиновского отделения Горьковской железной дороги[1] Л.Л. Якобидзе, механического завода В.И. Евстафьевым по укреплению трудовой дисциплины, улучшению условий труда на производстве. Состояние и меры по борьбе с пьянством, преступностью ежеквартально рассматриваются на координационных совещаниях правоохранительных органов.

В текущем году сеть предприятий, реализующих спиртные напитки, сократилась в 5 раз, по сравнению с периодом до выхода постановления. С 1 января 1986 г. прекращена продажа вин в магазинах горплодоовощторга, потребительской кооперации. В результате в целом вино-водочных изделий продано на 473 тыс. дал.* меньше, чем в прошлом году. Расширена сеть продажи безалкогольных напитков. Открыто вновь более 15 отделов по продаже фруктовых соков, молочных коктейлей, в 10 магазинах ведется торговля весовым мороженым, проведена специализация 14 кафе и баров. При участии Дома санитарного просвещения в магазинах оформлена антиалкогольная наглядная агитация.

Редакции многотиражных газет включились во всесоюзный рейд «За эффективный труд и здоровый быт», провели серию проверок по использованию свободного времени в дни зарплаты в молодежных общежитиях, объявленных комсомольскими зонами трезвости. Результаты рейдов опубликованы в газетах.

В городе пересмотрены условия смотра работы общественных пунктов охраны порядка и добровольных народных дружин[2]. Ведется соревнование между районными отделами внутренних дел, участковыми инспекторами милиции. Ежемесячно в районах города проводятся дни профилактики. В течение 1986 г. на предприятиях и в организациях состоялось 500 выездных заседаний суда по рассмотрению уголовных дел. Выявлено 37 фактов спекуляции спиртными напитками. Привлечено к уголовной ответственности за самогоноваре-

* Так в документе, возможно декалитров.

ние 89 чел. Более 300 чел. направлено на принудительное противоалкогольное лечение. На учете в наркологических учреждениях состоит около 14 тыс. чел., склонных к пьянству.

Горкомом, райкомами КПСС предъявлены повышенные требования к партийным организациям, общественным формированиям за проведение индивидуальной воспитательной работы с нарушителями дисциплины. Ужесточен пропускной режим на предприятиях, в ряде коллективов (объединение «Ижсталь», механический завод) для злостных нарушителей введены штрафные пропуска, специальные кассы для выдачи зарплаты, что приносит определенный моральный эффект. Принимаются меры к активизации работы женсоветов по борьбе с пьянством, правонарушениями. В декабре созданы городской и районные женсоветы[3]. Продолжается работа по созданию первичных организаций добровольного общества борьбы за трезвость. В настоящее время их в городе 754, объединяющих около 15 тыс. чел. Организовано городское общество борьбы за трезвость. В коллективах города проводятся лектории: «Трезвость — норма жизни», «Пьянству — бой!». Специальные циклы лекций читаются более чем в 95 аудиториях, ведутся занятия в 15 кинолекториях при дворцах и домах культуры, общежитиях. На базе кинотеатра «Россия» действует кинолекторий «Щит и меч» для учащихся профтехучилищ. В общежитиях организовано соревнование за лучшую постановку воспитательной и культурно-массовой работы. В коллективах предприятий, по месту жительства прочитано 4050 лекций на правовую тематику.

При горкоме КПСС работает городской оперативный штаб по контролю за деятельностью административных органов и общественных формирований. На заседаниях штаба заслушаны отчеты 29 руководителей правоохранительных, партийных, советских, комсомольских органов и общественных формирований. Особое внимание штабом уделялось организации профилактической работы с подростками, склонными к совершению правонарушений, активизации работы добровольных народных дружин.

Определенную помощь в обеспечении правопорядка в городе, работе с молодежью оказывают отряды «Дзержинец». На сегодня их создано 56. В целях усиления работы с несовершеннолетними, подростками в текущем году в летний период было организовано 43 лагеря труда и отдыха в подшефных колхозах и совхозах, 16 трудовых объединений школьников на предприятиях. Для улучшения досуга людей отделом культуры горисполкома проводятся дни предприятий в парках, городском саду им. М. Горького, в культурно-просветительных учреждениях.

В целях пропаганды здорового образа жизни в городе вновь создано 42 группы здоровья, 158 — общефизической подготовки, 175 абонементных групп плавания, фигурного катания, атлетической и ритмической гимнастики. При дворцах и домах культуры открыто более 30 новых кружков и клубов.

Проведенная работа способствовала сокращению нарушений трудовой дисциплины. За 11 мес. текущего года количество прогулов уменьшилось на 15%, потери от прогулов снизились на 20,5%, доставленных в медвытрезвитель — на 10,2%. Количество задержанных в нетрезвом состоянии сократилось на 7360 чел.

Вместе с тем горком, райкомы КПСС, парторганизации, хозяйственные и советские органы не использовали все возможности по искоренению пьянства и алкоголизма. Отдельные коммунисты и комсомольцы не служат примером в борьбе за трезвый образ жизни. Только в этом году доставлялись в медицинский вытрезвитель 170 коммунистов и 526 комсомольцев. На 26% возросло [число] задержанных членов партии в пьяном виде на объединении «Ижмаш», на прежнем уровне этот показатель на объединении «Электромеханический завод». Увеличилось число попаданий в медвытрезвитель комсомольцев на производственном объединении «Ижсталь», механическом заводе. В текущем году парторганизациями привлечено к партийной ответственности за проступки на почве пьянства 319 членов КПСС.

Горком КПСС продолжает работу по созданию в трудовых коллективах, по месту жительства обстановки нетерпимости к фактам пьянства и алкоголизма, воспитания у людей необ-

ходимости ведения здорового образа жизни, направляет на это деятельность всех парторганизаций, советских и хозяйственных органов, общественных организаций.

Секретарь горкома КПСС *В. Еговкин*

ЦДНИ УР, ф. 16, оп. 1, д. 1437, л. 5–8.

№ 516
ИНФОРМАЦИЯ СЕКРЕТАРЯ ИНДУСТРИАЛЬНОГО РАЙКОМА ПАРТИИ г. ИЖЕВСКА Л. ПОВАРНИЦИНА В УДМУРТСКИЙ ОБКОМ КПСС О РАБОТЕ С ВОИНАМИ, ПРОХОДИВШИМИ СЛУЖБУ В ОГРАНИЧЕННОМ КОНТИНГЕНТЕ СОВЕТСКИХ ВОЙСК В ДЕМОКРАТИЧЕСКОЙ РЕСПУБЛИКЕ АФГАНИСТАН

12 февраля 1987 г.

По состоянию на 10 февраля 1987 г. в Индустриальном районе 246 чел. проходили воинскую службу в Демократической Республике Афганистан, из них 58 награждены правительственными наградами, 10 чел. погибло при исполнении интернационального долга.

Вопросы состояния патриотического и интернационального воспитания находятся под контролем райкома КПСС, парткомов. Воины, отслужившие в Афганистане, взяты на учет в трудовых коллективах, военкомате.

За истекший период из их числа в члены КПСС принято по району 6 чел., 20 чел. поставлены на очередь на улучшение жилищных условий, 1 чел. — на приобретение машины, 3 чел., находящихся на пенсии по инвалидности, закреплены за магазином для специального обслуживания.

Районный исполнительный комитет в настоящее время проводит обследование жилищно-бытовых условий семей воинов, погибших в Афганистане. При партийных комитетах заводов радио, «Буммаш», производственного объединения пассажирского автотранспорта, райкоме ВЛКСМ создаются советы воинов-интернационалистов.

Воины-интернационалисты активно участвуют в общественной жизни коллективов, привлекаются к проведению районных общественно-политических и культурных мероприятий. Выступают с беседами в подшефных школах и профтехучилищах базовых предприятий, по месту жительства, трудовых коллективах. Имеется опыт включения их в состав педагогических отрядов, привлечения к воспитательной работе с подростками в районном клубе «Пограничник». Они являются неизменными участниками занятий районного киноуниверситета «Будущий воин». С 27 мая по 2 июня 1986 г. приняли участие в работе военно-спортивного лагеря учащихся школ района на базе пионерлагерей «Радуга», «Энергетик» в качестве сержантов.

В 1986 г. при ОПОП № 39 создан оперативно-комсомольский отряд дружинников в количестве 18 чел. из числа воинов-интернационалистов. 11 декабря 1986 г. проведена встреча с молодежью микрорайона, где состоялось посвящение в «Юные дзержинцы», выступили ветераны войны и труда, воины-интернационалисты.

Наиболее последовательно проводит работу с воинами-афганцами партийный комитет радиозавода. На каждого из 30 чел. заведены карточки персонального учета. Практикуются такие формы работы как встречи с рабочими, учащимися, администрацией, туристические поездки по местам революционной и боевой славы нашей Родины. В молодежном центре завода общественные организации организовали выставку самодеятельных художников, на которой экспонировались портреты воинов-интернационалистов. В текущем году планируется разместить выставку в производственных подразделениях завода, подшефных школах, ПТУ № 22.

Райком партии, первичные партийные организации продолжают работу по привлече-

нию воинов-афганцев к активной общественно-политической деятельности. В райкоме КПСС совместно с райкомом комсомола, военкоматом и другими общественными организациями разрабатывается комплексный план по работе с воинами, проходившими службу в Демократической Республике Афганистан.

Во 2-м кв. текущего года состоится районный слет воинов-интернационалистов.

Секретарь Индустриального райкома КПСС *Л. Поварницин*

ЦДНИ УР, ф. 16, оп. 1, д. 14687, л. 27–28.

№ 517
ЗАПИСКА СЕКРЕТАРЯ УДМУРТСКОГО ОБКОМА ПАРТИИ П.С. ГРИЩЕНКО[1] В ЦК КПСС ОБ ОБСТАНОВКЕ, СЛОЖИВШЕЙСЯ В ГОРОДЕ В СВЯЗИ С ПЕРЕИМЕНОВАНИЕМ ЕГО В г. УСТИНОВ

20 апреля 1987 г.

Секретно

В Удмуртской АССР на различных мероприятиях, встречах руководителей республики с населением, в письмах постоянно поднимаются вопросы о возможности возвращения столице прежнего наименования «Ижевск». Высказывается мнение о том, что это решение принято в обход конституционных норм и не пользуется поддержкой у населения. Вносятся различные предложения о других способах увековечения памяти Д.Ф. Устинова.

Предистория вопроса.

В конце декабря 1984 г. на бюро обкома КПСС бывший первый секретарь Марисов В.К.[2] сообщил о том, что он дал согласие на переименование города. Протокольно этот факт не фиксировался.

3 января 1985 г. в центральных газетах было опубликовано постановление Совета Министров СССР от 27 декабря 1984 г. «Об увековечении памяти Д.Ф. Устинова». Текст этого постановления был получен обкомом КПСС и Советом Министров республики. Через несколько дней Управление делами Совета Министров СССР попросило возвратить этот документ, и под тем же наименованием и номером обкомом КПСС 9 января 1985 г. получен документ ЦК КПСС, Президиума Верховного Совета СССР и Совета Министров СССР.

Необходимо отметить, что решение о переименовании г. Ижевска было принято без предварительного рассмотрения этого вопроса на сессиях соответствующих Советов народных депутатов, что вызвало у многих недоумение и растерянность, а у некоторой части населения — возмущение и противодействие. Разъяснительная работа об объявлении столицей республики г. Устинова, а также принятие решения сессией Верховного Совета УАССР позволили снизить напряженность обстановки. Однако недовольства по поводу переименования города в различных формах продолжали проявляться. При проведении выборов в Верховные Советы РСФСР и УАССР, местные Советы народных депутатов в феврале 1985 г. на бюллетенях было сделано 8386 надписей типа «Голосуем за Ижевск». Оговорки в названии города, допускаемые выступающими на собраниях, встречах, концертах, как правило вызывают аплодисменты.

В августе 1986 г. в городе было расклеено несколько листовок с «Обращением к трудящимся орденоносного города Ижевска» с призывом выйти на общегородскую демонстрацию под лозунгом «Мы — за Ижевск».

В них писалось:

«Пусть каждый житель города, невзирая на свой возраст, спросит себя, что я сделал и что он сможет сделать для того, чтобы вернуть нашему любимому городу свое имя. Здесь же мы обращаемся к властям города с просьбой не мешать проведению демонстрации. Надо пом-

нить, что когда перестают прислушиваться к голосу народа, тогда кончается всякая демократия.

Свобода слова, митингов и демонстраций гарантирована нам Конституцией СССР! Трудящиеся города! Все кто любит свой родной город, кто считает себя патриотом Родины — на демонстрацию!

Кто сегодня предает город, тот завтра предаст Родину!».

Общественное мнение в республике было вновь взбудоражено появлением ряда статей в центральной прессе. «Литературная газета» 9 апреля 1986 г. опубликовала заметку ижевчанина Кузнецова о недемократичном способе переименования столицы Удмуртии, 25 июня того же года — статью С.П. Залыгина «Зачем нам отреченья?», 11 марта 1987 г. — отклики на нее. В «Советской культуре» 24 января 1987 г. сатирик А.А. Иванов выступил со статьей «Не пора ли прислушаться?». Темы переименования г. Ижевска коснулись также газеты «Советская Россия», «Известия», «Литературная Россия», еженедельный вестник Агентства печати «Новости» — «Глобус».

Целая волна различных толков прокатилась по г. Устинову и республике в декабре 1986 г. во время проведения Дней советской литературы в Удмуртии, участники которых известные поэты и писатели (А. Вознесенский, А. Дементьев, А. Иванов, С. Залыгин) в своих выступлениях прямо призывали горожан бороться, а не ждать пока кто-то возвратит городу его прежнее название. К обсуждению этой темы подключилась и республиканская газета «Комсомолец Удмуртии», что также вызвало новые письма в обком КПСС, редакции республиканских газет, радио и телевидения.

Письма по своему содержанию в основном доброжелательные, но вместе с тем в них настойчиво выдвигается требование о разъяснении ситуации и конкретного ответа на вопрос, что же будет с названием города. Вот слова из одного письма: «Только объясните все честно, и рабочие поймут!..*. Пусть тов. Грищенко ответит всему честному народу, будут ли приняты какие-либо меры по этому вопросу».

16 апреля в республике проведен единый политдень, на котором практически во всех коллективах вновь поднимался вопрос о переименовании города.

Сложившаяся ситуация беспокоит областной комитет партии особенно накануне проведения выборов в местные Советы народных депутатов.

В связи с изложенным бюро Удмуртского обкома партии просит Центральный комитет КПСС разрешить проведение открытого изучения общественного мнения и при необходимости организационных мероприятий по наименованию города в соответствии с Законом.

Секретарь обкома КПСС *П. Грищенко*

ЦДНИ УР, ф. 16, оп. 1, д. 14569, л. 2–5.

№ 518
УКАЗ ПРЕЗИДИУМА ВЕРХОВНОГО СОВЕТА РСФСР О ПЕРЕИМЕНОВАНИИ г. УСТИНОВА УАССР В г. ИЖЕВСК

19 июня 1987 г.

Президиум Верховного Совета РСФСР постановляет:

Переименовать г. Устинов Удмуртской АССР в г. Ижевск.

Председатель Президиума Верховного Совета РСФСР *В. Орлов*

Секретарь Президиума Верховного Совета РСФСР *Х. Нешков*

Ведомости Верховного Совета РСФСР. — 1987. — № 26. — Ст. 938.

* Отточие документа.

№ 519

СТАТЬЯ ИНСТРУКТОРА ИЖЕВСКОГО ГОРКОМА КПСС В. АВВАКУМОВА В ГАЗЕТЕ О ПОДГОТОВКЕ ГОРОДСКОГО ПРАЗДНИКА — ДНЯ г. ИЖЕВСКА

3 июня 1988 г.*

Немало дат в календаре отмечено красным цветом. Традиции всенародных торжеств — у Первомая, Октября, Дня Победы. Как и вся страна, Ижевск поднимает в эти дни кумачовые знамена, заполняет улицы людским половодьем, расцвечивает вечерней иллюминацией. Цветы, улыбки, музыка.

Мы празднуем и чествуем представителей ведущих профессий: флагманов индустрии города — в День машиностроителя, в День металлурга. В традицию входят праздники, посвященные Дню советской молодежи, Дню пограничника, Дню десантника, Дню физкультурника. В прошлом году впервые провели общегородской бал выпускников школ. Ежегодными стали праздники книги, Нептуна, театральные и музыкальные фестивали. А вспомните праздники труда, спорта и искусства на центральном стадионе «Зенит», собирающие многотысячную людскую аудиторию.

И все же есть ли у города праздник? Свой, ижевский, неповторимый? Рабочий и студенческий, строящийся, живущий в сжатом деловом ритме трудовых будней Ижевск вправе на «именной» городской праздник.

Нас, ижевчан, почти 700 тыс. И возникает парадокс большого города: у нас знакомых меньше, чем у жителей иного поселка. Родственники, друзья детства, сослуживцы, даже соседи часто не входят в наш замкнутый круг общения. А сколько остается за ним интереснейших людей, с которыми мы так и не познакомимся. Привычная жизненная колея часто идет мимо тех, кто способен украсить, сделать богаче нашу духовную жизнь. Городской праздник поможет сделать шаг навстречу друг другу. День Ижевска очень нужен. Чтобы мы узнавали живущих рядом не только в лицо, но и по именам, по увлечениям, талантам. Чтобы чаще мелькали на улицах приветливые лица знакомых.

Вот почему и возникла идея проведения 12 июня Дня Ижевска под девизом «Наш город — наш дом».

Что планируется провести? Исторические выставки прямо на улице, встречи со старожилами, фестиваль фильмов об Ижевске, выступления писателей, поэтов, композиторов с произведениями о городе, об Удмуртии. Можно будет принять участие в обсуждении проектов реконструкции центральных улиц, застройки новых микрорайонов. Архитекторы предоставят такую возможность, выставив макеты и эскизы на всеобщее обозрение в Доме архитектора. В этот день откроют двери все музеи — не только государственные, но и заводские, школьные. А у здания краеведческого состоится театрализованный праздник «Живые страницы истории города», показ старинной и современной одежды удмуртского народа.

Парад техники, демонстрация лучших товаров с ижевской маркой, праздники новоселов, выставки-продажи работ народных умельцев, представителей кооперативов, вернисажи, праздничные ярмарки…** Вся ул. Пушкинская и Центральная площадь должны превратиться в своеобразный город мастеров.

После торжественного открытия праздника с посвящением в почетные граждане г. Ижевска на Центральной площади пройдут концерты художественной самодеятельности, музыкальных школ города, духовых оркестров на ул. Удмуртской, а на площади у Ледового дворца[1] — массовые спортивные состязания, показательные выступления спортсменов. У Дворца пионеров и школьников весь день будет проходить детский праздник.

А начало и финальную часть Дня города планируется провести на пруду, потому что именно он дал жизнь городу.

Маршруты праздника будут указаны в сводных афишах, которые появятся на следующей

* Дата публикации в газете.
** Отточие документа.

неделе. Хотелось бы, чтобы ижевчане стали настоящими хозяевами праздника, вложив в его подготовку всю душу. Организаторы праздника предлагают всем жителям начать день с общегородской утренней зарядки.

Безусловно, свой праздник мы должны организовать сами. Как убираем свои квартиры к приходу гостей, так и улицы, площади города должны сделать особенно ухоженными, чистыми, нарядными к этому дню.

Конечно, необходима координация общих усилий. Райисполкомы, общественность, домоуправления при неформальном, заинтересованном отношении способны объединить тысячи и тысячи людей. Работает городской организационный комитет праздника. С предложениями и вопросами можно обратиться по тел. 22–45–83, 22–45–94, 22–68–78.

В. Аввакумов,
инструктор Ижевского горкома КПСС

Удмуртская правда. — 1988. — 3 июня.

№ 520
СООБЩЕНИЕ В ГАЗЕТЕ О ВЫБОРАХ ГЕНЕРАЛЬНОГО ДИРЕКТОРА ОБЪЕДИНЕНИЯ «ИЖСТАЛЬ»

6 июля 1988 г.

6 июля в Большом зале Дворца культуры «Металлург» состоялась конференция по выборам генерального директора объединения «Ижсталь».

Единогласно был избран президиум конференции — совет трудового коллектива нашего предприятия.

Были избраны также секретариат, мандатная и счетная комиссии.

С докладом о работе конкурсной комиссии по выборам генерального директора объединения выступил ее председатель В.М. Рычков.

Слово предоставляется кандидатам на должность генерального директора — директору прокатного производства А.И. Журавлеву, секретарю парткома объединения Е.С. Цыпляшову. Они выступили с изложением своих программ и ответили на многочисленные вопросы делегатов, касающиеся различных сторон ускорения производственного и социально-экономического развития объединения.

Затем состоялось тайное голосование, в результате которого большинство голосов было подано за А.И. Журавлева[1] (биография А.И. Журавлева и его программа опубликованы в газете «Металлург» 22 и 30 июня). По существующему положению решение конференции о выборах генерального директора должно утверждаться министром.

В работе конференции приняли участие представители Удмуртского областного, Ижевского городского, Ленинского районного комитетов КПСС и Министерства*.

Металлург. — 1988. — 8 июля.

№ 521
ИЗ ПРОТОКОЛА ОБЩЕГО СОБРАНИЯ ТРУДОВОГО КОЛЛЕКТИВА ЦЕНТРАЛЬНОГО ГОСУДАРСТВЕННОГО АРХИВА УАССР О ВЫДВИЖЕНИИ КАНДИДАТОМ В ДЕПУТАТЫ ВЕРХОВНОГО СОВЕТА СССР д. э. н. Н.Н. ЭНГВЕРА[1]

23 января 1989 г.

Слушали: 1. Клестов И.К. (ст. архивист) — рассказывает о выдвижении Энгвера Н.Н. кандидатом в депутаты от радиозавода и университета, представляет Энгвера Н.Н., известного в нашей республике экономиста, пропагандиста.

* Подпись отсутствует.

Носачева О.А. (председатель окружной избирательной комиссии) — рассказывает о ходе избирательной кампании в Индустриально-национальном территориальном округе, Автозаводском территориальном округе, Кировском территориальном округе; кратко рассказывает о выдвинутых по этим округам кандидатах в депутаты.

Энгвер Н.Н. (доктор экономических наук, научный сотрудник физико-технического НИИ) — вижу 3 основные задачи, которые нужно неотложно решать:

1. Перекос экономики (примерно 90% — фонды тяжелой и легкой промышленности). Нужно, чтобы народ контролировал, куда идут народные деньги — это и будет осуществлением народовластия. Верно, что удастся возродить ленинский облик партии.

2. Формирование правового социалистического государства. Нужно реализовать ленинское положение о проверке коммунистов беспартийной массой.

Всякая власть подзаконна.

«Партия у власти» — ленинское понятие.

«Власть у партии» — сталинское понятие.

Нужно отменить «телефонное право» давления, осуществить реальное равноправие всех перед законом. Государство должно быть законопослушным перед гражданами.

3. Национальный вопрос.

– Я, как представитель малой народности, должен сказать, что мы все в долгу перед русским народом. Теперь интернационально нужно поднимать Нечерноземье, а другими словами — Русь.

– Нужно проявить заботу, чтобы не исчезла, а развивалась культура таких народов, которые не имеют своей территории (цыгане, евреи, немцы).

Нужно решать проблемы малых народов, убирать все препоны для развития национальной культуры удмуртов и всех других представителей наций и народностей, проживающих на территории Удмуртии.

Имеются материальные трудности для развития культуры, так зачем же еще создавать юридические, административные?!. <…>*

Решили: От трудового коллектива ЦГА УАССР выдвинуть кандидатом в депутаты Верховного Совета СССР Н.Н. Энгвера.

Председатель *И.К. Клестов*
Секретарь *С.Т. Дерендяева*

ЦГА УР, ф. Р-534, оп. 1, д. 899, л. 7–9, 14.

№ 522
ИЗ ДОКЛАДА ПРЕДСЕДАТЕЛЯ ПРОФКОМА ПО «ИЖСТАЛЬ» им. 50-ЛЕТИЯ СССР В.М. РЯБЧИКОВА НА XXXII ОТЧЕТНО-ВЫБОРНОЙ ПРОФСОЮЗНОЙ КОНФЕРЕНЦИИ О СОСТОЯНИИ КУЛЬТУРНО-МАССОВОЙ И СПОРТИВНОЙ РАБОТЫ В ОБЪЕДИНЕНИИ

21 октября 1989 г.

<…>** В отчетном периоде вся культурно-массовая работа объединения проводилась по перспективному плану на базе Дворца культуры «Металлург», детского Дома культуры (ДДК), библиотеки профкома, трех сельских клубов, агитплощадок в Октябрьском и Ленинском районах и общежитиях, 43 красных уголках цехов. Проводилась работа в подшефных районах, с творческими союзами города и республики, с подшефным театром им. Короленко[1], с другими зрелищными учреждениями.

Ежегодно в трудовых коллективах проводились творческие отчеты деятелей культуры и

* Опущены ответы Н.Н. Энгвера на вопросы участников собрания.
** Опущены вопросы работы профкома, не относящиеся к данной теме.

искусства (цехи № 21, 14, 18, 23, 30, 61). Стало традицией проводить в цехах «День театра», «День филармонии».

Улучшилась работа библиотеки профкома. Вновь открыты библиотеки-передвижки в стационаре МСЧ, в ДДК. На 2 октября 1989 г. в библиотеке насчитывается 46 библиотек-передвижек (лучшая из них в цехе № 23), 11 бригадных абонементов. Читателями профсоюзной библиотеки являются около 12 тыс. работников объединения.

Большую работу по организации культурно-воспитательной работы проводит Дворец культуры «Металлург» и ДДК. Во Дворце культуры «Металлург» (директор Гуща В.В., председатель профбюро тов. Набиев), в отчетном периоде работало 5 университетов, 1 школа культактива, 24 любительских объединений и клубов по интересам, 63 кружка художественной самодеятельности, из них 26 детских коллективов.

Большую работу в деле эстетического воспитания проводит детский Дом культуры. Сегодня в 26 кружках занимается 920 чел., из них детей металлургов — 470. Коллективы ДДК регулярно выступают с концертами в цехах и отделах объединения, в подшефных районах.

На объединении в настоящее время работают 34 коллектива художественной самодеятельности, в них участвует свыше 300 чел., и 4 любительских объединения и клубов по интересам, в которых участвует 272 чел., объединяющие 570 чел.

Дан старт 3-му Всесоюзному фестивалю народного творчества. В 1989 г. победителями стали хоры — отдела № 85, цехов № 27, 24, 40, 84, хореографические коллективы цехов и отделов — № 24, 85, 52, ГПТУ-3, среди семейных ансамблей — отдел № 59, среди инструменталистов — цех № 15, среди ВИА — цех № 23.

В республиканском смотре агитбригад агитбригада «Сплав» цеха № 21 заняла 1-е место, агитбригада «Пламя» отдела № 61 получила приз за лучшую режиссерскую работу.

В республиканском смотре духовых оркестров сводный духовой оркестр при цехе № 18 занял 2-е место, награжден дипломом и премией.

В республиканском смотре-конкурсе красных уголков 2-е место присуждено красному уголку цеха № 24.

По итогам фестиваля народного творчества группа лучших организаторов и наиболее активных участников художественной самодеятельности награждена бесплатными туристическими путевками в Чехословакию — 36 чел.

За многолетнюю работу и высокие показатели в творческой деятельности агитбригада «Пламя» отдела № 61 награждена бесплатной туристической путевкой в г. Севастополь — 11 чел.

Если в смотре художественной самодеятельности в 1988 г. приняло участие 4 цеха, то в 1989 г. — 24 цеха и отдела. Возросла активность сельской художественной самодеятельности в пос. «Горняк» и совхозе «Металлург».

В 1988 г. для улучшения обслуживания заводчан открыта театрально-концертная касса. Заключены договоры с кинотеатрами «Россия», «Аврора», русским драматическим театром, Ледовым дворцом.

С 1988 г. профкомом практикуется составление комплексного плана культурно-массовых мероприятий с опубликованием в «Пригласительном билете» в газете «Металлург».

Основной недоработкой профкома является то, что за последние годы Дворец культуры «Металлург» утратил главные направления в работе с заводом, и на заводе не развиваются любительские объединения и клубы по интересам. Рост платных услуг и привлечение к ним многих штатных работников дворца создают проблему в организации плановых мероприятий с подразделениями объединения. Профком считает недопустимым доведение отделом № 4 плана по платным услугам Дворцу культуры.

Необходимо разработать и внедрить централизованную клубную систему, в которой Дворец культуры «Металлург» выступил бы организационно-методическим центром культпросветработы в цехах, по месту жительства, подшефных районах, с прямым подчинением

ему детского Дворца культуры, библиотеки профкома, трех сельских клубов, комнат школьника и подростковых клубов.

Немалая работа проводится спортивным клубом «Ижсталь» по привлечению работников объединения и их семей к регулярным занятиям физической культурой.

Ежегодно выходит постановление генерального директора, партийного, профсоюзного, комсомольского комитетов и президиума спортивного клуба «Ижсталь»[2] «О дальнейшем развитии физкультурно-массовой и оздоровительной работы в ПО «Ижсталь». Наибольших результатов в выполнении этого постановления по первой группе цехов добились цехи № 24, 28, 16, по второй группе — цех № 37, по третьей группе — отделы № 53 и 46. Но еще не все руководители цехов и отделов уделяют должное внимание выполнению данного постановления, хотя для этого имеется неплохая база, квалифицированные работники и тренеры-общественники. Функционирует 15 спортивных секций, где занимается более 2000 металлургов, в группах «Здоровье» — более 1000 чел.

За отчетный период выполнили массовые разряды 3100 работников объединения, число спортсменов-разрядников достигло до 1677 чел., подготовлено 7 мастеров спорта СССР.

Успешно защищали честь объединения на соревновании лыжник Иван Жуйков, биатлониста Елена Белых, легкоатлет Евгений Петухов, ставшие чемпионами Союза. Команда баскетболистов объединения борется за право играть в 1-й лиге. Неплохо выступают наши шахматисты. Сдала свои позиции команда мастеров хоккея с шайбой.

Однако резервы для улучшения работы по привлечению работников объединения и их семей к регулярным занятиям физической культурой еще большие. <…>*

ЦГА УР, ф. Р-1467, оп. 2, д. 253, л. 30–34.

№ 523
ОБРАЩЕНИЕ ПРАВОСЛАВНОЙ ОБЩИНЫ СОБОРА АЛЕКСАНДРА НЕВСКОГО И ГРАЖДАН г. ИЖЕВСКА К ДЕПУТАТАМ ВЕРХОВНОГО СОВЕТА УАССР О ПЕРЕДАЧЕ СОБОРА АЛЕКСАНДРА НЕВСКОГО ВЕРУЮЩИМ

4 декабря 1989 г.]**

Товарищи депутаты!

В плане практических мероприятий по совершенствованию межнациональных отношений и развитию национальной культуры в УАССР на период до 2000 г. (принятом на сессии Верховного Совета Республики 30 октября 1989 г.) предусмотрена архитектурно-художественная реконструкция кинотеатра «Колосс» с последующей установкой органа (п. 50 плана).

Это — уникальное, единственное в России здание собора, построенного в честь славной победы Александра Невского, возведенное на средства верующих в XIX в. по индивидуальному проекту, должно быть, на наш взгляд, в дальнейшем памятником славы русского оружия мирового значения. Община верующих православной церкви собора Александра Невского (ждущая своей регистрации вот уже 4 мес.) намерена сохранить это здание храма в первозданном виде как памятник архитектуры с одной стороны, а с другой — использовать его по своему прямому назначению как культовое сооружение. Имя Александра Ярославича Невского дорого не только верующим, но и всему нашему народу, в том числе и детям .

Встреча Пимена — патриарха Московского и всея Руси[1], членов Священного синода с главой нашего государства М.С. Горбачевым[2] в апреле 1988 г. и празднование 1000-летия крещения Руси[3] стали поворотными пунктами для общественного мнения в оценке исто-

* Опущены вопросы работы профкома, не относящиеся к данной теме. Подпись отсутствует.

** Датируется по дате регистрации обращения в Управлении делами Президиума Верховного Совета УАССР.

рической роли Церкви. После этой встречи в нашей стране уже происходят прогрессивные перемены в разрешении вопросов регистрации религиозных обществ, строительства, реставрации храмов и передачи их общинам. Кроме того в адрес съезда народных депутатов поступало много письменных обращений, в том числе и из Ижевска. Мы знаем, что новый Закон о свободе совести[4] дает церкви, религиозным организациям и объединениям верующих статус, равный статусу других общественных организаций в СССР.

Хочется обратить внимание депутатов сессии на содержащееся в докладе съезду народных депутатов страны Советов[5] (во 2-м разделе) приглашение всем общественным организациям и движениям к совместным действиям по перестройке и обновлению общества. Неоспоримо и то, что только в духовной и нравственной сферах церковь и наша община сможет найти свое достойное место в перестройке и в мероприятиях, направленных, прежде всего, на утверждение нравственных ценностей, укрепление семьи — ячейки государства. Церковные приходы УАССР послужат дальнейшему сплочению народностей нашего края. Наша община, как и все церкви республики, могут уже сейчас внести свой посильный вклад в общенародное дело перестройки. Уместно сказать и о других резервах духовного возрождения: творить добро, милосердие, оказание помощи нуждающимся. К совести верующих, церкви и общин обращены и проблемы воинов-интернационалистов[6], вернувшихся из Афганистана, которые свято верят в силу дружбы, товарищества и братства, верности долгу и чести, братской взаимовыручки. И долг свой наша община видит в том, чтобы помочь всем жителям г. Ижевска стать активными участниками созидательных перемен.

Община православной церкви собора Александра Невского, обращается, товарищи депутаты, к Вам, поверить в то, что только высокая нравственность каждого жителя г. Ижевска будет гарантией нравственности и нашего общества. Хочется верить, что наше время — время больших перемен во всех слоях общества — свидетельство коренного изменения характера церковно-государственных отношений и у нас в республике.

Община выносит на Ваше усмотрение следующие предложения:

1. При передаче здания собора Александра Невского общине православной церкви, согласно ее уставу, в соборе возможен духовный хор (в том числе и детский), но не орган, так как православному храму, коим являлся собор, не присуще органная музыка и, тем более, его установка потребует значительных конструкционно-архитектурных изменений храма с незначительным, к тому же, акустическим эффектом, ибо вмонтированные амфоры и конструкционные округления сводов рассчитаны на воспроизведение только оттенков голоса. Храм находится под охраной государства и вмешиваться в изменение его форм непозволительное кощунство, глумление над святыней.

2. Так как кинотеатр «Колосс» посещают в основном дети дошкольного и младшего школьного возрастов, то возможны варианты:

а) передать один из зрительных залов кинотеатра «Дружба» под детский кинотеатр (гражданской архитектуры);

б) пойти по пути создания детских кинотеатров — спутников при актовых залах общеобразовательных школ и ПТУ, ликвидировав при этом проблему занятости таким образом и учащихся самого беспокойного, среднего возраста, звена. (Школьные актовые залы задействованы всего на 10–12%, а кинотеатры города — на 50–65%);

в) перенести центр тяжести по работе с детьми и подростками полностью в микрорайоны школ, что крайне необходимо для эффективных воспитательных функций;

г) закрыть видеосалоны для подростков, которые не способствуют нравственному воспитанию, закупить или передать видеоаппаратуру для базовых школ, сосредоточив показ фильмов по специально разработанной научно-познавательной программе, установив доступные цены для детей;

д) использовать высвободившиеся помещения, закрываемых видеосалонов, для нужд клубов по интересам.

Кроме того, необходимо отметить, что площадь кладбищенского Свято-Троицкого собора уже сейчас не вмещает всех желающих посетить храм. Крещение производится по 200–300 чел. в день в переполненном храме. И посетившая собор 4 ноября 1989 г. американская делегация была крайне удивлена наплывом верующих города и республики и не столько с экономической точки зрения. Численность населения столицы республики ежегодно увеличивается. Мы верим, что лозунг: «Собор Александра Невского передать верующим», проплывший на транспаранте по улицам города в день праздничной демонстрации 7 ноября с. г., не останется без Вашего внимания.

И хочется поблагодарить всех депутатов сессии Верховного Совета УАССР за предстоящее изменение в плане мероприятий (п. 50) и выразить признательность за проявленную Вами заботу и внимание к нуждам верующих, общественности города и общины православной церкви собора Александра Невского.

Да хранит вас Бог!

Приложение: Список членов-учредителей религиозного общества на 2 л.

Списки сбора подписей в трех тетрадях, в количестве 948 прихожан, рабочих и служащих промышленных предприятий и организаций г. Ижевска*.

ЦГА УР, ф. Р-1671, оп. 1, д. 168, л. 4–7.

№ 524
ИЗ ПИСЬМА НАЧАЛЬНИКА СЛЕДСТВЕННОЙ ГРУППЫ КГБ[1] УАССР ПОДПОЛКОВНИКА С.А. КАДОЧНИКОВА УПРАВЛЯЮЩЕМУ ПО ДЕЛАМ РЕЛИГИИ ПРИ СОВЕТЕ МИНИСТРОВ УАССР М.П. ПОНОМАРЕВУ О РЕАБИЛИТАЦИИ РЕПРЕССИРОВАННЫХ В 1937 г. СВЯЩЕННОСЛУЖИТЕЛЕЙ г. ИЖЕВСКА

22 декабря 1989 г.

В связи с поступлением в КГБ УАССР заявления о реабилитации духовенства и мирян нами проводится соответствующая работа.

Прошу Вас сообщить епископу Ижевскому и Удмуртскому Палладию о том, что в соответствии с Указом Президиума Верховного Совета СССР от 16 января 1989 г. «О дополнительных мерах по восстановлению справедливости в отношении жертв репрессий, имевших место в период 30–40-х и начала 50-х годов» реабилитированы следующие лица:

— Ажгихин Степан Лаврентьевич, 1855 г. р., уроженец с. Частых Осиновского района Свердловской области. В 1937 г. был дьяконом Троицкой церкви. Реабилитирован 23 июня 1989 г.

— Замятин Дмитрий Ипполитович, 1870 г. р., уроженец с. Кильмезь Кировской области. В 1937 г. был священником Троицкой церкви. Реабилитирован 23 июня 1989 г.

— Волков Андрей Викторович, 1881 г. р., уроженец г. Починки Лукояновского района Горьковской области. В 1937 г. он был протоиереем настоятелем Троицкой церкви. Реабилитирован 23 июня 1989 г.

— Чистяков Павел Иванович, 1870 г. р., уроженец дер. Горны Калининской области. В 1937 г. был епископом Ижевской епархии. Реабилитирован 22 июня 1989 г.

— Башков Яков Иванович, 1869 г. р., уроженец г. Ижевска. В 1937 г. был священником Троицкой церкви. Реабилитирован 22 июня 1989 г. <…>**

В отношении других лиц, указанных в заявлении, проводится работа по установлению их фамилий, имен, отчеств. По мере установления будет проводиться соответствующая рабо-

* Приложения в деле не обнаружены.

** Опущены сведения о реабилитированных священнослужителях других городов и сел республики.

та. Кроме того, нами проводится работа по установлению времени смерти и мест захоронения духовенства и мирян.

О результатах Вы будете уведомлены.

Начальник следственной группы КГБ УАССР
подполковник *С.А. Кадочников*

ЦГА УР, ф. Р-1671, оп. 1, д. 188, л. 24–26.

№ 525
СПРАВКА ОТДЕЛА СОЦИАЛЬНОГО ОБЕСПЕЧЕНИЯ ИСПОЛКОМА ИНДУСТРИАЛЬНОГО РАЙОННОГО СОВЕТА НАРОДНЫХ ДЕПУТАТОВ г. ИЖЕВСКА О ХОДЕ ВЫПОЛНЕНИЯ ПРОГРАММЫ «ЗАБОТА» ЗА 1989 г.

[25 декабря 1989 г.]*

В районе выявлено 171 одиноких пенсионеров. Районная программа «Забота» утверждена в январе 1988 г. Выполнение данной программы и уделение особого внимания к одиноким пенсионерам было одним из важнейших участков работы отдела социального обеспечения.

Программа состоит из 11 разделов и есть сегодня необходимость посмотреть ход выполнения программы по всем разделам.

1 раздел — Ремонт жилья

В этом году нуждающихся в ремонте жилья было 6 одиноких пенсионеров. Данный вопрос прорабатывался советом ветеранов района совместно с райкомом комсомола, который хотел нам помочь и произвести ремонт через кооператив обкома ВЛКСМ. Поднимался вопрос этот и на заседании оргкомитета «Акции милосердия», и в рабочем порядке отдел социального обеспечения обращался с просьбой к райкому ВЛКСМ и обкому ВЛКСМ, но дальше разговоров дело не продвинулось. По ремонту квартиры одинокой пенсионерки Зенковой А.Ф., проживающей по проезду Чапаева, 74–4, квартира которой находится в антисанитарном состоянии, обращались в РСУ-2 «Ижевскгражданстроя», откуда она ушла на заслуженный отдых, однако, те же обещанные слова руководства РСУ-2 остались невыполненными, и ремонт не производился.

И думается, что в следующем году, отдел социального обеспечения обратится к кооперативам и произведет ремонт за счет благотворительного фонда, созданного в районе.

2 раздел — Обеспечение топливом

Нуждающихся в обеспечении топливом в этом году было 19 одиноких пенсионеров, письмо в гортопсбыт было направлено своевременно отделом социального обеспечения и топливом одинокие пенсионеры обеспечены. Подана заявка и на обеспечение топливом на 1990 г. на 45 чел.

3 раздел — Нуждающихся в улучшении жилищных условий

из одиноких пенсионеров было 2 чел., одна из них Калинина Е.К. получила 1-комнатную квартиру по ул. Союзной, 111–47.

4 раздел — Обслуживание медицинскими учреждениями одиноких пенсионеров

Все пенсионеры закреплены по медицинскому обслуживанию за поликлиниками по месту жительства. Здесь нужно отметить, что одинокие взяты на учет, но участковая сеть не готова посещать одиноких активно, без их вызовов. Часто пенсионерам из-за отсутствия мест отказывают в стационарном лечении, поэтому в ходе проведения «Акции милосердия» список одиноких пенсионеров был передан в 1-ю РКБ с просьбой проведения амбулаторного обследования одиноких и нуждающихся в госпитализации. Необходимо отметить, что со

* Датируется временем рассмотрения вопроса на заседании исполкома райсовета.

стороны общества Красного Креста мало оказывается помощи одиноким пенсионерам, не развита помощь патронажными сестрами. Список одиноких пенсионеров нашего района передан в общество Красного Креста для обеспечения постельным бельем.

5 раздел — Обслуживание магазинами райпищеторга одиноких пенсионеров товарами достаточного ассортимента

В районе 24 одиноких пенсионера, нуждающихся в доставке продуктов на дом. Такая помощь оказывается, как правило, по телефонному звонку одинокого, который просит принести те или иные продукты. Но поскольку с мая этого года при отделе социального обеспечения открыто отделение социальной помощи и работают социальные работники, которые доставляют продукты одиноким, а в магазинах нет для этой цели продавцов, то мы меньше обращались с такой просьбой к магазинам. Но у нас есть просьба, и мы обращались с письмом к администрации торга с тем, чтобы социальных работников в магазинах обслуживали без очереди. Как правило, социальный работник обслуживает 6–7, а то и 10 чел., поэтому им необходимо товар, который отпускают по норме в очереди, отпускать с учетом всех обслуживаемых ими пенсионеров. Просим довести данную информацию и до работников магазина, чтобы они знали, что у них в районе создана такая служба.

6 раздел — Оказание шефской помощи школьниками одиноким пенсионерам

В течение года 3 раза дополнительные списки посылались в роно и на директоров школ с просьбой организации шефской помощи. На совещании директоров весной этого года было предложено выявить желающих школьников работать социальными работниками, за что отдел социального обеспечения мог бы оплачивать школьнику. Но нужно сказать, что на сегодняшний день ни одна школа (кроме № 43) не откликнулась на эту просьбу и помощи тимуровской одиноким пенсионерам не организовано и не оказывается.

7 раздел — Обеспечение одиноких пенсионеров продуктами питания

Здесь необходимо отметить, что, начиная с октября, производится бесплатное питание в столовой № 71. Сначала питалось бесплатно 18 чел., потом 24 и 28 чел. Оплату производит республиканское отделение «Милосердие», и те люди, которые там получают обеды, очень благодарны и персоналу, их обслуживающему, и тем, кто такую им безвозмездную помощь оказал. Но сегодня нужно думать о тех одиноких, которые не могут сами ходить в столовую, которым нужна доставка обедов на дом. Список таких пенсионеров уже готов, только нет службы, которая бы развозила эти обеды, нет средств ни в тресте столовых, ни в обществе Красного Креста. А трое одиноких пенсионеров были закреплены на доставке полуфабрикатов на дом, но вот трест столовых закрепил их за рестораном «Урал», где очень высокие цены, а пенсии у них — инвалидов 1-й группы — 85 руб. и такая помощь не удовлетворяет одиноких пенсионеров.

8 раздел — Пенсионерам, в том числе одиноким пенсионерам, отделом социального обеспечения оказывается ежегодно материальная помощь.

В текущем году материальной помощи оказано 170 пенсионерам на сумму 3400 руб., в том числе 53 одиноким пенсионерам на сумму 1060 руб. Через фонд отделения «Милосердие» доплачивалось к пенсии по 10 руб. ежемесячно, начиная с июля 1989 г. 11 пенсионерам. Двум, пострадавшим от пожара, оказана материальная помощь по 250 руб. Через областной совет профсоюзов 10 одиноким пенсионерам оказана материальная помощь по 60 руб.

21 одинокому пенсионеру производится доплата к пенсии до 50 руб. из средств местного бюджета.

9 раздел — Установка телефона

Нуждающихся в установке телефона и по программе было 4 одиноких пенсионера, трем из них в 1989 г. телефон установлен и трем будет установлен в 1-м кв. 1990 г.

10 раздел — Оказание помощи пенсионерам предприятиями, с которых они ушли на заслуженный отдых.

Только писем с просьбой оказать помощь и организовать шефство было отправлено на предприятия и организации 107 шт. Нужно отметить, что в 1989 г. пенсионерам предприятиями выделялись квартиры: заводом Ленина и ИПОПАТ — по 6 квартир, трестом «Удмуртнефтегазстрой» — 9 квартир, радиозаводом — 3 квартиры. Оказано материальной помощи: заводом Ленина — 2800 руб., мебельной фабрикой — 1500 руб., ИПОПАТ — 870 руб., ГПЗ-13 — 200 руб., УНГС — 430 руб., радиозаводом — 1800 руб.

Выделялись крупными предприятиями района путевки на санаторно-курортное лечение: радиозаводом — 175, заводом Ленина — 25, мебельной фабрикой — 14, ГПЗ-13 — 10 шт. Трестом «Удмуртнефтегазстрой» принято решение доплачивать материальную помощь в сумме 500 руб. (если стаж работы в тресте составляет 15 лет).

Необходимо отметить, что это хорошая помощь предприятий своим пенсионерам и необходимо помнить профкомам тех людей, которые работают длительное время, а уходя на пенсию, о них предприятия забывают.

11 раздел — Оказание помощи одиноким отделением социальной помощи при райсовете, которое открыто в мае этого года.

Обслуживается при норме 80 чел. на сегодняшний день 130 чел. На новый 1990 г. отдел вышел с ходатайством перед Министерством социального развития УАССР о выделении второго отделения. За каждым одиноким пенсионером, нуждающимся в данной помощи, закреплен социальный работник, их на сегодняшний день 21 чел., в обязанности которых входит посещение одиноких пенсионеров 2 раза в неделю по 2 час., за что они получают в месяц по 9 руб. за одного обслуживаемого. В обязанности входит доставка продуктов, лекарств, уборка помещения, плата за коммунальные услуги, сдача вещей в прачечную, химчистку и другие услуги.

Составлен план работы отделения социальной помощи на дому одиноким пенсионерам, который предусматривает ряд целенаправленных мероприятий, направленных на безусловное улучшение обслуживания.

Введено в практику один раз в месяц проводить совещания с социальными работниками, на которых обсуждаются вопросы обслуживания и подводятся итоги работы.

Жалоб и замечаний, как показала проверка и контроль, со стороны одиноких пенсионеров в адрес социальных работников серьезных нет. Нужно отметить, что такая целенаправленная работа в нашем районе заметно отличается от проводимой работы в остальных районах нашего города.

В плане идеологической работы были освещены материалы о программе «Забота» и «Милосердие» в газете «Удмуртская правда», передаче от 23 ноября 1989 г. по радио, выступлениях в первичных территориальных партийных организациях и советах ветеранов войны и труда по месту жительства, предприятиях, учреждениях и организациях районов.

В 1989 г. отдел социального обеспечения совместно с советом ветеранов войны и труда провел 6 заседаний, на которых слушались вопросы выполнения программы «Забота» райпищеторгом, медицинскими учреждениями, радиозаводом, советом ветеранов войны и труда по месту жительства при ЖЭУ-14.

Отдел социального обеспечения просил списки об одиноких пенсионерах от территориальных советов по месту жительства, так как необходимо укомплектовать второе отделение социальной помощи. Но до сих пор на нашу настоятельную просьбу не откликнулся совет ветеранов, расположенный на культбазе, там вообще не проводится никакой работы, совет ветеранов бездействует, а ведь и на этом участке живут одинокие пенсионеры, которые нуждаются в помощи. И районному совету настало время спросить и потребовать от данного совета.

Учитывая, что одинокие пенсионеры, престарелые, нетрудоспособные, среди которых

есть участники и инвалиды Великой Отечественной войны, оказались социально незащищенными и за чертой бедности, этот год объявлен годом «Милосердия», с 21 августа по 18 февраля 1990 г. в нашей республике проводится акция «Милосердие».

Программа «Забота» отличается тем, что она является долговременной программой. Какая работа проделана по линии акции «Милосердие».

Утвержден оргкомитет и план работы.

В мае по решению исполкома открыт благотворительный счет № 000706624 в Устиновском промстройбанке.

Были направлены письма в адрес руководителей, председателей советов трудовых коллективов, председателей профсоюзных комитетов предприятий нашего района, а также председателей кооперативов с просьбой принять участие в благотворительной акции. Приняли участие и перечислили средства:

Троицкий собор — 2 тыс. руб.,
Ижевский радиозавод — 2 тыс. руб.,
мебельная фабрика — 3 тыс. руб.,
ГПЗ-13 — 500 руб.,
кооператив «Лесной» — 500 руб.,
кооператив «Ремонтник-II» — 500 руб.,
кооператив «Секрет» — 10 тыс. руб.,
кооператив «Хакер» — 800 руб.,
исполком райсовета — 150 руб.,
госплемобъединение — 500 руб.

Как планируется расходовать поступившие средства, на какие цели и нужды?

По благотворительному фонду утверждено решением исполкома положение и комиссии. Главным образом, средства будут направлены на оказание материальной помощи малообеспеченным, покупку теплых вещей, ремонт квартир, бесплатное питание.

В стадии решения находится вопрос открытия «Банка вещей», имеется ввиду бесплатный прием вещей от населения, пригодных к носке, и бесплатная их выдача одиноким пенсионерам. Не решен вопрос до конца из-за отсутствия помещения.

В районе был проведен благотворительный концерт силами хора ветеранов войны и труда при Доме культуры им. Ленина, и еще с просьбой проведения таких концертов мы обратились в университеты, культпросветучилище, музыкальное училище, в молодежный центр радиозавода.

Вся эта работа в конечном итоге позволяет в какой-то мере разделить сострадание одиноких и вселить в них уверенность в гуманное отношение к ним. И, конечно же, хотелось бы видеть в этой работе более активное участие всех служб и ответственных лиц за выполнение данной программы и совета ветеранов войны и труда, ведь решается общая задача.

В заключение необходимо отметить, что вся проводимая работа и те результаты, которых мы добились по выполнению программы «Забота», проводятся в основном на энтузиазме и энергии общественных комиссий, созданных при отделе социального обеспечения.*

Архивный отдел Управления по делам архивов Администрации МО «Город Ижевск», ф. 331, оп. 1, д. 587, л. 173а–177.

* Подпись отсутствует.

АРХИВЫ УДМУРТИИ

№№ 526–527
ДОКУМЕНТЫ О ПРОВЕДЕНИИ В г. ИЖЕВСКЕ МИТИНГА В ПОДДЕРЖКУ РАДИКАЛЬНОЙ ПЕРЕСТРОЙКИ И ДАЛЬНЕЙШЕЙ ДЕМОКРАТИЗАЦИИ СОВЕТСКОГО ОБЩЕСТВА

*18 февраля 1990 г.**

№ 526
ЛИСТОВКА ОРГАНИЗАТОРОВ НЕЗАВИСИМОГО ПОЛИТИЧЕСКОГО МИТИНГА С ПРИЗЫВОМ К УЧАСТИЮ В МИТИНГЕ[1]

*18 февраля 1990 г.***

Все на митинг!

Всех, кто поддерживает идею радикальной перестройки и дальнейшей демократизации советского общества, приглашаем на первый в истории Республики независимый политический МИТИНГ. Трибуна будет предоставлена ораторам от всех обществ, клубов, движений. Приглашаем к выступлению представителей горкомов и обкомов КПСС и ВЛКСМ.

Начало в 12^{00} 18.02 у Д/К „Металлург"

Охрана общественного порядка гарантируется горисполкомом.

Инициативная группа, кандидаты в народные депутаты.
Члены „Движения за демократию"

Личный архив Е.Ф. Шумилова.

* Датируется временем проведения митинга.
** Датируется временем проведения митинга.

АРХИВЫ УДМУРТИИ

№ 527
РЕЗОЛЮЦИЯ НЕЗАВИСИМОГО ПОЛИТИЧЕСКОГО МИТИНГА В г. ИЖЕВСКЕ

18 февраля 1990 г.*

Мы, избиратели, собравшиеся на первый в истории советского Ижевска независимый политический митинг, с горечью видим непоследовательное, половинчатое осуществление идей перестройки[1] и демократизации. Мы наблюдаем кризис власти, но в тоже время убеждаемся в том, что партийно-административный аппарат у нас в Удмуртии не собирается делиться властью. Более половины кандидатов в Верховный Совет УАССР — деятели аппарата, руководители разных уровней. А нужна ли такая концентрация административной, партийной и советской власти в одних руках? Это путь возрождения волюнтаризма, а может быть и тирании. Руки эти во многих случаях запачканы также подавлением всенародного движения за демократию.

На февральском пленуме ЦК КПСС М.С. Горбачев призвал к очищению партии от всего, что связывало ее с «административно-бюрократической системой». В духе этого мы тоже требуем того, чтобы скомпрометировавшие себя демагогией и клеветой «вожди» (и прежде всего бюро обкома и горкома КПСС) немедленно ушли в отставку! Мы осуждаем аморальный принцип введения незаслуженных реальной отдачей сверхокладов нашим «вождям», а также саму возможность существования «дворцов» и «хижин» (обкома и роддома).

Мы — за гуманный, демократический социализм, наконец-то провозглашенный в платформе ЦК КПСС к XXVIII съезду партии[2]. Мы требуем от местного руководства подтверждения конкретными действиями следующего тезиса этой платформы: «Партия будет отстаивать развитие и укрепление политических прав граждан: участие в управлении делами общества и государства, свободы слова, печати, митингов и демонстраций, объединения в общественные организации». В соответствии с этим мы требуем не только регистрации «Движения за демократию», но и публичного извинения перед ним от П.С. Грищенко. Мы требуем настоящего плюрализма и настоящей свободы слова! У нас Гостелерадио УАССР, а не парттелерадио! У нас орган советской власти — «Удмуртская правда», а не личное издание П.С. Грищенко.

Мы требуем немедленного отчета в своих старых округах тех депутатов Верховного Совета УАССР, что снова стремятся туда, но уже в новых округах. Сограждане, пробудитесь! Все на выборы! Сделаем свой выбор в пользу демократии, в пользу правового государства! Все это еще неведомо нам и до сих пор пугает многих наших руководителей, привыкших к демагогии и клевете, запугиванию и выкручиванию рук.

Мы требуем прямых, равных, тайных, альтернативных выборов по партийным округам со свободным выдвижением и самовыдвижением кандидатов в местные партийные органы и на XXVIII съезд КПСС.

По вопросам экономики, национальных отношений, культуры, экологии, свободы совести мы поддерживаем основные положения программы «Движения за демократию». Призываем вас голосовать за его представителей.

Мы требуем опубликовать данную резолюцию в «Удмуртской правде» и других газетах и дать ответ на наши требования в недельный срок.

Принято голосованием подавляющего большинства участников многотысячного митинга 18 февраля 1990 г. в Ижевске.

С подлинным верно! Сопредседатель «Движения за демократию» *Е.Ф. Шумилов*

Личный архив Е.Ф. Шумилова.

---

* Датируется временем проведения митинга.

№ 528
ПОСТАНОВЛЕНИЕ ПРОФСОЮЗНОЙ КОНФЕРЕНЦИИ ОБЪЕДИНЕНИЯ «ИЖСТАЛЬ» О ЗАБАСТОВКЕ РАБОЧИХ В ЦЕХЕ № 15

15 августа 1990 г.*

3 августа 1990 г. рабочие цеха № 15 прекратили работу, выдвинув перед администрацией объединения ряд требований, касающихся социально-экономических условий труда и быта. Предпринятые администрацией, советом трудового коллектива и профкомом объединения меры, направленные на урегулирование конфликта, к положительным результатам не привели. В результате прекращения работы объединению причинен существенный ущерб.

Учитывая изложенное, конференция отмечает, что в результате забастовки работников цеха № 15 затронуты интересы всех рабочих и служащих объединения, а поэтому считает, что такой метод разрешения трудовых конфликтов нецелесообразен.

Вместе с тем, некоторые из требований рабочих цеха № 15 и других цехов заслуживают внимания и поддержки. Речь идет о вопросах технического перевооружения объединения, вопросах оплаты труда, о неудовлетворительном обеспечении табачными изделиями, товарами народного потребления и продуктами питания.

В связи с изложенным конференция постановляет:

Призвать рабочих и служащих объединения разрешать конфликты в строгом соответствии с Законом СССР «О порядке разрешения коллективных трудовых споров».

Просить администрацию объединения создать социально-бытовой отдел в срок до 1 октября 1990 г.

Обратиться к Совету Министров УАССР, городскому Совету народных депутатов, Министерству торговли УАССР, Министерству внутренних дел и в Прокуратуру УАССР об усилении контроля за реализацией товаров повышенного и повседневного спроса, о неуклонном применении всего комплекса мер, направленных против хищений, злоупотреблений в торговле и спекуляции**.

Металлург. — 1990. — 15 августа.

№ 529
ИЗ ВЫСТУПЛЕНИЯ СЕКРЕТАРЯ ПАРТИЙНОГО КОМИТЕТА ПО «ИЖЕВСКИЙ РАДИОЗАВОД»[1] А.Н. СКОБКАРЕВА НА XIII ПАРТИЙНОЙ КОНФЕРЕНЦИИ О ПРИЧИНАХ СОКРАЩЕНИЯ ЧИСЛЕННОСТИ ПАРТИЙНОЙ ОРГАНИЗАЦИИ ОБЪЕДИНЕНИЯ

12 декабря 1990 г.

После XII отчетно-выборной партийной конференции, состоявшейся 28 апреля текущего года, прошло 7 месяцев. Казалось бы, срок небольшой, но для коммунистов это был период трудных и порой мучительных испытаний. Среди нас, очевидно, не найдется человека, который бы не искал ответа на вопрос: «Для чего я в партии?». Не найдя ответа, многие из нее просто вышли по заявлению или перестав платить членские взносы. Другие пребывают в «гамлетовском» состоянии — «…*** быть или не быть?».

Если на 1 января т. г. в партийной организации объединения состояло на учете 1525 коммунистов, то теперь через 11 мес., их осталось 1083. Но из них членские взносы за ноябрь

* Дата публикации в газете.
** Подпись отсутствует.
*** Отточие документа.

уплатили только 781 чел. С 57 до 52 уменьшилось число цеховых парторганизаций, а из 131 партийной группы осталось 29.

Особенно резко эти процессы пошли в партийных организациях цехов № 123, 324, 127, 330, 336, 287. За весь 1990 г. принят в партию только один человек — это токарь цеха № 331 Александр Михайлович Меньшиков. Все это говорит о том, что партийная организация серьезно больна и сегодня нам нужно вскрыть причины болезни, поставить диагноз, определить методы лечения.

Опрос, проведенный партийным комитетом с помощью социологической группы обкома КПСС, встречи с подавшими заявления о выходе из партии показывают, что уходят из наших рядов не только «случайные попутчики», как вначале считали мы и как продолжают убаюкивать нас «верха», доказывая лишний раз, что они оторваны от реальной жизни. К сожалению, среди тех, кто добровольно вышел из партии, большинство — это люди порядочные, честные и неравнодушные. Многие из них активно работали в партийных организациях, были их секретарями, членами бюро, пропагандистами, членами парткома. И эта потеря наносит партии серьезный ущерб.

Конечно, как говорят, в семье не без урода, есть среди вышедших из КПСС и просто карьеристы, есть и такие, что до последнего момента изображали бурную деятельность, пока не добились чего хотели — получили квартиру либо машину. Не будем называть их имена, пусть все это останется на их совести. Тем более, что так до недавнего времени была устроена и сама система: «Не будешь коммунистом — не станешь начальником, не будешь активистом — не получишь квартиру. Просто скажем: «Хорошо, что не все мы такие: «урвал», что хотел, и в щель, на зимнюю спячку, пусть там метели отшумят без меня».

Так что же случилось? Что за причины побуждают выйти из партии активную часть коммунистов? Пусть простят нас уважаемые руководители из ЦК, рескома и горкома, которые все чаще и раздраженнее требуют от нас «приземления», т. е. прекратить критиковать их действия, искать причины в себе и заняться практическими делами в своих коллективах. Но как быть, если объективный анализ показывает, что выход из КПСС связан, в основном, с их действиями, а порой и бездействием! Если мы не правы, пусть делегаты конференции поправят. Итак, основные причины «таяния» наших рядов:

1. Главная — недовольство политической и социально-экономической ситуацией в стране, республике, городе. «Вверху» идет борьба за власть, объявляются суверенитеты, самостоятельность республик, верховенство только своих законов, раздувается советский аппарат при очень приличных окладах. А «внизу», между тем, льется кровь в межнациональных схватках, рушится экономика, идет спад производства (конечно, кроме денежного), растет слой пыли на прилавках, а разгул преступности достиг такого уровня, что скоро из дома не будем выходить. В таких условиях теряется уверенность в завтрашнем дне, появляется боязнь за свое будущее, будущее детей и внуков.

2. Вторая, связанная с первой причиной — это беспомощность руководителей высшего эшелона в наведении порядка в стране. Одновременно стремление устроить свою личную жизнь, пользуясь высоким служебным положением и безнаказанностью. Люди по этому поводу, выходя из партии, говорят конкретнее: «Не хочу кормить разжиревший аппарат и чиновников от партии».

Действительно, печать, радио, телевидение ежедневно преподносят такие факты, что хочется вскочить и в ярости кого-нибудь ударить. Или что-то сломать, раздавить, растоптать. Люди перестают понимать, что же это такое у нас творится. Они скоро голыми останутся, устали бегать в поисках продовольствия и стоять в очередях, а железнодорожные станции, тупики, базы, склады магазинов ломятся от товаров. Многим негде жить, а высокопоставленные руководители, призывающие нас к социальной справедливости, устраивают личные дела: получают огромные квартиры в престижных домах, скупают или строят дачи, пользуются спецпайками, спецмагазинами и другими спецпривилегиями. К сожале-

нию, очень скоро почувствовали вкус к большой власти и народные избранники, которые еще вчера так бурно высказывались против привилегий. Сегодня они уже сами потянулись к ним. Не слишком афишируя такую «слабость», одни находят теплые и постоянные местечки в Москве, другие в тайне облюбовали уже должности на дипломатическом поприще за рубежом, третьи начали скупать автомобили и т. п.

При всем при этом никто не несет персональной ответственности, никому не дается политической оценки за такие действия. Все становится в порядке вещей.

3. Третья причина — не реализуется объявленная XXVIII съездом КПСС «власть партийных масс». Коммунисты по-прежнему не чувствуют своего влияния на политику КПСС. Решения принимаются без учета их мнения, а письма, обращения часто остаются без ответа. Зато за неразворотливость наших руководителей, за их ошибки и злоупотребления несет моральную ответственность каждый коммунист. Люди, решившие выйти из партии по этой причине, прямо говорят: «Своим выходом выражу протест против неправильных действий партийной верхушки. Мой голос там не хотят услышать, поэтому единственное, что реально могу сделать для КПСС — это выйти из ее рядов».

4. Четвертая причина — отсутствие программы КПСС. Абстрактность формулировок программного заявления XXVIII съезда КПСС не служит объединяющим началом. А между тем потребность в идее, которая бы сплотила всех, громадна. Парадоксальная ситуация — партия без своей программы. Отсюда нет четких идеологических ориентиров, нет определенности в социальной базе КПСС, т. е. чьи интересы, каких социальных слоев она защищает сегодня, совместимы ли понятия — «коммунист — частный собственник», «коммунист — предприниматель». Пропагандисты, когда мы их собрали перед началом учебного года, прямо спросили: «А что пропагандировать, какие идеи?».

5. Одна из причин выхода из партии — это дефицит доверия к руководящим органам ЦК, рескома, горкома и райкома партии. Втянувшись в навязанную кем-то отчетно-выборную кампанию в 2 этапа, которая длилась чуть не год, они занимались разработкой своих программ, действий, структуры выборного органа и аппарата, расчетом финансовых возможностей, т. е. всем, кроме главного: практической работой в первичных парторганизациях. Коммунисты их не видят, поэтому не понимают, для чего они должны содержать их на свои взносы. К сожалению, и после завершения всех своих преобразований они не спешат к нам на помощь. Мы понимаем помощь в прямом смысле, а не как очередную проверку, контроль и нравоучения.

6. Есть еще одна причина выхода из КПСС, которую игнорировать мы не имеем права. Это психологическое давление на коммунистов, которое не каждый выдерживает. Да, есть за что критиковать КПСС, особенно ее руководящие и исполнительные органы, включая партком нашего объединения. Но то, что происходит сегодня в стране, назвать просто критикой КПСС невозможно. Это — истерия, которую не позволяли себе даже самые отъявленные буржуазные идеологи. Не гнушаются никакими средствами для того, чтобы как-то ущипнуть, подколоть, ущемить, скомпрометировать не только КПСС, но и саму коммунистическую идеологию, ее основоположников Маркса, Энгельса, Ленина. Как может выдержать нормальный человек, когда с экранов телевизоров он видит лозунги «демократов» 7 ноября: «КПСС — чума XX века», «Долой ленинизм» с перечеркнутым портретом Ленина, когда он читает в демократических газетах и журналах статьи о «фашиствующих коммунистах», о подготовке общественного суда над КПСС, читает призыв всеми уважаемого ведущего телепередачи «Вокруг смеха» Александра Иванова: «Господа капиталисты, госпожа Тэтчер, мистер Буш, герр Коль, мсье Миттеран…* ни цента, ни пфенинга, ни сантима не давайте на собственные похороны. Пусть никто в мире не сомневается: окрепнув, они (большевики) вновь вцепятся «господам капиталистам» в горло». Или как можно без содрогания читать статьи уголовного кодекса Литвы, в одной из которых говорится, что «сознательное участие

* Отточие документа.

гражданина Литовской республики в деятельности другого государства (читай КПСС) с целью…* свергнуть государственную власть…** карается лишением свободы сроком от 10 до 15лет…***илисмертнойказнью…****».Воттак,почищежестокихправовыхнормтоталитарного государства, о ликвидации которого так много говорили «демократы Саюдиса». Вот уже и проект Конституции Российской Федерации гласит о том, что «запрещаются партии, которые пропагандируют…***** классовую вражду и ненависть» (ст. 1.4). Как известно, в Уставе КПСС сегодня записано, что она защищает интересы рабочего класса, крестьянства и трудовой интеллигенции, т. е. появляется возможность в любое время признать КПСС вне закона. Удивительно ли поэтому то, что некоторые коммунисты выходят из партии (и этого не скрывают) из боязни, что «скоро станут ставить к стенке». При этом мы не видим и не слышим аргументированных опровержений подобных статей, выступлений ни со стороны руководителей партии, ни со стороны обкома или горкома КПСС. Видимо, они настолько заняты делом, что и писать-то некогда. Обидно становится за Ленина, человек, похоже, вовсе не занимался практической работой, коль успевал опровергать в своих письмах и статьях всех своих оппонентов.

7. Наконец, надо сказать и о своих недоработках. Было бы абсолютно неверным причины всех наших бед видеть только вверху, внизу или сбоку. Нужно признаться, что партком, его аппарат, лично я, как секретарь, не сумели за прошедший период найти новые подходы к партийной работе, так поставить дело, чтобы все сказали: «Такая партийная организация мне по душе и я из нее выходить не буду». <…>******

ЦДНИ УР, ф. 4403, оп. 29, д. 2, л. 2–12.

№ 530
СПРАВКА НАРОДНОГО СУДЬИ С.М. САМОВОЛЬКИНА МИНИСТРУ ЮСТИЦИИ УАССР П.К. КАРПОВУ О РАБОТЕ ТОВАРИЩЕСКИХ СУДОВ ИНДУСТРИАЛЬНОГО РАЙОНА г. ИЖЕВСКА ЗА 1990 г.

1990 г.

В течение 1990 г. товарищескими судами района проведена определенная работа по борьбе с нарушителями трудовой дисциплины и общественного порядка. На территории района в промышленных объединениях и предприятиях функционировало 102 товарищеских суда. Наибольшее количество товарищеских судов создано на крупных промышленных предприятиях. Так, на Ижевском радиозаводе в 1990 г. работало 33 товарищеских суда, ГПЗ-13 — 9, объединении «Редуктор»[1] — 17.

Все избранные суды работают, по истечении срока полномочий на каждом предприятии избирались новые суды.

За 1990 г. общее количество материалов, рассмотренных товарищескими судами, составило 373, в том числе по представлениям общих собраний трудовых коллективов — 67, комитетов профсоюзов — 39, исполкома районного Совета народных депутатов — 0, по сообщениям государственных органов — 3, по сообщениям руководителей предприятий, учреждений, организаций — 98, по материалам правоохранительных органов — 53, по заявлениям граждан — 23, по инициативе товарищеских судов — 90.

---

* Отточие документа.
** Отточие документа.
*** Отточие документа.
**** Отточие документа.
***** Отточие документа.
****** Опущены сведения о недостатках и основных направлениях работы партийной организации объединения. Подпись отсутствует.

АРХИВЫ УДМУРТИИ

Рассмотренные материалы по категориям распределялись следующим образом: 1) о нарушении трудовой дисциплины — 142, 2) о распитии спиртных напитков на производстве — 17, 3) о приобретении спиртных напитков домашней выработки — 3, 4) о мелком хищении — 28, 5) о мелком хулиганстве — 118, 6) об оскорблении, клевете, побоях, сквернословии…*, 7) о недостойном поведении в семье — 39, 8) об имущественных спорах между гражданами на сумму до 50 руб. — нет.

Учет и контроль за своевременным рассмотрением, как и в предыдущем году, товарищескими судами материалов, направленных народным судом для рассмотрения, не ведется единым образом. В разных организациях и предприятиях он осуществляется различными способами. На отдельных предприятиях эти материалы учитываются и контролируются отделами кадров, на других — профсоюзными или партийными коллективами при одновременном возложении обязанности своевременности рассмотрения поступивших материалов на товарищеские суды. Вместе с тем, материалов, поступивших из народного суда, в товарищеских судах рассматривается очень незначительное количество.

Материалы, поступившие из правоохранительных органов, направляются в основном прокуратурой. Подавляющее большинство материалов рассмотрено с соблюдением установленных сроков. С нарушением сроков было рассмотрено 17 материалов. Случаев волокиты не обнаружено.

Делопроизводство, имеющееся у председателей товарищеских судов, в большинстве своем отвечает установленным требованиям. Решения, принимаемые судами, подписываются всеми членами состава суда. По каждому делу ведется протокол заседания товарищеского суда.

Практика применения товарищескими судами мер общественного воздействия характеризуется следующими данными: принести извинения публично — 19, общественное порицание — 38, товарищеское предупреждение — 41, общественный выговор с опубликованием в печати — 136, штраф — 30, заявлено ходатайств о переводе на нижеоплачиваемую работу — 31, приняты дополнительные меры: противоалкогольное лечение — 30, лишение премии — 273, лишение путевок — 14.

Решения товарищеских судов о взыскании наложенных штрафов в большинстве случаев исполняются.

Меры воздействия, применяемые товарищескими судами, находятся в соответствии с Положением о товарищеских судах. Во всех случаях администрацией предложения суда о переводе на нижеоплачиваемую работу, смещении на нужную должность**, об увольнении выполнены. Фактов невыполнения рекомендаций суда не обнаружено.

Наибольшее количество материалов в товарищеских судах рассмотрено о нарушении трудовой дисциплины и мелком хулиганстве. По-прежнему мало в суды поступает материалов о распитии спиртного на производстве и о приобретении спиртных напитков домашней выработки.

Общий анализ материалов, рассмотренных судами, свидетельствует о том, что недостаточная активность в использовании полномочий, предоставленных товарищеским судам, проявляется как профсоюзными комитетами, общими собраниями трудовых коллективов, так и самими товарищескими судами.

Основное количество материалов в 1990 г. было рассмотрено по инициативе руководителей предприятий. Роль трудовых коллективов остается недостаточно высокой. Членами товарищеских судов недостаточно активно ведется пропагандистская работа среди граждан с тем, чтобы они были более полно осведомлены о возможности защиты своих прав и законных интересов в товарищеских судах.

На территории района создано 42 уличных комитета, однако как и ранее товарищеские

* Пропуск в тексте документа.

** Так в документе.

суды во многих из них не работают. Лишь незначительное число комитетов представили справки о том, что в их товарищеских судах дел не рассматривалось.

С целью повышения правовых знаний председателей и членов товарищеских судов проводились занятия, народными судами оказывалась практическая помощь.

Имеются определенные трудности в работе с товарищескими судами. В частности, недостаточно методической литературы, практически отсутствуют нормативные материалы, что существенно отражается на качестве работы товарищеских судов.

По-прежнему недостаточное внимание уделяется работе товарищеских судов со стороны администрации предприятий.

Самоволькин

Архивный отдел Управления по делам архивов Администрации МО «Город Ижевск», ф. 382, оп. 1, д. 3, л. 4, 5.

№№ 531–533
ДОКУМЕНТЫ О РАБОТЕ УЧРЕЖДЕНИЙ КУЛЬТУРЫ

17 января 1991 г.–[1991] г.

№ 531
ХАРАКТЕРИСТИКА КОЛЛЕКТИВА УДМУРТСКОГО ГОСУДАРСТВЕННОГО ДРАМАТИЧЕСКОГО ТЕАТРА

17 января 1991 г.

Удмуртский государственный драматический театр создан на основании постановления президиума облисполкома от 23 января 1931 г. Открытие театра состоялось 7 февраля премьерой спектакля «Вало ор куашетэ» (Река Вала шумит) по пьесе И.Г. Гаврилова — одного из зачинателей создания театра.

Создание профессионального театра помогло становлению удмуртской драматургии. Вместе с И. Гавриловым к этому жанру обратились писатели М. Петров, М. Коновалов[1], В. Садовников, Л. Перевощиков[2] и другие. Театр ведет настойчивую борьбу за утверждение на сцене удмуртского репертуара, благодаря чему его творчество стало глубоко народным, а его спектакли — художественно-поэтической летописью борьбы удмуртского народа против своих угнетателей, против бесправия в прошлом и борьбы за утверждение нравственных идеалов. Вместе с тем с первых лет своего существования театр обращается к лучшим образцам русской, зарубежной драматургии и пьесам советских авторов.

Уже в 30-е годы осуществлены постановки «Ревизора» Н. Гоголя, «Слуги двух господ» К. Гольдони, «Платона Кречета» А. Корнейчука и других в переводе на удмуртский язык. Эти произведения требовали большой творческой отдачи молодого коллектива. Процесс работы над ними одновременно являлся и школой профессионального мастерства актеров, пришедших в театр от заводских станков и крестьянского труда.

С началом Великой Отечественной войны многие актеры ушли на фронт; театр был переведен в с. Алнаши и продолжал творческую жизнь силами оставшихся актеров. Осенью 1944 г. по решению Совнаркома УАССР театр переводится в г. Ижевск, ставится задача полностью укомплектовать творческий состав. Осуществляется постановка пьесы К. Симонова «Русские люди», «Сказка о правде» М. Алигер, «Раскинулось море широко» В. Вишневского, «Лейтенант Пислегин» И. Гаврилова, «Счастливая встреча» В. Садовникова, «Кавалер Золотой Звезды» С. Бабаевского, «Дорогой бессмертия» Г. Товстоногова и В. Брагина и др.

На протяжении всего творческого пути удмуртский театр был и остается носителем многонациональной сценической культуры нашей страны. Здесь осуществлены постановки

пьес не только русского, но и украинского, белорусского, эстонского, грузинского, азербайджанского, молдавского, башкирского, татарского, чувашского и других народов Советского Союза.

Особенностью удмуртского театра является его музыкальная направленность. В содружестве с композиторами на его сцене родились музыкальные спектакли «Анок», «Кезьыт ошмес» («Холодный ключ»), «Камит Усманов» И. Гаврилова, «Батрак», «Тыл пыр» («Сквозь огонь»), «Зибет зурка» («Иго содрогается»), «Вуж Мултан» («Старый Мултан») М. Петрова, «Вормись кужым» («Победная сила») М. Коновалова, «Сюан» («Свадьба») В. Садовникова и др. В 1958 г. он был переведен в статус музыкально-драматических. В следующем году здесь состоялась премьера первой удмуртской оперетты Г.М. Корепанова-Камского «Любушка». В 1961 г. осуществлена постановка первой удмуртской оперы «Наталь» Г.А. Корепанова[3]. Побывавшие на премьере советские композиторы Т.Н. Хренников и А.И. Хачатурян дали высокую оценку опере. «Наталь» — это праздник для всей советской музыки и она достойна показа в Москве». (Т.Н. Хренников. — Молот. — 1961. — № 2).

Сразу после окончания Великой Отечественной войны группа юношей и девушек направляется в Ленинградский театральный институт[4], и в 1951 г. после окончания института они прибывают в театр. Впоследствии практика подготовки актерских кадров целевым набором вошла в традицию. В настоящее время в труппе театра работают 5 поколений выпускников театральных вузов страны.

Разнообразен репертуар театра, в том числе русская и зарубежная классика — «Женитьба» Н. Гоголя, «На бойком месте» А. Островского, «Катерина Измайлова» Н. Лескова, «Лекарь поневоле» Мольера, «Медея» Еврипида, пьесы советских авторов — «Две зимы и три лета» Ф. Абрамова, «В ночь лунного затмения» М. Карима, «Дарю небо и землю» И. Друцэ, «Деревенская комедия» М. Ворфоломеева, удмуртская классика — «Холодный ключ» И. Гаврилова, «Свадьба» В. Садовникова, «Гаян» М. Коновалова, осуществлены постановки пьес молодых удмуртских авторов — Г. Перевощикова[5], Ник. Самсонова[6], В. Сергеева[7], Ф. Пукрокова[8], А. Григорьева. Ежегодно не менее двух спектаклей готовятся для детей и юношества.

Удмуртский театр активно занимается проведением творческих встреч, шефских выступлений, отчетов о работе театра, зрительских конференций на предприятиях, в учебных заведениях, колхозах и совхозах.

Коллектив театра ждут в каждом селении. Ежегодно маршруты гастролей проходят по 8–10 районам республики. Всего за год на селе проводится до 180–190 спектаклей, которые просматривают 50 и более тысяч зрителей.

В 1983 г. театр награжден дипломом Всесоюзного фестиваля национальной драматургии за активную пропаганду национального искусства, культурно-шефскую работу на селе, в 1984 г. награжден дипломом Министерства культуры СССР и ЦК профсоюза работников культуры, за большую работу по пропаганде военно-патриотической темы в 1985 г. награжден вымпелом Советского комитета ветеранов войны. По итогам работы в 1988 г. коллектив был занесен на республиканскую Доску Почета.

В настоящее время творческий состав театра составляет 43 чел., из них 7 чел. художественного состава. Театр возглавляет главный режиссер Романов Л.Г.[9], заслуженный деятель искусств РСФСР (1985 г.), народный артист УАССР. Литературной частью заведует драматург, член Союза писателей СССР Загребин Е.Е.[10], музыкальной частью — композитор, заслуженный деятель искусств УАССР Н.Е. Шкляев[11].

Артистический состав — 36 чел., из них ведущие мастера сцены — 5 чел.: это народная артистка РСФСР В.А. Корепанова-Садаева (1987 г.), заслуженная артистка РСФСР Н.П. Бакишева (1978 г.), народная артистка УАССР В.А. Загуляева (1987 г.), народный артист УАССР Г.К. Соловьев (1985 г.), заслуженный артист УАССР П.М. Романов (1981 г.). Артисты высшей категории — 6 чел., среди них: заслуженный артист УАССР В.П. Байков (1986 г.), заслуженная артистка УАССР Г.М. Владыкина (1986 г.), заслуженная артистка УАССР В.М. Меняйло (1986 г.),

заслуженная артистка УАССР О.И. Чужанова (1990 г.), заслуженная артистка УАССР Ф.И. Базар-Будина (1990 г.). Артисты 1-й категории — 22 чел. 33 актера имеют высшее специальное театральное образование.

Коллектив театра, развивая творческие успехи, с полной отдачей творческих сил работает над созданием новых спектаклей о наших современниках. Учитывая позитивные сдвиги в национальном вопросе, коллектив театра использует все возможности, чтобы достойно встретить свое 60-летие.

Министр культуры УАССР *А.П. Сидорова*

ЦГА УР, ф. Р-1105, оп. 1, д. 1775, л. 30–32.

№ 532
СПРАВКА РУКОВОДСТВА ГОСУДАРСТВЕННОГО РУССКОГО ДРАМАТИЧЕСКОГО ТЕАТРА ИМ. В.Г. КОРОЛЕНКО О ТВОРЧЕСКОМ ПУТИ И КОЛЛЕКТИВЕ ТЕАТРА

[28 января 1991 г.]*

Государственный русский драматический театр им. В.Г. Короленко был создан в 1935 г. 18 октября пьесой Н. Погодина «Аристократы» он открыл свой первый сезон.

Более чем полувековая биография театра тесно связана с биографией столицы Удмуртии — г. Ижевском. Рожденный в годы первых пятилеток, театр рос вместе с городом-тружеником, в котором бурно развивалась промышленность и налаживалась культурная жизнь. Всегда театр стремился идти в ногу со временем, вести разговор о том, что волнует человека сегодня и сейчас.

Заметными событиями в жизни театра стали постановки спектаклей «Оптимистическая трагедия» В. Вишневского, «Лес» А. Островского, «Мещане» М. Горького, «В добрый час!» В. Розова, «Материнское поле» Ч. Айтматова, «Мамаша Кураж и ее дети» Б. Брехта, «Русский друг» по пьесе местных драматургов Ю. Власова[1] и Р. Модзалевского[2].

В 1961 г. театру было присвоено имя выдающегося писателя и общественного деятеля В.Г. Короленко.

Коллектив театра неоднократно принимал участие в различных фестивалях. В 1973 г. спектакль «Месть» по пьесе И. Юмагулова был награжден дипломом 1-й степени на фестивале национальной драматургии в Ленинграде. В 1978 г. этой почетной награды был удостоен спектакль «Обет» по пьесе З. Биишевой. В 1993 г. спектакль театра «Декамерон» принимал участие в фестивале русских театров национальных республик, проходившем в г. Йошкар-Ола. В этом сезоне спектакль «Бал воров» приглашен на фестиваль «Жест-94» в г. Уфу.

За полвека в театре выросло немало талантливых актеров и режиссеров — заслуженный артист России, народный артист Удмуртии П. Пастухов, заслуженный деятель искусств Белоруссии и Удмуртии А. Скибневский, заслуженный артист России, народный артист Удмуртии М. Алешковский, народные артисты Удмуртии А. Грозин, Н. Малисова, С. Гляттер, Б. Гальнбек, Е. Романова и другие.

За эти годы театр побывал на гастролях в Москве, Ленинграде, Харькове, Пскове, Перми, Новгороде, Петрозаводске, Омске и других городах.

В настоящее время труппа театра — интересный творческий коллектив. Из 27 чел. творческого состава 7 имеют почетные звания (заслуженный артист России И. Смагин, народная артистка Удмуртии А. Мази, заслуженные артисты Удмуртии Ю. Малашин, А. Морозов, В. Свечников, Н. Ротов, В. Черепанов). Около половины актеров имеют высшее специальное образование (12 чел.), 11 чел. — средне-специальное. Возглавляет труппу главный режиссер В.И. Сафонов.

* Датируется по сопроводительному письму.

В репертуаре театра сегодня 12 спектаклей. Классика представлена спектаклями «Не убий» («Каинова печать») Л. Андреева, «Декамерон» Дж. Боккаччо, «Последняя жертва преступной любви…*» (пьеса А. Козловского по мотивам повести А.К. Толстого «Упырь»). Нравственные проблемы современности — тема спектаклей «Дранг нах Вестен» М. Арбатовой, «Продайте вашего мужа!» М. Задорнова. Спектакли «Любовь по найму», «Не верь глазам своим!», «Убийство в Крикленде» адресованы любителям комедии и детектива. В 1993 г. в театре впервые поставлен спектакль «Бал воров» по пьесе Ж. Ануя на основе продюсерского финансирования (продюсер — А. Кулябин[3]). Спектакль весь сезон прошел на аншлагах. 4 спектакля в репертуаре театра предназначены для юного зрителя. Это «Похищение луковиц», «Сказка об Аладдине и прекрасной принцессе Бадр-аль-Бадур», «Сыщик или никто!», «Приключения Игната — русского солдата».

Последние почетные звания (заслуженные артисты Удмуртии) присуждались в 1990 г. В. Черепанову и А. Морозову.

Директор театра *В.Г. Данилов*
Главный режиссер *В.И. Сафонов*

ЦГА УР, ф. Р-1105, оп. 1, д. 1776, л. 11–12.

№ 533
СПРАВКА РУКОВОДСТВА ГОСУДАРСТВЕННОГО ТЕАТРА ОПЕРЫ И БАЛЕТА УАССР[1] О РЕПЕРТУАРЕ И ТВОРЧЕСКОМ КОЛЛЕКТИВЕ ТЕАТРА

[1991 г.]**

Музыкальный театр, как самостоятельный вид театрального искусства, существует в республике давно, имеет достаточно глубокие корни и ведет свое начало от рождения первого профессионального театра в Удмуртии. Закономерным итогом этому послужило создание в 1933 г. Государственного музыкально-драматического театра УАССР, переименованного в 1974 г. в Государственный музыкальный театр УАССР — профессионального коллектива, основной и главной задачей которого является продолжение и дальнейшее развитие традиции музыкально-театрального искусства. В репертуаре театра около 30 спектаклей самых разных музыкально-сценических жанров — оперы и балеты, классические оперетты и музыкальные комедии, мюзиклы и водевили. Театр работает с национальным репертуаром. За последние 5 лет поставлены: Верди «Травиата», Чайковский «Иоланта», «Лебединое озеро», Адан «Жизель», Кальман «Мистер Икс», «Фиалка Монмартра», Оффенбах «Званый вечер с итальянцами», «Прекрасная Елена», Доницетти «Колокольчик», Основиков «О, Маритана».

Детские спектакли: Курляндский «Ну, волк, погоди», Морозов «Доктор Айболит».

В творческом коллективе театра работает 107 чел., среди них 14 мастеров сцены: заслуженный артист России С.П. Кудрявцев, Е.С. Пахомова, народный артист Удмуртии — Ю. Яковлев, заслуженные артисты Удмуртии: М. Галасеева, Л. Минина, Л. Бычкова, Т. Силаева, В. Нефедов, В. Нисковских, Г. Городилов, В. Демин, Ф. Булдакова, А. Бок, заслуженный работник культуры Г. Шестакова. Каждый год в театр приходят молодые актеры. За последние годы театр пополнился такими солистами, как Г. Зорин, С. Мельникова, О. Панькова, С. Счеснович, А. Команицын.

Директор театра *В.Н. Аввакумов*
Художественный руководитель театра *С.П. Кудрявцев*

ЦГА УР, ф. Р-1105, оп. 1, д. 1776, л. 13.

* Отточие документа.
** Датируется по документам в деле.

АРХИВЫ УДМУРТИИ

№ 534
РЕШЕНИЕ МЕДИЦИНСКОГО СОВЕТА ИЖЕВСКОГО ГОРОДСКОГО ОТДЕЛА ЗДРАВООХРАНЕНИЯ ОБ ИТОГАХ РАБОТЫ УЧРЕЖДЕНИЙ ЗДРАВООХРАНЕНИЯ И СОСТОЯНИИ ЗДОРОВЬЯ НАСЕЛЕНИЯ ЗА 1990 г.

27 февраля 1991 г.

Заслушав и обсудив выступление заведующей оргметодкабинетом горздравотдела Ершовой Н.А., главных внештатных специалистов горздравотдела, медсовет отмечает: показатели здоровья населения г. Ижевска имеют тенденцию к ухудшению, а показатели рождаемости (на 1000 населения 1989 г. — 16,5; 1990 г. — 14,7) и смертности (на 1000 населения 1989–1990 гг. — 8,3) остаются на низком уровне.

Естественный прирост населения города за последние 5 лет снизился с 10,5 до 6,4 на 1000 населения из-за снижения рождаемости. Число родов уменьшилось с 11 945 в 1986 г. до 9524 — в 1990 г.

У каждого жителя нашего города регистрируются 2 и более заболевания, одно из них — хроническое.

У детей и взрослых наибольший удельный вес занимают болезни органов дыхания 24,5% и пищеварения — 27% среди общей заболеваемости. Выше федеративных показателей заболеваемость психическими болезнями 343,5 на 100 000 населения в 1990 г., по СССР — 206,9 и заболеваемость работающих на промышленных предприятиях с временной утратой трудоспособности:

	1989 г.	1990 г.	по РСФСР
Случаи	89,4	91,97	77,85
Дни	1066,8	1109,66	939,58

Регистрируются профессиональные заболевания в 1990 г. — 34 и нет тенденции к снижению. 82 чел. из 100 нуждаются в лечении зубов, 4–5 чел. из 100 поражены гельминтами.

Бюджет горздравотдела в 1990 г. составил 42 млн. руб., что составляет 28,1% от городского бюджета, на 1 жителя составляет в 1990 г. 70,8 руб., в 1989 г. — 73,3 руб.

В городе 52 учреждения, подведомственные отделу здравоохранения.

Обеспеченность врачами физическими лицами на 10 000 населения в 1989 г. — 46,9; 1990 г. — 47,9; по РСФСР — 47,0; средними медицинскими работниками физическими лицами — 1989 г. — 90,4; 1990 г. — 92,3; по РСФСР — 123.

Нормативы стационарной медицинской помощи населению по некоторым профилям выше, чем по РСФСР:

— по терапии — 33,2 по г. Ижевску, 30,3 — по РСФСР,
— по педиатрии — 6,5 », 4,9 — »,
— по акушерству — 8,4 », 6,7 — ».

Недостаточно: по хирургическому профилю — 15,2 по г. Ижевску,
— 20,6 по РСФСР;
по гинекологии — 6,3 по г. Ижевску,
— 7,8 по РСФСР;
по неврологии — 4,99 по г. Ижевску,
— 7,6 по РСФСР.

В 1990 г. в поликлиники города сделано 6 792 811 посещений, перегруженность составила в 1,9 раза.

Число посещений врачей в поликлиниках в 1989 г. — 5903157, в 1990 г. — 5915477, посещений врачами на дому уменьшилось в 1989 г. — 502 668, в 1990 г. — 495 904.

АРХИВЫ УДМУРТИИ

Увеличилось число лиц, обслуженных врачами ССМП — 1989 г. — 214 442, в 1990 г. — 218 761.

Уменьшили число посещений на дому педиатры детских больниц № 1, 7, врачи 2-й городской больницы.

Показатель ежегодной диспансеризации всего населения уменьшился до 36,3 — в 1990 г., с 51% — в 1989 г.

Диспансерная группа здоровых уменьшилась с 31,4% в 1989 г. до 29,8% — в 1990 г.

План периодических медосмотров уменьшился по сравнению с 1989 г. — 77,4%, до 73,9% — в 1990 г. по всем контингентам, особенно низкий у детей: 1989 г. — 66,8%, 1990 г. — 60,7%.

Возрос показатель частоты выявления больных с запущенными формами туберкулеза: 1989 г. — 4,0; 1990 г. — 5,0; рака: 1989 г. — 25,8%, 1990 г. — 33,3%.

Ежегодно растет число штатных врачей и среднего медперсонала в стационарах и число «лишних» врачебных должностей составило 363,75.

Число [дней] работы койки падает и составляло в 1990 г. 305,7.

А имеющиеся койки используются только на 92,6%.

Показатель госпитализации больных снизился, особенно детей. Велико число дней простоя койки.

13 учреждений из 22, имеющих стационар, работает с экономическими потерями.

Повысилась послеоперационная летальность с 0,8 до 1,3 в 1990 г.

Уменьшилась хирургическая активность при болезнях ЛОР, возросла акушерская.

На основании вышеизложенного медсовет решает:

1. Зам. заведующего горздравотделом А.В. Воздвиженскому подготовить предложения по наиболее рациональному использованию коек и изменению профиля их в соответствии с потребностью. Срок исполнения — март 1991 г.–апрель 1991 г.

2. Главным специалистам горздравотдела:

2.1. Макотченко Н.Н. внести предложения по перепрофилизации или сокращению неэффективно работающих детских коек, сокращению числа педиатрических участков. Срок исполнения — 1-й кв. 1991 г.

2.2. Тумалевой М.Я. привести в соответствие с рождаемостью структуру акушерских коек, определить нуждаемость в гинекологических койках. Срок исполнения — 2-й кв. 1991 г.

2.3. Дунаевой Т.А. внести предложения по сохранению числа терапевтических участков (в соответствии с №…*), перепрофилизации коечного фонда терапевтического профиля. Срок исполнения — 2-й кв. 1991 г.

3. Зам. заведующего горздравотделом А.В. Воздвиженскому, главному внештатному педиатру горздравотдела Макотченко Н.Н. в течение 1991 г. организовать работу по разработке программы снижения детской смертности.

4. Главному внештатному травматологу горздравотдела Половникову Г.С. подготовить предложения по снижению травматизма в городе. Данный вопрос вынести на заседание исполкома горсовета. Срок — до 21 марта 1991 г.

Председатель медсовета *М.Ю. Ушнурцев*

Секретарь медсовета *А.В. Бердникова*

Архивный отдел Управления по делам архивов Администрации МО «Город Ижевск», ф. 26, оп. 1, д. 1510, л. 87–89.

* Пропуск в тексте документа.

АРХИВЫ УДМУРТИИ

№ 535
ИЗ ЗАПИСКИ КООРДИНАЦИОННОГО СОВЕТА РЕСПУБЛИКАНСКОГО ДОБРОВОЛЬНОГО ОБЩЕСТВА «ДВИЖЕНИЕ ЗА ДЕМОКРАТИЮ» О ПОЛИТИЧЕСКИХ ОБЪЕДИНЕНИЯХ, ДЕЙСТВОВАВШИХ В г. ИЖЕВСКЕ

[Не позднее 24 апреля 1991 г.]*

Политический портрет **

Разнообразие политической жизни наблюдается только в столице — г. Ижевске. В Ижевске находятся практически все политические организации всех направлений и мировоззрений.

Наиболее известная многочисленная и стабильная демократическая организация Удмуртии — Республиканское добровольное общество «Движение за демократию» (ДзД). Учредительное собрание состоялось 21 января 1990 г., присутствовало более 300 чел. Организация образована по инициативе прекратившей свое существование ассоциации политклубов, Экологического союза, Клуба гражданской инициативы, Общества удмуртской культуры. Сейчас ДзД насчитывает около 150 членов, из которых 50 чел. работают активно и постоянно. Организация общедемократического характера, цель ее — дальнейшая демократизация общества, развитие активности и самодеятельности граждан. Решения имеют рекомендательный характер. ДзД не имеет своего помещения и освобожденных работников. Собрания проводятся еженедельно. Руководящий орган — координационный совет. Председатель координационного совета — народный депутат Верховного Совета Удмуртии, преподаватель Удмуртского университета Скрынник Виталий Николаевич. <…> ***

Активистами ДзД организована Социал-демократическая партия Удмуртии и Удмуртское отделение Демократической партии России. Социал-демократическая партия Удмуртии (СДПУ) создана в январе 1990 г. В партии состоит около 40 членов, примерно 15 из них являются активистами. Председатель координационного совета — народный депутат Верховного Совета Удмуртии — Нагорных Николай Никитьевич. <…> **** Организации социал-демократической партии есть в гг. Сарапуле и Глазове.

Удмуртская организация Демократической партии России (ДПР) создана в сентябре 1990 г. Имеет около 25 членов. Председатель — Харлов Андрей Николаевич.

Аграрно-демократическая партия Удмуртии (АДПУ) учреждена в июле 1990 г. Членами партии состоят около 50 чел. из городов и районов Удмуртии. Председатель президиума ЦК АДПУ — Сапожников Алексей Алексеевич. АДПУ вошла в Крестьянскую партию России.

Удмуртское отделение Конституционно-демократической партии образовано в мае 1990 г. Состоит около 10 чел. Председатель — Трофимченко Василий Николаевич.

Ижевская организация Российской христианской демократической партии создана в июле 1990 г. Состоит около 10 чел., 3 сопредседателя. <…> *****

Удмуртская республиканская организация Российской коммунистической партии создана в феврале 1991 г. Первый секретарь рескома РКП — Сапожников Николай Иванович.

Общество бессермянского народа учреждено в январе 1990 г. Присутствовали бессермяне из райнов Удмуртии и Кировской обл. Около 30 членов. Председатель — Сабреков Валерий Федорович.

Клуб марийской культуры организован в июне 1991 г. Около 60 членов, 3 сопредседателя.

Землячество казаков Удмуртии организовано в мае 1991 г. Около 30 членов.

---

* Датируется по содержанию документа.
** Подзаголовок документа.
*** Здесь и далее опущены сведения о контактных телефонах.
**** Здесь и далее опущены сведения о контактных телефонах.
***** Здесь и далее опущены сведения о контактных телефонах.

АРХИВЫ УДМУРТИИ

Клуб гражданской инициативы (КГИ) образован в мае 1989 г. Численность — около 20 чел. Председатель — Орлов Сергей Петрович.

Экологический союз создан в 1988 г.

Общество удмуртской культуры учреждено в декабре 1989 г. Присутствовали удмурты из многих регионов страны. Постоянно работает правление общества (около 30 чел.). Фиксированного членства общество не имеет, члены правления считают, что все удмурты — члены общества. Отделения общества имеются фактически во всех районах Удмуртии. Председатель — Разин.

Удмуртская организация Татарского общественного центра образовалась в августе 1989 г. Постоянно работает инициативная группа около 25 чел.

Общество русской культуры учреждено в феврале 1991 г. Состоит около 100 чел., 3 сопредседателя*.

ЦДНИ УР, ф. 55, оп. 1, д. 1, л. 11–15.

№ 536
ВЫСТУПЛЕНИЕ РАБОЧЕГО ОБЪЕДИНЕНИЯ «ИЖМАШ» З.М. РАМАЗАНОВА НА СЪЕЗДЕ РАБОЧИХ г. ИЖЕВСКА О НЕГАТИВНЫХ ПОСЛЕДСТВИЯХ ПЕРЕСТРОЙКИ

21 августа 1991 г.**

Вся перестройка обернулась для большинства населения страны сплошным затянувшимся кошмаром, которому не видно конца. Но зато мы все видим, что у нас нищих 80% населения страны, и растет число миллионеров.

Перестройка задумывалась в интересах народа, но, видать, в 1985 г. позабыли сказать, какого народа. Как сказал Рыжков[1]: «Как хотели, не получилось». Некоторые думают, что были допущены стратегические ошибки руководителей. Я отбрасываю эту версию. Все, что происходит в нашей стране, все очень четко спланировано прорабами и архитекторами перестройки. Почему имею смелость так утверждать? Да хотя бы потому, что Президент Горбачев как-то неосторожно проговорился: «трудности, кризисные полосы, которые мы проходили, — это большое испытание для общества, но оно и не могло быть меньшим. Мы должны его пройти». Вы только прислушайтесь к этим словам! Выходит, все эти трудности были спланированы!

Впереди нас ждет еще и голод, потому что за приватизацией промышленности и жилья последует уничтожение еще и колхозов. Вину за провал в перестройке пытаются перевести на партию и народ. Но говорит это тот, кто сам находится в этом слое бюрократии, то есть назначал на должности нужных угодных людей. Разве не Яковлев[2], Шеварнадзе[3] все годы так называемого застоя прославляли социализм и коммунизм, а теперь бегут от ответственности за свои антинародные деяния? В рядах «демократов» уже идет раскол. Как свидетельствует демпресса, они до смерти перепугались 1-го этапа съезда. И было от чего перепугаться. Ведь рабочие били не в бровь, а в глаз. Рабочие люди поняли: никакие они не демократы и не защитники интересов народа…***

Пока рабочий класс в спячке, но будет пробуждение, если не сейчас, то пусть позже. Думаю, настала пора бросить всеобщий клич: «Отечество в опасности!», как в былые смутные времена. Ибо обстановка острая****.

Удмуртская правда. — 1991. — 21 августа.

* Подпись отсутствует.
** Дата публикации в газете.
*** Отточие документа.
**** Подпись отсутствует.

№ 537
РЕШЕНИЕ 6-Й ЧРЕЗВЫЧАЙНОЙ СЕССИИ ИЖЕВСКОГО ГОРОДСКОГО СОВЕТА НАРОДНЫХ ДЕПУТАТОВ «О ТЕКУЩЕМ МОМЕНТЕ»

21 августа 1991 г.

1. Признаем создание ГКЧП[1] незаконным и оцениваем совершившееся как попытку антиконституционного переворота.

2. Требуем:

а) созыва чрезвычайного съезда народных депутатов СССР,

б) обеспечения Президенту СССР Горбачеву М. С. свободного обращения к народу,

в) немедленного созыва чрезвычайной сессии Верховного Совета УАССР.

3. Обращаемся к работникам правоприменительных (МВД, КГБ, прокуратуры и др.), военных и государственных органов города руководствоваться решениями законно избранных органов власти.

4. Представительным и исполнительно-распорядительным органам самоуправления города (президиумам, исполкомам горрайсоветов г. Ижевска) подчиняться законно избранным органам власти и управления.

5. Поручить президиуму городского Совета организовать информационную группу для информирования населения города в разрешенных президиумом местах и через средства массовой информации.

6. Гражданам города проявлять выдержку, самообладание, организованность при соблюдении прав и обязанностей.

7. Решение сессии опубликовать в республиканских газетах. Поручить председателю городского Совета В.Е. Лялину[2] по итогам сессии выступить по телевидению и радио.

Председатель Ижевского городского
Совета народных депутатов *В.Е. Лялин*

Архивный отдел Управления по делам архивов Администрации МО «Город Ижевск», ф. 5, оп. 1, д. 2482, л. 23.

Хрестоматия по истории Удмуртии. Т. 2. Документы и материалы (1917–2007). — Ижевск, 2007. — С. 608.

АРХИВЫ УДМУРТИИ

5. Ижевск — столица Удмуртской Республики (1991–2010)



АРХИВЫ УДМУРТИИ

№ 538
ИЗ ДОКЛАДА ПРЕДСЕДАТЕЛЯ ИСПОЛКОМА ИЖЕВСКОГО ГОРОДСКОГО СОВЕТА НАРОДНЫХ ДЕПУТАТОВ В.Е. ЛЯЛИНА НА 8-й СЕССИИ ДЕПУТАТОВ ГОРСОВЕТА 21-го СОЗЫВА ОБ ЭКОНОМИЧЕСКОМ ПОЛОЖЕНИИ В г. ИЖЕВСКЕ

[21 ноября 1991 г.]*

Уважаемые депутаты! В этом году мы все ощутили на себе последствия неуправляемости политических и экономических процессов в стране. Кризис охватил все отрасли народного хозяйства, резко упал жизненный уровень населения. Естественно, что все эти потрясения не могли не отразиться и на нашем городе.

Доминирующей характеристикой прошедших 10 мес. с. г. является спад объемов производства и инфляция. Объемы производства снизили 26% промышленных предприятий Ижевска. Меньше чем за 10 мес. предыдущего года произведено электроэнергии, тепловой энергии, стали, проката, автомобилей, пиломатериалов и другой продукции. Сокращен выпуск продовольственных товаров за счет снижения производства консервов, безалкогольных напитков, цельномолочной продукции, мяса, колбас, мясных полуфабрикатов, мороженого. Производство товаров народного потребления в денежном выражении снизилось на 43 млн. руб. Фактически распалась система централизованного обеспечения товарами, завозимыми из-за пределов Удмуртии. Прилавки магазинов фактически пусты, а объявление о либерализации цен толкнуло население на скупку того, что еще оставалось в торговых организациях. В то же время средний доход на одного работника промышленно-производственного персонала по статистическим данным вырос против 10 мес. прошлого года на 145% и составил 474 руб. Пустые прилавки и рост доходов дали значительный рост налично-денежной эмиссии, которая составила только в октябре 67 млн. руб. или возросла по сравнению с октябрем прошлого года в 6 раз. Выпуск необеспеченных товаром денег уже не решает проблемы кассового оборота. В последнее время все чаще имеют место случаи несвоевременной выплаты зарплаты из-за недостатка денежных знаков. Несмотря на принимаемые меры по наращиванию объектов платных услуг, а они возросли по городу на 60 млн. руб., темпы прироста денежных доходов опережают темпы прироста расходов населения на покупку товаров и услуг.

После исчезновения планов и закрепленной законом свободы предпринимательства ряд предприятий пошли по пути снижения объемов производства и услуг и компенсации потерь от этого завышенными ценами. Рост цен[1] определен, безусловно, и повышением цен на базовые виды сырья и топливо. В результате индекс цен, например, на бытовые услуги в городе составил в октябре 1991 г. по сравнению с этим же месяцем прошлого года 240%, в 4 раза возросла стоимость услуг стоматологии, зубопротезирования, санаториев и домов отдыха.

Вследствие роста цен увеличиваются расходы населения и расходы на содержание социальной сферы. Имеют место случаи отказа от финансирования социальных учреждений. Экономическое поведение предприятий и организаций, производящих товары и услуги, государством по сути перестало определяться. Их планы, рассмотренные в начале года, в силу сложившейся в стране ситуации и нового законодательства претерпели серьезные изменения, что повлияло на все проектировки и показатели, принятые в феврале т. г. на 4-й сессии городского Совета. По всей вероятности план-прогноз экономического и социального развития города по ряду показателей не будет реализован.

Сложившееся в городе экономическое положение отражает весь круг проблем, накатившийся на Россию в связи с децентрализацией управления народным хозяйством и шара-

* Датируется временем начала сессии.

ханьем от программы к программе, которая бы ответила на извечный вопрос: «Что делать дальше?». <…>*

Архивный отдел Управления по делам архивов Администрации МО «Город Ижевск», ф. 5, оп. 1, д. 2484, л. 56, 57.

№ 539
РЕШЕНИЕ 8-й СЕССИИ ИЖЕВСКОГО ГОРОДСКОГО СОВЕТА НАРОДНЫХ ДЕПУТАТОВ «ОБ ИЗМЕНЕНИИ ГОРОДСКОЙ ЧЕРТЫ г. ИЖЕВСКА»

22 ноября 1991 г.

Ижевский городской Совет народных депутатов решил:

1. Для обеспечения реализации генерального плана г. Ижевска, утвержденного постановлением Совета Министров РСФСР № 30 от 27 января 1987 г. развития индивидуального жилищного строительства, изменить городскую черту г. Ижевска в соответствии со «Схемой размещения индивидуальной застройки г. Ижевска до 2010 г.», разработанной институтом «Ленгипрогор» в 1991 г., рассмотренной в установленном порядке согласно описанию городской черты и экспликации земель, дополнительно включаемых в городскую черту (приложение № 1, 2)**, с последующей компенсацией земель землепользователям.

2. Просить Верховный Совет Удмуртской Республики утвердить настоящее решение и принять постановление о компенсации земель землепользователям в объеме переходящих в городскую черту.

Заместитель председателя городского Совета *В.В. Балакин*

Приложение № 1

Городская черта г. Ижевска

Городская черта г. Ижевска проходит:

— на севере — от северного угла лесного квартала № 1 Нагорного лесничества Ижевского лесокомбината по западной границе лесных кварталов № 1, 23, 32, 44, южной границе лесных кварталов № 45, 46, 47 Нагорного лесничества, по Бодьинскому тракту на север до объездной дороги, по объездной дороге до западной границы земель Госплемобъединения, вдоль западной границы Госплемобъединения, северной стороне автомобильной дороги Ижевск–Воткинск;

— на востоке — вниз по течению р. Вожойки, вверх по ручью Старковка, северной границе лесных кварталов № 1, 2 Завьяловского лесничества Ижевского лесокомбината, северной границе Удмуртской республиканской опытной станции, северной границе полосы отвода железной дороги Воткинск–Ижевск, западной границе Удмуртской республиканской опытной станции, восточной границе жилой застройки по генеральному плану, вниз по тальвегу безымянного оврага, западной границе Ижевской птицефабрики, северной границе полосы отвода железной дороги Воткинск–Ижевск, через железную дорогу Воткинск–Ижевск, по западной границе подсобного хозяйства «Медведево» до границы с землями подсобного хозяйства «Металлург», по северной границе земель подсобного хозяйства «Металлург» до границы с землями колхоза «Россия», по восточной границе земель подсобного хозяйства «Металлург» до границы с землями колхоза «Родина», по северной границе колхоза «Родина», по северной границе иловых полей, далее на север до земель Гослесфонда;

---

* Опущена часть доклада о деятельности исполкома горсовета по развитию городского хозяйства, капитальном строительстве, торговле, народном образовании и др. Подпись отсутствует.

** Приложения № 1, 2 в деле имеются, но ниже публикуется только приложение № 1.

— на юге — по северной границе лесного квартала № 1 Старокенского лесничества Яганского мехлесхоза, северной границе колхоза «Родина», восточной границе совхоза «Правда», восточной границе совхоза «Ижевский», вверх по течению р. Пироговки, прямой в створе западной границы промышленной застройки по генеральному плану, северной и западной границам совхоза «Ижевский», по северной стороне плодоовощного сада, по южной границе пос. Пирогово до пересечения Ныльгинского и Можгинского трактов, по южной стороне Ныльгинского тракта до сепычевского пруда. Далее по северному берегу сепычевского пруда по р. Сепыч, по северо-восточной стороне пос. Шудья, по границе совхоза «Ижевский» и подсобного хозяйства «Машиностроитель»;

— на западе — по восточной границе совхоза «Сепычевский», восточной границе лесных кварталов № 77, 71, 62 и 49, южной границе лесных кварталов № 45 и 46 Заречного лесничества Ижевского лесокомбината, южной и восточной границам Вараксинской птицефабрики, южной, восточной и северной границам лесного квартала № 31 Заречного лесничества Вараксинской птицефабрики, восточной границе лесных кварталов № 22, 15 и 9 Зареченского лесничества, западной границе полосы отвода железной дороги Ижевск–Киров, через железную дорогу Ижевск–Киров, по прямой в створе восточной границы лесного квартала № 3, восточной границе лесного квартала № 3, северной границе лесных кварталов № 3, 2 и 1 Заречного лесничества, восточной границе совхоза «Шабердинский», южной границе лесных кварталов № 51, 52 и 48, восточной границе лесных кварталов № 48, 31, 21 и 11 Люкшудьинского лесничества Ижевского лесокомбината, южной границе лесного квартала № 54 Угловского лесничества Якшур-Бодьинского мехлесхоза до северного угла лесного квартала № 1 Нагорного лесничества Ижевского лесокомбината*.

Архивный отдел Управления по делам архивов Администрации МО «Город Ижевск», ф. 5, оп. 1, д. 2484, л. 136–138.

№ 540
ПИСЬМО НАЧАЛЬНИКА ТРАМВАЙНО-ТРОЛЛЕЙБУСНОГО УПРАВЛЕНИЯ г. ИЖЕВСКА В.И. БЕСЕЛЕВА В МИНИСТЕРСТВО ВНУТРЕННИХ ДЕЛ УАССР, РАЙОННЫЕ ОТДЕЛЫ МИЛИЦИИ О ПРИНЯТИИ МЕР К ОБЕСПЕЧЕНИЮ ОБЩЕСТВЕННОГО ПОРЯДКА НА ГОРОДСКОМ ПАССАЖИРСКОМ ТРАНСПОРТЕ

11 декабря 1991 г.

В 1991 г. участились случаи повреждений трамваев и троллейбусов во время работы на линии в вечернее и ночное время. Имеют случаи кидания камней в лобовые и боковые стекла салона, стрельба по стеклам из неустановленного оружия, обливание краской подвижного состава с пешеходного моста на ул. К. Маркса, большое количество порчи сидений.

В салонах подвижного состава устраивают драки с повреждением вагонов, забрасывают проволоку на контактную сеть троллейбуса, вызывая ее замыкание. В течение года разбиты стекла на 123 единицах (это около 25%), только в трамвайном депо № 2 заменено 23 760 изрезанных сидений. Все это приносит значительный материальный ущерб и простой подвижного состава в ремонтах.

Имеют место случаи нападений на водителей, угрозы им и попытки изнасилования. Разбитыми стеклами травмируются пассажиры. Такое положение дел сложилось во всех районах города и особенно:

— гор. Металлургов,

— гор. Машиностроителей,

* Подпись отсутствует.

— ул. 40 лет Победы,
— ул. Автономная,
— ул. К. Маркса (район трамвайного депо № 1),
— ул. Халтурина,
— ул. Серова, Чехова.

Обращения диспетчеров и руководства ТТУ в райотделы милиции результатов не приносят. Дежурные райотделов милиции на вызовы диспетчерской службы ТТУ зачастую не выезжают.

Прошу Вас принять меры к обеспечению общественного порядка на городском пассажирском транспорте, сохранности подвижного состава и личной безопасности водителей и пассажиров.

Создавшееся положение вызывает серьезные претензии водителей и категорический их отказ от работ на линии в ночное время.

Начальник ТТУ *В.И. Беселев*

Архивный отдел Управления по делам архивов Администрации МО «Город Ижевск», ф. 277, оп. 1, д. 434, л. 16.

№ 541
ИНФОРМАЦИЯ ВЕДУЩЕГО СПЕЦИАЛИСТА МИНИСТЕРСТВА КУЛЬТУРЫ УР Т.В. ГЛУХОВОЙ О РАБОТЕ МУЗЕЯ-КВАРТИРЫ Г.Д. КРАСИЛЬНИКОВА [1]

14 февраля 1992 г.

Музей-квартира Г.Д. Красильникова открыт в г. Ижевске в октябре 1989 г., к празднованию 100-летия удмуртской литературы. Расположен в мемориальной квартире классика удмуртской литературы Геннадия Дмитриевича Красильникова по адресу: ул. М. Горького, 45, кв. 18. (Тел. 78-46-88). Работает ежедневно с 11 до 17, выходные дни: понедельник, воскресенье.

В 1991 г. сотрудники музея начали проводить цикл мероприятий, посвященных удмуртским литераторам, встречи с творческой интеллигенцией. Сложился определенный круг людей, возник своеобразный клуб. Занятия данного клуба будут проходить и в текущем году по специальной программе.

Сотрудники музея ведут большую поисковую работу, ими собраны новые экспонаты, записаны воспоминания о Г.Д. Красильникове, изготовлены муляжи ценных экспонатов. В связи с пополнением фондов музея-квартиры решено провести обновление экспозиции, так как художественно она устарела, кроме того, возникла необходимость пополнить её вновь собранными предметами.

Для этой цели Министерство культуры УР выделило в 1-м кв. т. г. согласно заявке 1 тыс. руб.

Вопрос о закрытии музея-квартиры никогда не ставился и ставить его никто не собирается.

Ведущий специалист *Т.В. Глухова*

ЦГА УР, ф. Р-1105, оп. 1, д. 1794, л. 2.

№ 542

АНАЛИТИЧЕСКАЯ ЗАПИСКА ЗАВЕДУЮЩЕЙ ИЖЕВСКИМ ГОРОДСКИМ ОТДЕЛОМ СТАТИСТИКИ А.Н. КУЗНЕЦОВОЙ «ОБ ИЗМЕНЕНИИ РОЗНИЧНЫХ ЦЕН И ТАРИФОВ НА ТОВАРЫ НАРОДНОГО ПОТРЕБЛЕНИЯ И ПЛАТНЫЕ УСЛУГИ НАСЕЛЕНИЮ ЗА 1992 г.»

1992 г.

В течение всего 1992 г. цены росли весьма стремительно. Рост цен шел в течение кварталов года, из месяца в месяц по всем каналам реализации товаров и услуг населению.

Сводный индекс потребительских цен в декабре 1992 г. составил 130%, а по отношению к декабрю 1991 г. он возрос в 28,6 раза.

В 4-м кв. 1992 г. по сравнению с 4-м кв. 1991 г. розничные цены возросли в 15,1 раза, тарифы на платные услуги населению — в 13,3 раза.

В 1992 г. по сравнению с прошлым годом по продовольственным товарам (с учетом реализации в государственной торговле и магазинах горкооптторгов) наибольший рост цен наблюдался на: мясопродукты — в 12,2 раза, рыбопродукты — в 13,9 раза, молочную продукцию — в 23 раза, яйца — в 16,6 раза, сахар — в 43,6 раза, чай — в 31,3 раза, муку — в 11,3 раза, хлеб и хлебобулочные изделия — в 25 раз.

Индекс цен по непродовольственным товарам за 1992 г. составил 1088,9%. Наибольший рост цен наблюдался на: одежду и белье — в 6,3 раза, чулочно-носочные изделия, кожаную, текстильную, комбинированную обувь — в 12,6 раза, синтетические моющие средства — в 13,2 раза, галантерейные изделия — в 14,4 раза, табачные изделия — в 13,5 раза, школьные тетради — в 12,5 раза, мебель — в 16,4 раза, нитки — в 23,5 раза, фарфорово-фаянсовую посуду — в 12,5 раза, электротовары — в 17,4 раза, строительные материалы — в 15,3 раза, легковые автомобили — в 20 раз.

Отпуск цен на энергоносители повлек за собой резкое повышение цен на продукты питания и непродовольственные товары.

По продовольственным товарам в 4-м кв. 1992 г. цены на мясопродукты возросли в 15,3 раза, на масло животное — в 29,4, на сыры — в 30,8, на сахар — в 74,4, на соль — в 34,2, на хлеб — в 33 раза.

По непродовольственным товарам в 4-м кв. 1992 г. цены выросли в 15,6 раза. Резкий рост цен наблюдался по таким товарам, как: ткани — в 27 раз, кожаная, текстильная и комбинированная обувь — в 23,8, синтетические моющие средства — в 24,8, школьные тетради — в 23,1, радиотовары, металлическая посуда — в 22, электротовары — в 23, велосипеды и мотоциклы — в 25, легковые автомобили — в 24,3 раза.

На повышение цен в государственной торговле и потребкооперации повлияло введение свободных розничных цен.

Повышение цен в государственной торговле и потребкооперации повлекло за собой и рост цен на колхозном рынке.

Индекс цен на колхозном рынке составил за год 649,8%.

Наибольший рост цен наблюдался по следующим продуктам: картофель — в 5,2 раза, капуста — в 6,5 раза, свекла — в 5,8 раза, огурцы свежие — в 6,9 раза, помидоры свежие — в 8 раз, помидоры, огурцы соленые — в 3,4 раза, чеснок — в 10,3 раза, лук зеленый — в 5,3 раза, яблоки — в 8,2 раза, груши — в 13,9 раза, говядина — в 10 раз, свинина — в 6,6 раза, масло животное — в 8,2 раза, мед — в 9,6 раза.

Если цены на колхозном рынке росли ежемесячно, то объем продаж снизился. Это видно из ниже приведенных данных: картофель — на 35,5%, огурцы свежие — на 54,8%, лук репчатый — на 33,3%, помидоры свежие — на 24,9%, яблоки — на 28%, груши — на 31,6%, вишня, черешня — на 71,8%, куры — на 52,1%, утки — на 72,1%, мед — на 21%, грибы — на 50%, цветы — на 73,9%.

Некоторые продукты питания на колхозном рынке стали пользоваться большим спро-

сом. Так, реализация свеклы возросла в 2,8 раза, помидор соленых — в 2,8 раза, зеленных культур — в 8 раз, говядины — в 1,9, свинины — в 1,7, молока — в 2,4, масла животного — в 13,4 раза.

Так же, как и в торговле, цены и тарифы на платные услуги населению систематически повышались в течение всего 1992 г. и возросли в 9,5 раза.

Изменение индексов цен и тарифов по отдельным видам платных услуг:

Виды оказываемых услуг	Индекс цен и тарифов				
	1-й кв. 1992 г. в % к 1-му кв. 1991 г.	2-й кв. 1992 г. в % ко 2-му кв. 1991 г.	3-й кв. 1992 г. в % к 3-му кв. 1991 г.	4-й кв. 1992 г. в % к 4-му кв. 1991 г.	1992 г. в % к 1991 г.
Платные услуги населению — всего в том числе:	512,3	663,4	936,4	1327,6	933,3
Бытовые	653,5	672,8	985,3	1560,6	1049,1
Жилищно-коммунального хозяйства	330,0	497,4	770,3	994,2	551,0
По содержанию детей в дошкольных учреждениях	1022,1	1787,8	3638,7	3743,8	2548,4
Культуры	292,4	485,4	632,6	1040,6	658,5
Туристско-экскурсионные	601,4	745,1	605,3	1068,2	775,7
Здравоохранение	401,5	752,8	842,3	1846,9	1154,2
Санаторно-курортные и оздоровительные	499,0	2276,7	1058,5	1473,2	1242,8

Таким образом, наибольший рост цен — в 25,5 раза отмечается по содержанию детей в дошкольных учреждениях. Родительская плата за один день пребывания ребенка в детском дошкольном учреждении возросла с 0,60 руб. в декабре 1991 г. до 22,5 руб. в декабре 1992 г.

Цены на санаторно-курортные и оздоровительные услуги в сравнении с 1991 г. увеличились в 12,4 раза.

Цены на путевки в санатории, дома отдыха росли ежеквартально, за исключением путевок в санатории-профилактории. Там цены пересматривались ежемесячно. Так, один день проживания и лечения в санатории «Металлург» в 2-местном номере составил: в январе — 27,3 руб., в феврале — 34,7, в апреле — 72,9, в мае — 145,8, в июле — 295, в октябре — 395 руб.

Цены на услуги здравоохранения повысились в 11,5 раза. Цены на зубопротезирование и ультразвуковое исследование в течение года пересматривались от 4 до 5 раз.

По бытовым услугам наибольшее повышение цен приходится на январь 1992 г. (251,9% к декабрю 1991 г.); цены августа к июлю — 122,5% и декабря к ноябрю — 152,4%.

Индекс цен на отдельные виды бытовых услуг по стоимости обработки за декабрь 1992 г. и год представлен ниже:

Виды услуг	Индекс цен в %	
	декабрь 1992 г. к декабрю 1991 г.	1992 г. к 1991 г.
Ремонт обуви	2013,2	1779,5
Индивидуальный пошив обуви	2187,0	1523,1
Ремонт швейных изделий	1124,1	965,1
Индивидуальный пошив швейных изделий	2347,6	1042,3
Ремонт холодильников	7148,6	2478,0
Изготовление мебели	1553,7	1040,6
Химчистка и крашение	1042,2	937,5
Услуги бань	1894,7	792,0

Наибольший рост цен за 1992 г. наблюдался по таким видам бытовых услуг, как: ремонт холодильников — в 24,8 раза, ремонт обуви — в 17,8 раза, индивидуальный пошив обуви — в 15,2 раза, индивидуальный пошив одежды и изготовление обуви — в 10,4 раза.

Цены на туристско-экскурсионные услуги росли из месяца в месяц, и их рост составил за год 775,7%. В связи с ростом цен на путевки резко сократилось число туристических поездок, у небольшой части населения пользуются спросом коммерческие туры за границу.

По сравнению с другими видами услуг цены в учреждениях культуры выросли незначительно — в 6,6 раза. Наиболее посещаемыми являются кинотеатры, несмотря на то, что цена билетов в кинотеатре «Россия» с 3 руб. поднялась до 30 руб. в декабре.

По жилищно-коммунальным услугам рост цен наблюдался в январе, июне–июле и ноябре–декабре.

Плата за электроэнергию в январе увеличилась в 3 раза, в июне — в 2 раза и ноябре — в 1,5 раза.

Незначительно повысилась в июле квартирная плата в домах, принадлежащих местным советам (108,6%), а наибольший рост цен произошел на услуги гостиниц. Стоимость проживания в гостинице «Центральная» за сутки в 2-местном номере составила: в декабре 1991 г. — 6,70 руб., в январе 1992 г. — 45 руб., в июне 1992 г. — 150 руб., в июле 1992 г. — 200 руб., в декабре 1992 г. — 300 руб.

За год цены на услуги гостиниц возросли в 24,2 раза, а в целом по жилищно-коммунальным услугам — в 5,5 раза.

Переход к рыночной экономике, проведение реформ свободного ценообразования осложняются тем, что они проходят при спаде производства.

По многим продовольственным и промышленным товарам уменьшился объем продаж, сократился физический объем выполнения платных услуг. Снижается уровень жизни народа. Товары и услуги становятся все более недоступными для основной массы населения. Это требует принятия дальнейших мер по социальной защите малообеспеченных слоев населения.

Зав. городским отделом статистики *А.Н. Кузнецова*

Архивный отдел Управления по делам архивов Администрации МО «Город Ижевск», ф. 404, оп. 1, д. 12, л. 1–6.

№ 543
РЕШЕНИЕ 11-й СЕССИИ ИЖЕВСКОГО ГОРОДСКОГО СОВЕТА НАРОДНЫХ ДЕПУТАТОВ 21-го СОЗЫВА ОБ УТВЕРЖДЕНИИ УСТАВА г. ИЖЕВСКА

15 апреля 1993 г.

В целях приведения системы местного самоуправления в г. Ижевске в соответствие с действующим законодательством, упорядочения деятельности и разграничения полномочий представительных и исполнительно-распорядительных органов, организации территориального общественного самоуправления и на основании Закона «О местном самоуправлении в Удмуртской Республике» Ижевский городской Совет народных депутатов решает:

1. Утвердить Устав г. Ижевска (положение о местном самоуправлении в г. Ижевске) — приложение № 1*.

2. Поручить председателю городского Совета Балакину В.В.[1] и главе администрации г. Ижевска Салтыкову А.И.[2] привести все ранее изданные акты городского Совета и городского исполнительного комитета в соответствие с настоящим Уставом, а также обеспечить разработку и принятие предусмотренных настоящим Уставом положений, правил и других актов, регулирующих взаимоотношения субъектов, расположенных на территории г. Ижевска с местными органами власти и управления.

* Приложение в деле имеется, но не публикуется.

3. Установить, что с момента введения в действие настоящего Устава глава администрации г. Ижевска осуществляет все исполнительно-распорядительные функции, предусмотренные настоящим Уставом и действующим законодательством для местной администрации, а полномочия исполнительного комитета Ижевского горсовета прекращаются.

4. Главе администрации г. Ижевска привести структуру местной администрации в соответствие с настоящим Уставом и действующим законодательством в месячный срок после регистрации Устава.

5. Ввести в действие Устав г. Ижевска после регистрации его в установленном порядке в Президиуме Верховного Совета Удмуртской Республики.

Председатель городского Совета *В.В. Балакин*

Архивный отдел Управления по делам архивов Администрации МО «Город Ижевск», ф. 5, оп. 1, д. 2586, л. 129.

№ 544
СПРАВКА ДИРЕКТОРА МУНИЦИПАЛЬНОГО МОЛОДЕЖНОГО ТЕАТРА «МОЛОДОЙ ЧЕЛОВЕК» И.Г. СЕЛЕТКОВА О ДЕЯТЕЛЬНОСТИ ТЕАТРА В 1992–1993 гг.

[Не ранее 1 сентября 1993 г.]*

4 января 1992 г. в г. Ижевске открылся муниципальный молодежный театр «Молодой человек». Его учредителями выступили отдел культуры Ижевского горисполкома и Ижевский механический институт.

Главный режиссер театра — заслуженный деятель искусств УР Евгений Столов. С 1975 по 1991 гг. он руководил студенческим театром «Ижмехсмех», ставшим лауреатом многих всесоюзных фестивалей студенческих и молодежных театров.

Состав труппы 12 чел. Актеры совмещают свою работу с административными обязанностями.

Сейчас в репертуаре театра 5 спектаклей (из них 2 — для детей и родителей) и концертная программа. Готовятся 2 премьеры — спектакль по произведениям Ф.М. Достоевского (заказ на эту постановку был получен от Министерства культуры России) и новый спектакль для подростков «Мы едем в Америку?». Идет работа по восстановлению спектакля «Мелюзга» по произведениям А.П. Чехова.

В новом сезоне «Молодой человек» предлагает школьникам, учащимся профтехучилищ, студентам 3 вида театральных абонементов для трех возрастных групп (7–10 лет, 10–15 лет, от 16 лет и старше).

Для молодежи города театр проводит развлекательно-познавательную игру под названием «Балда». В новом сезоне заявки на участие в этой игре поступили от команд вузов г. Ижевска и республики.

Одна из обязанностей театра — постановка и проведение городских праздников — дней города, дней молодежи, Рождественских забав, дней защиты детей.

Свои спектакли «Молодой человек» играет на сцене Дворца культуры «Интеграл», но часто выезжает и выступает в школах, институтах, на заводах и многих организациях города, а также в городах и районах Удмуртии. Адрес ММТ «Молодой человек»: 426043, г. Ижевск, ул. Студенческая, 7. ДК «Интеграл», тел. 23-87-85, 23-87-76.

Репертуар и отчет о деятельности театра с 4 января 1992 г. по 1 сентября 1993 г. прилагается**.

Директор театра *И.Г. Селетков*

ЦГА УР, ф. Р-1105, оп. 1, д. 1830, л. 37.

* Датируется по содержанию документа.

** Приложение в деле не обнаружено.

№ 545

СПРАВКА ДИРЕКТОРА СОЦИАЛЬНОЙ СЛУЖБЫ «МОЛОДЕЖНОГО ТЕЛЕФОНА ДОВЕРИЯ» Е.Ю. АНТОНОВОЙ ОБ ОКАЗАНИИ КРИЗИСНОЙ ПСИХОЛОГИЧЕСКОЙ ПОМОЩИ НАСЕЛЕНИЮ

18 октября 1993 г.

В декабре 1991 г. при муниципальном предприятии «Устиновская социальная служба молодежи» был создан молодёжный телефон доверия, как неотложная кризисная психологическая помощь населению. Данная служба финансируется Государственным комитетом по молодёжной политике и социальной службой молодежи Устиновского района.

ТД организует для своей работы кабинет в детской поликлинике № 8. В настоящее время работает одна линия 37-33-33 с 12.00 до 22.00 час. ежедневно.

Необходимо отметить, что ТД является самым доступным видом психологической помощи населению.

На МТД работает 8 консультантов, прошедших конкурсный отбор по аналогу московского ТД, учитывался возраст конкурсантов, умение выслушать и понять собеседника и вовремя показать возможные пути выхода из кризисной ситуации. Сейчас в бригаде консультантов работают студенты вузов, психологи.

Работники ТД постоянно повышают свою квалификацию во время выездных семинаров и учебы на местах. Так, в конце сентября 3 сотрудника ТД принимали участие в международном семинаре по работе экстренных психологических служб, который проходил в г. Санкт-Петербурге.

Заработная плата консультанта ТД составляет 250 руб. в 1 час.

За истекший период работы ТД можно отметить следующее, что из 2904 обратившихся за помощью, 64% составляют подростки от 11 до 17 лет, далее следуют родители — 30% и молодежь.

Если проанализировать содержание звонков на ТД, то можно выделить основные проблемы молодежи, это: взаимоотношения с родителями, проблемы трудоустройства, взаимоотношения с противоположным полом, взаимоотношения с учителями и сверстниками в школе, проблемы одиночества.

Сегодня нужно заметить, что для более плодотворной и эффективной работы ТД необходимо решить вопрос о материальной базе данной службы, а именно — приобретение необходимой мебели и технических средств.

Директор социальной службы
«Молодежный телефон доверия» *Е.Ю. Антонова*

Архивный отдел Управления по делам архивов Администрации МО «Город Ижевск», ф. 357, оп. 1, д. 230, л. 11.

АРХИВЫ УДМУРТИИ

№ 546

ИЗ СПРАВКИ МИНИСТЕРСТВА ПРОМЫШЛЕННОСТИ УР О ВЫПУСКЕ ПРОДУКЦИИ ПРЕДПРИЯТИЯМИ г. ИЖЕВСКА В РЕЗУЛЬТАТЕ ВЫПОЛНЕНИЯ РЕСПУБЛИКАНСКОЙ ПРОГРАММЫ КОНВЕРСИИ ОБОРОННОГО КОМПЛЕКСА УР ЗА 1992–1993 гг.

*[1993 г.]**

Наименование предприятия Наименование продукции	Ед. изм.	Изготовлено продукции	
		1992 г.	1993 г.
ПО «Ижевский мотозавод»:			
1. Стерилизатор — 40	шт.	—	15
2. Комплекс записи электрокардиосигнала «Кардион»	шт.	—	3
Агропромышленный комплекс			
1. Установка ПКР-3	шт.	10	10 <…>**
ГП «Ижевский ЭМЗ»:			
Топливно-энергетический комплекс			
1. Установка для добычи нефти УЭДН-5	шт.	—	356
2. Организация выпуска литья под давлением из алюминиевых сплавов	т	—	12
АО «Ижнефтемаш»:			
Топливно-энергетический комплекс			
1. Освоение производства станков- качалок	шт.	1700	1031
2. Освоение производства насосов ЦНС-180 и ЦНС-150	шт.	20	133
АО «Ижевский радиозавод»:			
1. Связь			
1.1. Комплект связи «Радан-МС», «Радан-МГ»	комплект	—	83
1.2. Носимая радиостанция «Радий»	шт.	2	3999
1.3. Система спутниковой связи «Гонец»	млн. руб.	—	3000
АО «Ижсталь»:			
Агропромышленный комплекс			
1. Сетка для птицепрома	тыс. руб.	—	8006
2. Переработка шлакоотвалов	тыс. т	—	36,2 <…>**
АО «Буммаш»:			
Топливно-энергетический комплекс			
1. Организация производства водогрейных котлов конструкции Д.И. Черепанова	шт.	3	60
2. Вертикальные шламовые насосы	шт.	68	178
ППТН			
1. Реконструкция сталеплавильного производства	т	33,9	19,8 <…>**
ПО «Механический завод»:			
ППТН			
1. Электрическая дрель	шт.	—	100
НИТИ «Прогресс»:			
1. Деревообрабатывающие центры	шт.	—	3
АО «Редуктор»:			
Топливно-энергетический комплекс			
1. Редукторы для нефтекачалок	шт.	207	895 <…>**
ГЗ «Ижмаш»:			
Агропромышленный комплекс			
1. Насосы для агрессивной среды	шт.		20

* Датируется по заголовку документа.

** Здесь и далее опущены сведения по предприятиям других городов республики.

АРХИВЫ УДМУРТИИ

Наименование предприятия Наименование продукции	Ед. изм.	Изготовлено продукции	
		1992 г.	1993 г.
Товары народного потребления			
1. Спортивно-стрелковое оружие	шт.	6347	24051
АО «Опытный завод ВЭМ»:			
Медицина			
1. Сублимационная установка «Иней»	шт.	4	7

Министр промышленности УР *О.Г. Власов*

ЦГА УР, ф. Р-1766, оп. 3, д. 161, л. 44–46.

№ 547
ИНФОРМАЦИЯ ПО ИТОГАМ РАБОТЫ КОМИТЕТА ПО УПРАВЛЕНИЮ ИМУЩЕСТВОМ г. ИЖЕВСКА ПО ПРИВАТИЗАЦИИ ЗА 1992–1993 гг.

[1993 г.]*

Комитет был создан в конце марта 1992 г.

За 1992–1993 гг. была разработана необходимая нормативная база процесса приватизации, сдачи в аренду нежилых помещений, имущества, объектов рекламы, управления муниципальными предприятиями на территории г. Ижевска. В 1-м полугодии 1992 г. в основном разрабатывалась нормативная база приватизации. Программа приватизации была утверждена только в мае 1992 г.

На комитет возложены следующие функции и полномочия.

Комитет наделен правами распоряжения муниципальным имуществом, осуществляет приватизацию и управление объектами, относящимися к муниципальной собственности.

Организует исполнение и контроль за реализацией программы приватизации, работу по учету объектов, подлежащих сдаче в аренду, контроль за выполнением договоров аренды нежилых помещений, имущества. Выступает арендодателем при заключении договоров аренды, перезаключает ранее заключенные договора аренды, если они отвечают требованиям законодательства.

Комитет осуществляет единую политику управления по объектам, относящимся к муниципальной собственности, учреждает муниципальные предприятия, осуществляет наем руководителей, в 1993 г. было учреждено 45 муниципальных предприятий, заключено 45 контрактов с руководителями.

В связи с недостаточной компетенцией руководителей муниципальных предприятий в вопросах хозяйственной деятельности, комитетом были организованы семинары по обучению руководителей, с привлечением главных специалистов комитета, налоговой службы, комитета по ценам и др. Было обучено 2 группы (44 чел.) по 10-часовой программе (предприятия службы быта и торговли).

Проверена кадровая работа в 11 муниципальных предприятиях, заменены руководители на 5 предприятиях.

Итоги «малой» приватизации в г. Ижевске за 1992–1993 гг.:

Приватизировано с заключением договоров купли-продажи 223 предприятия, в т. ч. по отраслям: общепит — 36, торговля — 122 , бытовое обслуживание — 58, транспорт — 1, строительство — 1, пищевая промышленность — 2, прочие — 3.

Общая продажная стоимость приватизируемых предприятий составила 3 164 785,7 тыс. руб.

Получено средств от приватизации без учета поступлений через Фонд имущества г. Ижевска 750 939,7 тыс. руб.

* Датируется по содержанию документа.

Перечислено в городской бюджет 404 182,1 тыс. руб.

В среднем стоимость одного приватизированного объекта составила 14,2 млн. руб., для сравнения по РФ — 8 млн. руб.

«Малая» приватизация осуществлялась в основном путем продажи на открытом коммерческом конкурсе и путем выкупа арендованного имущества.

За 1992–1993 гг. продано путем выкупа арендованного имущества 32,7% от общего числа приватизированных предприятий, по коммерческому конкурсу — 57,8%.

Растет средний курс стоимости проданных предприятий (отношение продажной цены к начальной). Продажная цена в среднем превышала начальную цену за 1993 г. в 28 раз (за 1992 г. — в 25 раз), по РФ — в 9,1 раз.

Предприятия, имеющие балансовую стоимость основных фондов на 1 января 1992 г. свыше 1 млн. руб., приватизируются путем акционирования. Доля таких предприятий муниципальной собственности составляет 3,6% от общего числа приватизированных предприятий.

При приватизации объектов с коммерческого конкурса комитет предусматривает в планах приватизации сохранение профиля предприятий службы быта, торговли, общественного питания, оговаривая выпуск продукции в натуральном выражении. В последующем комитетом ежеквартально осуществляется контроль за выполнением условий договоров купли-продажи, заключенных комитетом.

Проверено 118 предприятий, по результатам проверок проведено 4 совещания с руководителями этих предприятий по вопросам исполнения договоров, а также проблемам, возникающим по этим предприятиям.

Проведена работа по продаже права аренды нежилых помещений. Продано 12 помещений на сумму 44,6 млн. руб., в том числе перечислено в Фонд развития и реконструкции г. Ижевска 35,7 млн. руб.

С целью систематизации в вопросах управления муниципальным имуществом ведется работа по передаче имущества муниципальных предприятий на праве полного хозяйственного ведения учреждениям и организациям, финансируемым из бюджета — в оперативное управление. Всего заключено 35 договоров на хозяйственное ведение и оперативное управление. Медленно идет работа по передаче в оперативное управление из-за непредставления необходимых документов отраслевыми отделами администрации.

Комитетом осуществляется работа по оформлению объектов социально-культурного назначения, дошкольных учреждений из республиканской собственности в муниципальную и их передача в оперативное управление. 15 объектов включено в муниципальную собственность и ведется работа по передаче еще трех объектов.

За 1993 г. комитетом рассматривались и были подготовлены проекты заключений по приватизации 22 объектов, относящихся к федеральной (республиканской) собственности, расположенных на территории г. Ижевска.

Продолжается работа по оформлению договоров аренды и субаренды помещений, из 1935 выявленных помещений заключено договоров аренды 1411, субаренды — 190, в том числе по отраслям: торговля — 550, бытовое обслуживание — 279, здравоохранение — 100, культура — 59, связь — 47, прочие — 376.

В целях оказания помощи общественным организациям и фондам, обществам ветеранов и инвалидов городским комитетом выделено 17 помещений обществам и предприятиям инвалидов, 9 — обществам ветеранов, 27 — прочим общественным организациям и фондам.

С целью систематизации учета и контроля за использованием муниципального имущества налажен компьютерный учет и разработаны следующие программы:

— учет приватизированных объектов муниципальной собственности, включая учет поступления средств;

— учет договоров аренды с отслеживанием поступления арендной платы;

— программа для работы с реестром помещений муниципальной собственности;

— программа по учету помещений, право аренды которых продано с аукциона;
— реестр объектов муниципальной собственности;
— учет входящих документов и контроль за исполнением.

Комитетом была проведена определенная претензионно-исковая работа.

Предъявлено претензий по 22 предприятиям, в том числе:

1) имущественного характера — 11,

2) о признании договоров купли-продажи недействительными — 2,

3) о выселении — 5,

4) о расторжении договоров — 1,

5) о признании договоров аренды недействительными — 3. Удовлетворено принудительно через арбитраж — 16, в стадии рассмотрения — 6.

Председатель комитета *О.Е. Елмашев*

Архивный отдел Управления по делам архивов Администрации МО «Город Ижевск», ф. 12, оп. 1, д. 145, л. 1–4.

№№ 548–549
ДОКУМЕНТЫ ИЖЕВСКОГО ГОРОДСКОГО ОТДЕЛА НАРОДНОГО ОБРАЗОВАНИЯ О РАЗВИТИИ НАРОДНОГО ОБРАЗОВАНИЯ И ДОШКОЛЬНЫХ УЧРЕЖДЕНИЙ В г. ИЖЕВСКЕ ЗА 1990–1993 гг.

[Не ранее 1 января — 1 февраля 1994 г.]*

№ 548
ИНФОРМАЦИЯ О СОСТОЯНИИ И РАЗВИТИИ УЧРЕЖДЕНИЙ НАРОДНОГО ОБРАЗОВАНИЯ

[Не ранее 1 января 1994 г.]*

За 3 года в городе открыто вновь 7 школ (№ 90, 91, 89, 97, 92, 33, 86). Восьмилетняя школа № 36 получила статус средней. Открыты филиалы школ № 18, 70 в Завьяловском районе (дер. Люлли, пос. Игерман, Нагорное).

Полностью сохранена сеть внешкольных учреждений. Бывшие дома пионеров и школьников стали центрами детского творчества и эстетического воспитания.

Продолжается передача ведомственных детских дошкольных учреждений в муниципальную собственность. На сегодня в городе 227 детских садов принадлежат предприятиям и 31 учреждение — городскому отделу народного образования.

Сейчас в городе 92 школы (88 средних, 3 начальных, 1 восьмилетняя), в которых обучается 87 394 учащихся. 34 школы открыли классы с углубленным изучением предметов, в городе действует гимназия (школа № 56), 6 лицеев (№ 14, 41, 30, 29, 86, 44), один спортивный колледж (№ 32).

В 1993 г. 107 выпускников школ получили золотые и серебряные медали, около 60% одиннадцатиклассников города поступили в вузы и техникумы.

87 школ города работают в режиме продленного дня, в которых организовано внеучебное время для 19 652 детей, 53 школы имеют свои логопедические пункты.

Большинство школ города (62) оборудовано современными компьютерными классами, в которых функционирует 827 ЭВМ.

17 школ занимаются по системе школа — вуз, в 46 школах введено раннее изучение иностранного языка. По новейшим методикам обучения Занкова, Эльконина, Давыдова работает 79 классов.

* Датируется по содержанию документа.

В школах города растет количество детей, изучающих национальные языки. На сегодня 580 школьников изучают удмуртский язык и 164 — татарский, как учебные предметы; 434 ребенка изучают национальные языки в детских дошкольных учреждениях (315 чел. — удмуртский, 119 — татарский).

Проблемы:

— в городе 10 школ, требующих капитального ремонта;

— перегрузка учебных заведений: 65 школ работают в 2 смены, 12 школ — в 3 смены (№ 5, 7, 45, 55, 61, 64, 71, 73, 76, 84, 85, 89);

— из-за удорожания продуктов снизилось количество учащихся, пользующихся горячим питанием, до 60%;

— нерегулярное поступление дотаций на питание школьников (на январь 1994 г. — 219 руб. 30 коп.).

Зав. гороно *А.И. Копинов*

Архивный отдел Управления по делам архивов Администрации МО «Город Ижевск», ф. 12, оп. 1, д. 143, л. 8–9.

№ 549
СПРАВКА О СОСТОЯНИИ И РАЗВИТИИ ДОШКОЛЬНЫХ УЧРЕЖДЕНИЙ

[Не ранее 1 февраля 1994 г.]*

Всего функционирует 254 дошкольных учреждения на 38 358 мест, детей в них воспитывается 40 732. В муниципальной собственности на 1 февраля 1994 г. — 40 дошкольных учреждений. За 3 года вновь принято 18 дошкольных учреждений на баланс гороно.

Значительно возросла сеть специализированных дошкольных учреждений: 43 группы — с нарушением речи, 12 групп — с нарушением зрения, 5 групп — с нарушением интеллекта, 2 группы — слабослышащих детей, 13 групп — с туберкулезной интоксикацией.

Открыты детские сады-школы для детей с нарушением зрения (№ 256); для детей с ДЦП (№ 232); открыт детский сад-интернат № 78.

Возросла сеть дошкольных учреждений, работающих по специализированным предметам. Ясли-сад — прогимназии: ясли-сад № 63, 131, 286, 172, филиал ясель-сада № 78, 232 и т. д.

Открыты национальные группы по изучению удмуртского языка (№ 77, 275, 245). Во многих дошкольных учреждениях изучают факультативно удмуртский язык (ясли-сад № 184, 172), татарский язык (ясли-сад № 116).

Особое внимание обращается на оздоровительную работу, так как до 7 лет прежде всего ребенок должен быть здоров. Проводится совместная работа с учеными медицинского института: дошкольные учреждения механического завода, ясли-сад № 131 (трест № 18), ясли-сад № 205 (ПО «Ижмаш»).

Очень волнует проблема увеличения хронических заболеваний дыхательных путей, почек, поэтому в 1994 г. решили перепрофилировать ясли-сад № 41 под специализированный детский сад, где таким детям будут созданы все условия для укрепления их здоровья.

Замечательные люди трудятся в дошкольных учреждениях. Это Сергиенко Е.Н. — ясли-сад № 205, воспитатели Зимбаева Т.Н., Трусова Е.В. — ясли-сад № 205, Гурьянова Л.Н. — ясли-сад № 77, Никитина Н.М. — инструктор по физическому воспитанию ясли-сад № 175, Булатова Е.А. — воспитатель-методист ясли-сад № 184, Сальникова О.И. — воспитатель ясли-сад № 172, Сюсина Н.В. — заведующая яслями-садом № 282, Кострова Т.Ф. — заведующая яслями-садом № 284.

Е.В. Казакова

Архивный отдел Управления по делам архивов Администрации МО «Город Ижевск», ф. 12, оп. 1, д. 143, л. 10.

* Датируется по содержанию документа.

№ 550
ИНФОРМАЦИЯ ИЖЕВСКОГО ГОРОДСКОГО ОТДЕЛА ТОРГОВЛИ О РАЗВИТИИ ОТРАСЛИ ЗА 1990–1993 гг.

1 марта 1994 г.

Основные показатели развития отрасли за 1990–1993 гг.

Показатели		1990 г.	1991 г.	1992 г.	1993 г.
Число магазинов розничной торговой сети	ед.	487	516	502	596
Торговая площадь магазинов в расчете на 1000 жителей	кв.м	156	156	157	161
Торговая площадь магазинов всего	тыс. кв.м	96,7	101,3	102,8	110,3
Число предприятий общественного питания (общедоступная сеть)	ед.	69	80	94	103
Введено объектов торговли за счет капитального строительства	ед.	20	28	5	5
в т. ч. предприятий общепита	ед.	11	14	—	—
Предприятия торговли муниципальной собственности	ед.	—	—	131	85
Число приватизированных предприятий торговли	ед.	—	—	39	130
в т. ч. коллективной собственности	ед.	—	—	14	88
Число приватизированных предприятий общепита	ед.	—	—	26	44
Открыто вновь магазинов и кафе в приспособленных помещениях	ед.	—	—	75	97
Число колхозных рынков	ед.	3	3	4	4

Развитие отрасли за период с 1990 по 1993 гг.

1990–1991 гг. Нарушены хозяйственные связи с товаропроизводителями. Отношения с поставщиками имеют характер товарного обмена. Отсутствуют условия закупа товаров из децентрализованных фондов. Отрасль вынуждена переходить от коммерческих функций к распределительным.

Потребительский рынок характеризуется отсутствием практически всех товаров. Для нормализации положения в городе вводится нормированная продажа товаров в одни руки, продажа по паспортам, талонам, карточкам потребителя. Установленный таким образом порядок позволяет исключить возможность скупать товары одними и теми же лицами и гарантировать приобретение потребительского минимума товаров.

С декабря 1990 г. в отрасли начинаются процессы, связанные с демонополизацией. Исполком городского Совета принимает решение о порядке открытия торговых предприятий и предприятий общественного питания в городе. В соответствии с данным решением всем предприятиям, организациям, кооперативам, акционерным обществам и другим объединениям, уставами которых предусмотрена торговая деятельность, разрешено открывать предприятия торговли, при условии приобретения специальной лицензии. За 1991 г. предприятиям торговли и общественного питания выдано 28 лицензий. Решение об открытии торговых предприятий позволило заложить фундамент для развития конкуренции. Вновь образованные структуры торговли привлекли в город дополнительно товары, благодаря работе по закупу, бартерным сделкам и другим торговым операциям.

С целью определения состава собственности проводится работа по инвентаризации помещений, занимаемых государственной торговлей. Материалы инвентаризации анализируются, на их основании разрабатываются предложения в городскую программу приватизации.

1992 г. Экономическая самостоятельность предприятий расширяется. Задачи заключения договоров, приобретения материальных ресурсов через оптовую торговлю, биржи значительно усложняют принятие управленческих решений. Большинство руководителей торговли к этому не готовы, поэтому процессы коммерциализации несколько затягиваются и, зачастую, проходят параллельно с процессом приватизации.

Расширяется сеть магазинов розничной торговли. Характерная особенность торговой

сети — организация новых предприятий торговли не только путем привлечения новых площадей, но и приспособленных помещений. За год всего в приспособленных помещениях частными фирмами открыто 75 коммерческих магазинов.

В связи с началом реализации Указа Президента России «О свободе торговли» мелкорозничная торговля в городе имеет негативные факты. Допускаются грубые нарушения правил торговли, нарушено санитарное благополучие на улицах города. В целях упорядочения и устранения недостатков в организации свободной торговли разработано временное положение «О мелкорозничной торговле в условиях частного предпринимательства», в котором установлены правила торговли на улицах города. Несколько позднее исполком городского Совета утвердил дислокацию мелкорозничной сети.

В целях упорядочения открытия торговых предприятий и предприятий общепита вводится обязательный порядок лицензирования.

В период 1992 г. договора об условиях осуществления торговой деятельности заключены с 262 предприятиями.

В целях упорядочения торговли в городе вино-водочными изделиями и в соответствии с Законом «Об основах налоговой системы» горисполком своим решением устанавливает, что торговля всеми видами спиртных напитков и пива разрешается при наличии лицензии.

1993 г. Появление новых структур в торговле с различными формами собственности, ликвидация вертикальной системы управления торговлей, сокращение численности специалистов, выполняющих контроль за деятельностью торговых предприятий, являются предпосылками создания городского комитета по защите прав потребителей. Исполком городского Совета принимает решение о создании комитета. Малый совет утверждает положение о комитете и его структуру.

В целях социальной защиты населения и рационального использования производственного потенциала предприятий в направлении разумного сочетания интересов трудовых коллективов и жителей города, а также поиска партнеров для выгодного обмена излишков продукции, выделенной в ресурсный фонд города на продукты питания, товары народного потребления, создано муниципальное предприятие — торгово-производственная фирма «Иж». В составе фирмы 10 продовольственных, 5 овощных магазинов и 5 предприятий общественного питания. Магазины фирмы «Иж» бесплатно обеспечили остронуждающихся жителей города сухим молоком, сахарным песком.

В целях улучшения торгового обслуживания населения открыты 5 фирменных магазинов предприятий перерабатывающей промышленности: «Ювента», «Имко», «Ижмолоко» — 2, «Иж-Дека».*

Архивный отдел Управления по делам архивов Администрации МО «Город Ижевск», ф. 12, оп. 1, д. 143, л. 38–40.

* Подпись неразборчива.

АРХИВЫ УДМУРТИИ

№ 551
ИЗ ПРОТОКОЛА ЗАСЕДАНИЯ МАЛОГО СОВЕТА ИЖЕВСКОГО ГОРОДСКОГО СОВЕТА НАРОДНЫХ ДЕПУТАТОВ О ВНЕСЕНИИ ИЗМЕНЕНИЙ В УСТАВ г. ИЖЕВСКА

17 марта 1994 г.

Слушали: 21. О внесении изменений в Устав г. Ижевска.

Выступили: Балакин В.В., Дианов П.Н., Засыпкин В.И., Кабиров Ф.З., Маренников М.М.

Во исполнение постановления Президиума Верховного Совета УР «О решениях районных и городских Советов народных депутатов по реформированию органов местного самоуправления в Удмуртской Республике» № 1085-XII от 28 февраля 1994 г. малым Советом Ижевского городского Совета народных депутатов было принято решение № 19 от 3 марта 1994 г. созвать внеочередную 12-ю сессию Ижевского городского Совета народных депутатов 21-го созыва 11 марта 1994 г. Однако сессия городского Совета не состоялась ввиду отсутствия депутатов (зарегистрировался 91 чел. на 10 час. из необходимых 129 для правомочности сессии). По распоряжению председателя городского Совета сессия в соответствие со ст. 17 Закона УР «О местном самоуправлении в УР» была перенесена на 15 марта 1994 г., но и на этот день на сессии зарегистрировалось менее половины депутатов городского Совета (зарегистрировалось 79 чел. на 17 час. из необходимых 97 для правомочности сессии).

На основании изложенного и, руководствуясь постановлением Верховного Совета УР «О порядке введения в действие Закона Удмуртской Республики «О местном самоуправлении в Удмуртской Республике» № 575-XII от 27 января 1994 г. пунктом 3, Ижевский городской Совет народных депутатов решает:

1. Внести в Устав г. Ижевска следующие изменения по всему тексту:

— слова «Городские и районные Советы народных депутатов», а также их сокращенные названия заменить словами «Городская дума»;

— слова «Председатель городского Совета народных депутатов, глава администрации — мэр г. Ижевска», а также их сокращенные названия заменить словами «Глава местного самоуправления — мэр г. Ижевска»;

— слова «Органом власти в г. Ижевске является Ижевский городской Совет народных депутатов» заменить словами «Органом представительной власти в г. Ижевске является Городская дума, состоящая из 30 депутатов и главы местного самоуправления — мэра г. Ижевска»;

— слова «Главы администраций районов» заменить словами «Управляющие (главы) районов административного управления, назначаемые главой местного самоуправления — мэром г. Ижевска».

Изменения произвести в соответствующем числе и падеже.

2. Настоящие изменения вступают в действие с даты прекращения полномочий Ижевского городского Совета народных депутатов.

Результаты голосования: за — 15, воздержались — 1, против — нет.

Председатель Ижевского городского Совета народных депутатов *В.В. Балакин*

Архивный отдел Управления по делам архивов Администрации МО «Город Ижевск», ф. 5, оп. 1, д. 2636, л. 33–35.

АРХИВЫ УДМУРТИИ

№ 552
РЕШЕНИЕ ГОРОДСКОЙ ДУМЫ г. ИЖЕВСКА «ОБ УСТАВЕ МЕСТНОГО САМОУПРАВЛЕНИЯ г. ИЖЕВСКА (УСТАВЕ г. ИЖЕВСКА)»

5 июля 1994 г.

На основании Конституции Российской Федерации и Закона Удмуртской Республики «О местном самоуправлении в Удмуртской Республике», Городская дума решает:

1. Утвердить Устав местного самоуправления г. Ижевска (Устав г. Ижевска).

2. Установить, что до принятия новых местных нормативных актов действуют все ранее принятые местные нормативные акты.

3. Поручить главе местного самоуправления — мэру г. Ижевска Салтыкову А.И.

— внести до 1 октября 1994 г. в Городскую думу г. Ижевска график подготовки и рассмотрения местных нормативных актов, принимаемых Городской думой;

— привести все нормативные акты органов местного самоуправления в соответствие с Уставом местного самоуправления г. Ижевска (Уставом г. Ижевска);

— зарегистрировать Устав местного самоуправления г. Ижевска (Устав г. Ижевска) в установленном порядке.

Глава местного самоуправления — мэр г. Ижевска *А.И. Салтыков*

Архивный отдел Управления по делам архивов Администрации МО «Город Ижевск», ф. 415, оп. 1, д. 4, л. 17.

№ 553
ОБРАЩЕНИЕ АССОЦИАЦИИ МНОГОДЕТНЫХ СЕМЕЙ г. ИЖЕВСКА К ПРЕЗИДЕНТУ РФ Б.Н. ЕЛЬЦИНУ[1], МИНИСТРУ СОЦИАЛЬНОЙ ЗАЩИТЫ РФ Л.Ф. БЕЗЛЕПКИНОЙ, ПРЕДСЕДАТЕЛЮ СОВЕТА МИНИСТРОВ УР А.А. ВОЛКОВУ[2] ОБ ОКАЗАНИИ ПОМОЩИ МНОГОДЕТНЫМ СЕМЬЯМ

15 марта 1995 г.

К Вам обращается Ассоциация многодетных семей г. Ижевска. Президентом России был издан Указ № 431 от 5 мая 1992 г., по которому предполагалась существенная помощь для многодетных семей. Однако данный Указ был заблокирован на местном уровне, хотя формально было принято постановление Совета Министров УР № 292 от 29 июля 1992 г. По этому постановлению льготы распространялись только на те семьи, где доходы на каждого члена семьи не выше установленного законом размера минимальной месячной оплаты труда. В результате на учет нуждающихся было поставлено не более 15% многодетных семей, в основном, те семьи, где трудно учесть доход семьи (предприниматели, совместители). На наше обращение в Министерство социальной защиты населения России был получен ответ из Департамента проблем семьи, женщин и детей за № 25/2-1358 от 3 декабря 1993 г., в котором сообщалось, что на федеральном уровне гарантируется социальная защита всех многодетных семей, где уровень доходов ниже прожиточного минимума. Однако, Совет Министров УР проигнорировал и это письмо. На сегодня минимальный прожиточный уровень в Удмуртии в среднем составляет 185 тыс. руб., а перерегистрируют только семьи с доходом 47 тыс. руб. на человека, при этом требуют справки с работы за последние 2 мес., и никого не интересует, что начисленная зарплата существует только на бумаге, многие предприятия не получали еще зарплату за декабрь, детские пособия в республике выплачиваются с задержкой в полгода и более. Нашим чиновникам на это наплевать, ведь им неведомо, что значит жить без зарплаты 3–4 мес.

Во всех районах города созданы отделы защиты семьи, которые работают только на себя, помощи семьям от них нет.

Господин Президент! Кто защитит нас от отделов защиты семьи? Помогите детям! Нужен Федеральный закон о детях!, иначе на Ваши Указы никто не обращает внимания и не собирается их выполнять.

И. о. председателя АМС *Н.Ф. Сметанина*

ЦГА УР, ф. Р-1740, оп. 1, д. 78, л. 7.

№ 554
ИЗ ОТЧЕТА О РАБОТЕ АДМИНИСТРАЦИИ г. ИЖЕВСКА ЗА 1994 г. О ПРОМЫШЛЕННОМ ПРОИЗВОДСТВЕ И ПРОИЗВОДСТВЕ ТОВАРОВ НАРОДНОГО ПОТРЕБЛЕНИЯ, ИСПОЛНЕНИИ ГОРОДСКОГО БЮДЖЕТА, ПРИВАТИЗАЦИИ ОБЪЕКТОВ МУНИЦИПАЛЬНОЙ СОБСТВЕННОСТИ

[13 апреля 1995 г.]*

<…>** Производство

Экономическая и политическая ситуация в России оказывает непосредственное воздействие на деятельность предприятий г. Ижевска и жизнь горожан. Общий объем промышленного производства в Ижевске сократился за 1994 г. на 30,5%. Наибольший спад производства — в легкой промышленности (на 47,1%), в машиностроении и металлообработке (на 36,2%). Наименее снизила объем производства деревообработка (индекс физического объема — 95%). Относительно стабильно работает пищевая промышленность.

Только 9 промышленных предприятий города увеличили объем производства по сравнению с 1993 г. Это АО «Ижрадиозавод», АО «Завод минерально-фруктовых вод», АО «Гамбринус», АО «Завод пластмасс», АОЗТ «Ижевский завод строительной керамики» и др.

Производство товаров народного потребления сократилось на 30,9%, в том числе по продовольственным товарам спад производства составил 18,7%, по непродовольственным товарам — 34,8%.

В частности, выпуск масла животного сократился на 81,4%, производство мотоциклов — на 72%, автомобилей на — 33,3%.

Индекс инфляции вырос в 3 раза, в том числе по продовольственным товарам — в 3,1 раза, по непродовольственным товарам — в 2,4 раза.

Среднемесячная заработная плата на промышленных предприятиях города по сравнению с 1993 г. возросла в 3,3 раза и составила в 1994 г. 150,8 тыс. руб. Для сравнения: величина прожиточного минимума составила в декабре 129,1 тыс. руб., из них 65,8 тыс. руб. идет на покупку продуктов питания.

Спад производства, рост цен, дороговизна кредитов, взаимные неплатежи — основные причины тяжелого финансового состояния большинства предприятий города. За 1994 г. по данным статистики предприятия города получили 497 млрд. руб. прибыли, что в 1,7 раза больше уровня 1993 г. При этом индекс потребительских цен вырос в три с лишним раза. 23% предприятий убыточны.

Кредиторская задолженность предприятий на 1 января 1995 г. составила 1002,7 млрд. руб. Задолженность предприятий по платежам в бюджет на 1 января 1995 г. — 223 млрд. руб. Просроченная задолженность составила 53,4% от этой суммы.

Бюджет

В этих условиях исполнение городского бюджета, финансирование отраслей городского хозяйства оказались под угрозой.

По результатам года доходная часть бюджета исполнена на 84,4%, с учетом дефици-

---

* Датируется временем утверждения отчета постановлением главы местного самоуправления — мэра г. Ижевска.

** Опущена информация о сложной политической обстановке в стране в 1994 г.

та лишь на 62,3%, расходы профинансированы на 63,8%, а по защищенным статьям — на 74,7%. Темпы спада производства, которые прогнозировало при формировании бюджета Министерство экономики УР (9–10%), оказались нереальными. В результате поступления в бюджет практически по всем статьям (прибыли, подоходному налогу, НДС и др.) составили 60–80% от плана.

Финансирование городского хозяйства и социальной сферы осуществлялось в условиях постоянной нехватки средств. На 55,8% профинансировано жилищно-коммунальное хозяйство, на 43,8% — автотранспортные предприятия, на 74,8% — народное образование, на 58,7% — здравоохранение, на 82,8% — культура и искусство.

В этих условиях возникла необходимость принятия срочных мер, препятствующих развалу системы городского хозяйства. Были приняты решения, касающиеся неотложных мероприятий по сокращению расходов бюджета, по сокращению недоимок по платежам в бюджет, по поиску источников дополнительного финансирования.

Приватизация

В прошедшем году продолжена работа по приватизации объектов муниципальной собственности. Городской комитет по управлению имуществом осуществляет приватизацию в рамках Государственной программы приватизации государственных и муниципальных предприятий, а также в соответствии с постановлением главы местного самоуправления — мэра г. Ижевска от 28 марта 1994 г. за № 99.

В 1994 г. основными способами приватизации государственных и муниципальных предприятий при утверждении планов приватизации были:

продажа объектов на коммерческом конкурсе — 14 объектов, выкуп арендованного имущества — 32 объекта, аукцион — 1 объект;

продажа имущества ликвидированного предприятия — 1 объект;

прямая продажа трудовому коллективу (где численность инвалидов превышает 50%) — 1 объект;

продажа по конкурсу с ограниченным составом участников — 1 объект;

акционирование — 11 объектов, 5 из них — с закреплением пакета акций в муниципальную собственность.

Всего в 1994 г. приватизировано 50 предприятий, из них 42 — в сфере торговли и бытового обслуживания. Сегодня в городе действует 452 государственных, 163 муниципальных, 2605 частных предприятий. <…>*

В результате работы Комитета по управлению имуществом в 1994 г. получено 1 млрд. 626 млн. руб., из этих средств в городской бюджет и городские фонды поступило более 990 млн. руб. <…>**

Занятость

В 1994 г. наряду с ростом официальной безработицы, уровень которой возрос до 3,03%, увеличилось количество предприятий, применявших режим неполного рабочего дня и административные отпуска. В среднем ежемесячно в режиме неполного дня работало до 32 тыс. чел., в административных отпусках находилось до 40 тыс. чел. Таким образом, скрытая безработица достигла 10% всех работающих. В службу занятости обратились в течение года более 26 тыс. чел. Доля женщин среди зарегистрированных безработных — более 65%. За 1994 г. 218 предприятий уволили в общей сложности 3 тыс. 567 работников. <…>***

Социальная сфера

Сегодня 93% семей г. Ижевска живут в режиме «выживания», из них более 50% имеют до-

* Опущены сведения о разработке нормативных документов по совершенствованию процессов приватизации, ходе приватизации.

** Опущены разделы «Межрегиональная и внешнеэкономическая деятельность», «Торговля и бытовое обслуживание», «Регулирование земельных отношений и градостроительство», «Капитальное строительство», «Жилищно-коммунальное строительство», «Транспорт и связь».

*** Опущены сведения о мерах по трудоустройству безработных.

ход ниже прожиточного минимума. Второй год в результате снижения рождаемости и роста смертности естественного воспроизводства населения города не происходит. Кроме того, идет процесс старения населения, одна из причин которого — высокая смертность трудоспособного населения. <…>*

Правопорядок

В связи с ухудшением криминогенной обстановки в г. Ижевске городская администрация в течение года провела комплекс мер по стабилизации обстановки.

Созданы городские управление внутренних дел и прокуратура. На организационно-технические мероприятия по созданию городской структуры правоохранительных органов затрачено на начальном этапе более 700 млн. руб. В течение года приобретены и установлены в наиболее криминогенных точках города 15 стационарных постов милиции.

Увеличена плотность нарядов милиции, созданы и укреплены постоянные следственно-оперативные группы, группы немедленного реагирования при дежурных частях РОВД.

В 1994 г. в городе проведен ряд специальных комплексных мероприятий, в результате которых число зарегистрированных преступлений снизилось на 17,3% , на 11,8% возросла их раскрываемость.

Расследовано 5,9 тыс. преступлений, выявлено 29 организованных преступных групп, 95 их участников привлечены к уголовной ответственности. Из незаконного оборота изъято 380 единиц огнестрельного оружия. Установлено 5,7 тыс. преступников, разыскано 725 лиц, скрывающихся от органов дознания, следствия и суда.

Вместе с тем, в минувшем году негативные тенденции в развитии преступности продолжали нарастать: при стабилизации общего числа зарегистрированных преступлений быстрыми темпами увеличилось число тяжких преступлений на 51,4%. Возросло количество умышленных убийств, тяжких телесных повреждений, вымогательств. Усиливается дерзость и жестокость совершаемых преступлений. На 43% возросло количество тяжких преступлений, совершенных несовершеннолетними.

Особенно тревожат масштабы преступности в сфере экономики.

Возникают новые виды противоправной деятельности. Для улучшения криминогенной обстановки в городе в настоящее время намечено реализовать мероприятия, направленные на:

достижение полного финансового обеспечения деятельности правоохранительных органов;

координацию деятельности правоохранительных, государственных органов и местного самоуправления;

привлечение населения к взаимодействию и сотрудничеству в сфере охраны правопорядка;

профилактику рецидивной преступности и преступности несовершеннолетних. <…>**

Управляющий делами *В.Х. Михайлов*

Архивный отдел Управления по делам архивов Администрации МО «Город Ижевск», ф. 380, оп. 1, д. 28, л. 2–5, 13, 14, 20–21.

* Опущены сведения о деятельности администрации в социальной сфере, разделы «Образование», «Здравоохранение», «Физкультура и спорт».

** Опущены разделы «Экология», «Организационная работа».

№ 555
ПИСЬМО И. О. ПРЕДСЕДАТЕЛЯ СОВЕТА МИНИСТРОВ УР В.И. КАТКОВА ПЕРВОМУ ЗАМЕСТИТЕЛЮ ПРЕДСЕДАТЕЛЯ ПРАВИТЕЛЬСТВА РФ О.Н. СОСКОВЦУ ОБ УСКОРЕНИИ ФОРМИРОВАНИЯ ГОСУДАРСТВЕННОГО ЗАКАЗА ПО ГП «ИЖЕВСКИЙ ЭЛЕКТРОМЕХАНИЧЕСКИЙ ЗАВОД»

26 апреля 1995 г.

Уважаемый Олег Николаевич!

Государственное предприятие «Ижевский электромеханический завод» является одним из крупнейших предприятий Удмуртской Республики, которое выпускает особо сложную оборонную продукцию, им накоплен высокий кадровый и производственный потенциал. Две волны конверсии военного производства (1992 г. — 52%, 1994 г. — 70%) поставили перед предприятием сложные задачи, но при реализации конверсионных программ, направленных на производство оборудования ТЭК, предприятию удалось сохранить структуру производства, способную производить высокосложные изделия 9А331-1, отлично зарекомендовавшие себя на мировом рынке. Вопросы реализации изделий активно прорабатываются ГК «Росвооружение» и есть серьезные предпосылки по заключению контракта на 1996 г. В то же время очередной виток конверсии в 1995 г. (по имеющимся сведениям, составляющий 85% объема выпускаемой продукции) ставит перед предприятием и республикой неразрешимые задачи. Государственный заказ на 1995 г., включающий в себя по сути изготовление одного изделия 9А331-1 с оплатой в 1995 г., не позволяет сохранить производственно-технические и мобилизационные мощности предприятия, которое кроме вышеназванного изделия являлось головным по выпуску изделий «Оса», «Рысь», «Дрозд», находящихся на вооружении в Российской армии.

С учетом вышесказанного, понимая дальнейшие перспективы предприятия в 1995 г. в части внешнего рынка, прошу Вашего личного указания по ускорению формирования государственного заказа по ГП «ИЭМЗ» в количестве не менее, чем в 1994 г.

С уважением,
и. о. Председателя Совета Министров УР *В.И. Катков*

ЦГА УР. Ф. Р-1740, оп. 1, д. 58, л. 102.

№ 556
ИЗ ПЕРЕЧНЯ ПРОДУКЦИИ, ВЫПУСКАВШЕЙСЯ ПРОМЫШЛЕННЫМИ ПРЕДПРИЯТИЯМИ г. ИЖЕВСКА

1995 г.

№№ пп	Полное наименование предприятия, расположение	Принадлежность (министерство, госкомитет, ведомство)	Номенклатура выпускаемой продукции
г. Ижевск			
1.	АО «Ижевский машиностроительный завод»	Госкомоборонпром РФ	**Продукция машиностроения**
			1. Транспортные средства — авторефрижератор на базе автомобиля Иж-2715 с азотной системой питания;
			— автомобили легковые:
			М-412-028 седан,
			Иж-21251 комби,

№ пп	Полное наименование предприятия, расположение	Принадлежность (министерство, госкомитет, ведомство)	Номенклатура выпускаемой продукции
			Иж-2126 «Орбита»,
			Иж-27156 грузопассажирский,
			Иж-27172 грузопассажирский;
			— автомобили грузовые:
			Иж-2717 фургон,
			Иж-2715-01 фургон,
			Иж-27151-01 пикап,
			Иж-27171 на базе Иж-2126 «Скорая помощь»;
			— мотоциклы марки Иж:
			Иж-П5-01 с модернизированным двигателем.
			2. Товары народного потребления:
			— электроинструмент — электропила ЭПЧ-3-02, ЭПБ-2,
			— металлорежущий инструмент.
2.	ГП «Механический завод»	Госкомоборонпром РФ	**Продукция машиностроения**
			1. Медоборудование:
			— электрокардиостимулятор ЭКС-501.
			2. Машины и устройства для АПК:
			— автоматы для розлива молока М6-ОРЗ-Е и для фасовки сыпучих продуктов.
3.	АО «Ижевский радиозавод»	Госкомоборонпром РФ	**Продукция машиностроения**
			1. Аппаратура средств связи и телефонии:
			— цифровая радиорелейная система передачи «Радан-МС» и «Радан — МГ»,
			— комплекс радиорелейной связи однорелейный (КРС),
			— автомат защиты двигателей АЗДМ,
			— цифровая телефонно-распределительная система (ЦТРС).
			2. Медоборудование:
			— иглы инъекционные «Луэр».
4.	АО «Аксион»	Госкомоборонпром РФ	**Продукция машиностроения**
			1. Товары народного потребления:
			посуда:
			— терка металлическая,
			— терка пластмассовая.
			2. Аппаратура средств связи и телефонии:
			— магнитный регистратор диспетчерских переговоров.
			3. Медоборудование:
			— дефибрилляторы ДКИ-Н-04, ДКИ-Н-05, ДФ/М-05,
			— стол санитарной обработки новорожденного ССОН,
			— комплекс реанимации для новорожденных КРН-01, «Элитон»;
			электрокардиографы:
			— с сетевым питанием ЭКІТ-03М2,
			— с комбинированным питанием ЭКІТ-03М3, ЭКІТ ЦСП-01,
			— вакуумные массажеры «Электроника ВМ-1», «Ковак»,
			— шприцы типа «Луэр», 2 мм;

АРХИВЫ УДМУРТИИ

№№ пп	Полное наименование предприятия, расположение	Принадлежность (министерство, госкомитет, ведомство)	Номенклатура выпускаемой продукции
			измеритель артериального давления:
			— жидкостный ИАДЕ,
			— ИАД «Аксион»,
			— ИАДЦ-И-01;
			— реанимобиль на базе УАЗ-3962.
5.	ГП «Ижевский электромеханический завод»	Госкомоборонпром РФ	**Продукция машиностроения**
			1. Товары народного потребления:
			печи СВЧ и посуда для них;
			светильники:
			— люстра 4-ламповая,
			— люстра 1-ламповая,
			— бра настенное.
			2. Оборудование для топливно-энергетического комплекса:
			— установки для добычи нефти УЭДН-5.
6.	АО «Ижнефтемаш»	Минтоппром РФ	**Продукция машиностроения**
			1. Товары народного потребления:
			— светильники настольные, люстры и подвесы, бра.
			2. Оборудование для топливно-энергетического комплекса:
			— насос центробежный секционный ЦНС-180,
			— станции-качалки и станции управления СХ-1,
			— ключи буровые (АКБ-3М2. КБГ-2),
			— редукторы для нефтяной промышленности (РК-600Н. РП-450, Ц2НШ-750Б).
7.	АО «Буммаш»	Роскоммаш	**Продукция машиностроения**
			1. Оборудование для топливно-энергетического комплекса:
			— вертикальные шламовые насосы ВШН и ЖКО,
			— котлы водогрейные системы Черепанова мощностью 1,0; 2,0; 4,0 на твердом, жидком, газовом топливе.
			2. Товары народного потребления:
			— посуда из нержавеющей стали с теплораспределительным дном; чайник 3 л.; чайник 3 л. с сигналом заварочный; миски для первых, вторых блюд; фляжка, ковш 1л.; лопатка блинная; терка 4-гранная; тарелка для вторых блюд; кастрюли 1, 5–3 л.;
			— мебельная фурнитура;
			— скобяные и замочные изделия:
			угольник для оконных рам,
			петли для дверных блоков,
			петля штыревая для окон,
			садоогородный инвентарь.
8.	АО «Редукторный завод»	Госкомоборонпром РФ	**Продукция машиностроения**
			1. Оборудование для топливно-энергетического комплекса:

АРХИВЫ УДМУРТИИ

№№ пп	Полное наименование предприятия, расположение	Принадлежность (министерство, госкомитет, ведомство)	Номенклатура выпускаемой продукции
			— нефтекачалки СКМ-60.
9.	ПО «Ижсталь»	Госкомметаллургии РФ	**Металлопродукция**
			1. Сталь углеродистая конструкционная,
			2. Прокат готовый:
			— круг ø от 12 до 100 мм,
			— полоса шириной 16–90 мм, толщиной 5–60 мм,
			— шестигранка размером от 12 до 40 мм,
			— квадрат со стороной от 12 до 90 мм.
			3. Метизное производство:
			— холоднокатаная лента толщиной от 0,05 до 3,0 мм, шириной от 15 до 240 мм,
			— проволока ø от 0,5 до 10 мм,
			— сталь со специальной отделкой поверхности ø от 0,25 до 12 мм,
			— калиброванный прокат круглый ø 6 — 38 мм,
			— калиброванный прокат квадратный со стороной 6–38 мм,
			— калиброванный прокат шестигранный 6–36 мм,
			— плющенная лента толщиной 0,3–1,6 мм, шириной 1,5–11 мм: поршневая, каленая и шторная,
			— поковки массой 1,5–1800 кг,
			— напильники и надфили (14 наименований),
			— топоры трех видов,
			— термосы с металлической колбой,
			— штамповки,
			— лента (стальная, быстрорежущая, никелесодержащая, нихром, нержавеющая 7ХНМ, 6ХВФ),
			— сортовая холоднотянутая сталь,
			— проволока стальная ø 0,5–10,
			— сварочные электроды.
			Продукция машиностроения
			1. Товары народного потребления:
			скобяные и замочные изделия:
			— колуны,
			— термосы с металлической колбой,
			— ножовки по дереву хозяйственные,
			— крышки для домашнего консервирования;
			мебель:
			— детская,
			— мягкая,
			— диван-кровать «Экспресс»,
			— стол-парта для младшего школьника,
			— прикроватная тумбочка,
			— кровати: односпальная, 1,5-спальная, кровать с мягкими подушками,
			— карниз для сушки белья,

АРХИВЫ УДМУРТИИ

№№ пп	Полное наименование предприятия, расположение	Принадлежность (министерство, госкомитет, ведомство)	Номенклатура выпускаемой продукции
			— столик походный <…>*
4.	АО «Ижевская швейная фабрика»	Госкомпром	Белье постельное, плащи, куртки, пальто, полупальто из искусственного меха, шубы из искусственного меха, платья, комплекты для школьников и дошкольников, комбинезоны детские, костюмы, юбки, брюки, сорочки.
5.	Ижевская трикотажная фабрика «Сактон»	Госкомпром	Верхний, бельевой трикотаж, чулочно-носочные изделия.
6.	Ижевская валяльная фабрика	Минпром УР	Обувь валяная и фетровая, с резиновым низом, строительный войлок <…>*
16.	АО «Ижевский завод пластмасс»	Роскомхимнефтепром	Лист пенополиэтиленовый, пленка, тазы 12, 20, 16 л., ведра, коврики туристические и хозяйственные.
17.	АО «Ижевский подшипниковый завод»	Роскоммаш	Шило, кнопки толевые.
18.	АО «Ижлесмаш»	Минпром УР	Печи для бань, бытовые водонагреватели.
19.	АО «Ижевский завод «Металлист»	Минпром УР	Тачки для фляг, тележки хозяйственные, печь-калорифер, раскладушка походная, насос бытовой, мебель туристическая, служебная.
20.	УПП «Спутник» ВОС г. Ижевск	Всероссийское общество слепых	Зажимы для штор.
21.	СИД и СР МВД г. Ижевск	МВД РФ	Мешки, слесарный инструмент <…>*
34.	ТОО «Фабрика художественных товаров» г. Ижевск	Минпром УР	Верхний трикотаж, платья, юбки, сорочки, носки, колготки, белье постельное <…>*

Министр промышленности УР *В.И. Долгов*

ЦГА УР, ф. Р-1766, оп. 3, д. 274, л. 53–59.

№ 557
ИЗ ОТЧЕТА О РАБОТЕ АДМИНИСТРАЦИИ г. ИЖЕВСКА ЗА 1995 г. О РАЗВИТИИ КУЛЬТУРЫ И ИСКУССТВА ГОРОДА

26 марта 1996 г.

<…>** Особое внимание в 1995 г. администрация города уделила юбилейным датам: 50-летию Победы в Великой Отечественной войне, 75-летию государственности Удмуртии, 235-летию со дня основания города. Организованы и проведены фестивали, праздничные концерты, театрализованные представления, встречи, шествия ветеранов.

В рамках фестиваля «Салют Победы» состоялись конкурсы юных исполнителей и композиторов, концертных программ. Свыше 4 тыс. чел. стали участниками этого фестиваля. Организован и проведен фестиваль детского творчества «Я пишу, рисую, играю сказку». Его завершением стал выпуск детской книжки «Мои любимые ижевские дорожки». Среди ветеранов большую популярность завоевал кинофестиваль «Шаги Победы». Его продолжением стал фестиваль «Фильмы нашей молодости».

Сохраняя и используя культурное наследие города, управление по культуре и туризму администрации города содействует развитию национальных культур народов, проживаю-

* Опущены сведения по предприятиям, расположенным в других городах УР.
** Опущены вопросы, не относящиеся к сфере культуры.

щих на территории Ижевска, возрождению обычаев и обрядов. Совместно с обществами национальных культур проведены праздники: «День славянской письменности», «Сабантуй», «Масленица», удмуртские посиделки. В Доме национального творчества прошел традиционный национальный праздник — конкурс «Ижау монары». В настоящее время в городе действует 10 национальных художественных коллективов.

Развивая культурные и исторические традиции, сохраняя духовное наследие, администрация города содействует реставрации памятников архитектуры — собора Александра Невского, здания арсенала[1].

Добрые традиции возродились в летнем саду им. Горького. Летом по воскресным дням играет духовой оркестр. Проходят сеансы одновременной игры в шахматы на приз сада. В летнем саду и парке им. Кирова работали летние танцплощадки. Всего за 1995 г. в парках и саду побывало более 1,5 млн. чел.

В библиотеках города проведен цикл литературных встреч, вечеров, интеллектуально-познавательных игр, детские фольклорные праздники. Разработаны и совершенствуются уникальные системы работы библиотек. Реализуются программы: «Библиотеки — детям», «Дошкольник», «Семья», «Летнее чтение». Библиотека им. Азина третий год работает как центр национальной краеведческой литературы.

В кинотеатрах города функционируют видеоклубы «Зеркало» и «Чудеса», клуб «Меломан», кинопрограмма «Молодежный экран».

На постоянном контроле управления по культуре и туризму — работа с молодежью и подростками. В этом направлении заметна роль муниципального молодежного театра «Молодой человек». В среде студенческой молодежи большой популярностью пользуется интеллектуально-развлекательная игра «Балда». Совместно с ассоциацией творческой молодежи был проведен фестиваль «Битломагия-95». Муниципальный выставочный центр «Галерея», продюсерская группа «Ижевский завод» организовали и провели цикл выставок молодых художников, скульпторов, народных умельцев.

Ярким событием для любителей классической музыки стал концерт юных дарований — стипендиатов Международного благотворительного фонда Владимира Спивакова, в котором принимала участие выпускница школы искусств № 1 Ольга Дедюхина.

22 диплома получили учащиеся детских школ искусств города — участники Международного конкурса детского рисунка «Прошлое. Настоящее. Будущее в творчестве детей». Таня Коробейникова, учащаяся детской школы искусств № 9, получила бронзовую медаль. Дети из 25 стран принимали участие в этом конкурсе.

В области культуры и искусства укрепляются межнациональные и международные контакты. Муниципальный камерный хор им. П.И. Чайковского участвовал в презентации Ижевска на Совете Европы в г. Страсбурге. На IV Международном конкурсе камерных хоров в Германии, в котором принимали участие камерные хоры из 12 стран с 4 континентов, ижевский хор получил диплом высшей квалификации.

Покорил сердца жителей Испании вокально-хореографический ансамбль «Чигили» во время своего турне, которое было организовано Центром «Наше будущее» по линии ЮНЕСКО[2]. Детский хор «Удмуртия» экспериментальной хоровой школы № 5 принял участие в IV Европейском музыкальном молодежном фестивале в Венгрии и был удостоен высокой профессиональной оценки. По приглашению Института по изучению мира ансамбль танца «Андан» побывал в г. Биллингс (штат Монтана, США). В Будапеште была проведена неделя истории удмуртской культуры. В Ижевске прошел первый этап Международного конкурса детского рисунка «Ижевск—Канди».

Продолжала развиваться материально-техническая база учреждений культуры. К 50-летию Победы отремонтированы и отреставрированы памятники истории и культуры, мемориальные и памятные доски. Отремонтированы крыши в кинотеатрах «Россия» и «Ударник». Создана база и начал действовать стереозал в кинотеатре «Октябрь». Улучшилось санитар-

ное состояние парков, внимание уделено благоустройству, озеленению и цветочному оформлению их территорий. Сданы в эксплуатацию 2 новых аттракциона. В Устиновском районе начал функционировать детский парк.

Ведется организационная работа по реорганизации парка Космонавтов и кинотеатра «Ударник», по созданию городского музея М.Т. Калашникова[3]. Проведен 1-й этап конкурса на графическое решение герба г. Ижевска[4]. <…>*

Первый заместитель главы администрации –
вице-мэр г. Ижевска *В.П. Бондаренко*

Архивный отдел Управления по делам архивов Администрации МО «Город Ижевск», ф. 380, оп. 1, д. 82, л. 11–13, 38.

№ 558
ИЗ ПИСЬМА ПРЕДСЕДАТЕЛЯ УЧЕНОГО СОВЕТА ИЖГТУ И.В. АБРАМОВА ПРЕДСЕДАТЕЛЮ ПРАВИТЕЛЬСТВА УР П.Н. ВЕРШИНИНУ[1] О СОСТОЯНИИ ИЖЕВСКОГО ГОСУДАРСТВЕННОГО ТЕХНИЧЕСКОГО УНИВЕРСИТЕТА

25 декабря 1996 г.

22 февраля 1952 г. правительство СССР приняло постановление о создании Ижевского механического института, переименованного в 1993 г. в Ижевский государственный технический университет.

В настоящее время ИжГТУ представляет собой динамично развивающуюся научно-образовательную систему. Так за последние 5 лет число специальностей подготовки инженеров удвоилось и достигло 34, ведется подготовка бакалавров и магистров, более 180 аспирантов и 20 докторантов, работают 4 докторских и 4 кандидатских советов, действуют 9 технопарков, 3 испытательных и сертификационных центра. Возросла роль гуманитарной составляющей в учебном процессе, установлены контакты и творческие связи с рядом зарубежных университетов, научные разработки ИжГТУ получили международное признание. В ИжГТУ трудятся более 70 докторов наук и профессоров, более 400 кандидатов наук и доцентов, 3 заслуженных деятеля науки и техники РФ, 26 заслуженных деятелей науки образования и культуры УР, более 30 действительных членов общественных академий естественных наук, информатизации, проблем качества, технологических наук и т. д. Более 1000 школьников г. Ижевска обучается на факультете довузовской подготовки и в лицейских классах, ориентированных на ИжГТУ. В состав центра непрерывной подготовки инженерных кадров входят 12 профессионально-технических училищ и 6 техникумов. <…>**

Председатель ученого совета ИжГТУ *И.В. Абрамов*

ЦГА УР, ф. Р-1772, оп. 1, д. 17, л. 42–43.

№ 559
РЕШЕНИЕ ГОРОДСКОЙ ДУМЫ г. ИЖЕВСКА «О ГЕРБЕ ГОРОДА ИЖЕВСКА»

27 мая 1997 г.

В целях создания исторической символики г. Ижевска, отражающей исторические, культурные, социально-экономические, национальные традиции, принимая во внимание итоги конкурса на разработку герба г. Ижевска, руководствуясь ст. 12 Устава г. Ижевска, Городская дума решает:

* Опущены вопросы, не относящиеся к сфере культуры.
** Опущены предложения по совершенствованию работы ИжГТУ.

АРХИВЫ УДМУРТИИ

1. Утвердить Положение «О гербе города Ижевска» (приложение № 1)* и рисунок герба города (приложения № 2, 3)**.

2. Главе местного самоуправления — мэру г. Ижевска представить Положение «О гербе города Ижевска» и его изображение на регистрацию в Государственную геральдию при Президенте Российской Федерации.

Глава местного самоуправления — мэр г. Ижевска *А.И. Салтыков*

Приложение № 1
к решению Городской думы г. Ижевска
от 27 мая 1997 г. № 262

Из положения о гербе города

1. Герб г. Ижевска — опознавательно-правовой знак, составленный в соответствии с геральдическими правилами и являющийся основным символом местного самоуправления и городского статуса.

Герб г. Ижевска отражает исторические, культурные, социально-экономические, национальные и иные местные традиции.

2. Геральдическое описание герба г. Ижевска.

Герб представляет собой изображение геральдического щита. В рассеченном серебряном и голубом поле щита изображены клещи переменных цветов и поверх них такая же стрела в столб. Позади клещей — 2 зеленые рябиновые ветви накрест, имеющие у основания червленые (красные) гроздья.

3. Автором герба города является творческий коллектив в составе Бехтерева Сергея Львовича и Быкова Николая Анатольевича.

4. Оригинал герба города (авторское исполнение) находится на хранении в архивном отделе администрации г. Ижевска.

5. Допускается воспроизведение герба как в цветном, так и в одноцветном варианте. <…>***

Архивный отдел Управления по делам архивов Администрации МО «Город Ижевск», ф. 415, оп. 1, д. 71, л. 57–58.

№ 560
ИНФОРМАЦИЯ КОМИТЕТА ПО ДЕЛАМ СЕМЬИ, ЖЕНЩИН И СОЦИАЛЬНОЙ ЗАЩИТЫ О РАЗВИТИИ СЛУЖБЫ СЕМЬИ И СЕМЕЙНОЙ ПОЛИТИКЕ В г. ИЖЕВСКЕ

17 декабря 1997 г.

Комитет по делам семьи, женщин и социальной защиты получил статус юридического лица и открыл свой расчетный счет с марта 1995 г., что позволило финансировать ранее созданные 4 центра «Семья», клинику планирования семьи, городской социальный приют для детей и городской центр экстренной психологической помощи семье и детям.

Основной целью Комитета по делам семьи, женщин и социальной защиты является:

Становление и развитие оптимальной системы учреждений социального обслуживания семьи и детей, создание условий для их эффективного функционирования, таким образом, основными задачами являются:

— разработка современных нормативно-правовых документов, деятельность учреждений социального обслуживания семьи и детей;

* Приложение имеется, и публикуется.
** Приложения имеются, но не публикюется.
*** Опущены п. 6–7 о месте расположения герба г. Ижевска и контроле за исполнением настоящего положения.

— реализация мер государственной поддержки учреждений социального обслуживания семьи и детей;

— научно-методическое и информационное обеспечение деятельности учреждений социального обслуживания семьи и детей;

— организация системы подготовки и повышения квалификации кадров работников учреждений службы семьи.

Источником финансирования отрасли «семейная политика» являются средства городского бюджета: 1995 г. — 2,2 млрд. руб., 1996 г. — 4,3 млрд. руб., 1997 г. — 4,7 млрд. руб.; привлеченные средства: 1995–1996 гг. — 14 млн. руб., 1996 г. — 69,8 (т. е. в 5 раз больше чем в 1995 г.), 1997 г. (1-е полугодие) — 53,2 млн. руб.

Динамика развития службы семьи

1992–1993 гг. — создание отделов по делам семьи в системе органов исполнительной власти.

1993–1994 гг. — создание и организация деятельности территориальных центров «Семья», клиник и кабинетов планирования семьи.

17 ноября 1994 г. на основании распоряжения главы местного самоуправления г. Ижевска № 5-398 «Об открытии приюта для дошкольников» на базе детского комбината № 578 был создан приют для 60 детей, в котором фактически проживало 90 детей разного возраста.

21 декабря 1994 г. был создан «Городской центр экстренной социально-психологической помощи семье и детям» (распоряжение главы местного самоуправления — мэра г. Ижевска от 21 декабря 1994 г. № 475), который явился организационно-методическим центром по обучению специалистов-психологов студентов УдГУ и медицинской академии.

Специалистами центра разработаны ряд программ для работы с населением города (1995–1997 гг.):

— помощь в кризисных ситуациях;

— программа психологической адаптации детей 4–10 лет, предназначенная для детей, проживающих в приютах, детских домах, интернатах, а также детей из неблагополучных «алкогольных» семей;

— программа психологической адаптации детей 11–14 лет;

— программа психологической реабилитации жертв сексуальной агрессии;

— программа помощи в кризисной ситуации потери близких;

— другие виды услуг (прилагается)*.

Ежегодно в центр обращаются около 5000 жителей города, из них женщин — 52%, мужчин — 18%, дети (до 15 лет) — 30%, безработные — 6%, пенсионеры — 5,7%, члены многодетных семей — 2%, одинокие матери — 2%, инвалиды — 1,5%.

Заявляемые проблемы распределяются следующим образом:

1) взаимоотношения в семье,

2) недовольство родителей поведением детей,

3) недовольство собой.

Поводом к обращению чаще служат:

— недомогание или болезнь,

— чувство безысходности, тревоги, бессилия что-либо изменить,

— мысли о самоубийстве.

Специалисты центра принимали участие практически во всех международных, республиканских, городских научно-практических конференциях.

Ежегодно проводятся семинары, семинары-тренинги для руководителей и работников социальной сферы (здравоохранения, образования, культуры, служб семьи и др.). Сотрудники центра принимали участие в реализации программ «Дети Ижевска», «Здоровые города», приняли участие в 6 телепередачах «Я+я» по разрешению семейных конфликтов.

* Приложение в деле не обнаружено.

11 января 1995 г. на основании распоряжения главы местного самоуправления — мэра г. Ижевска № 3 «О дополнении к распоряжению главы местного самоуправления — мэра г. Ижевска 17 декабря 1994 г. № 398» было выделено городскому приюту еще одно здание, в котором разместились еще 30 бездомных детей.

19 августа 1996 г. на основании постановления первого заместителя главы администрации — вице-мэра г. Ижевска № 3-4 «О передаче детского комбината № 188 по ул. С. Ковалевской, 22 в оперативное управление Комитета по делам семьи, женщин и социальной защиты администрации г. Ижевска» городской приют для детей получил дополнительное здание для размещения в нем 60 детей.

На сегодняшний день в приюте — 187 детей разного возраста, из них 70 сирот, 50% детей состоят в родственных отношениях. За период существования приюта 92 ребенка устроены в детские дома, интернаты, в семьи и опекунские семьи. С 1 сентября 1996 г. в приюте создана школа, в 1997 г. 3 выпускника приюта поступили в средние специальные учебные заведения. Все дети приюта в период летних каникул отдыхали в 1996 г. в санатории «Рябинушка», в 1997 г. — в санатории «Рябинушка» и доме отдыха «Кыйлудский» за счет средств городского бюджета.

В соответствии с постановлением Совета Министров УР от 18 июня 1996 г. № 460 «Об обеспечении продуктами питания детей первого года жизни», дети до 1 года получают детское питание. В 1996 г. на эти цели израсходовано 181,9 млн. руб.

В соответствии с решением исполкома Ижевского горсовета от 20 августа 1992 г. № 331 «О мерах по социальной поддержке многодетных семей», за счет городского бюджета многодетным семьям оказывается помощь. (Приложение № 51, информация дана по состоянию на 1 января каждого года)*.

В соответствии с решением исполкома горсовета № 245 от 5 августа 1993 г. «О городском фонде социальной поддержки населения» оказывается материальная и социальная помощь нуждающимся гражданам. (Информация о расходовании средств прилагается)*.

Работа городской службы семьи проводилась в соответствии с концепцией государственной семейной политики в условиях резкого снижения жизненного уровня значительного числа граждан, была направлена на реализацию программ «Здоровье женщины и планирование семьи», «Дети».

В 1997 г. была принята межведомственная городская программа «Дети Ижевска», в состав которой входят целевые программы:

1. «Дети-инвалиды».
2. «Дети-сироты».
3. «Здоровье женщины и планирование семьи».
4. «Одаренные дети».
5. «Организация летнего отдыха детей».

Общие затраты из городского бюджета на реализацию программы «Дети Ижевска» в 1997–1998 гг. оцениваются в 258 006,86 млн. руб. Реализация программы «Дети Ижевска» позволит добиться улучшения охраны здоровья детей, снижения материнской и младенческой заболеваемости и смертности; создания условий для интеграции в обществе детей-сирот, оставшихся без попечения родителей и детей с ограниченными возможностями; развития талантов одаренных детей.

Приоритетные задачи семейной политики

1. Обеспечение условий для преодоления негативных тенденций и стабилизации материального положения семей, уменьшение бедности, увеличение помощи малоимущим семьям (поддержка развития индивидуально-трудовой деятельности, семейного пред-

* Приложение в деле не обнаружено.

принимательства и фермерства, осуществление своевременных выплат детских пособий, оказание адресной помощи).

2. Улучшение охраны здоровья (информационно-просветительские)

	1994 г.	1995 г.	1996 г.	1997 г.
2.1. оказана социальная помощь:				
психолого-педагогическая, психотерапевтическая	172 семьям, 420 подросткам	2322 семьям	6285 семьям	7270 семьям
правовая	1648 семьям	796 семьям	752 семьям	1124 семьям
медико-социальная (специалистами КПС)	5824 чел.	2572 чел.	8620 чел.	17957 чел.
2.2. просветительская деятельность:				
проведено тренингов, бесед, семинаров	в 144 коллективах	в 1418 коллективах	в 2830 коллективах	в 1440 коллективах
семинаров для специалистов	23 мероприятия	2624	40	58
конференции, семинары для семей, родителей	2	—	3	—
2.3. культурно- массовые мероприятия:				
заседания клубов	—	156	—	150
массовые мероприятия	—	30	60	36

2.4. специалистами разработаны следующие программы:

1995 г.	1996 г.	1997 г.
«Здоровье женщины и планирование семьи»	Подготовлены материалы и проведены 2 научно- практические конференции: «Женщины в меняющемся мире», «Правовой и экономический статус женщины в современных условиях».	Разработана и утверждена Городской думой «Межведомственная городская программа «Дети Ижевска».
«Дети Ижевска» с подпрограммами: «Дети инвалиды», «Дети без родителей», «Одаренные дети», «Дети с девиантным поведением», «Дети из алкогольных семей»	Проведен круглый стол о жестокости в семье.	Городская конференция «Состояние, проблемы, опыт и перспективы оказания медико-санитарной помощи детям».

3. Усиление помощи семье в воспитании детей, оказание социальной, психологической, правовой и иной помощи семье.

4. Формирование элитарных отношений между супругами (осуществление мер против женской дискриминации, оказание помощи по регулированию семейных отношений, осуществление разъяснения Семейного кодекса[1].

5. Развитие учреждений социального обслуживания семьи в целях оказания услуг отдельным членам семьи в кризисной ситуации. (Создание на базе городского приюта центра реабилитации детей и подростков, создание муниципального учреждения «Кризисная семья»).

Председатель Комитета по делам семьи,
женщин и социальной защиты *Г.Г. Шамшурина*

Архивный отдел Управления по делам архивов Администрации МО «Город Ижевск», ф. 396, оп. 1, д. 21, л. 1–4.

№ 561
ОТЧЕТ О РАБОТЕ ГОРОДСКОГО ЦЕНТРА «ПОДРОСТОК» ЗА 1997 г.

[23 января 1998 г.]*

Вся профилактическая работа центра «Подросток» была направлена на выполнение программы «Школы и ПТУ — зоны безопасности».

В течение года работниками центра была оказана практическая помощь 87 школам, 10 ПТУ, 3 ЦОМ, 2 ШРМ в работе с трудными учащимися и их родителями. Было проведено 785 бесед в классах и группах на правовые и социальные темы, 1851 индивидуальная беседа с учащимися, нарушающими правила поведения в школе, замеченными в хулиганстве, вымогательствах, употребляющими алкоголь, занимающимися токсикоманией, наркоманией, бродяжничеством.

Работники центра выступили на 39 родительских собраниях в школах и ПТУ, на которых рассказывали о состоянии преступности среди учащихся школ и ПТУ, об ответственности, правах и обязанностях подростков, об ответственности родителей за воспитание своих детей, об опасности токсикомании и наркомании, давались практические советы и рекомендации по воспитанию подростков. Со школами проведено 86 рейдов по трудным семьям. В рейдах принимали участие классные руководители, социальные педагоги, работники центра.

Было проверено 608 семей. Необходимо отметить, что в каждой третьей такой семье нет отца или один из родителей — безработный.

Учитывая социальное напряжение в семьях, самоустранение родителей от воспитания в семье, центр стремится пропагандировать и участвовать в мероприятиях, которые наиболее сейчас способны давать эффект в работе с родителями. Это и круглый стол для родителей по проблемам подростков в школе № 92 и конференция отцов в школах № 91, 72. В школе № 57 и в администрации Первомайского района прошли встречи с председателями родительских советов, классов и школ.

Особое внимание на родительских собраниях работники центра уделяли семейным конфликтам и жестокому обращению с детьми. В городе очень много случаев жестокого обращения в семьях с детьми, но никто на протяжении многих лет так и не понес за это ответственность. В 1997 г. центр сумел возбудить уголовное дело по жестокому обращению в отношении ученицы 2 кл. школы № 89 Белоусовой Лены со стороны сожителя матери Гудовских А.И., который арестован и в январе–феврале 1998 г. предстанет перед судом.

За год 51 родитель обратился за помощью в центр. В основном обращения связаны с конфликтами между подростками и родителями, приобщением подростков к наркотикам, уходом из школы и семьи. Практически всем родителям, кто обратился в центр, была оказана помощь.

Так, в центр обращалась Соложнина Е.А., что ее сын Саша не ходит в школу, крадет дома деньги. Мальчик был взят под контроль, с ним в течение месяца работали специалисты по профилактической работе. При проверке в январе 1998 г. выяснилось, что Саша школу больше не пропускает и у матери с ним пока проблем нет.

Дунаева Л.А. обратилась в центр по поводу своего мужа, который систематически избивает двух своих детей — школьников. В центр был приглашен муж, с которым состоялся, может впервые в жизни, серьезный разговор. Начиная с ноября 1997 г. он больше ни разу не бил своих детей.

В центр обращалась Скурихина О.В., что её сын Павел, ученик 11 кл., перестал ходить в школу, так как над ним издевается группа ребят, избивает его, отбирает деньги. Работниками центра группа этих ребят была выявлена, все они были на беседе в центре, после которой проблема была решена.

* Датируется по штампу регистрации.

В 1997 г. центр начал делать первые шаги в организации патриотического воспитания учащихся в школах, понимая, что в патриотизме — сила государства. Мы не добьемся успеха в воспитании молодежи, если не будем активно пропагандировать героику России.

Так, в преддверии праздника «День защитника Отечества» для 250 подростков города в кинотеатре «Россия» была проведена беседа «Защита Отечества — священный долг», а в детском приюте по ул. С. Ковалевской 21 февраля 1997 г. был организован и проведен вечер «Посвяти себя служению Родине», в котором приняли участие более 100 воспитанников приюта.

В школе № 51 с успехом прошли «Уроки мужества». Специалисты центра «Подросток» провели 10 бесед на воспитательно-патриотические темы, рассказывая о службе в армии, о долге перед Родиной.

В прошлом году специалисты центра обеспечили порядок на 123 школьных дискотеках. Следует отметить, что в тех школах, где со стороны администрации школы осуществляется жесткий контроль за поведением школьников, присутствуют не только классные руководители, но и директора со своими заместителями, приходят дежурить родители, там всегда порядок. К таким школам можно отнести школы № 67, 77, 12, но таких школ — единицы. В большинстве школ дискотеки из школьных превратились в коммерческие, куда допускаются все, кто купил билет. Туда попадают лица в 20 лет и более, ребята из группировок. Все это приводит к драмам, пьянству и наркомании. Дискотеки, в основном, отданы на откуп дискотечникам, не имеющим лицензии на их проведение и устанавливающим на них свои порядки.

В прошедшем году методистами центра проделан большой объем работы. В связи с введением в жизнь нового УК[1], им пришлось переделать практически все методические разработки, имеющие ссылки на закон.

Продолжались работы по комплектованию методического кабинета. Более 80 соцпедагогов, классных руководителей и преподавателей школ получили в нем необходимую консультацию, информацию, материалы для проведения классных часов и другие материалы по организации и проведению профилактической работы.

Продолжались работы и по анкетированию школьников. Темами анкет были: «Подросток и преступность», «Подросток и закон», «Ученик — Учитель — Коллектив», «Наркомания и токсикомания среди несовершеннолетних».

Были разработаны и проводились в школах № 19 и 56 ролевые игры на тему «Защити себя сам». 10 студентов Ижевского педучилища прошли в центре практику.

В медицинском центре в 1997 г. побывало 298 детей: 66 из них нигде не учились, 93 токсикоманили, 151 чел. постоянно бродяжничали. Во всей профилактической работе — это самая трудная и педагогически запущенная часть детей, обделенная вниманием и лаской родителей. Для постоянных посетителей медицинского центра персонал в течение года организовывал праздники, «Дни рождения». В канун Нового года всем «бомжикам» запомнилась «настоящая» елка, с «настоящим» Дедом Морозом и Снегурочкой и, самое главное, новогодними подарками.

В летнее время работниками центра и оперотряда были взяты под постоянный контроль места массового отдыха подростков: набережная пруда, пляж, городской сад им. Горького, парк Кирова и т. д. Патрулирование в этих местах велось с 10.00 утра до 22.00 вечера. За все лето здесь не было допущено ни одного серьезного преступления.

Сравнительный анализ работы центра в 1995, 1996 и 1997 гг. показывает, что случаи вымогательства, токсикомании, хулиганства, краж, грабежей в школах значительно сократились. Это явилось следствием оперативной работы центра, а также благодаря укреплению связей центра со школами и их доверия центру.

Однако, следует сказать, что если центр в отчете за 1995 г. считал, что ни в одном микрорайоне школ города не действовала ни одна подростковая группировка, что, кстати сказать, было правдой, по итогам 1997 г. этого мы уже утверждать не можем.

Школы все чаще стали обращаться с просьбами о проведении бесед по молодежным неформальным объединениям и музыкальным течениям.

По данным центра к концу 1997 г. в городе насчитывалось около 20 подростковых группировок. Это «панки», «скины», «гранжеры», «металлисты», «сатанисты», «кибер-панки», «анархисты», «пацифисты», «зеленка», «рэпперы», «рэйверы», «гопники» и «купцы». Эти группировки враждуют между собой, что выливается в запланированные драки, так называемые «стрелки». За отказ участия в драке подросток избивается своими товарищами по группировке и платит еще штраф в «общак» группировки. Основную массу группировок составляют учащиеся 7–9 кл., поэтому группировки начинают возникать в школах. Среди них много девочек. Лидерами группировок являются ребята, вставшие на путь правонарушений.

Но самой острой подростковой проблемой в нашем городе является наркомания. Центр считает, что в 1997 г. в городе произошел небывалый рост подростковой наркомании. Это объясняется следующими проблемами:

1. В городе создалась очень действенная наркотическая сеть по втягиванию подростков в наркоманию.

2. Подростки могут получить любые наркотики, были бы деньги.

3. К продаже наркотиков привлекаются подростки, поэтому наркотики стали свободно распространяться в школах, ПТУ, ЦОМ.

4. Наркомания среди подростков становится модой, поэтому в нее в ближайшее время может втянуться большое количество подростков, начиная с 12 лет.

Данные за 1995–1997 гг.

	1995 г.	1996 г.	1997 г.
Задержано несовершеннолетних:	451	493	270
за хулиганство	89	100	70
в состоянии опьянения	74	115	34
за вымогательство	28	34	27
за кражи	23	19	3
за грабежи	2		—
за наркоманию	10	5	1
за токсикоманию	10	81	52
за бродяжничество и попрошайничество	181	97	83
Побывали в школах	69	81	87
Провели беседы и лекции	230	567	785
Выступили на родительских собраниях	10	21	39
Участвовали в рейдах	15	58	86
Посетили семей	65	388	608
Провели индивидуальных бесед	150	300	1851
Побывало детей в медицинском центре	390	344	298
Побывало людей в центре на приеме	10	15	51

Выводы и предложения

Центр считает, что в ближайшие 2–3 года состояние преступности среди подростков в городе будет определяться тем, как будут решаться 3 проблемы: наркомания среди подростков, подростковые группировки, уход подростков из школ, ПТУ, ЦОМ и из семей.

Так как эти 3 проблемы взаимосвязаны и должны решаться в комплексе, центр считает необходимым в 1-м полугодии 1998 г. принять Городской думой городскую программу профилактики правонарушений среди подростков на 1998–2000 гг. Проект программы через

СМИ должен быть доведен до сведения жителей города, чтобы учесть их предложения по этой самой острой проблеме в нашем обществе.

Директор городского центра «Подросток» *А.П. Полканов*

Архивный отдел Управления по делам архивов Администрации МО «Город Ижевск», ф. 357, оп. 1а, д. 176, л. 31–33.

№ 562
ПИСЬМО МИНИСТЕРСТВА ВНУТРЕННИХ ДЕЛ УР ГЛАВЕ МЕСТНОГО САМОУПРАВЛЕНИЯ — МЭРУ г. ИЖЕВСКА А.И. САЛТЫКОВУ О СОСТОЯНИИ ПОЖАРНОЙ БЕЗОПАСНОСТИ В г. ИЖЕВСКЕ

17 февраля 1998 г.

В истекшем году подразделениями Государственной противопожарной службы МВД УР принят ряд мер, направленных на предупреждение и тушение пожаров в г. Ижевске, что способствовало снижению их количества на производственных объектах на 31,4%, в жилых домах — на 13,8%. Гибель людей на пожарах снизилась на 33,3%. Пожарными спасено 72 чел., материальных ценностей — на общую сумму 15,6 млрд. руб. Пожарные подразделения поднимались по тревоге 3700 раз, в том числе принимали участие в ликвидации 163 аварий, разминировании и других подобных происшествий. В трудных условиях удалось завершить реконструкцию пожарно-технической выставки для обучения населения правилам пожарной безопасности, провести ремонт помещений и фасадов зданий ряда подразделений. Численность Ижевского гарнизона, содержащаяся за счет республиканского бюджета, по решению Правительства была увеличена на 78 единиц.

Вместе с тем состояние пожарной безопасности объектов и жилого фонда города находится на низком уровне. В 1997 г. зарегистрировано 909 пожаров, погибло 32 и травмировано 45 чел. Основными причинами пожаров явились неосторожное обращение граждан с огнем (37,5%), неисправность электрооборудования и проводок (21,2%), шалость детей с огнем (17,2%). В жилых домах каждый пятый пожар связан с пьянством.

Особую тревогу вызывает неудовлетворительное противопожарное состояние учреждений с массовым пребыванием людей (больниц, учебных заведений, общежитий), многоквартирных жилых домов, особенно деревянного исполнения.

Планово-предупредительный ремонт электрооборудования, проводок не проводится. Контроль за эксплуатацией электробытовых приборов не установлен. Обесточивание помещений от щитков по окончании рабочего времени не проводится. Для предотвращения задымления помещений двери в коридорах, лестничных клетках не прикрываются, доводчики на полотна не установлены. Автоматическая пожарная сигнализация не внедряется, а имеющаяся нередко находится в неисправном состоянии. Система оповещения людей при пожаре не отработана. Средства на приобретение огнетушителей, пожарных рукавов, выполнение противопожарных мероприятий не выделяются. Руководители учреждений в нарушение установленного порядка самовольно размещают торговые точки на путях эвакуации и в других неустановленных местах.

Соответствующими службами города не решаются вопросы обеспечения пожарной безопасности жилых домов повышенной этажности. Почти в 70% домов системы дымоудаления, пожарной сигнализации, противопожарного водопровода выведены из строя и меры к их восстановлению не принимаются. Соглашение о долевом участии Правительства УР и администрации города в приобретении 52-метровой пожарной автолестницы не подписано.

При застройке г. Ижевска не соблюдается утвержденный генеральный план его развития. Предусмотренные планом пожарные депо не построены, вследствие этого радиусы выезда пожарных подразделений превышают нормативные в 2 и более раз.

В неудовлетворительном состоянии содержится сеть городского водопровода, 45 пожарных гидрантов имеют технические неисправности, 38% не имеют достаточного напора воды, а 17% завалены землей или заасфальтированы. Стационарные указатели их местонахождения в темное время суток не освещаются. В Первомайском, Индустриальном и Ленинском районах, особенно в деревянной застройке, противопожарное водоснабжение отсутствует.

Большую пожарную опасность для жильцов многоэтажных домов представляют подвалы с кладовыми горючих материалов, вынос которых при наличии горячего водоснабжения не решается. Жилищные организации контроль за подвалами, чердаками, лестничными клетками не осуществляют. В прошлом году в местах общего пользования жилых домов произошло 145 пожаров. Разъяснительную работу по правилам пожарной безопасности в жилье не проводят. Нередко на проездах к зданиям с ведения жилищных организаций устанавливаются столбы, ограждения, препятствующие движению пожарных автомобилей. Из-за нечеткой нумерации домов поиск адреса при пожаре крайне затруднен.

Администрация города не исполняет свои обязанности, предусмотренные ст. 36 Федерального закона «О пожарной безопасности» в части создания и содержания в соответствии с установленными нормами органов управления и подразделений пожарной охраны за счет средств местных бюджетов, в организации разработки и обеспечения реализации мер пожарной безопасности, включая укрепление материально-технической базы пожарной охраны.

Сообщая изложенное, МВД УР во исполнение Федерального закона «О пожарной безопасности», в целях защиты жизни, здоровья и имущества граждан от пожара обращается с настоятельной просьбой в решении отмеченных проблем.

Зам. министра *А.М. Никитин*

Архивный отдел Управления по делам архивов Администрации МО «Город Ижевск», ф. 357, оп. 1а, д. 176, л. 96, 97.

№ 563

ИЗ ДОКЛАДА ПЕРВОГО ЗАМЕСТИТЕЛЯ ГЛАВЫ АДМИНИСТРАЦИИ ВИЦЕ-МЭРА г. ИЖЕВСКА В.И. ЗАСЫПКИНА НА 4-й СЕССИИ ГОРОДСКОЙ ДУМЫ г. ИЖЕВСКА 2-го СОЗЫВА О СОЦИАЛЬНО-ЭКОНОМИЧЕСКОЙ СИТУАЦИИ В г. ИЖЕВСКЕ В ЯНВАРЕ-АВГУСТЕ 1998 г. И О ПОСЛЕДСТВИЯХ ФИНАНСОВО-ПОЛИТИЧЕСКОГО КРИЗИСА[1]

24 сентября 1998 г.

<…>* Еще в январе–августе 1998 г. сохранялся низкий уровень инфляции. Потребительские цены на товары и услуги за этот период увеличились на 5%, в среднем за месяц — на 0,6%, что в 2 раза ниже уровня прошлого года.

В сентябре произошел резкий скачок цен. Стоимость набора из 25 основных продуктов питания по г. Ижевску на 14 сентября 1998 г. составила 249,7 руб. и за 2 недели увеличилась на 20%.

Подорожали все основные продукты питания. Значительно выросли цены на рис — в 3,2 раза, сахарный песок — в 2,7 раза, маргарин, муку, подсолнечное масло — в 2 раза. На 48% стало дороже пшено, на 44% — сливочное масло, на 35% — яйца, на 13% — куры.

Из непродовольственных товаров выросли цены на туалетное мыло — в 2,6 раза и стиральный порошок — 1,7 раза.

Скачок цен — с сентября, но черный понедельник нашей Российской финансовой системы состоялся 17 августа.

В администрации есть комиссия, постоянно действующая по недоимке, которая каждый

* Опущена информация о состоянии промышленности.

четверг работает с предприятиями- недоимщиками. В состав ее входят налоговая инспекция города и района, налоговая полиция, финансовое управление, экономическое управление, комитет по имуществу, земельный комитет, пенсионный фонд. Вопросы черного понедельника обсуждались уже 20, а затем 27 августа.

За период с 19 августа по 15 сентября 1998 г. Государственной налоговой инспекцией по г. Ижевску в целях контроля за обоснованностью установления цен на реализуемые товары и оказываемые услуги было создано 25 рейдовых бригад, в состав которых вошли представители налоговых инспекций, налоговой полиции, РОВД, торговой инспекции.

Проверено 639 торговых точек (рынков, АЗС, юридических и физических лиц, занимающихся розничной и оптовой торговлей). В ходе проверок выявлены случаи, когда цены на товары были увеличены без проведения переоценки товаров, а также случаи наличия на складе товара при отсутствии его на витрине. Так, в магазине хлебопродуктов, принадлежащем АООТ «Хлебозавод № 2», установлено наличие на складе муки в количестве 36 мешков по 50 кг, тогда как на витрине данная продукция отсутствовала. Выявлено 16 случаев нарушений, связанных с реализацией алкогольной продукции. Установлено 17 случаев нарушений порядка применения Закона «О контрольно-кассовых машинах».

Государственной налоговой инспекцией по г. Ижевску совместно с представителями РОВД, Управлением Федеральной службы налоговой полиции по УР за период с 4 по 9 сентября 1998 г. была проведена операция «Палатка». Проверено 83 торговых точки, в 28 обнаружены нарушения. Привлечены к административной ответственности 9 руководителей предприятий.

Проведено 25 проверок в 19 банках по вопросу своевременности исполнения кредитными организациями платежных поручений клиентов. Проверками установлено 1828 случаев задержки исполнения платежных поручений на сумму 594 млн. руб. За несвоевременное перечисление налоговых поступлений в бюджет предъявлены финансовые санкции в виде пени филиалу коммерческого банка «Балтийский банк», коммерческому банку «Почтовый», «ИнтерТэкбанку», Ленинскому филиалу «Ижкомбанка».

Систематические передачи по телевидению резких изменений цен в других городах привели к ажиотажному спросу на продукты и в Ижевске. Это привело к перебоям в обеспечении жителей города товарами первой необходимости.

С целью социальной защиты населения и пресечения необоснованного завышения цен 8 сентября мэр города подписал постановление «Об обеспечении контроля за формированием цен в торговле г. Ижевска», которым утвержден состав городской комиссии по координации деятельности и контролю правильности формирования цен. При районных администрациях сформировано 9 оперативных рейдовых групп с участием руководителей и специалистов отделов торговли районных администраций, сотрудников налоговой инспекции, налоговой полиции, РОВД, отдела по борьбе с экономическими преступлениями, отдела цен администрации г. Ижевска, госторгинспекции, назван телефон народного доверия. На другой день 9 сентября появилось и постановление Правительства УР.

Постановлением Правительства УР от 8 сентября 1998 г. «О временных мерах по защите потребителей от необоснованного роста цен» установлены нормы отпуска товаров первой необходимости: хлеба и хлебобулочных изделий, муки, макаронных изделий, крупы, сахара — 2 кг, масла животного и растительного, сыра — 1 кг. Определен перечень товаров, по которым запрещается превышать сложившиеся на 20 августа 1998 г. размеры торговых надбавок. Это хлеб и хлебобулочные изделия, молоко и молочные продукты, мясо и мясопродукты, продукты детского питания, лекарственные средства и изделия медицинского назначения. Временно запрещен вывоз продовольственных товаров за пределы республики без разрешения Министерства торговли и бытовых услуг УР.

В соответствии с постановлениями рейдовыми группами осуществляется контроль за

состоянием цен, принимаются меры по пресечению нарушений правил торговли и фактов необоснованного повышения цен.

С 10 по 16 сентября рейдовыми группами проверено 141 предприятие, выявлено 108 нарушений, налагались штрафы на месте за нарушение правил торговли.

Выявлены нарушения правил торговли и ценообразования. На некоторых предприятиях отсутствовали акты переоценки и инвентаризационные описи. Обнаружены факты сокрытия товара. При осуществлении проверки представители контролирующих органов не были допущены к документам для проверки правильности ценообразования в магазинах АО «Продторг»: «Мир» по ул. Труда, 60, № 119 по ул. С. Ковалевской, 12. К ним будут приняты соответствующие санкции.

Кроме того, отделом цен администрации г. Ижевска за период с 8 по 17 сентября 1998 г. проведена проверка в 64 магазинах города, выявлены нарушения государственной дисциплины цен в 40 магазинах: завышение торговых надбавок на молочную, мясную продукцию, детское питание; несоответствие розничных цен на ценниках с реестром розничных цен; отсутствие реестров розничных цен; отсутствие первоначальных документов на реализуемую продукцию. К предприятиям, нарушившим государственную дисциплину цен, применены экономические санкции.

Кроме того, управлением внутренних дел г. Ижевска проверено 185 объектов торговли, выявлено 83 нарушения, выставлено 27 автопостов на основных автодорогах, наложено штрафов за административные нарушения в сфере торговли на потребительском рынке с 9 по 17 сентября 1998 г. в размере 5,9 тыс. руб.

Но существующее законодательство основано на рыночной экономике, экономике свободных цен. А это значит, что сама по себе цена, даже высокая — еще не нарушение. Нарушение только в технологии этой цены. Поэтому подверженные связям с долларом эти цены все равно растут. Рост цен происходит в условиях увеличения задолженности по выплате заработной платы, пенсий и социальных пособий, что влечет за собой снижение покупательной способности населения.

По состоянию на 1 сентября 1998 г. просроченная задолженность по выдаче средств на заработную плату по г. Ижевску составила 579,2 млн. руб. или 416,8% к фонду заработной платы. 29,9 млн. руб. — сумма просроченной задолженности из-за отсутствия бюджетного финансирования только за месяц.

При этом среднемесячная заработная плата работников крупных и средних предприятий г. Ижевска сохранилась на уровне декабря 1997 г. и составила в июле 1998 г. 1053,3 руб.

На сегодняшний день администрация г. Ижевска приступила к выплате заработной платы работникам бюджетной сферы за май, заработная плата за апрель выплачена полностью.

Задолженность по финансированию выплаты пенсий по состоянию на 16 сентября 1998 г. составляет 2 месяца 7 дней или 130 млн. руб.

Задолженность Государственного фонда занятости населения РФ по выплате пособий по безработице на 1 сентября 1998 г. составляет 20,4 млн. руб. по срокам выплаты пособий — 18 месяцев. <…>*

Архивный отдел Управления по делам архивов Администрации МО «Город Ижевск», ф. 415, оп. 1, д. 107, л. 7–11.

* Опущена информация о разработке администрацией г. Ижевска плана мероприятий по стабилизации социально-экономической ситуации в городе. Подпись отсутствует.

№ 564

ИЗ ПИСЬМА ПРЕДСЕДАТЕЛЯ КОМИТЕТА ПО НАУКЕ И ВЫСШЕМУ ОБРАЗОВАНИЮ ПРИ ПРАВИТЕЛЬСТВЕ УР С.М. РЕШЕТНИКОВА МИНИСТРУ ОБЩЕГО И ПРОФЕССИОНАЛЬНОГО ОБРАЗОВАНИЯ РФ В.М. ФИЛИППОВУ О СОЗДАНИИ ПЕРВОГО В УДМУРТИИ НЕГОСУДАРСТВЕННОГО ОБРАЗОВАТЕЛЬНОГО УЧРЕЖДЕНИЯ «ВЫСШИЙ ГУМАНИТАРНО-ИНЖЕНЕРНЫЙ КОЛЛЕДЖ «АЭРОМЕХ»

12 апреля 1999 г.

В 1993 г. при Ижевском механическом институте на правах структурного учебного подразделения было создано первое в Удмуртской Республике негосударственное образовательное учреждение «Высший гуманитарно-инженерный колледж «АЭРОМЕХ», впоследствии переименованное в НОУ «Камский институт гуманитарных и инженерных технологий». В 1994 г. был проведен первый набор студентов по экономическим специальностям. В конце 1994 г. колледж начал процедуру лицензирования, которая по независящим от него причинам продолжалась около двух лет. 27 мая 1996 г. Госкомвузом РФ НОУ «ВГИК АЭРОМЕХ» была выдана лицензия № 16-369 на право ведения образовательной деятельности по высшему профессиональному образованию по 6 специальностям и 4 направлениям.

За время работы институт (колледж) зарекомендовал себя развивающимся, устойчивым вузом, постоянно совершенствующим учебный процесс и материальную базу.

В настоящее время институт успешно работает и выпускает специалистов не только по программам высшего, но и дополнительного профессионального образования.

Институт выполняет большой объем научно-исследовательских работ в области инженерной экологии и ресурсосбережения. Принимает активное участие в общественной жизни республики.

Институт укомплектован высококвалифицированными педагогическими и научными кадрами. В течение 1993–1997 гг. его возглавляла академик Международной инженерной и Нью-Йоркской АН, доктор технических наук Синицына Ирина Евгеньевна, известный специалист в области инженерной экологии, заслуженный работник народного образования УР. Ныне она является председателем попечительского совета института, а ректором является академик РИА и МИА, доктор технических наук, заслуженный деятель науки УР Никулин Валерий Александрович, являющийся одновременно вице-президентом Российской инженерной академии и председателем президиума ее Удмуртского отделения.

В феврале 1999 г. институт получил общественную аккредитацию при Российской и Международной инженерных академиях.

Все выпускники института успешно трудоустроены и работают на государственных предприятиях и в хозяйственных обществах Удмуртии. Качество подготовки специалистов оцениваем как высокое. <…>*

Председатель Комитета по науке и высшему образованию при Правительстве УР, профессор *С.М. Решетников*

ЦГА УР, ф. Р-1772, оп. 1, д. 49, л. 26–27.

* Опущена просьба о прохождении аттестации в мае 1999 г.

АРХИВЫ УДМУРТИИ

№ 565
ИЗ ЭКСПРЕСС-АНАЛИЗА ИЖЕВСКОГО ГОРОДСКОГО ОТДЕЛА ДЕПАРТАМЕНТА ФЕДЕРАЛЬНОЙ ГОСУДАРСТВЕННОЙ СЛУЖБЫ ЗАНЯТОСТИ НАСЕЛЕНИЯ ПО УР О СОСТОЯНИИ РЫНКА ТРУДА В г. ИЖЕВСКЕ

1 декабря 1999 г.

Ситуация на рынке труда в городе является зеркальным отражением экономической. Еще рано говорить о стабилизации в экономике, но предприятия города адаптируются к новым экономическим условиям. На ряде крупных и средних предприятий наблюдается рост объемов производства, в их числе — ОАО «Ижевский подшипниковый завод», ГУП «ИЭМЗ» — КУПОЛ», ОАО «Ижсталь», ижевские хлебозаводы № 2, 3, 5, ОАО «Ижевский завод пластмасс», АО «Буммаш», ОАО «Ижнефтемаш», ОАО «Ижевский радиозавод», ДОАО «Ижавто» и ОАО «Ижевский литейный завод». Наблюдается тенденция начисленной среднемесячной заработной платы. Ряд предприятий выполнили обязательства по выплате заработной платы своим работникам и ежемесячно осуществляют выплату текущей заработной платы.

Потребность в рабочей силе

По мере увеличения объемов производства промышленной продукции на предприятиях города появляются потенциальные возможности для расширения спроса на квалифицированную рабочую силу. Всего за 11 мес. 1999 г. в службу занятости поступило около 415 тыс. заявок от работодателей. Наиболее часто при подборе кадров услугами службы занятости пользуются АО «Буммаш», ОАО «Ижевский литейный завод», АО «Продторг», АООТ ПФ «Иж», ТФ «Индустриальная», ОАО «Альтаир» и др.

На 1 декабря 1999 г. служба занятости города располагала информацией о 2419 свободных вакансий, что почти вдвое превышает уровень прошлого года. На каждое свободное рабочее место претендует 2 безработных гражданина, в то время как в прошлом году эта цифра была равна 10. Около 80% вакансий составляют рабочие места — 1906. Особенно актуальны сегодня на рынке труда профессии сварщика, электрика, плотника, сантехника, каменщика и штукатура-маляра. Квалификация, как правило, требуется средняя и высшая от 3 до 5 разряда.

Предложение рабочей силы

За 11 мес. 1999 г. в органы городской службы занятости обратилось более 105 тыс. чел., 78 тыс. из них обратились за консультацией, в том числе 32 тыс. — в справочно-информационную службу, действующую при справочно-информационном центре службы занятости.

Более половины из них — мужчины со средним образованием, 33% — с высшим и средним специальным. По-прежнему, чаще других обращаются граждане в возрасте от 30 до 40 лет (37%), а молодежь от 18 до 29 лет — 34%. Наибольшим спросом у обратившихся пользуются следующие профессии: продавец, бухгалтер, кассир, кладовщик, секретарь-референт — у женщин и водитель, сторож, подсобник и станочник — у мужчин.

Несоответствие между спросом и предложением рабочей силы продолжает увеличиваться, несмотря на рост числа вакансий, заявленных в службу занятости. В связи с увеличением объемов на промышленных предприятиях города наблюдается увеличение спроса на рабочую силу, рост заработной платы и ее регулярная выплата, но отставание от прожиточного минимума и условия труда зачастую не позволяют удовлетворить спрос работодателей.

Около 27 тыс. встали на учет в отделах занятости в качестве ищущих работу, 42% из них признаны безработными. Наибольшее число обратившихся за помощью в трудоустройстве зарегистрировано в Октябрьском отделе — 4945 чел.

По сравнению с аналогичным периодом прошлого года число поставленных на учет ищущих работу граждан несколько уменьшилось (91%). Среди причин, повлиявших на сни-

жение этого показателя нашли свое отражение такие, как: усиление работы по обеспечению временной занятостью граждан, усовершенствование оформления информационных залов и увеличение их числа в центрах занятости, и, конечно же, к сожалению, отсутствие финансовых средств в фонде занятости, повлиявшее на задержку выплаты.

Число обратившихся в поисках работы в разрезе отделов занятости за 11 мес. 1999 г. выглядит следующим образом: Индустриальный — 4896 чел., Ленинский — 4746 чел., Октябрьский — 4945 чел., Первомайский — 4839 чел., Устиновский — 4187 чел.

Трудоустройство

Несмотря на трудности, встающие перед работниками органов занятости, за 11 мес. этого года более 23 тыс. граждан было трудоустроено с помощью службы. Немалую помощь горожанам в содействии трудоустройству оказывает справочно-информационный центр и проводимые им еженедельно ярмарки вакансий, ставшие уже привычными для ижевчан.

С начала года проведено 42 ярмарки, которые посетило около 50 тыс. чел., предварительно договорились о трудоустройстве и обучении около 5 тыс. чел. В работе ярмарок приняли участие более 300 предприятий различной формы собственности и 45 учебных заведений. На каждой ярмарке распространяется бесплатно для посетителей газета «Работа для Вас», работают специалисты модельного центра профориентации, проводят консультации юристы службы занятости. <…>*

За 11 мес. текущего года направлено на обучение 1504 чел., 98,4% из них трудоустроились.

Уровень безработицы и численность безработных

На начало 1999 г. на учете в службе занятости стояло 12 524 безработных гражданина. За 11 мес. статус безработного был присвоен еще 11 232 чел. Снято с учета (в т. ч. трудоустроено, направлено на обучение, на досрочную пенсию и по другим причинам) 35 тыс. чел. На 1 декабря 1999 г. избыток рабочей силы, зарегистрированной на рынке труда города, составляет 6028 чел., а число официально зарегистрированных безработных — 4676. <…>**

Одной из причин снижения численности официально зарегистрированных безработных является изменение условий постановки на учет по безработице. <…>***

Ведущий специалист ИГО *Е.Н. Наркевич*

Архивный отдел Управления по делам архивов Администрации МО «Город Ижевск», ф. 408, оп. 1, д. 100, л. 2–4.

№ 566
ИНФОРМАЦИЯ МИНИСТЕРСТВА КУЛЬТУРЫ УР О ДЕЯТЕЛЬНОСТИ ИЖЕВСКОГО МУНИЦИПАЛЬНОГО КАМЕРНОГО ХОРА им. П.И. ЧАЙКОВСКОГО

1999 г.

Коллектив приступил к первым репетициям 3 февраля 1992 г. при Музыкальном обществе Удмуртской Республики.

В июле 1994 г. коллектив принял участие в Международном хоровом фестивале «ЕВРОПА-КАНТАТ 12» в Дании. Пресса г. Хернинга неоднократно публиковала материалы, посвященные выступлениям хора. Там же хор становится действительным членом Международной ассоциации хоровой музыки «ЕВРОПА-КАНТАТ».

---

* Опущены сведения о трудоустройстве граждан по районам г. Ижевска.

** Опущены сведения об уровне безработицы и численности безработных по районам г. Ижевска.

*** Опущены сведения о числе выпускников учебных заведений, обратившихся и поставленных на учет в службу занятости.

В июне 1995 г. хор осуществил 2-недельную поездку по Европе. Выступал с концертами в Бельгии, с одним концертом во Дворце Европы в г. Страсбурге, а в Германии на 4 Международном конкурсе камерных хоров в г. Марктобердорф стал дипломантом с квалификацией «очень хороший хор международного уровня».

На 6 Международном хоровом фестивале и 4 Международном хоровом конкурсе в Афинах в ноябре 1996 г. Ижевский муниципальный камерный хор им. П.И. Чайковского стал лауреатом, получив золотую, 2 серебряных, бронзовую медали, а также специальный приз, как один из лучших хоров конкурса.

На 40-м музыкальном фестивале, посвященном 157-й годовщине со дня рождения П.И. Чайковского, коллектив принял участие в исполнении произведения Д.Д. Шостаковича «Антиформалистический раек» с прославленным оркестром «Виртуозы Москвы» под управлением Владимира Спивакова.

Весной 1998 г. хор участвовал в мастер-классе по эпохе Возрождения, который проводил бельгийский дирижер с мировым именем Дени Менье. Итоговый концерт и данное событие имели широкий резонанс.

В настоящее время в репертуаре хора более 160 произведений, среди которых кантаты И.О. Баха «Магнификат», Г. Свиридова «Курские песни», «Светлый гость», К. Орфа «Катулли Кармина», Ф. Шуберта «Мессы Соль-Мажор и Ля-бемоль-мажор» и многие другие произведения. За время существования хора дано около 300 концертов и выступлений*.

ЦГА УР, ф. Р-1574, оп. 1, д. 149, л. 11 об.

№ 567
ИЗ ДОКЛАДА ИЖЕВСКОГО ГОРОДСКОГО КОМИТЕТА ПО ОХРАНЕ ОКРУЖАЮЩЕЙ СРЕДЫ О САНИТАРНО-ЭКОЛОГИЧЕСКОМ СОСТОЯНИИ ЗЕМЕЛЬ, ОЗЕЛЕНЕНИИ г. ИЖЕВСКА ЗА 1998 г.

1999 г.

<…>** 3. Охрана земельных ресурсов

Общая площадь городских земель составляет 31 560 га, в том числе: пашня — 6310, залежь — 110, многолетние насаждения — 985, сенокосы и кормовые угодья — 1589, лес — 9045, кустарники — 893, болота — 363, под водой — 1944, под дорогами, общественными площадями — 1950, застроенные территории — 7801, нарушенные земли — 13, прочие земли — 557.

Санитарно-экологическое состояние земель г. Ижевска продолжает ухудшаться. Основной причиной этого, наряду с другими загрязняющими факторами, являются продолжающиеся захламление и загрязнение земель несанкционированными свалками бытовых, а зачастую промышленных отходов, в том числе токсичных, представляющих особую опасность: ртутьсодержащие лампы, отработанные аккумуляторы, элементы питания, нефтепродукты, отходы красок, пластмасс и т. д.

Наиболее серьезные нарушения экологического законодательства в области охраны земельных ресурсов были совершены:

— ДОАО «Ижмаш-авто» — загрязнение мазутом р. Старковка,

— АО «Ижнефтемаш» — загрязнение земель мазутом.

Среди других нарушителей следует выделить: Ижевское отделение Горьковской желез-

---

* Подпись отсутствует.

** Опущены разделы 1, 2 «Атмосферный воздух», «Водные ресурсы».

ной дороги, УТТ АООТ «Удмуртнефть», автокооперативы «Октябрь», «Заря», АО «Буммаш», АО «Ижмаш». По данным фактам приняты меры административного воздействия.

Основными причинами вышеуказанных нарушений является плохо поставленная на предприятиях работа по организации сбора, хранения, обезвреживания, переработки, утилизации и захоронения отходов производства и потребления, а также старение и износ оборудования как физический, так и моральный. <…>*

Уход за зелеными насаждениями города осуществляет МП РСУ «Зеленстрой». За данным предприятием закреплено 64 объекта общего пользования (существующие скверы, бульвары, улицы) и 4 объекта специального назначения (кладбища).

Основной комплекс выполняемых работ: санитарная вырубка аварийных деревьев, стрижка (формовка) деревьев и кустарников, обкос газонов, посадка цветов.

В 1998 г. высажено 500 деревьев, 1022 кустарников, вырублено 2213 деревьев. По сравнению с 1997 г. ситуация не улучшилась. По-прежнему значительную часть объектов нового зелёного строительства в 1998 г. выполняло УБ и ДС УС-18. Сдано 11 объектов озеленения. Такой объем нового зеленого строительства недостаточен для такого крупного промышленного центра, каким является г. Ижевск. Для реализации перспективного плана озеленения необходимо ежегодно вводить объекты озеленения общего пользования площадью 10 га.

Ухудшилось состояние зелёных насаждений в уличных посадках. Зимняя уборка снега и льда с использованием хлоридов, складирование на газоны и под полог деревьев приводит к многолетнему интенсивному засолению почв до концентраций опасных для нормального развития растений.

Не менее серьезными причинами ухудшения развития насаждений вдоль транспортных магистралей являются выбросы автотранспорта и уплотнение почв (вытаптывание газонов), а это приводит к снижению водопроницаемой функции корневой системы, замедлению роста, усыханию верхних побегов (суховершиние) и повреждению краевым некрозом листьев.

Серьёзной проблемой также является неудовлетворительное состояние питомника, который входит в состав МП «Цветочно-декоративные культуры». Питомник заложен в 1969 г., площадь его составляет 97 га. В данный период существования питомника рекультивация почв не проводилась. Для улучшения качества выращиваемого посадочного материала (для озеленения города) необходимо проведение комплекса агротехнических мероприятий по улучшению структуры почв. Назрела необходимость закладки необходимого объёма древесно-кустарниковых пород с учетом реконструкций существующих скверов, улиц и строительства новых объектов озеленения.

Одним из основных направлений деятельности Ижгоркомитета по ООС в части охраны растительного мира является инспектирование состояния санитарно-защитных зон промпредприятий. Выполнены (озеленены) СЗЗ следующих предприятий: ГП «ЭМЗ» (1-я основная площадка, 2-я площадка в пос. Старки), ОАО «Ижмаш» (площадка перед Автозаводом), ОАО «Ижнефтемаш» (частично), Ижевский мотозавод «Аксион-Холдинг» (основная площадка), ОАО «Завод керамблоков».

В неудовлетворительном состоянии (это мягко сказано) находятся городские леса (S=607 га), до сих пор не определены их границы и статус. Вследствие отсутствия регулярного ухода (лесовосстановления) и контроля городские леса захламляются бытовыми отходами, поражаются вредителями и болезнями, незаконно вырубаются.

Благоприятным для города (но не для леса) является примыкание больших лесных массивов Заречного и Нагорного лесничеств с запада и с севера, являющихся зелёной зоной г. Ижевска.

Зеленая зона в пределах городской черты составляет 8324 га и является рекреационной

* Опущены сведения о выявленных нарушениях земельного законодательства, раздел 4 «Отходы производства и потребления».

территорией, где также необходимо проведение комплекса мероприятий по благоустройству, охране и воспроизводству леса. <…>*

Архивный отдел Управления по делам архивов Администрации МО «Город Ижевск», ф. 409, оп. 1, д. 104, л. 23–24, 34–36.

№ 568
ИЗ ДОКЛАДА ГОРОДСКОГО ЦЕНТРА ГОСУДАРСТВЕННОГО САНИТАРНО-ЭПИДЕМИОЛОГИЧЕСКОГО НАДЗОРА О САНИТАРНО-ЭПИДЕМИОЛОГИЧЕСКОМ НЕБЛАГОПОЛУЧИИ НА ТЕРРИТОРИИ г. ИЖЕВСКА В 1998 г.

1999 г.

Санитарно-эпидемиологическая обстановка в Ижевске за последние годы стабилизировалась, однако, оставалась в 1998 г. сложной и напряженной, оказывая негативное влияние на здоровье населения.

В последние годы отмечается некоторая стабилизация демографических показателей. В 1998 г. в городе повысилась рождаемость до 9,19 на 1000 населения, в результате уменьшился отрицательный показатель естественного прироста населения с 3,3 — в 1994 г. до 1,1 — в 1998 г.

Общий показатель смертности населения г. Ижевска снизился с 12,9 (в 1994 г.) до 10,3 (в 1998 г.) на 1000 населения. Складывающиеся тенденции смертности характеризуются следующими особенностями:

1) обозначился феномен сверхсмертности мужчин;

2) отмечаются более высокие темпы роста смертности в трудоспособных возрастах;

3) увеличивается смертность от болезней сердца, несчастных случаев, убийств;

4) смертность от несчастных случаев, отравлений и травм удерживается в течение трех последних лет на 2-м месте, оттеснив на 3-е место смертность от злокачественных новообразований;

5) отмечается высокая смертность от причин, связанных с употреблением алкоголя.

Младенческая смертность снизилась с 18,0 в 1997 г. до 15,8 в 1998 г. на 1000 детского населения. Снижение младенческой смертности в отчетном году обусловлено значительным снижением смертности детей от заболеваний, возникающих в перинатальном периоде — на 18,2%.

Средняя продолжительность жизни в городе уменьшилась с 69,4 лет в 1991 г. до 66,2 лет в 1998 г. Особенно уменьшился этот показатель среди мужского населения соответственно с 64,17 до 60,1. <…>**

Анализ данных, характеризующих состояние здоровья населения и среду обитания в 1998 г., позволяет сделать вывод о санитарно-эпидемиологическом неблагополучии на территории г. Ижевска.

Антропогенная нагрузка на окружающую природную среду возрастает, качество воздушного, водного бассейнов и почвы города ухудшается.

В городе увеличиваются выбросы в атмосферу от автотранспорта, причем процент неудовлетворительных проб воздуха, отобранных вблизи автомагистралей, значительно выше, чем в зоне влияния промышленных предприятий и на стационарных постах.

Основные проблемы в области гигиены водоснабжения обусловлены антропогенным

* Опущены мероприятия, необходимые для благоустройства, охраны и воспроизводства леса; разделы 6, 7 «Экономические меры регулирования природопользования», «Состояние заболеваемости природно-очаговыми инфекциями». Подпись отсутствует.

** Опущены сведения о росте социально-обусловленных инфекционных заболеваний, разделы «Состояние среды обитания человека и ее влияние на здоровье населения», «Инфекционная и паразитарная заболеваемость».

загрязнением водоисточников и неудовлетворительным техническим состоянием водопроводных сетей и сооружений.

Неудовлетворительно осуществляется очистка территории от бытового мусора, снега, что приводит к высокому уровню микробного загрязнения почвы на территории жилой застройки. Особую тревогу вызывает накопление на территории предприятий и свалках токсичных, опасных для здоровья населения промышленных отходов.

Почти во всех отраслях промышленности отмечаются негативные тенденции к ухудшению условий труда и, как следствие, ухудшение здоровья работающих. В структуре питания населения города удерживается неблагоприятная тенденция, связанная с уменьшением в рационах значительной части населения полноценных животных белков, витаминов, микроэлементов, потреблением в основном продуктов, содержащих углеводы. Ухудшилось качество продуктов питания. Остается значительным количество санитарно-гигиенических нарушений в процессе производства, хранения и реализации продукции, что может оказать негативное влияние на здоровье населения.

Неблагоприятная ситуация складывается в сфере воспитания и обучения детей. Многие учреждения нуждаются в капитальном ремонте, искусственная освещенность значительно ниже санитарных норм, недостаточно необходимой мебели. Сокращается охват школьников горячим питанием, выявляются нарушения в соотношении основных питательных веществ. Несбалансированность и неполноценность питания являются основными причинами ухудшения здоровья населения, в том числе детей.

Сформировалась стойкая тенденция к ухудшению показателей здоровья детей дошкольного и школьного возраста.

Эпидемиологическая ситуация в городе в 1998 г. несколько улучшилась, число больных инфекционными и паразитарными заболеваниями уменьшилось по сравнению с предыдущим годом. На 8,6% снижение заболеваемости произошло по 14 нозологическим формам.

Реализация ряда организационных и санитарно-профилактических мероприятий на предприятиях пищевой промышленности и торговли способствовала снижению заболеваемости дизентерией, сальмонеллезом, не зарегистрировано массовых пищевых отравлений людей, случаев брюшного тифа. Однако, число больных прочими острыми кишечными инфекциями несколько увеличилось за счет роста гастроэнтероколитов неустановленной этиологии, вероятнее всего — вирусной.

С выходом новых инструктивных документов, корректирующих работу по иммунопрофилактике инфекционных заболеваний, сократилось количество медицинских противопоказаний к проведению прививок. Улучшились показатели своевременности вакцинации детского населения, увеличился охват иммунизации против дифтерии взрослого населения и дополнительной вакцинации против кори школьников. Благодаря этому, существенно снизилась заболеваемость дифтерией, корью, коклюшем. Однако, неблагополучная обстановка сложилась по заболеваемости паротитом. Эпидемический процесс активизировался среди школьников, ввиду снижения иммунной защиты у них после однократной вакцинации.

Остается высокой заболеваемость социально-обусловленными инфекциями (венерическими заболеваниями и туберкулезом). Особенно неблагоприятным является рост туберкулеза у детей. Снизился процент охвата населения флюорологическими осмотрами.

Относительное благополучие, наблюдаемое по природно-очаговым инфекциям, обеспечивается эпидемиологическими закономерностями.

Однако 1999 г. будет годом активизации эпизоотических процессов в природных очагах, вследствие чего ожидается увеличение числа больных геморрагической лихорадкой с почечным синдромом и клещевым энцефалитом.

Продолжается рост вирусных гепатитов В и С, ежегодно выявляется большое количество носителей этой инфекции, регистрируются случаи передачи инфекции в роддомах от ма-

тери к ребенку. Прививки против вирусного гепатита В, введенные в национальный календарь профилактических прививок, из-за непоступления вакцины в город, не проводились. При такой ситуации население оказывается незащищено от данной инфекции.

В 1998 г. по сравнению с 1997 г. увеличилась общая заболеваемость населения, произошел рост отдельных заболеваний среди всего населения: на 10,9% — болезней эндокринной системы, осложненной беременности и родов — на 8,4%, психических расстройств — на 4%, болезней мочеполовой системы — 3,2%. Увеличение заболеваемости произошло, в основном, за счет детского населения. Структура заболеваемости во всех возрастных группах сохраняется неизменно на протяжении ряда лет. Первое место во всех возрастных группах занимают болезни органов дыхания, которые составляют 29%. На втором месте стоят болезни нервной системы и органов чувств 13,4%. Третье место в возрастных группах детей и подростков занимают болезни органов пищеварения (соответственно 9,8% и 9,3%), а у взрослых — болезни мочеполовой системы — 10,5%.

В отчетном году наблюдается снижение общей заболеваемости среди всего населения: на 5,9% — болезней органов дыхания, на 3,7% — болезней костно-мышечной системы, 1,9% — болезни системы кровообращения, в основном за счет взрослого населения и подростков.

Из анализа медико-демографических показателей и состояния здоровья населения г. Ижевска видно, что происходит снижение здоровья каждого последующего поколения, а это, в свою очередь, чревато снижением качества человеческого потенциала в длительной перспективе; ведь больное население не может воспроизводить здоровых. Причина — в катастрофическом ухудшении здоровья детей, снижении полноценности новорожденных.

Возрастно-половая структура населения претерпела серьезные изменения: снизилась доля лиц моложе трудоспособного возраста и увеличилась доля пожилых людей. В населении стабильно преобладают женщины, что связано с более высокой смертностью мужчин, особенно в трудоспособном возрасте. Средняя продолжительность жизни уменьшилась с 69,4 лет в 1991 г. до 66,2 лет в 1998 г. Особенно уменьшился этот показатель среди мужского населения (соответственно с 64,2 до 60,1).

Высокая младенческая смертность на фоне постоянного снижения рождаемости противоречит тенденциям, когда высокая рождаемость отчасти носит компенсаторный характер и противостоит высокой детской смертности. По данным медико-социологического исследования, проведенного городским ЦГСЭН и Центром социальных исследований УдГУ, выявлено, что состояние здоровья населения г. Ижевска оценивается, в основном, как неудовлетворительное. Около ⅓ населения ощущали серьезные стрессы в течение последнего года, что обуславливало у них подавленное настроение. Профилактической работой по улучшению здоровья не занимается более половины населения, таким образом, проявляя заботу о здоровье, только в случае его ухудшения.

В ходе исследования были выявлены достаточно высокие показатели наличия вредных привычек среди населения: употребляют алкоголь ‰ населения города, курят примерно 30% населения. Общий уровень гигиенической грамотности взрослого населения в настоящее время недостаточно высок. Более половины людей нарушают гигиенические правила приготовления пищи. Большинство населения считает приемлемым употребление немытых овощей и фруктов (особенно из собственных огородов). Среди большинства населения преобладает весьма низкий уровень информированности о мерах профилактики и локальных симптомах кишечных заболеваний.

Таким образом, складывающая ситуация в городе в отношении здоровья и среды обитания населения требует осуществления эффективных мер по социально-экономической стабилизации, снятия психоэмоционального напряжения у большинства групп населения, поддержки молодых семей и молодежи для стимулирования компенсаторной рождаемости, снижения младенческой смертности, снижения потерь от травм и отравлений. Для сохранения и укрепления здоровья жителей города необходимо формирование общественного

мнения с ориентацией на престиж здорового образа жизни (пропаганда культа здоровья) через СМИ и квалифицированных специалистов среди различных групп населения: детей, школьников, молодежи, взрослых.

Учитывая сложившуюся в г. Ижевске санитарно-эпидемиологическую и социально-экономическую обстановку, продолжающиеся негативные процессы в состоянии среды обитания и здоровья населения, крайне важно сконцентрировать общие усилия органов местного самоуправления, различных ведомств и структур на приоритетных направлениях профилактики заболеваний населения, на основных ущербообразующих факторах окружающей среды, обеспечив максимальную эффективность затрат, направленных на сохранение здоровья населения. <…>*

Архивный отдел Управления по делам архивов Администрации МО «Город Ижевск», ф. 237, оп. 1, д. 575, л. 3, 17 об.–18 об.

№ 569
ИНФОРМАЦИЯ В ГАЗЕТЕ О ПРОВЕДЕНИИ РОЖДЕСТВЕНСКОГО ПРАЗДНИКА В г. ИЖЕВСКЕ

14 января 2000 г.**

В Ижевске впервые за последние десятилетия прихожане православной церкви — взрослые, их дети, внуки — провели свой рождественский праздник.

По традиции начали с молитвы «Царю Небесний», затем пелись тропари, кондаки в исполнении детей и подростков. Был показан спектакль «Рождественская девочка». Юные таланты играли на музыкальных инструментах, танцевали, пели. Гостями стали воспитанники одного из ижевских приютов, которым прихожане давно оказывают помощь. Не с пустыми руками пришли эти подростки. Они принесли свои поделки, выставка которых работала в фойе.

Здесь же на елке отметили лучшие рисунки мальчиков и девочек, обучающихся в воскресных школах при православных храмах. Каждому ребенку, пришедшему на елку, вручили подарок.

Помогли в том, чтобы эта елка состоялась, архиепископ Ижевский и Удмуртский Николай[1], архимандрит Матфий, иерей Александро-Невского собора Виктор (Сергеев). Внесли свою лепту облсовпроф, коллективы удмуртской типографии, фирм «Аспэк», «Сактон», телекомпании «Альва».

Л. Климовских

Удмуртская правда. — 2000. — 14 января.

№ 570
СТАТЬЯ В. БЕЗЫМЯННОВА В ГАЗЕТЕ ОБ ИЖЕВСКОМ КРАЕВЕДЕ О.В. СЕВРЮКОВЕ

15 февраля 2000 г.**

Исполнилось 80 лет со дня рождения одного из родоначальников краеведческого движения в Ижевске Олега Владимировича Севрюкова. Учитель истории, он был в своем деле

---

* Опущены задачи, стоявшие перед городской администрацией по обеспечению санитарно-эпидемиологического благополучия и профилактики заболеваний населения. Подпись отсутствует.

** Дата публикации в газете.

*** Дата публикации в газете.

величайшим профессионалом, ибо в нем сочетались и обаяние рассказчика, и неутомимость новооткрывателя новых исторических фактов, и спокойный, но твердый характер. Особой его страстью были краеведение, коллекционирование старинных изданий и документов, относящихся к истории Ижевска, местного цирка. Своим учителем его считают не только окончившие республиканское культпросветучилище, где он проработал четверть века, но и те, кто с ним общался на почве краеведения, кто получал от него новую информацию, совет, наставление.

Олег Владимирович еще застал старый Ижевск с его добротными улицами и рядами пятистенных, искусно и на века рубленных в лапу деревянных домов, каменными двухэтажными строениями, в полусаженных стенах которых размещалось жилье и велась торговля. Видел он и разрушенные заборы и церкви, доживающие свой век, старые здания цирка и кинотеатров. Остальные же краеведческие познания черпал в музеях, архивах, старых изданиях и, все это доносил до людей, до народа через газетные публикации, выступления на телевидении, и конечно же, на уроках истории.

Долго он собирался с книгой «Ижевск», но издать ее оказалось еще трудней, чем написать: город-то закрытый, то это, то другое по канонам облита[1] запрещалось. Наконец, облит вроде бы должен был подписать и разрешить книгу в печать, но вдруг обнаружилось, что форзац книги представляет собой схему г. Ижевска, а это строго запрещено, хотя на рисунке были абстрактные архитектурные сооружения, дома, пруд и несколько названий примыкающих к нему улиц. Выпуск книги тогда был приостановлен, вместо «схемы города» сделана надпись: «Центр г. Ижевска», убраны названия улиц и обозначение «пруд». Книга вышла в 1969 г. 20-тысячным тиражом и моментально исчезла с прилавков книжных магазинов. Через 3 года книгу «Ижевск» переиздали, увеличив тираж в 3 раза, но и тогда севрюковское детище довольно быстро было распродано.

А поиск нового, неизведанного продолжался. Олег Владимирович всегда хотел находиться в гуще народа: то среди учащихся своего родного культпросветучилища, то на книжном развале, торговцев которого часто разгоняла милиция, то с краеведами, исследующими тот или иной факт или предмет. В квартире его, больше похожей на архив или старую библиотеку, часто бывали друзья. Словно в первый и последний раз нередко засиживались у Олега Владимировича затемно, и щедрый владелец архивных ценностей позволял копаться в них своим гостям. А это и старые книги с золочеными корешками, и фотографии с видами Ижевска прошлого века, вырезки из газет и журналов, и многое другое, на что любой краевед не может смотреть равнодушно.

Очень любил он похвалиться, что сам жил на ул. Куренной, одной из старых в Ижевске, где когда-то проживали углежоги (люди, специализировавшиеся на выжиге угля из дерева). Краевед охотно показывал друзьям на бывшей своей улице роскошные по старым временам дома подрядчика Бусыгина, торговца Харина, аптекаря Генца, типографщика Кучина, жилища других известных ижевских домовладельцев. Он был прекрасным гидом, рассказы его о старом Ижевске звучали как монологи из уст знаменитого артиста. При этом улицы называл по-старому: Ботеневский и Вятский проулки (так и говорил — проулки), Старая и Церковная улицы и т. д. А площади Ижевска — не иначе как Арсенальная, Михайловская, Сенная. Олег Владимирович любил поворчать по поводу «исчезновения улиц», появившихся в 20-30-е годы: Стахановская, Щорса, Сакко и Ванцетти. Но что делать, город строился, частный сектор сносился. А еще взывал он к отцам города, чтобы «проулки» не переименовывали в улицы. Ведь в старом Ижевске с юга на север параллельно одна к другой шли улицы, не считая Троицкой, а пересекали их переулки. А сейчас? Майский переулок стал улицей, Вятский — ул. Кирова. В общем, Олег Владимирович Севрюков был краевед от Бога: все он находил легко, все он знал — ходячая история Ижевска, да и только.

Краеведение породило в нем любовь к цирковому искусству, историю которого он из-

учил доподлинно. Знал лично многих цирковых артистов, среди которых были канатоходцы и акробаты, клоуны и дрессировщики, иллюзионисты и цирковые атлеты.

В «Удмуртской правде» за 60-70-е годы можно найти ряд рецензий на цирковые представления с подписью «О. Севрюков». Здесь же напечатали и его так называемую хронологию Ижевска. В газете он был желанным и активным автором. В его замыслах было создание книги по истории ижевского цирка, но он не успел их осуществить.

Другой «конек» ижевского краеведа, не менее интересный, чем краеведение, — пушкиниана. Ею Севрюков загорелся еще в юношеские годы. В 100-летний юбилей гибели Пушкина в Ижевске прошло много интересных мероприятий, на которых он побывал. Это был 1937 г., когда в городе Восьмую ул. переименовали в Пушкинскую, вместо грозного, пугающего горожан названия Колтома появился Пушкинский городок, больница в районе речки Подборенки стала называться Пушкинской амбулаторией, школе № 22 присвоено имя Пушкина. Впечатления юбилейного пушкинского года подтолкнули юного Олега Севрюкова к коллекционированию книг о Пушкине и связанных с ним реликвий. Ему, например, посчастливилось приобрести одну из немногочисленных копий посмертной маски Пушкина. Книжная пушкиниана — гордость Олега Владимировича, он мечтал создать опись этих книг, что-то наподобие «Моей библиотеки» Смирнова-Сокольского[2], но осуществить это также не удалось. Нашего учителя нет с нами уже почти 20 лет, он умер в возрасте, едва перевалившем за пенсионный[3]. Но его многие помнят: за доброту, скромность, открытость и человечность.

У учителей может возникнуть вопрос: а куда же девалось все это богатство: старые книги, фотографии, документы, записи и прочее? В Госархиве УР есть личный фонд О.В. Севрюкова, который хранит сегодня эту частицу нашего духовного наследия.

В. Безымянное

Удмуртская правда. — 2000. — 15 февраля.

№ 571
ПОЛОЖЕНИЕ «О ФЛАГЕ г. ИЖЕВСКА»

21 апреля 2000 г.

1. Описание флага г. Ижевска.

Флаг г. Ижевска представляет собой прямоугольное полотнище с отношением ширины к длине 1:2, рассеченное на белое и голубое поле, с двусторонним изображением в центре флага основного элемента, герба г. Ижевска. Габаритная ширина изображения основного элемента флага — герба г. Ижевска должна составлять ¼ части длины полотнища флага, габаритная высота ⅓ части длины полотнища флага.

2. Авторские права, после регистрации флага в качестве символа г. Ижевска, принадлежат муниципальному образованию «Город Ижевск».

3. Оригинал флага города (авторское исполнение) находится на хранении в архивном отделе администрации г. Ижевска.

4. При воспроизведении флага должно быть обеспечено его цветовое и изобразительное соответствие оригиналу и описанию. Допускается воспроизведение флага различных размеров с сохранением пропорций из различных материалов и в виде вымпела.

5. Флаг г. Ижевска поднимается:

— над зданиями Городской думы и администрации города — постоянно;

— над зданиями районных администраций — постоянно;

— над зданиями министерств, государственных комитетов и ведомств, государственных и общественных предприятий, организаций и учреждений, а также на жилых постройках — в праздничные и памятные дни в соответствии с законодательством;

— над зданиями представительств, а также над зданиями муниципальных учреждений г. Ижевска, находящихся во всех субъектах Российской Федерации или за ее границей — постоянно;

— на транспортных средствах представительств, уменьшенная копия с сохранением пропорций — постоянно;

— на морских, речных судах и других средствах передвижения, на которых официально находится мэр г. Ижевска, а также на зданиях, где находятся другие официальные лица, представляющие г. Ижевск;

— при подписании межреспубликанских и международных договоров и соглашений;

— на зданиях, где находятся помещения для голосования — в дни выборов и референдумов;

— флаг г. Ижевска может быть также поднят при церемониях и других торжественных мероприятиях, которые проводятся государственными и общественными органами, предприятиями, учреждениями и организациями в праздничные и другие памятные дни, отмечаемые в г. Ижевске;

— на транспортных средствах мэра г. Ижевска, вице-мэров г. Ижевска и депутатов Городской думы, уменьшенная копия с сохранением пропорций — постоянно.

6. Флаг г. Ижевска располагается на флагштоках в залах заседаний Городской думы г. Ижевска и администрации города, в рабочих кабинетах представительной и исполнительной власти города, уменьшенная копия с сохранением пропорций.

7. В дни государственных праздников Российской Федерации, Удмуртской Республики и в День города, а также в других случаях по решению Городской думы г. Ижевска и мэра г. Ижевска осуществляется одновременный подъем флагов Российской Федерации, Удмуртской Республики и г. Ижевска на зданиях предприятий, учреждений и организаций, допускается вывешивание флага на жилых домах города.

8. Флаг г. Ижевска может быть поднят при церемониях и во время других торжественных мероприятий, проводимых органами представительной и исполнительной власти Ижевска, городскими общественными объединениями, предприятиями, учреждениями и организациями независимо от форм собственности, а также во время семейных, торжественных мероприятий.

9. При одновременном подъеме государственных флагов Российской Федерации, Удмуртской Республики и флага г. Ижевска, если они размещены рядом, флаг г. Ижевска не должен быть по размерам больше государственных флагов Российской Федерации и Удмуртской Республики и должен размещаться справа от него (при виде от зрителя). При одновременном подъеме флага г. Ижевска и флага организации (предприятия, учреждения), если они размещены рядом, флаг организации (предприятия, учреждения) не должен быть по размерам больше флага г. Ижевска и должен размещаться справа от него (при виде от зрителя).

10. В знак траура флаг г. Ижевска может быть приспущен до половины древка, либо в верхней части древка крепится сложенная пополам черная лента со свободно висящими концами. Общая длина ленты должна быть равна длине полотнища флага.

11. Контроль за правильностью воспроизведения и использования флага г. Ижевска возлагается на главное управление архитектуры и градостроительства администрации г. Ижевска.

12. Надругательство над флагом Ижевска, а также нарушение настоящего Положения влечет ответственность в соответствии с действующим законодательством*.

Архивный отдел управления по делам архивов Администрации МО «Город Ижевск», ф. 415, оп. 1, д. 170, л. 110–111.

* Подпись отсутствует.

№ 572

СТАТЬЯ В ГАЗЕТЕ ГЛАВНОГО КОНСТРУКТОРА НАПРАВЛЕНИЯ БЦВК, ТМ-СИСТЕМ, СИСТЕМ СВЯЗИ И НАВИГАЦИИ ИЖЕВСКОГО РАДИОЗАВОДА М. МУСИНА ОБ УЧАСТИИ ЗАВОДА В МЕЖДУНАРОДНЫХ ПРОЕКТАХ

29 июня 2000 г.*

В апреле 2000 г. с космодрома «Байконур»[1] был успешно выведен на геоцентрическую орбиту новый телевизионно-связной спутник «Sesat» — сибирско-европейский спутник нового поколения со сроком службы более 10 лет. Спутник разрабатывал НПО прикладной механики им. академика М.Ф. Решетнева в содружестве с многочисленными смежниками, в том числе и ОАО «Ижевский радиозавод» по контракту с зарубежным «Evtelsat».

Поступающая с борта спутника «Sesat» телеметрическая информация свидетельствует о нормальной работе бортовых систем.

Выполнение этого контракта возможно было только при применении более высоких достижений микроэлектроники, а главное, новейших технологий проектирования, САПР. Каждый этап проекта выполнялся под строжайшим контролем представителей «Evtelsat», а документация согласовывалась и циркулировала по электронной почте от Красноярска до Космического центра в Тулузе (Франция).

Впервые в России нами были применены в космической аппаратуре стойкие ПЛИС (программируемые сверхбольшие интегральные схемы), эффект от применения которых наглядно показывают следующие цифры: 2 ПЛИСа заменили 800 шт. обычных микросхем и источники 15 000 паек. Через несколько лет ПЛИСы были применены и в ТМ-системе для «фрегата».

Вообще, следует отметить: проект «Sesat» — пример наиболее эффективной продажи интеллектуальных достижений наукоемкой продукции.

Следующий наш заказ — создание телеметрической системы для метеорологических спутников «Метеор 3М» (тоже международный проект), запуск которого состоится в сентябре. Особенностью этой системы являются наличие в составе ее энергонезависимого ЗУ (запоминающего устройства), прототипом которого является магнитофон весом более 8 кг, в то время как наш в 1000 раз больше ресурсом, мы его назвали ДЗУ (долговременное запоминающее устройство) — всего 400 г, включая резервный прибор. Опытный образец ДЗУ был создан 2 года тому назад, а летний комплект уже стоит в спутнике. Здесь тоже не обошлось без новинки — радиационно-стойкой флешпамяти, на применение которой пришлось получить лицензию аж от Госдепартамента США!

На очереди новые проекты: КА НПОЛ «Аркон», «Фобос», «Метеоры», навигационные спутники, «Экспрессы» нового поколения, на которые нами уже получены техзадания. Успешное выполнение этих проектов, создание конкурентоспособной аппаратуры немыслимо без новых шагов, изобретений, новых конструктивов, постоянного поиска нового. Уже взят курс — переход на БМК (базовые матричные кристаллы), создание коммутаторов на их базе, не имеющих аналогов в России, а может быть, и в мире. Что ж, нашим конструкторам не привыкать быть первопроходцами.

Выполнение новых будущих проектов мы связываем с приходом молодых специалистов. Двери завода для них открыты. Только в прошлом году мы приняли 120 чел. — выпускников ИжГТУ.

М. Мусин, главный конструктор направления БЦВК, ТМ-систем, систем связи и навигации

Удмуртская правда. — 2000. — 29 июня.

---

* Дата публикации в газете.

№ 573

АНАЛИЗ ИЖЕВСКОГО ГОРОДСКОГО ОТДЕЛА ДЕПАРТАМЕНТА ФЕДЕРАЛЬНОЙ ГОСУДАРСТВЕННОЙ СЛУЖБЫ ЗАНЯТОСТИ НАСЕЛЕНИЯ ПО УР О ВОСТРЕБОВАННОСТИ И ТРУДОУСТРОЙСТВЕ ВЫПУСКНИКОВ СРЕДНИХ СПЕЦИАЛЬНЫХ УЧЕБНЫХ ЗАВЕДЕНИЙ г. ИЖЕВСКА ЗА 1998–2000 гг.

8 декабря 2000 г.

Наибольшее количество выпускников, вставших на учет в течение 1998 г. — это бухгалтер (бухгалтер-экономист) — 75 чел., из них 27 (36%) были трудоустроены по полученной специальности, 26 — без учета полученной специальности, 10 чел. направлены на переподготовку по направлению СЗ, 12 сняты по причинам длительной неявки в органы СЗ.

В 1999 г. ситуация повторилась: 170 бухгалтеров (бухгалтеров-экономистов) обратились в СЗ за помощью по трудоустройству, из них только 48 чел. (28%) трудоустроились по полученной специальности, 88 — без учета полученной специальности, 14 направлено на переподготовку от СЗ, 16 сняты за длительную неявку и 6 чел. до сих пор стоит на учете.

2000 г.: на 1 сентября 124 чел. по специальности бухгалтер (бухгалтер-экономист) обратились за помощью в трудоустройстве, из них 31 чел. (25%) были трудоустроены по полученной специальности, 21 — без учета полученной специальности, 6 выпускников направлены на переподготовку по направлению СЗ, 62 — продолжают стоять на учете.

Таким образом, специалисты, получившие среднее профессиональное образование и квалификацию бухгалтера, оказались не востребованные на рынке труда на протяжении трех последних лет. Тенденции к улучшению не прослеживаются. Процент трудоустройства по полученной специальности снизился в течение трех лет с 36 до 25.

Аналогичная ситуация и с выпускниками, получившими квалификацию юриста.

Из 49 чел., обратившихся в СЗ за помощью в трудоустройстве в 1998 г., только 15 (31%) трудоустроилось по полученной специальности, 14 — без учета полученной квалификации, 10 — направлены на переподготовку по направлению СЗ, 10 — сняты по причине длительной неявки в СЗ.

В 1999 г. ситуация была следующая: 120 выпускников были зарегистрированы в качестве безработных, из них всего 17 (14%) трудоустроено по полученной специальности, 63 — без учета имеющейся квалификации, 11 направлены на переподготовку по направлению СЗ, 28 чел. сняты за длительную неявку и 1 стоит на учете до настоящего времени.

На 1 сентября 2000 г. 54 юриста были зарегистрированы в районных отделах СЗ в качестве безработных, 7 (13%) — трудоустроено по полученной квалификации, 8 — без учета полученной квалификации, 10 — направлены на переподготовку от СЗ, 5 — сняты с учета за длительную неявку, 25 чел. состоят на учете в РО службы занятости.

Процент трудоустройства по полученной специальности снизился в течение трех лет с 31 до 13.

Вызывает беспокойство прогрессирующая невостребованность учителей начальных классов.

В 1998 г. 26 выпускникам, обратившимся в СЗ, 20 (77%) была предложена работа по полученной квалификации. А в 1999 г. из 23 уже только 16 (69%) выпускников смогли трудоустроиться преподавателями в школу. 9 мес. 2000 г. дали следующий результат: обратилось в СЗ 18 выпускников, троим (17%) была предложена работа по полученной квалификации, 6 — трудоустроились не по полученной квалификации и 9 из них состоят на учете в районных службах занятости.

Сложившаяся ситуация на рынке труда диктует необходимость решения вопроса о получении дополнительной квалификации (домашнего учителя, гувернера) выпускникам педагогических учебных заведений, для возможности организации самостоятельной трудовой деятельности.

Совершенно противоположная ситуация с выпускниками, получившими квалификации: технолога машиностроения, техника по обслуживанию специализированных машин и устройств.

В 1998 г. обратилось за помощью по трудоустройству 29 чел., из них 14 (48%) трудоустроено по полученной специальности, 5 — не по полученной специальности, 3 — направлены на переподготовку по направлению СЗ, 7 сняты с учета за длительную неявку.

В 1999 г. обратилось в СЗ 65 выпускников, 46 (71%) трудоустроено по полученной специальности, 14 — без учета полученной специальности, 1 направлен на переподготовку за счет средств СЗ, 4 сняты за длительную неявку.

На 1 сентября 2000 г. 38 выпускников данных специализаций были зарегистрированы в районных отделах СЗ в качестве безработных, 22 (58%) уже трудоустроено по полученной квалификации, 5 — без учета полученной квалификации, 1 снят с учета за длительную неявку, 10 чел. состоят на учете в РО службы занятости.

Процент трудоустройства по полученной специальности в течение трех лет неуклонно растет 48, 71 и 58 на 1 сентября 2000 г. Это вполне закономерное явление, объясняемое неуклонным ростом промышленного производства, следовательно, и возросшей потребностью в квалифицированных кадрах данного профиля.

Все это говорит о необходимости увеличения подготовки специалистов данной специализации.

Наряду с техниками-промышленниками, не уменьшается спрос в кадрах техников-строителей.

Вновь проанализируем обращение в органы службы занятости выпускников данной категории.

1998 г. Обратилось в СЗ 11 чел., из них: 3 (27%) трудоустроено по специальности, 3 — не по полученной специальности, 1 — направлен на переподготовку по направлению СЗ, 4 — сняты с учета за длительную неявку.

1999 г. Обратилось в СЗ 15 выпускников, 13 (87%) трудоустроено по полученной специальности, 1 — без учета полученной специальности, 4 — сняты за длительную неявку.

На 1 сентября 2000 г. 4 выпускника данной специализации были зарегистрированы в районных отделах СЗ в качестве безработных, 2 (50%) уже трудоустроено, двое занимаются поиском подходящей работы.

Процент трудоустройства техников-строителей в течение трех лет также неуклонно растет: 27, 87 и 50 на 1 сентября 2000 г. Необходимо обратить внимание, что только 4 выпускника данной специализации сочли необходимым обратиться за помощью по трудоустройству в СЗ в 2000 г.

Таким образом, проведенный анализ потребности специалистов средних профессиональных учебных заведений наводит на размышление, с одной стороны, в целесообразности обучения бухгалтеров, юристов в объемах, превышающих потребность на рынке труда, с другой стороны, на все возрастающую потребность в профессиональных кадрах техников-промышленников, строителей.

Средний срок нахождения на учете выпускников СПУЗ — 2–4 мес. Выпускники индустриального, монтажного техникумов, автомобильно-технического, радиотехнического лицеев трудоустраиваются в первые 10 дней со дня обращения в отдел Департамента. Это объясняется тем, что наряду с профессией среднего технического образования, выпускники данных учебных заведений получают рабочие профессии, востребованные на рынке труда, такие, как: станочник широкого профиля, слесарь-сантехник, электрик.

По срокам нахождения на учете в СЗ (5 мес.) лидируют выпускники торгово-финансового колледжа (бухгалтер, маркетолог), Ижевского торгово-экономического колледжа (бухгалтер, технолог по приготовлению пищи, товаровед, коммерсант), МВЕУ (бухгалтер, юрист),

кооперативный техникум (бухгалтер), политехнический техникум (бухгалтер, юрист), финансово-юридический колледж (юрист, бухгалтер).

Из анализа причин отказа работодателей в трудоустройстве выпускникам СПУЗов, видно, что наиболее частая причина — это отсутствие опыта в работе, особенно когда речь идет о профессиях, невостребованных на рынке труда.

Владея информацией о состоянии рынка труда, о требованиях, предъявляемых работодателями к тем или иным специалистам, о наиболее востребованных специальностях, при определении плановых объемов приема абитуриентов в СПУЗы на очередной учебный год можно достичь максимальной востребованности выпускников.

Этого можно достигнуть при тесном сотрудничестве руководителей учебных заведений, службы занятости и Комитета по науке, высшего и среднего профессионального образования.

Анализ проведен по информации, предоставленной специалистами по профобучению районных отделов службы занятости, на 1 сентября 2000 г.

Гл. специалист по профобучению
Ижевского городского отдела ДФГСЗН по УР *В.И. Дергунова*

ЦГА УР, ф. Р-1772, оп. 1, д. 91, л. 63–65.

№ 574
ИЗ ИНВЕСТИЦИОННОГО ПАСПОРТА г. ИЖЕВСКА О СОЦИАЛЬНОМ РАЗВИТИИ И ДЕМОГРАФИЧЕСКОЙ ХАРАКТЕРИСТИКЕ г. ИЖЕВСКА ЗА 1994–1999 гг.

2000 г.

<…>* Демографическая характеристика, трудовые ресурсы и занятость

По численности населения г. Ижевск занимает 5-е место среди городов Уральского региона после Екатеринбурга, Челябинска, Перми и Уфы. Численность населения Ижевска на протяжении последних 5 лет остается стабильной.

Таблица 16. Численность наличного населения (на конец года), (тыс. чел.)

Наименование показателя	1994 г.	1995 г.	1996 г.	1997 г.	1998 г.	1999 г.
Численность населения	654,4	654,5	654,0	654,5	655,3	652,8
Рождаемость (на 1000 чел.)	9,6	8,8	8,4	8,8	9,1	9,1
Смертность (на 1000 чел.)	12,9	12,3	10,9	10,7	10,3	11,1

Город Ижевск характеризуется повышенным удельным весом (58,9%) трудовых ресурсов в общей численности жителей города. В настоящее время на рынке труда наблюдается избыточное предложение рабочей силы, кроме высококвалифицированной. За 1999 г. от работодателей поступило 48 тыс. заявок на высококвалифицированную рабочую силу. Количество зарегистрированных безработных на конец 1999 г. — 4,7 тыс. чел. Основная часть трудоустроенного населения работает в сфере материального производства: в промышленности — 56,1%, строительстве — 4,7%, торговле и общественном питании — 6,7%, транспорте — 6,4%, здравоохранении — 5,9%, просвещении — 5,6%, науке — 2,9%.

В народном хозяйстве города в 1998 г. было занято 159,8 тыс. дипломированных специалистов, из них 63,1 тыс. (9,9% от общей численности населения) — с высшим образованием и 96,7 тыс. (15,2%) — с незаконченным высшим и средним специальным образованием.

* Опущены разделы «Общее описание города», «Инвестиционная политика администрации г. Ижевска», «Поддержка предпринимательства и инвестиционный климат», «Географическое положение г. Ижевска» и др.

Таблица 17. Образовательная структура трудоспособного населения Ижевска в 1998 г.

Наименование показателя	Всего, тыс. чел.	Удельный вес в общей численности населения,%
Население в возрасте 15 лет и старше — всего	482,1	76,0
В том числе имеющие: высшее образование	63,1	9,9
незаконченное высшее	10,0	1,6
среднее специальное	86,7	13,6
среднее общее	170,8	26,9
неполное среднее	92,4	14,6
начальное	40,4	6,4

Прирост трудовых ресурсов в 1996–1998 гг. произошел как за счет незначительного роста численности населения трудоспособного возраста, так и за счет роста численности граждан пенсионного возраста, занятых в экономике, которые находят приложение своему труду, несмотря на существующую высокую напряжённость на рынке труда.

Таблица 18. Динамика изменения состояния трудовых ресурсов (расчетно)

Наименование показателя	1996 г.	1997 г.	1998 г.	1999 г.
Трудовые ресурсы всего (тыс. чел.)	411	414	416	414
в том числе трудоспособное население в трудоспособном возрасте	382,2	384	386	384
работающие в пенсионном возрасте	28,9	30	30	30

В г. Ижевске удается достаточно эффективно регулировать процесс массового высвобождения работников с предприятий города. При содействии службы занятости находят работу около 60% обращающихся граждан. Ежегодно трудоустраивается свыше 85% от числа безработных, прошедших обучение в службе занятости. За 1999 г. численность безработных сократилось на 781.7 чел. или на 62%.

Социальная сфера города

Объекты социальной сферы г. Ижевска обеспечивают удовлетворительные условия жизни, образования, воспитания и воспроизводства населения.

Жилой сектор

В 1998 г. введено 27,6 тыс. кв. м общей площади жилья. На 1 чел. приходится 17 кв. м общей площади.

В 1999 г. введено 78 тыс. кв. м общей площади жилья.

В муниципальной собственности находится около 7 млн. кв. м жилья.

Городу свойственна современная структура застройки жилых массивов: 5-этажных зданий — 24%, 9-этажных зданий — 66%, 12–16-этажных зданий — 10%.

В целях увеличения мобильности рабочей силы, предполагается развернуть строительство оборотного жилого фонда, используемого для временного проживания работников, привлекаемых из других регионов, и оплачиваемого предприятиями, привлекающими этих работников.

Народное образование

В городе функционирует 231 дошкольное учреждение. В 22 дошкольных учреждениях функционируют группы с изучением удмуртского языка, в 7 — татарского.

В 100 школах получают образование более 90 тыс. учащихся, в 230 дошкольных учреждениях воспитываются 32 тыс. детей. Традиционный тип образовательной школы и детского сада постепенно заменяется новыми моделями, учреждениями повышенного уровня образования. Система дополнительного образования г. Ижевска рекомендована Министерством образования России для других регионов в качестве образцовой.

Система народного образования города включает также в себя 3 гимназии, 9 лицеев,

34 школы с углубленным изучением предметов, 39 школ работающих по системе «класс — вуз», 2 школы с кадетскими классами, педагогическое училище, металлургический, медицинский и сельскохозяйственный колледжи, нескольких частных школ. При крупных предприятиях имеются средние специальные учебные заведения. На базе Ижевского факультета юридического института МВД РФ открыт детектив-колледж.

Особую роль в деле подготовки высококвалифицированных кадров для экономики города играют высшие учебные заведения г. Ижевска: Удмуртский государственный университет (УдГУ) (занимает в рейтинге университетов России 13–14-е место из 63), Ижевский государственный технический университет (ИжГТУ), Ижевская сельскохозяйственная академия (ИжСХА), Ижевская государственная медицинская академия (ИГМА). В число негосударственных высших учебных заведений входят Международный восточно-европейский университет, Уральский международный инженерный университет и Современный гуманитарный институт.

В вузах работает 2,5 тыс. преподавателей, из них более 130 докторов наук, 900 кандидатов, около 150 чел. имеют ученое звание профессора, более 500 доцентов.

Подготовка кадров ведется в высших учебных заведениях, активно осуществляющих научные исследования и прикладные разработки по самым современным направлениям технического прогресса.

Удмуртский государственный университет (УдГУ) — признанный лидер в разработке ряда научных направлений в рамках программы «Чистая вода» (разработка и опытное производство приборов для очистки и активизации воды), в сфере биотехнологий (производство биопрепаратов крови ветеринарного назначения), участвует в реализации программы по переработке военных отходов (люизит). Интернет-центр УдГУ является ядром информационно-компьютерной научно-образовательной сети г. Ижевска.

В Ижевском государственном техническом университете (ИжГТУ) открывается институт стрелкового оружия им. М.Т. Калашникова (от разработки до внедрения), разрабатывается современная технология утилизации бытовых отходов (в т. ч. военных), ведутся разработки и внедрение различных приборов медицинского назначения, разрабатываются технологии художественной обработки материалов.

Ижевская государственная медицинская академия (ИГМА) имеет признанно высокий уровень научных исследований в области кардиологии, детской хирургии и практического внедрения учеными-практиками этих разработок в жизнь. В ее стенах ведется исследование дифференцированных лечебно-профилактических методов при заболеваниях органов пищеварения, эффективных методов и средств диагностики, лечения и профилактики заболеваний детского возраста.

В Ижевской сельскохозяйственной академии (ИжСХА) открыт новый факультет по подготовке специалистов для отрасли «Переработка сельскохозяйственной продукции».

Недавно основан негосударственный Международный восточно-европейский университет, отличительная особенность которого — непрерывное многоуровневое образование: детский сад, средний колледж, высший колледж, магистратура, аспирантура. С 1996 г. в университете работает открытая кафедра факультета ЧЕЛОВЕКА, где лекции для студентов и жителей города и республики читают видные российские и зарубежные политики, деятели культуры, науки. Свыше тысячи студентов проходят учебу через Интернет. Университет является соучредителем Международного библиотечно-информационного центра (штабквартира центра находится в Библиотеке Конгресса США) и делает свой вклад в создаваемую центром Русскую библиотеку в Америке. В 2000 г. на базе университета открывается филиал кафедры ЮНЕСКО по интеллектуальной собственности.

В 2000 г. планируется строительство современной межвузовской библиотеки.

Современные специальности, которые приобретают выпускники средних и высших учебных заведений Ижевска, соответствуют потребностям социально-экономического развития города и Удмуртской Республики.

В настоящее время проводится подготовительная работа по определению гарантированного бесплатного уровня, обеспечиваемого государством и г. Ижевском в сфере народного образования. После окончания проведения этих работ может быть определен рынок дополнительных платных услуг, весьма привлекательный для инвесторов, учитывая вышеперечисленные достижения города и постоянно растущий спрос на качественные услуги в этой сфере деятельности.

Здравоохранение

В г. Ижевске создана современная система медицинского обслуживания населения. Кардиологический клинический диспансер, нейрохирургический центр, офтальмологическая клиника входят в число ведущих российских центров. Известность ижевских санаториев далеко перешагнула пределы Удмуртской Республики. Активно развиваются системы обязательного и добровольного медицинского страхования.

С 1995 г. в г. Ижевске реализуется проект Всемирной организации здравоохранения «Здоровые города». Проект получил высокую экспертную оценку на международном конкурсе; на его реализацию Агентством международного развития США выделено 100 тыс. долларов. В рамках проекта реализуются профилактические программы по улучшению состояния здоровья населения:

— программа «Развитие производства детского питания в г. Ижевске»,

— «Программа профилактики стоматологических заболеваний в школах г. Ижевска»,

— программа «Развитие эндокринологической службы в г. Ижевске».

Разработаны и внедряются перспективные методы диагностики, лечения и профилактики органов дыхания у детей. Авторы удостоены звания лауреатов Государственной премии УР. Создан «Профиль здоровья города».

Сеть здравоохранения города состоит из 60 лечебных учреждений. На 10 000 чел. населения — 86,6 врачей. На 10 000 чел. населения — 153,7 больничные койки. На 10 000 чел. — 84,3 чел. среднего медперсонала. В смену, на 1000 жителей — 26 посещений поликлиники.

К наиболее крупным медицинским учреждениям относятся: 1-я республиканская клиническая больница (1000 коек), республиканская детская больница, медсанчасти заводов «Ижмаш», «Ижсталь», «Буммаш», МВД УР. Ижевская станция скорой помощи имеет в своем составе около 170 врачей, 47 круглосуточных бригад.

В 1999 г. введена в эксплуатацию детская поликлиника № 9. Сданы в эксплуатацию новые помещения для детской поликлиники № 6 и станции скорой помощи.

В настоящее время проводится подготовительная работа по определению гарантированного бесплатного уровня, обеспечиваемого государством и г. Ижевском в сфере здравоохранения. После окончания проведения этих работ может быть определен рынок дополнительных платных услуг, весьма привлекательный для инвесторов, учитывая постоянно растущий спрос на качественные услуги в этой сфере деятельности.

Физкультура и спорт

В городе имеется 192 спортивных сооружения, в их числе — 4 стадиона, 103 спортивных зала, 16 плавательных бассейнов, 8 лыжных баз, 21 стрелковый тир. Все крупные предприятия имеют свои спортивные сооружения, включая футбольные поля, плавательные бассейны, ледовые арены, теннисные корты, лыжные базы и трассы.

В 1999 г. было проведено более 180 спортивно-массовых мероприятий, в их числе — чемпионат Европы по биатлону, международный турнир по художественной гимнастике, 12 всероссийских соревнований.

Социальная обеспеченность и инвестиции в социальное развитие города

Несмотря на ограниченность текущих возможностей города, уделяется большое внимание дальнейшему развитию материальной базы социальной сферы.

Таблица 19. Инвестиции в социальное развитие города, млн. руб.

Наименование показателя	1996 г.	1997 г.	1998 г.	1999 г.
Инвестиции в основной капитал (в действующих ценах), всего	1477,1	1339,2	1800,1	4209,7
в том числе:				
по объектам:				
производственного назначения	842,0	697,4	1335,8	3731,7
непроизводственного назначения	635,2	641,9	464,3	478,0
по отраслям:				
жилищное строительство	321,9	195,8	146,5	152,2
коммунальное строительство	80,5	25,0	54,9	57,8
народное образование	40,1	17,7	41,6	58,0
здравоохранение	38,6	16,3	43,7	66,8
культура	13,3	—	3,1	17,7

За период 1994–1998 гг. в городе был введен в эксплуатацию ряд объектов социальной сферы.

Таблица 20. Ввод в действие объектов социальной сферы в период 1994–1999 гг.

Наименование показателя	1994 г.	1995 г.	1996 г.	1997 г.	1998 г.	1999 г.
Ввод в действие жилых домов, кв. м общей площади	207936	200191	117613	109675	51082	77800

На социальную поддержку населения из бюджета города в 1999 г. было израсходовано на оплату:

— отопление и горячее водоснабжение — 280 млн. руб.,
— жилье и коммунальные услуги — 47 млн. руб.,
— транспорт — 120 млн. руб.,
— медикаменты — 12 млн. руб.,
— топливо — 3 млн. руб.<…>*

Архивный отдел Управления по делам архивов Администрации МО «Город Ижевск», ф. 380, оп. 1, д. 412, л. 22 об.–24.

№ 575
ИЗ ОТЧЕТА УПРАВЛЕНИЯ ПО МЕЖДУНАРОДНЫМ И РЕГИОНАЛЬНЫМ СВЯЗЯМ АДМИНИСТРАЦИИ г. ИЖЕВСКА О ДАЛЬНЕЙШЕМ РАЗВИТИИ МЕЖДУНАРОДНЫХ, РЕГИОНАЛЬНЫХ СВЯЗЕЙ ГОРОДА, ОТНОШЕНИЙ С ПОРОДНЕННЫМИ ГОРОДАМИ, ПОВЫШЕНИИ ИМИДЖА г. ИЖЕВСКА НА МЕЖДУНАРОДНОЙ АРЕНЕ ЗА 2000 г.

[2000 г.]**

1. Региональные связи

В 2000 г. администрация г. Ижевска последовательно осуществляла развитие региональных связей, установление экономических и деловых отношений с городами РФ. Администрация г. Ижевска успешно реализует Соглашение о сотрудничестве с г. Чусовым Пермской области, с гг. Оренбургом, Набережные Челны. В рамках этих соглашений велась работа по

* Опущены сведения о покупательной способности населения, уровне преступности, разделы «Наука и культура», «Руководители администрации г. Ижевска», «Инвестиционные проекты предприятий», «Справочная информация». Подпись отсутствует.

** Датируется по содержанию документа.

установлению тесных контактов между городами, обмен информацией по предприятиям и организациям в различных сферах экономики, проводились бизнес-встречи деловых кругов. Делегация промышленных предприятий г. Ижевска посетила г. Набережные Челны, ознакомилась с промышленностью города, провела переговоры с руководителями заводов. В настоящее время установили экономические связи предприятия ОАО «Ижсталь», ОАО «Ижмаш», ФГУП «ИЭМЗ — «Купол», ООО «Ижевское учебно-производственное предприятие «Спутник» ВОС. Делегация предпринимателей Ижевска ознакомилась с г. Оренбургом, обсуждены вопросы сотрудничества с предприятиями и фирмами Оренбурга. С целью расширения экономических связей осуществлен обмен информацией о предприятиях-производителях, полученная информация о наличии базы данных передана крупным промышленным предприятиям г. Ижевска. Развитию и укреплению сотрудничества способствовало участие руководителей городов РФ в празднике 240-летия г. Ижевска. В течение 2000 г. обсуждались возможности установления дружеских связей с гг. Кировом, Тулой, подготовлены проекты соглашений.

Город Ижевск активно участвует в реализации программы Союза российских городов (СРГ), Ассоциации муниципальных образований «Города Урала».

В рамках программы СРГ Ижевск принял участие во всероссийской выставке «Муниципальное хозяйство — 2000» в г. Москве, в которой принимали участие 25 промышленных и муниципальных предприятий.

В ноябре в г. Ижевске совместно с ассоциацией «Города Урала» был проведен межрегиональный семинар «Муниципалитет и товаропроизводитель: формирование стратегии развития, инвестиционный климат и опыт отношений. Новые формы управления предприятиями в кризисных условиях», в котором приняли участие представители 15 муниципальных образований РФ и 25 предприятий и организаций г. Ижевска и городов РФ.

2. Международные связи

Администрация г. Ижевска в текущем году осуществляла международную деятельность, направленную на:

— развитие породненных связей, установление и поддержание деловых контактов с целью развития взаимовыгодного сотрудничества;

— участие в международных программах;

— содействие предприятиям и организациям города в поисках иностранных инвестиций, привлечение инвестиций в предприятия и объекты городского хозяйства.

Породненные связи осуществляются с гг. Ямбол (Болгария), Татабанья (Венгрия), Лусака (Замбия), Нови Сад (Югославия), Веннапуа (Шри Ланка), Люнебург (Германия) по отдельным ежегодно согласуемым программам сотрудничества. В рамках этих программ проходит культурный обмен, бизнес-встречи, политические акции. Так, в праздновании 240-летия г. Ижевска участвовали делегации Посольства Республики Болгария в РФ, зарубежных городов Болгарии, Венгрии, Италии, российских городов Чусового, Тулы, Чебоксар, Кирова, Набережных Челнов, Альметьевска, делегация руководителей Черноморского флота из Севастополя. Жителей г. Ижевска с праздником поздравляли болгарский ансамбль танца «Тунджа» и народный ансамбль песни «Русские узоры» из г. Чусового.

В сентябре делегация депутатов Городской думы г. Ижевска посетила г. Ямбол (Болгария) с целью изучения опыта работы Городского совета общины Ямбол, обсуждения вопросов дальнейшего сотрудничества. Ижевский ансамбль танца школы искусств поздравил своей концертной программой жителей г. Татабанья (Венгрия) по случаю 1000-летия государственности Венгрии. В г. Чусовом были открыты 2 художественные выставки мастеров г. Ижевска.

В настоящее время изучаются возможности по установлению породненных связей с гг. Тулуза и Сент-Этьен (Франция), Сининь (Китай), Скопье (Македония), Сан-Франциско и Сакраменто (США).

В целях привлечения общественности и населения города в эти связи администрацией созданы общество дружбы друзей Ижевска и Люнебурга, общества российско-китайской дружбы и российско-болгарской дружбы. Общество российско-болгарской дружбы передало в дар Русскому центру в г. Ямболе комплект книг об Ижевске и Удмуртии, комплект методической литературы для учителей школ, обучающих болгарских школьников русскому языку.

Администрация г. Ижевска продолжает участвовать в международных программах «Евроград — XXI», Международной ассоциации «Породненные города». В рамках участия в английской программе «Know-How» был принят к реализации ижевский проект «Анализ состояния здоровья населения города в связи с загрязнением атмосферного воздуха» с выделением 25 000 фунтов стерлингов.

Город Ижевск с 1995 г. участвует в проекте Всемирной организации здравоохранения «Здоровые города». В марте 2000 г. Ижевск был принят в официальную сеть здоровых городов Всемирной организации здравоохранения, в которую входит 42 европейских города. В этом году мэр г. Ижевска подписал заявление мэров городов — участников сети здоровых городов «Деятельность по достижению социальной справедливости в Европе». Основные направления деятельности по проекту до 2002 г. — организация городского планирования с позиций здоровья на межведомственной основе, вовлечения населения в активную деятельность по укреплению здоровья. В рамках этого проекта за период с 1995 по 2000 гг.: изучено общественное мнение по разным аспектам здоровья, подготовлен и издан профиль здоровья г. Ижевска, создана сеть школ укрепления здоровья, активизировалась пропаганда здоровья и здорового образа жизни (издательская деятельность, сотрудничество со СМИ, сотрудничество с общественностью, некоммерческими организациями) и участие в кампаниях ВОЗ-ЮНИСЕФ (кампания 2000 г. по ликвидации йоддефицита в мире; участие в международной акции «Активность — путь к долголетию»).

В 2000 г. Ижевск официально подключился к Европейской стратегии устойчивого развития городов, в феврале текущего года мэром г. Ижевска подписана Аальборгская хартия «Хартия городов Европы за устойчивое развитие», получившая официальное признание в России после Указа Президента РФ, утверждающего концепцию перехода РФ к устойчивому развитию. В течение 2000 г. во исполнение решения Городской думы от 28 декабря 1999 г. разрабатывалась стратегия устойчивого развития г. Ижевска. С целью согласования целей и направлений устойчивого развития города 30 мая 2000 г. в Ижевске состоялась городская конференция «Стратегия устойчивого развития г. Ижевска», в работе которой приняли участие более 300 чел.

Администрацией города в течение года велась работа по содействию предприятиям и организациям в привлечении иностранных инвестиций. Совершенствовалась нормативная база по созданию условий для инвестиций как отечественных, так и зарубежных. Подготовлен и издан Инвестиционный паспорт города. В апреле совместно с Саксонским обществом содействия торговле с восточными странами проведена первая в г. Ижевске выставка немецких товаров фирм-производителей. В декабре открылось представительство немецких фирм с работой постоянно действующей выставки немецких товаров.

Основной из форм привлечения инвестиций остается содействие администрации города созданию совместных предприятий. В городе сосредоточено около 80% совместных предприятий республики, на 1 декабря 2000 г. зарегистрировано 148 предприятий с иностранными инвестициями, представительств и филиалов иностранных компаний. Однако, реальную деятельность и отчетность ведут как и в прошлом году около 50 предприятий. При активном содействии администрации города в текущем году созданы предприятия со 100% иностранным капиталом — Интернациональная торговая компания «Ориент» (Китай) и «Гозда» (Турция).

Вместе с тем интерес к столице Удмуртии не ослабевает, расширяются её международные связи.

В 2000 г. принято 29 делегаций из различных стран мира общим количеством 123 чел. Проведены переговоры с представителями деловых (10) и политических кругов (13). В частности, в текущем году приняты Чрезвычайный и Полномочный Посол США в России, Генеральный консул США в Екатеринбурге, Генеральный консул Великобритании в Екатеринбурге, торговый советник Посольства Чехии, советник Посольства Республики Болгария, мэр г. Розевилль (США), вице-мэр г. Люнебурга (Германия), вице-мэр г. Ямбола (Болгария), управляющая городом Татабанья (Венгрия), официальная делегация земли Саксония (Германия), представители деловых кругов Италии, Болгарии, Китая, Франции, Чехии. <…>*

Администрация г. Ижевска придает немаловажное значение проведению и участию предприятий и организаций г. Ижевска в международных и российских выставках, ярмарках, которые способствуют установлению деловых контактов, развитию кооперации и экономических связей. С этой целью при содействии администрации города было организовано предприятие «Ижевский экспоцентр», осуществляющее организацию и проведение выставок предприятий города. В 2000 г. в г. Ижевске было проведено 23 специализированные выставки, в которых принимали участие 234 ижевские фирмы, 246 предприятий из городов РФ и 54 организации из Удмуртии. Их посетило более 300 тыс. чел., в том числе 80% специалистов. Предприятия и организации г. Ижевска приняли участие в 5 всероссийских выставках:

— Всероссийская выставка «Знак качества — XXI век», г. Москва, апрель;

— Всероссийская выставка «Муниципальное хозяйство — 2000», г. Москва, июнь;

— Выставка «Урал-Экспо-Армс-2000», г. Нижний Тагил в июле;

— Всероссийский форум «Россия единая», г. Нижний Новгород, сентябрь;

— Всероссийская ярмарка «Третье тысячелетие. Знак качества — XXI век», г. Москва, ноябрь.

В целях повышения эффективности и координации внешнеэкономической деятельности структурных подразделений администрации города и муниципальных предприятий и учреждений подготовлено распоряжение мэра г. Ижевска «О порядке организации переговоров с зарубежными делегациями и загранкомандировании» за № 7 от 9 февраля 2000 г.

Открыт сайт в Интернете на русском и английском языках с информацией о г. Ижевске, о внешнеэкономической деятельности города. <…>**

В будущем году предусматривается дальнейшее развитие международных и региональных связей, укрепление существующих породненных отношений с зарубежными и российскими городами, дальнейшее продвижение продукции предприятий города на международный рынок и повышение имиджа г. Ижевска на международной арене.

Первый заместитель главы
администрации — вице-мэр г. Ижевска *В.В. Балакин*

Архивный отдел Управления по делам архивов Администрации МО «Город Ижевск», ф. 388, оп. 1, д. 33, л. 1–7.

№ 576
ИЗ СПРАВКИ АДМИНИСТРАЦИИ ИНДУСТРИАЛЬНОГО РАЙОНА г. ИЖЕВСКА О НАРКОЛОГИЧЕСКОЙ СИТУАЦИИ И СОСТОЯНИИ ПРОФИЛАКТИЧЕСКОЙ РАБОТЫ В РАЙОНЕ

[Не ранее 1 января 2001 г.]*

Наркомания сегодня — одна из наиболее серьезных проблем общества. С каждым днем отмечается тенденция роста потребления наркотиков и других психоактивных веществ как среди детско-подросткового населения, так и взрослого.

* Опущена информация о проведении переговоров с иностранными компаниями и фирмами.
** Опущены сведения о проведении и участии в международных семинарах специалистов г. Ижевска.
*** Датируется по содержанию документа.

По г. Ижевску с 1998 г. в 10 раз увеличилось количество официально учтенных наркоманов. По данным социологических исследований каждый 5-й старшеклассник употреблял или употребляет наркотические вещества. Снизилась возрастная планка потребителей наркотиков. С геометрической прогрессией возрастает число поставленных на учет несовершеннолетних в подростковый наркологический кабинет. Так, только по нашему району эта цифра с 1999 г. увеличилась в 12,5 раза.

На учете	На 1 января 1998 г.	На 1 января 1999 г.	На 1 января 2000 г.	На 1 января 2001 г.
Всего, в том числе:	4	8	34	50
юношей	3	5	25	41
девушек	1	3	9	9

Из общего числа подростков, обратившихся за помощью в наркологический кабинет анонимно, 57 поставлены на учет, 35 из них являются потребителями наркотических средств.

Увеличивается количество несовершеннолетних, потребляющих алкогольные напитки, поставленных на учет возросло в 1,6 раза.

На учете	На 1 января 1998 г.	На 1 января 1999 г.	На 1 января 2000 г.	На 1 января 2001 г.
Всего, в том числе:	97	108	149	159
юношей	61	75	114	124
девушек	36	33	35	35

Наметилась тенденция к снижению числа поставленных на учет подростков, употребляющих токсические вещества (с 77 чел. — в 1998 г. до 11 — в 2000 г). Однако, врачи-наркологи отмечают, что потребителями этого вида ПАВ все чаще становятся подростки 16–17 лет.

Аналогичная ситуация сложилась и по взрослому населению. По данным республиканского наркологического диспансера на 1 января 2001 г. на медицинском обслуживании находилось 1855 потребителей алкоголя, из них 1608 мужчин, 247 женщин. 105 чел. состоят на учете за употребление наркотических веществ, из них 20 женщин.

На фоне широкомасштабного распространения наркомании заметно возрастает тенденция к незаконному обороту наркотических средств. Наиболее доступными и употребляемыми являются героин, марихуана, жидкость, кустарно изготовленная из эфедрина. Имеют место единичные факты употребления таких редких и дорогостоящих наркотиков, как кокаин, ЛСД, «Экстези» (цена на них колеблется до 100 долларов США).

За 2000 г. в районе зарегистрировано 168 преступлений, связанных с незаконным оборотом наркотиков, что на 55,6% больше, чем в 1999 г., расследовано 165 уголовных дел, что в 1,9 раза больше, чем в 1999 г. Увеличилось в 7 раз (с 1 до 7) число преступлений, совершенных несовершеннолетними.

По итогам 2000 г. сотрудниками Индустриального РОВД изъято наркотических веществ: героина — 23,166 г, эфедриносодержащих — 143,03 мл, марихуаны — 10,53 г, гашиша — 0,35 г.

Следует заметить, что большинство из задержанных и привлеченных к уголовной ответственности являются лицами женского пола, многие из которых имеют на иждивении малолетних детей.

Возрастает число лиц, поставленных на оперативный учет отдела по борьбе с незаконным оборотом наркотиков (ОБНОН) Индустриального района. Если по итогам 1999 г. на учете состояло 75 чел., то на данный период времени состоит свыше 500, 67% из них — лица в возрасте 18–27 лет, 10% являются несовершеннолетними.

Сотрудниками подразделения по делам несовершеннолетних и защите прав Индустриального РОВД выявлено 34 подростка, употребляющих наркотические вещества без назначения врача, 29 подростков, вдыхающих токсические вещества (клей «Момент», краска «Ка-

рат»). На учете ПДН состоит 11 потребителей наркотиков, 28 подростков, поставленных на учет по другим основаниям, но замеченных в употреблении наркотических веществ.

В течение 2000 г. 42 родителя, дети которых допускают употребление наркотиков без назначения врача, привлечены к административной ответственности по ст. 164 ч. 1 КоАП РФ. Комиссией по делам несовершеннолетних и защите их прав (КДН) приняты меры административного воздействия к 19 родителям.

Исходя из анализа сложившейся ситуации в районе, возникла необходимость объединения всех заинтересованных ведомств для решения данной проблемы.

В мае 2000 г. комиссией по делам несовершеннолетних и защите прав совместно с центром эстетического воспитания была разработана межведомственная Программа по профилактике злоупотребления наркотиками и другими психоактивными веществами среди подростков и молодежи Индустриального района г. Ижевска на 2000–2003 гг. Первым этапом реализации программы стали информационные мероприятия, целью которых было ознакомление с программой администраций школ и учреждений дополнительного образования. Члены межведомственной комиссии приняли участие в совещаниях заместителей директоров школ по воспитательной работе, учреждений системы профессионально-технического образования, директоров и педагогов детско-подростковых клубов.

Было проведено совещание с редакторами малотиражных газет районов при заместителе главы администрации Н.В. Филимоновой с целью пропаганды здорового образа жизни, антинаркотической и просветительской работы с населением через средства массовой информации. Запланированы ежеквартальные встречи журналистов со специалистами социальных служб районов, участвующих в реализации программы для предоставления информации населению об услугах и видах оказываемой помощи.

Одним из основных факторов в проведении успешной профилактической, просветительской работы является кадровый потенциал, а именно грамотно подготовленные организаторы этой деятельности. Анализ проведенных на уровне города и района семинаров, практикумов показал, что все категории организаторов прошли специальное обучение: заместители директоров по воспитательной работе, социальные педагоги, медицинские фельдшеры, психологи школ. В районе проведены семинары для заместителей директоров по воспитательной работе училищ района, педагогов детско-подростковых клубов, воспитателей молодежных общежитий по темам: «Ранняя диагностика наркомании среди подростков», «Формы и методы профилактической антинаркотической работы в подростковой среде». Районным отделом образования подготовлен и проведен двухдневный семинар для учителей химии.

Большую работу по оказанию методической помощи педагогам ведет центр эстетического воспитания детей, занимающийся анализом периодической печати по данной тематике, сбором статистических данных, опубликованных в прессе. Подготовлен банк данных на специалистов, работающих по этому направлению. Составлен аннотированный список литературы по проблеме наркомании, имеющийся в ЦЭВ. Регулярно ведется пополнение фонда медиатеки (библиотеки, видео и фонотеки). Кроме того, методическим отделом ЦЭВ издаются информационно-справочные материалы, памятки. Подготовлен сборник методических рекомендаций «Профилактика вредных привычек и здоровый образ жизни». Оформлена информационно-методическая выставка в помощь организатору профилактической работы.

В районе проведен конкурс рисунков и плакатов «Дети против наркотиков», в котором приняли участие образовательные школы и учреждения дополнительного образования, профессиональные училища, клубы по месту жительства.

Получила дальнейшее развитие такая форма работы, как акция «Подари себе жизнь», проведенная в школах № 8, 72, гимназиях № 24, 56. В рамках акции учащиеся и педагоги ОУ встретились со специалистами республиканского центра по профилактике и борьбе со

СПИДом, республиканского наркологического подросткового кабинета, республиканского центра «Психолог плюс», республиканским центром «Молодая семья», городским центром «Подросток» и другими.

В настоящее время в образовательных учреждениях района наметилась тенденция к планомерному, комплексному, системному подходу в организации профилактической антинаркотической работы.

Комиссией по делам несовершеннолетних и защите их прав осуществлена проверка учебных заведений системы профтехобразования (ПУ № 4, ПУ № 6, ПЛ № 17, ПУ № 20, ПФЛ № 22, ПЛ № 28), школ № 84, 43, 8, ВСОШ № 3. Изучен опыт работы гимназий № 24, 56. Анализ антинаркотической деятельности ОУ показал, что в большинстве учебных заведений вопросы наркотизации несовершеннолетних рассматриваются на педагогических советах, административных совещаниях. Проводятся обучающие занятия с педагогами и классными руководителями по ранней диагностике наркомании среди детей и формам профилактической работы.

ОУ сотрудничают с различными воспитательно-образовательными учреждениями и социальными службами города и района, такими как подростковый наркологический кабинет, республиканский центр по профилактике СПИДа, МППЦ «Юнона», городской центр «Подросток», а также с ПДН Индустриального РОВД и другими.

Активно включились в работу медицинские фельдшера училищ района, которые участвуют в выявлении наркозависимых подростков, осуществляют контроль за несовершеннолетними, состоящими на профучете в наркологическом кабинете, проводят беседы в учебных группах.

Определена роль психологических служб в профилактике наркомании среди учащихся в ряде профессиональных училищ, например, № 17, 28, что нельзя сказать о психологах школ.

Говоря о первичной профилактике наркомании среди подростков, необходимо отметить использование ОУ разнообразных форм и методов: лекций, бесед, показов видеофильмов, конкурсов плакатов и рисунков, «круглых столов», ролевых игр, викторин. Более результативными оказываются те мероприятия, в которых ребенок является активным участником, такие как психологический тренинг «Умей сказать нет» (гимназия № 24), выступление агитбригад (школа № 52), пресс-конференция «Нет наркотикам» (ПФЛ № 22), театрализованное представление «Путешествие в ад» (ПЛ № 17), КВН «Здоровье не купишь», интеллектуально-творческая игра «Валеологическое казино» (ЦЭВ) и другие.

Примечательно, что в ряде учреждений действуют комплексные программы по профилактике правонарушений, наркомании и пропаганде здорового образа жизни. Так, в школе № 43 действует образовательная валеологическая программа «Школа здоровья», целью которой является воспитание у школьников осмысленного подхода к проблемам здоровья, освоению навыков формирования здорового образа жизни. В ПЛ № 17 внедряются в учебный процесс программы «Здоровье», «Подросток и закон». Активно претворяется в делах программа ЦЭВ «Подари себе жизнь».

Образовательные учреждения ведут просветительскую работу с родителями через индивидуальные беседы педагогов, консультации психологом и др. Однако, в связи с низкой посещаемостью родителями собраний, недооценивания ими остроты проблемы, вопрос работы с родителями выходит сегодня на первое место.

Вопросы профилактики негативных явлений среди подростков и молодежи занимают одно из главных мест в деятельности муниципального внешкольного учреждения «Пульс», детско-подростковых клубов. Ежегодно проводятся конкурсы рисунков и плакатов «Наркотикам скажем: «Нет!». Продолжается сотрудничество клубов с региональным отделением Всероссийского благотворительного фонда «Нет алкоголизму и наркомании», члены которого активно участвуют в профилактической работе с детьми.

При МВУ «Пульс» работает центр юридической и психологической помощи молодежи района. В течение 2000 г. консультацию юриста получили 132 подростка, оказана психологическая помощь 60 подросткам.

Активно включились в реализацию районной программы социальные службы района: МППЦ помощи семье и детям «Юнона», женский центр «Теплый дом».

Деятельность МППЦ «Юнона» была направлена на формирование позитивного отношения к здоровому образу жизни в рамках программы «Основы планирования семьи и здорового образа жизни». В течение года прошли обучение 604 старшеклассника школ № 21, 43, 64, 56, 72, 79, 80. Наркологом центра проведено индивидуальное консультирование 61 подростка по проблемам наркозависимости. Проведены лекции «Причины и последствия употребления ПАВ» для населения.

Оказание экстренной психологической помощи родственникам и близким наркоманов по телефону доверия осуществляется специалистами женского центра «Теплый дом». Только за 2-е полугодие 2000 г. поступило 182 звонка. При центре работает молодежный клуб общения, где проводятся занятия по обучению подростков эффективным навыкам общения, умению конструктивно разрешать конфликты, противостоять негативному воздействию среды.

Вся перечисленная выше работа направлена на первичную профилактическую работу. И если по данному направлению ведется большая работа, то гораздо сложнее обстоят дела со вторичной профилактической, т. е. с подростками и молодежью, которые уже начали употреблять наркотики. С этой категорией несовершеннолетних работают ПДН, КДН и подростковый наркологический кабинет. ПДН направлено в суд 5 материалов для решения вопроса о принудительном лечении от наркомании. Всего прошли курс лечения в стационарных условиях РКПБ 13 несовершеннолетних, из них 6 чел. — по решению суда. ПДН проведено 3 родительских собрания и 3 собрания с состоящими на учете в ПДН подростками с приглашением специалистов. Ведет постоянный прием подростковый наркологический кабинет.

Однако этой работы крайне недостаточно. В наркологическом подростковом кабинете, в основном, снимают физическую зависимость. Отсутствие подготовленных психотерапевтов не дает возможности в полной мере помочь подросткам в снятии психологической зависимости. В районе нет специалиста, занимающегося по программе «12 шагов», которая на сегодняшний день имеет положительный опыт.

В 2000/01 уч. году центр эстетического воспитания начал проводить маркетинговые исследования района с целью выявления занятости подростков и выяснения причины столь быстрого роста распространения наркомании. Первые проведенные исследования показали, что основной причиной является влияние социальной среды (соседство с рынками, низкий уровень жизни населения, неуверенность в завтрашнем дне и др.).

Анкетирование детей «группы риска» показало, что свое свободное время они предпочитают проводить у себя дома, на улице, во дворе — 70%, 30% — в кружках, секциях.

В районе практически отсутствуют кружки и объединения для старшеклассников и юношей, недостаточное количество кружков современного профиля и профессиональной направленности.

Таким образом, несмотря на проделанную работу в районе, результативность ее низка. Масштаб и темпы роста наркомании свидетельствуют о необходимости привлечения к этой работе широких слоев общественности и населения в целом. <…>*

Зам. главы администрации Индустриально района *Н. Ф. Филимонова*

Архивный отдел Управления по делам архивов Администрации МО «город Ижевск», ф. 331, оп. 1а, д. 262, л. 5–7.

---

* Опущены предложения межведомственной комиссии по дальнейшей реализации программы по профилактике злоупотребления наркотиками и другими ПАВ.

№ 577
ИЗ СПРАВКИ ОТДЕЛА ПО ДЕЛАМ МОЛОДЕЖИ АДМИНИСТРАЦИИ УСТИНОВСКОГО РАЙОНА О СОСТОЯНИИ ДЕТСКО-ПОДРОСТКОВЫХ КЛУБОВ ПО МЕСТУ ЖИТЕЛЬСТВА

Март 2001 г.

В Устиновском районе г. Ижевска функционирует 10 детско-подростковых клубов по месту жительства, объединенные в 2 муниципальных внешкольных учреждения (МВУ).

В МВУ «Синтез», созданное в 1996 г., вошли муниципальные клубы и клубы, переданные в муниципальную собственность от ОАО «Ижмаш»: клуб «Данко» (ул. Союзная, 75), клуб «Рекрут» (ул. Ворошилова, 68), клуб «Надежда» пос. Старки (ул. Спортивная ,11), клуб «Омега» (ул. Молодежная, 15), клуб «Чайка» (ул. Ворошилова, 93), клуб «Заря» (ул. Ворошилова, 24), клуб «Надежда» (ул. Барышникова, 55), клуб «Бриг» (ул. Автозаводская, 2).

Клубы занимают 8 помещений общей площадью 2329,1 кв. м, средняя площадь одного помещения — 290 кв. м. Клубы «Бриг», «Рекрут», «Омега» расположены во встроенно-пристроенных к жилым домам помещениях, клуб «Надежда» в пос. Старки — в отдельно стоящем здании, клубы «Данко», «Надежда», «Заря», «Чайка» — на первых этажах жилых домов.

ВСК «Рекрут» (415,8 кв. м) размещается в проектированном для клубной деятельности помещении, имеет 2 учебных класса, дежурную часть, учительскую, кабинет для руководителя, тренажерный и спортивный залы. Педагоги клуба готовят курсантов (14–18 лет) к службе в Вооруженных силах, юноармейцам (10–12 лет) дают азы военного искусства. Для обучающегося количества площадей достаточно, ремонтные работы проводились в 1998 г., состояние клуба хорошее. Классы оборудованы наглядными пособиями, учебной мебелью, военным снаряжением, не хватает спортивного инвентаря и снаряжения для туризма. К началу следующего учебного года педагоги и курсанты клуба своими силами оборудуют спортивную площадку для занятий на прилегающей территории.

В хорошем состоянии поддерживается клуб «Чайка» (234, 6 кв.м), материально-техническая база клуба сохранена со времени передачи в муниципальную собственность (оборудование, инвентарь, мебель, состояние помещения). В связи с юбилеем клуба администрация района оказала финансовую помощь для приобретения музыкальных инструментов и мягкого инвентаря. Благополучно обстоят дела в клубе «Данко» (165, 6 кв. м) благодаря шефам — депутату Госсовета директору завода «Метеор» Батанову А.С. и ТМФ «Блок» (директор Гилязетдинов И.М.). Строительным участком завода «Метеор» летом 1999 г. проведен ремонт помещения, за счет частичной перепланировки оборудован учебный класс, помост-сцена для занятий танцевального, театрального кружков, спортивной секции; оборудована комната для занятий в кружке парикмахерского искусства. ТМФ «Блок» приобрели для клуба швейные машины, мячи, форму для футболистов, портьеры для оформления сцены, музыкальные инструменты. Среди всех клубов, входящих в МВУ, «Данко» — самый посещаемый детьми и подростками. Свыше 330 подростков посещают 13 кружков и секций, расположенных на площади 165,6 кв. м. Клуб нуждается в дополнительных площадях для работы по месту жительства. Второй год инициируется вопрос о предоставлении дополнительно 86 кв. м в комитете по управлению имуществом г. Ижевска.

В остальных клубах состояние материально-технической базы не столь благополучное. <…>*

Все клубы, входящие в муниципальные внешкольные учреждения, учреждены комитетом по делам молодежи администрации г. Ижевска. Бюджетного финансирования хватает на покрытие расходов по заработной плате педагогов, оплате услуг связи и коммунальных услуг. Средняя заработная плата сотрудников муниципальных внешкольных учреждений района за 2000 г. составила 449–550 руб.

Остальные статьи расходов финансируются не в полном объеме, особенно сложно об-

* Опущены сведения о материально-техническом состоянии клубов.

стоят дела с финансированием ремонтных работ (текущих и капитальных), оплатой командировок для участия в соревнованиях, приобретением оборудования.

В связи с ограниченными возможностями бюджета муниципальные внешкольные учреждения для поддержания своей деятельности вынуждены искать источники внебюджетных поступлений — сдавать часть помещений в аренду и искать спонсоров. Сдача площадей в аренду производится в пределах установленных нормативов без ущерба для учебно-воспитательного процесса в учреждениях. Из 1003 кв. м площадей клуба «Автомобилист» сдано в аренду 60 кв. м (6%), в МВУ «Синтез» из 2329,1 кв. м — 530,7 кв. м (22%).

За счет арендаторов руководители МВУ выполняют еще одну задачу — расширяют круг предоставляемых дополнительных услуг для подростков и молодежи, так как договоры, в основном, заключаются с частными предпринимателями, общественными организациями, организующими досуговую деятельность. С привлечением арендаторов удалось организовать компьютерные игровые комнаты в четырех клубах, в том числе в клубе «Заря» — класс обучения компьютерной грамотности; в клубе «Данко» — секцию кун-фу, парапланерные курсы, в клубе «Омега» — секции восточных единоборств, аэробики, в клубе «Рекрут» — секцию каратэ. В клубе «Надежда» пос. Старки с момента начала работы арендатора будет работать кружок парикмахерского искусства, в клубе «Чайка» — кружок цветового дизайна. Размеры внебюджетных поступлений по отношению к бюджетному финансированию составили в 2000 г. по МВУ «Автомобилист» 11%, по МВУ «Синтез» — 3,8%. Поступления позволили учреждениям увеличить расходы на приобретение канцелярских товаров, оборудования и предметов длительного пользования, провести частичный ремонт. <…>*

Координацию деятельности муниципальных внешкольных учреждений в районе осуществляет отдел по делам молодежи администрации Устиновского района, методическое и финансовое сопровождение — комитет по делам молодежи администрации г. Ижевска.

Клубы по месту жительства занимаются организацией досуга и занятости детей, подростков и молодежи.

На 1 января 2001 г. в клубах работает 81 кружок, где занимается более 2000 чел.

Направление деятельности кружков и секций разнообразное:

— техническое (авиамодельный кружок, начальное техническое моделирование, секции картинга, спортивно-кроссовых автомобилей, костомайзинга, мотокросса);

— спортивное (секции спортивного ориентирования, скалолазания, футбола, лыжи, кунфу, каратэ, аэробики, тренажерные залы, дартс);

— военно-патриотическое (история Вооруженных сил, огневая, строевая, общефизическая, медицинская, парапланерная подготовка, основы выживания в экстремальных ситуациях, поисковая деятельность, айкидо, рукопашный бой);

— эстетическое (кружки изодеятельности, плетения из природных материалов, танцевальный, игры на гитаре, бисероплетения, музыкальный, театральный, рукоделия, парикмахерского искусства, вязания).

Количество кружков и секций и посещающих их детей и подростков не уменьшается, но наблюдается отток количества свободно посещающих клубы. Это категория подростков 15–18 лет, как правило, учащихся старших классов школ и ССУЗов, которые приходят в клуб ради общения. Для организации досуга этой категории необходимо создавать клубы по интересам, работать с ними должны педагоги-психологи. У клубов по месту жительства сегодня таких возможностей практически нет. С подростками старшей возрастной категории активно работают ВСК «Рекрут», клуб «Чайка» (поэтический клуб и кружок игры на гитаре), клуб «Автомобилист».

В клубах по месту жительства проводятся культурно-массовые, спортивные, профилактические мероприятия — конкурсы, правовые, краеведческие, интеллектуальные игры, му-

* Опущена таблица «Структура расходования бюджетных и внебюджетных средств МВУ Устиновского района в 2000 г.».

зыкальные вечера, турниры и соревнования по зимним и летним видам спорта, беседы и тренинги по вопросам здорового образа жизни, профилактики вредных привычек. Клубы принимают активное участие в проведении городских акций «Подросток».

В период летних каникул отдел по делам молодежи совместно с муниципальными внешкольными учреждениями занимался организацией летнего отдыха на базе клубов по месту жительства. В 2000 г. в таких отрядах отдохнуло 111 детей и подростков, в основном, из многодетных, неполных и неблагополучных семей. При клубах «Данко», «Надежда» пос. Старки в летние месяцы традиционно работали экологические отряды, 100 подростков благоустраивали территорию, ухаживали за зелеными насаждениями.

Начальник отдела по делам молодежи *Г.Г. Дудырева*

Архивный отдел Управления по делам архивов Администрации МО «Город Ижевск», ф. 357, оп. 1а, д. 279, л. 24–28.

№ 578
СТАТЬЯ Ю. СИДОРОВА В ГАЗЕТЕ ОБ УСПЕХАХ ИЖЕВСКИХ ОРУЖЕЙНИКОВ

3 августа 2001 г.*

В рамках подготовки к выставке-ярмарке «РОСТ-2001 г.», которая откроется в столице Удмуртии 8 августа, журналистам представилась редкая возможность пообщаться с ведущими конструкторами, чьи фамилии известны далеко за пределами родникового края.

…** С Михаилом Драгуновым, сыном создателя знаменитой снайперской винтовки Евгения Федоровича Драгунова, встреча прошла в редакции многотиражной газеты «Металлист». Разговор начался с истории механического завода, тем более, что для этого имелся отличный повод: в следующем году предприятие отметит 60-летний юбилей. Несмотря на то, что в жизни страны были разные периоды, за прошедшее десятилетие ГП «ИМЗ» всегда держало высокую планку одного из мировых производителей стрелкового оружия. В годы Великой Отечественной войны заводчане снабжали действующую армию пистолетами Токарева и револьверами Нагана, противотанковыми ружьями Дегтярева и Симонова. Накопленный опыт позволил уже в первые послевоенные годы освоить производство знаменитых ПМ. За полвека пистолет Макарова не утратил своего почетного и вполне заслуженного звания эталона надежности и одной из «русских легенд» наряду с СВД и автоматом Калашникова.

Важной вехой в истории ИМЗ стало открытие при поддержке Кабинета министров республики, Государственного испытательного центра, услугами которого пользуются, по словам Михаила Драгунова, и в ОАО «Ижмаш».

Сегодня Ижевский механический — крупнейший в России и, наверное, в мире завод по выпуску гладкоствольного охотничьего оружия. Немалых успехов удалось добиться и при освоении новых направлений, говорит Михаил Евгеньевич. Это пневматика, газовое и служебное оружие. Предприятие одним из первых с 1994 г. стало самостоятельно принимать участие в Международной выставке в Нюрнберге. Кстати, посетителям «РОСТ-2001» будет представлена на обозрение практически та же экспозиция, что вывозилась недавно в Германию: около 90 современных разработок и уже известных образцов.

«Стоит сказать о кадровой политике, — подчеркнул Михаил Драгунов. — Сегодня к нам приходят молодые талантливые люди. И они многого успели добиться». За примерами далеко ходить не надо: самозарядное ружье МР-153 разрабатывалось Константином Евсеевым и Александром Калугиным еще тогда, когда им не было и тридцати! Сейчас на выходе следующая модель, уже заинтересовавшая иностранных специалистов.

…*** А вот Геннадия Николаевича Никонова[1] новичком в оружейном деле никто не на-

* Дата публикации в газете.
** Отточие документа.
*** Отточие документа.

зовет. Большая часть его жизни отдана любимому занятию: после окончания индустриального техникума он в 1968 г. пришел на «Ижмаш» и по сей день остается верен себе и предприятию. О достижениях Никонова — да и с ним самим — можно говорить бесконечно, но время небольшой пресс-конференции ограничивало одно существенное обстоятельство: конструктору нездоровилось, поэтому и место рандеву было выбрано не из числа обычных. Впрочем, обстановка в одной из палат кардиологического отделения мало отвлекала от сути разговора. Ну, а речь, естественно, шла об автомате нового поколения. АН-94, или, как его прозвали с подачи военных, «Абакан», создавался долгие годы в муках и напряженном соперничестве с коллегами по цеху.

Не стану углубляться в технические тонкости, но результат превзошел ожидания: Геннадию Николаевичу удалось решить задачу, над которой на Западе бьются многие десятилетия, но так до сих пор и не смогли найти ее решение. Схема смещения импульса отдачи позволяет резко повысить кучность стрельбы, да и по целому ряду других параметров АН-94 превосходит аналоги.

При этом Никонов не почивает на лаврах, а продолжает работать, справедливо полагая, что процессу усовершенствования стрелкового оружия нет конца…* Своих принципов конструктор не скрывает, говоря о том, что они едины для всех: это простота и надежность. «А вот результаты пусть оценивают другие», — говорит Геннадий Николаевич. Хотя и честно признает, что страна не всегда по достоинству воздает тем, кто отдает силы и талант на укрепление ее обороноспособности, повышение мощи и престижа государства. На вопрос о том же, что удерживает людей в России, он утверждает, что, во-первых, это энтузиазм. А с другой стороны, Никонов даже сам затруднился найти синоним словам «прикипел душой». Но именно в этом и есть загадка ижевских оружейников.

Ю. Сидоров

Удмуртская правда. — 2001. — 3 августа.

№ 579
ИНФОРМАЦИЯ В ГАЗЕТЕ О СОЗДАНИИ В УДМУРТСКОМ ГОСУДАРСТВЕННОМ УНИВЕРСИТЕТЕ ЭЛЕКТРОННОГО БЕЗЖЕЛЕЗНОГО МАГНИТНОГО СПЕКТРОМЕТРА

23 октября 2001 г.**

В октябре этого года в УдГУ состоялось событие из разряда уникальных. За 10 лет трудной и упорной работы на физическом факультете построен прибор мирового класса. У огромного детища соответствующее название — электронный, безжелезный, магнитный спектрометр с двойной фокусировкой неоднородным магнитным полем. В настоящее время таких спектрометров в мире только 2 — в США и сейчас в Ижевске. Есть подобные приборы в Японии, Швеции и других странах, но они отличаются по размеру, чувствительности и, соответственно, по эффективности. Руководителем авторского коллектива, создавшего спектрометр, является доктор технических наук, лауреат государственных премий СССР и УР, заслуженный деятель науки и техники РФ Виктор Трапезников[1].

Спектрометр может быть использован для исследований в области физики поверхности, биологии и медицины. Он необходим для объяснения фундаментальных причин происхождения Вселенной. Благодаря уникальному прибору можно исследовать слои материалов, которые в миллионы раз тоньше волоса человека, проводить эксперименты с газами, плазмой, жидкими и твердыми телами. В биологии и медицине он незаменим для исследования природы многих заболеваний, в том числе и рака.

---

* Отточие документа.

** Дата публикации в газете.

Научные разработки найдут свое практическое применение и в промышленности. Они позволят повысить ресурс деталей машин, работающих в циклическом режиме.

Ректор УдГУ Виталий Анатольевич Журавлев[2], при поддержке которого был создан этот прибор, считает целесообразным на базе кафедры и лаборатории физики поверхности создать Институт физики поверхности*.

Удмуртская правда. — 2001. — 23 октября.

№ 580
ПИСЬМО ПРЕЗИДЕНТА ИЖЕВСКОЙ ГОРОДСКОЙ ОБЩЕСТВЕННОЙ ОРГАНИЗАЦИИ «ЦЕНТР КУЛЬТУРЫ И ТВОРЧЕСТВА «СОЛНЦЕВОРОТ»[1] С.А. КОЧИНА ПРЕЗИДЕНТУ УР А.А. ВОЛКОВУ О ПОДДЕРЖКЕ ОДАРЕННОЙ МОЛОДЕЖИ г. ИЖЕВСКА

[Не ранее 20 октября 2003 г.]**

Уважаемый Александр Александрович!

Просим Вас рассмотреть вопрос о назначении персональных стипендий одаренным детям Удмуртской Республики Корепановой Асе, 1984 г. р. — студентке 1-го курса Московской государственной консерватории им. П.И. Чайковского и Пермякову Роману, 1988 г. р. — студенту Санкт-Петербургского художественного академического лицея им. Б. Иогансона Российской академии художеств.

Корепанова Ася уже с 8 лет, с 1992 г. блистательно представляет нашу республику на многочисленных фестивалях, конкурсах, концертах как в нашей стране, так и за рубежом. Она является лауреатом международных конкурсов, как пианистка и композитор: в гг. Воткинске — конкурс угро-финских народов, Париже — им. Рубинштейна, Москве — конкурс «Классическое наследие», лауреатом фестиваля в Оксфорде, где ее талант получил высочайшую оценку ведущих профессоров Лондона, Нью-Йорка, Парижа. Ася неоднократно выступала с оркестром «Виртуозы Москвы» под управлением В. Спивакова. В октябре 2003 г. Корепанова А. приглашена для выступлений с Государственным академическим симфоническим оркестром России под управлением Марка Горенштейна по городам Российской Федерации.

Ася является активным участником культурной жизни Удмуртской Республики, выступая с благотворительными концертами в гг. Ижевске, Глазове, Воткинске и районах республики, в школах, детских дошкольных учреждениях, приютах, детских домах и колонии для несовершеннолетних правонарушителей.

Интенсивную концертную деятельность сочетает с успешной учебой по двум специальностям, пишет стихи, рисует. Летом 2003 г. на «отлично» сдав вступительные экзамены, поступила в Московскую консерваторию в класс выдающегося музыканта — народного артиста СССР, лауреата Государственных премий, профессора Элисо Вирсаладзе.

Ася Корепанова, как учащаяся, не имеет дохода от своих выступлений. Семья, проживающая по адресу: г. Ижевск ул. Ленина, 116–41, относится к категории малоимущих, так как на иждивении ее матери находится больной муж и престарелые родители-инвалиды.

Пермяков Роман с 5-летнего возраста занимается художественным творчеством в различных областях изобразительного искусства: живопись, графика, скульптура. Его персональные выставки проходили в галерее «Гриффон», в каминном зале центральной муниципальной библиотеки им. Н.А. Некрасова, в театре оперы и балета Удмуртской Республики. Работы юного художника экспонировались на различных выставках в г. Москве: в парадном зале Российского фонда культуры, Славянском центре, зале Немецкого культурного центра при посольстве Германии, составляют постоянную экспозицию офиса МБФ В. Спивакова.

* Подпись отсутствует.

** Датируется временем регистрации документа.

Везде, где появляются работы Ромы Пермякова, они получают исключительно высокую оценку специалистов, которые отмечают уникальный творческий потенциал этого мальчика.

В 2002 г. Роман был участником конкурса «Мир П.И. Чайковского», получил диплом за работу «1812 год», которая подарена музею детского творчества МВЕУ г. Ижевска.

Семья Пермякова Романа, проживающая по адресу: г. Ижевск, проезд 3-й Подлесной, 1–7, также относится к категории малоимущих, так как имеет доход ниже величины прожиточного минимума, кроме того, Романа воспитывает одна мама, у него умер отец.

Александр Александрович, Вы всегда с пониманием и вниманием относитесь к одаренным детям и молодежи нашей республики. А. Корепанова и Р. Пермяков уже сегодня, демонстрируя богатство творческих достижений Удмуртской Республики, имеют все основания стать культурным достоянием будущего России.

Искренне надеемся на Вашу поддержку развития и реализации одаренности Корепановой Аси и Пермякова Ромы.

С уважением
президент общественного объединения
«Центр культуры и творчества «Солнцеворот» *С.А. Кочин*

ЦГА УР, ф. Р-1772, оп. 1, д. 186, л. 119–120 об.

№ 581
ПИСЬМО ПРЕДСЕДАТЕЛЯ ГОСУДАРСТВЕННОГО КОМИТЕТА УР ПО НАУКЕ, ВЫСШЕМУ И СРЕДНЕМУ ПРОФЕССИОНАЛЬНОМУ ОБРАЗОВАНИЮ В.М. ЧУЧКОВА НАЧАЛЬНИКУ УПРАВЛЕНИЯ ПО ДЕЛАМ ГО И ЧС г. ИЖЕВСКА А.В. МАЛКИНУ О КОЛИЧЕСТВЕ СТУДЕНТОВ В СРЕДНИХ СПЕЦИАЛЬНЫХ УЧЕБНЫХ ЗАВЕДЕНИЯХ г. ИЖЕВСКА

17 февраля 2004 г.

На Ваш исходящий № 69/27 от 6 февраля 2004 г. сообщаем, что в Государственном комитете УР по науке, высшему и среднему профессиональному образованию имеются следующие данные по государственным средним специальным учебным заведениям г. Ижевска:

№	Наименование ССУЗа	Количество студентов на 1 сентября 2003 г. (чел.)
1	Ижевский политехникум	1133
2	Ижевский индустриальный техникум	924
3	Ижевский торгово-экономический техникум	1677
4	Ижевский автомеханический колледж	1787
5	Ижевский медицинский колледж	1073
6	Ижевский монтажный техникум	2358
7	Ижевский промышленно-экономический колледж	2091
8	Ижевский педагогический колледж	1208
9	Ижевский кооперативный техникум	910
10	Ижевский торгово-финансовый колледж	422
11	Филиал Казанского железнодорожного техникума	124
12	Удмуртское республиканское училище культуры	374
13	Удмуртское республиканское музыкальное училище	310
14	Колледж милиции	162
15	Филиал Санкт-Петербургского экономического колледжа	230

Доводим до Вашего сведения, что в администрации г. Ижевска имеется отдел по работе с высшими и средними специальными учебными заведениями т. 22-86-86.

Председатель Госкомитета *В.М. Чучков*

ЦГА УР, ф. Р-1772, оп. 1, д. 201, л. 45.

№ 582

ПОЛОЖЕНИЕ О ПРОВЕДЕНИИ ГОРОДСКОГО ПРАЗДНИКА «НАЦИОНАЛЬНОЕ ПОДВОРЬЕ» МУНИЦИПАЛЬНОГО УЧРЕЖДЕНИЯ КУЛЬТУРЫ ЦЕНТРА ДОСУГА «УДАРНИК» г. ИЖЕВСКА

[Не позднее 12 июня 2004 г.]*

Муниципальное учреждение культуры Центр досуга «Ударник» при поддержке Министерства национальной политики УР, управления по культуре и туризму администрации г. Ижевска, администрации Индустриального района и республиканских национально-культурных объединений в рамках проекта «Ижевск — культурная столица Поволжья 2004» и Дня г. Ижевска 12 июня 2004 г. проводит на своих сценических площадках народный праздник «Национальное подворье».

Для участия в празднике приглашаются:

— Общество русской культуры УР — председатель М.К. Кокорин;

— Общество белорусской культуры «Батьковщина» — председатель Роговец К.А.;

— Общество украинской культуры «Громада» — председатель Мартынюк С.Л.;

— Общество азербайджанской культуры «Достлуг» — председатель Халилов И.Х.;

— Общество армянской культуры «Урарту» — председатель Арутюнян Т.П.;

— Общинный еврейский центр — председатель Гольдин М.Э.;

— Центр Российских немцев «Виденгебурт» — председатель Глазунова Ф.М.;

— Ассоциация молодежных национально-культурных организаций «Вместе»;

— Союз марийцев Удмуртии «Одо Мари Ушем» — председатель Радыгин А.И.

Праздник «Национальное подворье» проводится в целях укрепления дружбы между народами, проживающими в республике и в г. Ижевске, пропаганды культуры народов, знакомства ижевчан и гостей столицы с национальной кухней разных народов, их традициями и обрядами.

Праздник проводится на трех площадках:

1-я площадка — «Национальное подворье», где располагаются выставки, готовятся национальные блюда, звучит национальная музыка, демонстрируются национальные костюмы и бытовая утварь. Работает с 12.00 до 16.00.

2-я площадка — «Радуга Дружбы» — импровизированная концертная сцена на площади у кинотеатра «Ударник». Работает с 13.00 до 15.00.

3-я площадка — «Игры разных народов» — центральная площадка парка Космонавтов. Работает с 15.00 до 16.00.

Национально-культурным объединениям предлагается участвовать в выставке-продаже блюд своей национальной кухни и изделий народного творчества (вопрос о разрешении торговли согласован с администрацией района).

Для участия в концерте «Радуга Дружбы» предлагается подготовить программу на 15 мин. от каждого НКО.

Для участия на игровой площадке предлагается подготовить и провести 2–3 национальные игры с помощью работников отдела досуга МЦД «Ударник».

Праздник «Национальное подворье» будет широко освещаться в СМИ.

Праздник вошел в основную программу «Дня города».

МУК ЦД «Ударник» обеспечит НКО столами, скамейками. Также будут предоставлены призы для участников в национальных играх.

* Датируется по содержанию документа.

Для продажи блюд национальной кухни должна использоваться только одноразовая посуда. За участие в празднике предусмотрены дипломы и памятные подарки*.

ЦДНИ УР, ф. 134, оп. 1, д. 156, л. 4–5.

№ 583
ПОСТАНОВЛЕНИЕ АДМИНИСТРАЦИИ г. ИЖЕВСКА «О РЕКОНСТРУКЦИИ ЦЕНТРАЛЬНОЙ ПЛОЩАДИ г. ИЖЕВСКА»

6 июля 2004 г.

В целях реализации программы «Культурная столица Поволжья — 2004», принимая во внимание инициативу Ижевского городского общественного движения «Наш город — наш дом», постановляю:

1. Провести реконструкцию Центральной площади г. Ижевска. Положение об участии в реконструкции предприятий, организаций, предпринимателей и частных лиц в реконструкции Центральной площади г. Ижевска утвердить (прилагается)**.

2. Главному архитектору города В.В. Некрасову разработать эскизный проект реконструкции Центральной площади в срок до 10 июля 2004 г.

3. Осуществление технического контроля возложить на Управление благоустройства и транспорта администрации города (А.В. Закурдаева).

4. Контроль за выполнением постановления возложить на председателя комитета строительства и городского хозяйства администрации г. Ижевска В.В. Попова.

Мэр г. Ижевска *В.В. Балакин*

Известия Удмуртской Республики. — 2004.– 22 июля.

Архивный отдел Управления по делам архивов Администрации МО «Город Ижевск», ф. 380, оп. 1, д. 555, л. 263–265.

№ 584
РЕШЕНИЕ ГОРОДСКОЙ ДУМЫ г. ИЖЕВСКА О ПРИНЯТИИ УСТАВА МУНИЦИПАЛЬНОГО ОБРАЗОВАНИЯ «ГОРОД ИЖЕВСК» (УСТАВА г. ИЖЕВСКА)

16 июня 2005 г.

В целях реализации Федерального закона от 6 октября 2003 г. № 131-ФЗ «Об общих принципах организации местного самоуправления в Российской Федерации», на основании Конституции РФ, Конституции УР, руководствуясь Уставом г. Ижевска, Городская дума г. Ижевска решает:

1. Принять Устав муниципального образования «Город Ижевск» (Устав г. Ижевска) (прилагается)***.

2. Городской думе г. Ижевска зарегистрировать Устав муниципального образования «Город Ижевск» (Устав г. Ижевска) в установленном порядке.

3. Главе городского самоуправления — мэру г. Ижевска опубликовать (обнародовать) Устав муниципального образования «Город Ижевск» (Устав г. Ижевска).

4. Главе городского самоуправления — мэру г. Ижевска, Городской думе г. Ижевска, Администрации г. Ижевска привести действующие муниципальные правовые акты в соответствие с Уставом муниципального образования «Город Ижевск» (Уставом г. Ижевска).

5. Решения Городской думы г. Ижевска от 5 июля 1994 г. № 17 «Об Уставе местного самоу-

* Подпись отсутствует.
** Приложение имеется, но не публикуется.
*** Приложение в деле имеется и частично публикуется ниже.

АРХИВЫ УДМУРТИИ

правления г. Ижевска (Уставе г. Ижевска)» (в редакции от 4 февраля 1997 г.), решение Городской думы г. Ижевска от 3 июля 1997 г. № 268 «О внесении изменений и дополнений в Устав местного самоуправления г. Ижевска (Устав города)» (в редакции от 21 марта 2001 г.), решение Городской думы г. Ижевска от 15 июня 2001 г. № 305 «О внесении изменений и дополнений в Устав г. Ижевска» (в редакции от 16 сентября 2004 г.) признать утратившими силу со дня проведения первого заседания 1-й сессии Городской думы г. Ижевска 4-го созыва.

Председатель Городской думы г. Ижевска *А.Г. Новиков*

Архивный отдел Управления по делам архивов Администрации МО «Город Ижевск», ф. 415, оп. 1, д. 447, л. 37.

№ 585
УСТАВ МУНИЦИПАЛЬНОГО ОБРАЗОВАНИЯ «ГОРОД ИЖЕВСК»

16 июня 2005 г.

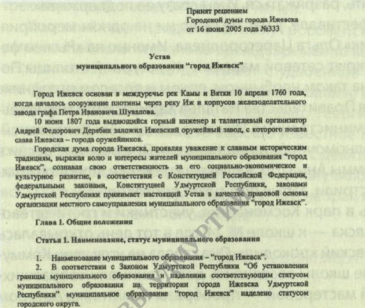

Принят решением
Городской думы города Ижевска
от 16 июня 2005 года №333

Устав
муниципального образования "город Ижевск"

Город Ижевск основан в междуречье рек Кама и Витки 10 апреля 1760 года, когда началось сооружение плотины через реку Иж и корпусов железоделательного завода графа Петра Ивановича Шувалова.

10 июня 1807 года выдающийся горный инженер и талантливый организатор Андрей Федорович Дерябин заложил Ижевский оружейный завод, с которого пошла слава Ижевска – города оружейников.

Городская дума города Ижевска, проявляя уважение к славным историческим традициям, выражая волю и интересы жителей муниципального образования "город Ижевск", сознавая свою ответственность за его социально-экономическое и культурное развитие, в соответствии с Конституцией Российской Федерации, федеральными законами, Конституцией Удмуртской Республики, законами Удмуртской Республики принимает настоящий Устав в качестве правовой основы организации местного самоуправления муниципального образования "город Ижевск".

Глава I. Общие положения

Статья 1. Наименование, статус муниципального образования

1. Наименование муниципального образования – "город Ижевск".
2. В соответствии с Законом Удмуртской Республики "Об установлении границы муниципального образования и наделении соответствующим статусом муниципального образования на территории города Ижевска Удмуртской Республики" муниципальное образование "город Ижевск" наделено статусом городского округа.

Статья 2. Правовые основы местного самоуправления муниципального образования "город Ижевск"

1. Правовую основу местного самоуправления муниципального образования "город Ижевск" составляют общепризнанные принципы и нормы международного права, международные договоры Российской Федерации, Конституция Российской Федерации, федеральные конституционные законы, Федеральный закон "Об общих принципах организации местного самоуправления в Российской Федерации", другие федеральные законы и издаваемые в соответствии с ними иные нормативные правовые акты Российской Федерации (указы и распоряжения Президента Российской Федерации, постановления и распоряжения Правительства Российской Федерации, иные нормативные правовые акты федеральных органов исполнительной власти), Конституция Удмуртской Республики, законы Удмуртской Республики, иные нормативные правовые акты Удмуртской Республики, решения, принятые на местном референдуме, настоящий Устав и иные муниципальные правовые акты.
2. Устав муниципального образования "город Ижевск" (далее - Устав) является актом высшей юридической силы в системе муниципальных правовых актов, имеет прямое действие и применяется на всей территории муниципального образования "город Ижевск".

Иные муниципальные правовые акты, принимаемые органами и должностными лицами местного самоуправления муниципального образования "город Ижевск", не должны противоречить настоящему Уставу.

В случае противоречия муниципального правового акта настоящему Уставу, применяется настоящий Устав.

Статья 3. Официальные символы муниципального образования "город Ижевск"

1. Муниципальное образование "город Ижевск" имеет официальные символы: герб и флаг.
2. Официальные символы подлежат государственной регистрации в порядке, установленном федеральным законодательством.
3. Описание герба и флага, порядок их использования устанавливаются Положениями, утверждаемыми представительным органом муниципального образования "город Ижевск" - Городской думой города Ижевска (далее - Городская дума).

Статья 4. День города Ижевска

В целях сохранения исторических традиций и самобытного развития муниципального образования город Ижевск устанавливается городской праздник – День города, который проводится ежегодно 12 июня.

Статья 5. Знак "Глава муниципального образования "город Ижевск"

1. Глава муниципального образования "город Ижевск" имеет знак "Глава муниципального образования "город Ижевск".
2. Описание знака "Глава муниципального образования "город Ижевск", порядок его использования устанавливаются Положением, утверждаемым Городской думой.

Статья 6. Знаки почета муниципального образования "город Ижевск"

1. За выдающийся вклад в экономическое, социальное и культурное развитие муниципального образования "город Ижевск" гражданам Российской Федерации и иностранным гражданам может быть присвоено звание "Почетный гражданин города Ижевска".
2. Решение о присвоении звания "Почетный гражданин города Ижевска" принимается Городской думой.

Порядок присвоения звания "Почетный гражданин города Ижевска" утверждается Городской думой.

Текущий архив Городской думы г. Ижевска, индекс дела 03–01.

№ 586
ИНФОРМАЦИЯ В ГАЗЕТЕ О ПРОВЕДЕНИИ «РЫЖЕГО» ФЕСТИВАЛЯ И ОТКРЫТИИ СКУЛЬПТУРЫ «ИЖЕВСКИЙ КРОКОДИЛ»

20 сентября 2005 г.*

Проезжающие по Воткинскому шоссе мимо центра досуга «Ударник» думали, глядя в окна машин, что это значит? Вся площадь перед зданием запружена толпой, в которой бросается в глаза оранжевый цвет: оранжевые воздушные шары, оранжевые кепки, оранжевые одежды, оранжевые плакаты. Пляшут, поют и выступают малыши, подростки, но все — рыжие. Кто не знает, так это — «Рыжий фестиваль». Проводится в Ижевске во второй раз.

* Дата публикации в газете.

Откуда эта идея? Ее автор — заместитель директора Национального музея им. Кузебая Герда Марина Рупасова говорит: «Она давно носилась в воздухе. Ученые доказали, что удмурты — самый рыжий народ России, а может быть, и мира. Мы, музейщики, люди творческие и озабоченные имиджем территории, на которой живем. На одном семинаре я высказала предложение о проведении «Рыжего фестиваля», которое всем понравилось. Рыжие, веселые, золотые, энергичные — такие люди способны поднять всем настроение. Хорошая идея дорогу всегда пробьет. Помогала в этом программа «Культурная столица Поволжья». Индустриальному району — самому «рыжему» в городе — спасибо».

За 2 года в городе внедрена новая традиция, новый праздник, который так быстро увлек огромное количество людей. Сегодня фестиваль стал уже практически городской. Он может перерасти в республиканский, российский и даже мировой. «Скоро — поздняя осень, а там зима. Поднять людям настроение перед холодами — это очень хорошо. И «Рыжий фестиваль» тут очень кстати, — говорит глава администрации Индустриального района Олег Пырегов. — Состояние души у рыжих и не рыжих должно быть рыжим. Веселая идея Марины Борисовны мне сразу понравилась. Людям надо отдыхать, разряжаться. И мы сразу ее поддержали».

Такого скопления народа, как на этом фестивале, у нас не было ни на одном мероприятии, — отмечает директор МУК ЦД «Ударник» Ольга Царегородцева. Именно на «Рыжем фестивале» в субботу и был торжественно открыт сетевой марафон «Культурной столицы Поволжья-2005» в Ижевске. Характерно, что на таком необычном, ярком и веселом празднике руководители — заместитель председателя Правительства Наталья Харина, вице-мэр Ижевска Сергей Протозанов, главы районных администраций г. Ижевска, начальник Департамента по взаимодействию со СМИ аппарата Полномочного представителя Президента России в ПФО Михаил Грошев, руководитель программы Анна Гор, надев рыжие кепки, преобразились, чувствовали себя раскрепощенными, острили, забыв про сухой протокол.

Пока рыжие веселились, перебравшись в парк Космонавтов, участники и гости сетевого марафона прибыли в другой уголок Ижевска — к школе № 24, где в тот день открывалась долгожданная ироничная скульптура «Ижевский крокодил». Она стояла на углу улиц Коммунаров и Советской под покрывалом, а возле школы веселились дети, занимали собравшихся большие куклы — крокодил и ижевский мастеровой — прообразы памятника. Автором идеи скульптуры стал ижевский историк и культуролог Игорь Кобзев. Он вспомнил историю про крокодила, который когда-то убежал из гастролировавшего в поселке зверинца, а еще и существовавшую в конце XIX — начале XX в. дразнилку: кафтаны и цилиндр ижевских мастеровых делали их похожими на этих рептилий, и жители соседних городов прозвали ижевчан «крокодилами».

Возле накрытого памятника стоял, волнуясь, молодой автор-скульптор Асэн Сафиуллин. «Я увидел скульптуру, уже поставленную на свое место, только вчера. Если бы не спонсор директор «Электромаша» Андрей Юрьевич Мерзляков, ее бы не было, — говорит Асэн. Это мой дипломный проект. Я наблюдал за его рождением, на всех этапах участвовал в процессе отливки в Чайковском. Его отливали по частям, потом сваривали. Для этого литейного завода — это первый такой опыт. Потом скульптуру покрыли краской, а я ее затонировал специальным составом, который является моим секретом. Мне кажется, что крокодил удачно вписан в местность». — «Предусмотрено ли что-то от вандалов, которые захотят порушить «Крокодила?» — «Его не поколебать, если только разогнаться на тракторе. Его чугунный вес 1656 кг — более 1,5 т».

Когда покрывало сняли, ижевчане увидели смешного, забавного и очень веселого крокодила, вальяжно раскинувшегося на садовой скамейке. Дети тут же облепили его со всех сторон, забравшись даже на вытянутую пасть. Чувствуется, что скульптура стала своей в городе с первого дня. На свободные края скамейки уселись желающие сфотографироваться в обнимку с «героем». Через 2 часа я проходила мимо него снова, и по-прежнему у скульптуры стояла толпа. Лица смотревших на нее расплылись в улыбке.

А марафон продолжается. Каждый день в его афише что-нибудь интересное. Спешите видеть, спешите улыбаться, дорогие ижевчане.

Н. Пузанова

Удмуртская правда. — 2005. — 20 сентября.

№ 587
СООБЩЕНИЕ В ГАЗЕТЕ О ЗАВОЕВАНИИ А. ЧИЖОВЫМ ЗВАНИЯ ЧЕМПИОНА МИРА ПО ШАШКАМ В 10-й РАЗ

28 октября 2005 г.*

Финальные соревнования чемпионата мира проходили в Голландии. В однокруговом турнире играли 12 сильнейших шашистов, наиболее удачно выступившие в предварительных соревнованиях. Алексей Чижов отлично начал финальный турнир, набрав в первых трех партиях 5 очков: 2 победы и ничья.

Хороший старт придал опытному гроссмейстеру уверенности, но, с другой стороны, шашист из Ижевска несколько преждевременно вызвал огонь на себя: против лидера, как известно, соперники всегда играют с удвоенной энергией. А в числе соперников были такие большие мастера международных шашек, как чемпионы мира разных лет Александр Шварцман, Гунтис Валнерис, Александр Георгиев, талантливый сенегалец Ндьяге Самбу. Словом, что ни участник, то хорошо известное в спортивном мире имя. Но как они ни старались, как ни настраивались на борьбу с девятикратным чемпионом мира из Ижевска, захватившим лидерство, у них ничего не получилось. Уверенно сыграв и в других оставшихся восьми партиях, Алексей Чижов в итоге набрал лучшую сумму очков и снова — уже в десятый раз! — стал чемпионом мира**.

Удмуртская правда. — 2005. — 28 октября.

№ 588
ИЗ ПОЛОЖЕНИЯ О ПОЧЕТНОМ ГРАЖДАНИНЕ г. ИЖЕВСКА[1]

[30 марта 2006 г.]*

I. Общие положения

1. За выдающийся вклад в экономическое, социальное и культурное развитие МО «Город Ижевск» гражданам РФ и иностранным гражданам может быть присвоено звание «Почетный гражданин города Ижевска».

2. Звание «Почетный гражданин города Ижевска» присваивается персонально пожизненно и не может быть отозвано.

3. Основаниями для присвоения звания «Почетный гражданин города Ижевска» являются: авторитет, известность у жителей г. Ижевска, обретенные длительной общественной, культурной, научной, политической, хозяйственной и иной деятельностью на благо г. Ижевска;

широкое общественное признание в г. Ижевске;

совершение поступков, преумноживших историю и славу города.

4. Звание «Почетный гражданин города Ижевска» присваивается, как правило, один раз в год, накануне Дня города.

5. Информация о присвоении звания «Почетный гражданин города Ижевска» подлежит обязательному опубликованию.

---

* Дата публикации в газете.

** Подпись отсутствует.

*** Датируется временем утверждения решением Городской думы г. Ижевска (с изменениями от 29 июня 2006 г.).

АРХИВЫ УДМУРТИИ

II. Порядок присвоения звания «Почетный гражданин города Ижевска»

6. С инициативой присвоения звания «Почетный гражданин города Ижевска» вправе выступать органы местного самоуправления г. Ижевска, предприятия, учреждения, организации и граждане.

Предложения о присвоении звания «Почетный гражданин города Ижевска», поступившие от лиц, выдвинувших свои кандидатуры, не рассматриваются.

7. Предложения о присвоении звания «Почетный гражданин города Ижевска» вносятся главе МО «Город Ижевск».

По поручению главы МО «Город Ижевск» администрация г. Ижевска организует работу по предварительному рассмотрению предложений о присвоении звания «Почетный гражданин города Ижевска».

8. Звание «Почетный гражданин города Ижевска» присваивается Городской думой г. Ижевска по представлению главы МО «Город Ижевск».

9. Лицам, удостоенным звания «Почетный гражданин города Ижевска», в торжественной обстановке вручаются диплом, удостоверение, нагрудный знак и нагрудная лента почетного гражданина г. Ижевска.

10. Имена почетных граждан г. Ижевска заносятся в Книгу почетных граждан г. Ижевска. Книга почетных граждан г. Ижевска постоянно хранится в Городской думе г. Ижевска.

11. Расходы, связанные с организацией работ по присвоению звания «Почетный гражданин города Ижевска», осуществляются за счет средств бюджета г. Ижевска.

III. Права и меры социальной защиты почетных граждан г. Ижевска

12. Почетные граждане г. Ижевска вправе публично пользоваться присвоенным званием.

13. Почетные граждане г. Ижевска имеют право:

на прием в первоочередном порядке должностными лицами органов местного самоуправления г. Ижевска;

на получение от органов местного самоуправления г. Ижевска информации, необходимой для осуществления деятельности, направленной на пользу г. Ижевска, если эта информация не является государственной, служебной или иной охраняемой законом тайной.

14. Почетные граждане г. Ижевска приглашаются органами местного самоуправления г. Ижевска на торжественные мероприятия, посвященные государственным праздникам, Дню города и другим важным событиям.

15. Почетному гражданину г. Ижевска ежемесячно выплачивается материальное вознаграждение в сумме 4000 (четыре тысячи) руб.

Жене (мужу) почетного гражданина г. Ижевска после его (ее) смерти устанавливается пожизненное ежемесячное пособие в размере 2000 (двух тысяч) руб. независимо от других доходов.

Оставшимся без попечения родителей несовершеннолетним детям почетного гражданина г. Ижевска ежемесячно выплачивается пособие в размере 2000 (двух тысяч) руб. до достижения ими совершеннолетия.

16. Почетный гражданин г. Ижевска освобождается от оплаты за жилищные услуги в домах независимо от формы собственности жилищного фонда.

17. Городской думой г. Ижевска могут быть установлены дополнительные льготы почетным гражданам г. Ижевска.

18. Почетному гражданину г. Ижевска, имеющему звание почетного гражданина УР, выплачивается по выбору одно из вознаграждений.

19. Расходы, связанные со статусом почетного гражданина г. Ижевска, предусмотренные настоящим Положением, осуществляются за счет средств бюджета г. Ижевска. <…>*

Ижевский вестник. — 2006. — 28 апреля.

* Опущен раздел «Описание знаков отличия Почетного гражданина г. Ижевска».

№ 589
ИЗ ЗАКОНА УР «ОБ АДМИНИСТРАТИВНО-ТЕРРИТОРИАЛЬНОМ УСТРОЙСТВЕ УДМУРТСКОЙ РЕСПУБЛИКИ» О СТАТУСЕ г. ИЖЕВСКА

19 октября 2006 г.

Статья 6. Административный центр Удмуртской Республики

Административным центром Удмуртской Республики — столицей Удмуртской Республики является город республиканского значения Ижевск.

Президент Удмуртской Республики *А.А. Волков*

Известия Удмуртской Республики. — 2006.– 12 декабря.

№ 590
РЕШЕНИЕ ГОРОДСКОЙ ДУМЫ г. ИЖЕВСКА О СОЗДАНИИ ОБЩЕСТВЕННОЙ ПАЛАТЫ г. ИЖЕВСКА

13 сентября 2007 г.

В целях развития институтов гражданского общества в г. Ижевске, поиска конструктивных путей диалога органов местного самоуправления и некоммерческих организаций, повышения открытости деятельности органов местного самоуправления, выработки общей позиции жителей города и органов местного самоуправления по вопросам развития и управления городом, на основании Федерального закона от 6 октября 2003 г. № 131-ФЗ «Об общих принципах организации местного самоуправления в Российской Федерации», руководствуясь Уставом г. Ижевска, Городская дума г. Ижевска решает:

1. Создать Общественную палату г. Ижевска.
2. Утвердить Положение об Общественной палате г. Ижевска (прилагается)*.

Глава муниципального образования «Город Ижевск» *В.В. Балакин*

Текущий архив Городской думы г. Ижевска, индекс дела 03–01.

№№ 591–592
ДОКУМЕНТЫ О ПОДГОТОВКЕ ПРАЗДНОВАНИЯ 250-летия ОСНОВАНИЯ г. ИЖЕВСКА

18 марта — 8 октября 2009 г.

№ 591
УКАЗ ПРЕЗИДЕНТА УР А.А. ВОЛКОВА О ПРАЗДНОВАНИИ 250-ЛЕТИЯ ОСНОВАНИЯ г. ИЖЕВСКА — СТОЛИЦЫ УДМУРТСКОЙ РЕСПУБЛИКИ

18 марта 2009 г.

В связи с предстоящим празднованием 250-летия со дня основания г. Ижевска и учитывая статус г. Ижевска как столицы Удмуртской Республики, политического, экономического, научного и культурного центра, постановляю:

1. Принять предложение органов местного самоуправления г. Ижевска о проведении в сентябре 2010 г. юбилейных мероприятий, посвященных 250-летию основания г. Ижевска.

2. Правительству УР утвердить:

состав республиканского организационного комитета по подготовке и проведению празднования 250-летия основания г. Ижевска (далее — оргкомитет);

план основных мероприятий по подготовке и проведению празднования 250-летия основания г. Ижевска.

Установить, что председателем оргкомитета является Президент УР.

3. Рекомендовать органам местного самоуправления в УР, предприятиям и организаци-

* Положение имеется, но не публикуется.

ям всех форм собственности принять участие в подготовке и проведении празднования 250-летия основания г. Ижевска.

4. Контроль за исполнением настоящего указа возложить на Администрацию Президента и Правительства УР.

5. Настоящий указ вступает в силу со дня его подписания.

Президент Удмуртской Республики *А.А. Волков*

Известия Удмуртской Республики. — 2009. — 24 марта.

№ 592

ПОСТАНОВЛЕНИЕ ГЛАВЫ МУНИЦИПАЛЬНОГО ОБРАЗОВАНИЯ «ГОРОД ИЖЕВСК» В.В. БАЛАКИНА ОБ УТВЕРЖДЕНИИ И ПОРЯДКЕ ИСПОЛЬЗОВАНИЯ ОФИЦИАЛЬНЫХ ЭМБЛЕМЫ И ТАЛИСМАНА ПРАЗДНОВАНИЯ 250-ЛЕТИЯ г. ИЖЕВСКА

8 октября 2009 г.

В целях установления официальной символики празднования 250-летия г. Ижевска в 2010 г., руководствуясь Уставом г. Ижевска, постановляю:

1. Утвердить:

1.1 официальную эмблему празднования 250-летия г. Ижевска (приложение 1)*,

1.2 официальный талисман празднования 250-летия г. Ижевска (приложение 2)*,

1.3 Положение о порядке использования официальных эмблемы и талисмана празднования 250-летия г. Ижевска (прилагается)**.

2. Рекомендовать руководителям организаций, учреждений, предприятий независимо от организационно-правовых форм и форм собственности использовать официальные эмблему и талисман празднования 250-летия г. Ижевска:

2.1 при производстве и продаже товаров, выполнении работ, оказании услуг, проведении выставок, презентаций, конференций, иных мероприятий;

2.2 на юбилейных торжествах, в сувенирной продукции, художественных изделиях, народно-прикладном творчестве и т. п.

3. Использование официальных эмблемы и талисмана осуществляется в соответствии с Положением о порядке использования официальных эмблемы и талисмана празднования 250-летия г. Ижевска.

4. Контроль за исполнением настоящего постановления возложить на руководителя аппарата главы МО «Город Ижевск» и Городской думы г. Ижевска Горячкина С.Б.

Глава МО «Город Ижевск» *В.В. Балакин*

Текущий архив Городской думы г. Ижевска, индекс дела 01–03/0.

Приложение 1



Официальная эмблема празднования 250-летия г. Ижевска

* Приложение публикуется.

** Приложение имеется, но не публикуется.

АРХИВЫ УДМУРТИИ



Официальный талисман празднования 250-летия г. Ижевска

№ 593

ДОКЛАД ГЛАВЫ АДМИНИСТРАЦИИ г. ИЖЕВСКА А.А. УШАКОВА[1] «ИТОГИ СОЦИАЛЬНО-ЭКОНОМИЧЕСКОГО РАЗВИТИЯ г. ИЖЕВСКА ЗА 2009 г. И ЗАДАЧИ НА 2010 г.»[2]

2 марта 2010 г.

Уважаемый Президент Удмуртской Республики!
Уважаемый Виктор Васильевич!
Уважаемые участники совещания!

Экономическая ситуация*

2009 г. для всех нас был непростым. В условиях финансового кризиса стояла задача: в городе сохранить накопленный экономический потенциал, стабилизировать ситуацию на рынке труда, обеспечить исполнение социальных гарантий. Кроме того, необходимо было провести комплекс работ по подготовке к празднованию 250-летия города.

В 2009 г. объем промышленного производства в Ижевске снизился на 24% по сравнению с уровнем 2008 г. Причем, если с января по сентябрь 2009 г. темпы роста объемов производства в промышленности снижались, то начиная с октября, отмечалось их увеличение.

Также во 2-й половине года улучшились финансовые результаты деятельности организаций города. В результате по итогам 2009 г. темпы роста прибыли были выше, чем в 2008 г.

В целях стабилизации экономической ситуации в Ижевске выполнялись республиканский и городской планы по преодолению негативных последствий мирового финансового кризиса, оказывалась поддержка организациям и населению города.

Для сокращения непроизводственных расходов организаций в 2009 г. в собственность МО «Город Ижевск» принято 127 объектов социально-культурного и жилищно-коммунального назначения, в том числе около 65 км сетей инженерной инфраструктуры. По нашим

* Здесь и далее подзаголовки документа.

оценкам сумма сэкономленных предприятиями средств на их содержание составила около 50 млн. руб.

Стабильными остаются значения корректирующего коэффициента базовой доходности К2 для расчета налоговой базы по единому налогу на вмененный доход. Кроме того, в 2009 г. по предложениям предпринимателей снижены значения А1 корректирующего коэффициента К2 по отдельным видам товаров.

Созданы условия для реализации 159-го Федерального закона[3], в соответствии с которым субъектам малого и среднего предпринимательства предоставлено право преимущественного выкупа арендуемого имущества с рассрочкой до трех лет. В течение года этим правом воспользовался 41 предприниматель.

В целях поддержки населения размер платы за наем для нанимателей жилых помещений по договорам социального найма и договорам найма муниципального жилищного фонда в 2009 г. сохранен на уровне 2008 г. Не повысили мы его и в этом году.

Для уменьшения налогового бремени, учитывая сложившуюся социально-экономическую ситуацию, в сентябре 2009 г. снижены ставки налога на имущество физических лиц, причем для некоторых категорий налогоплательщиков, более чем в 2 раза.

Это реальная поддержка организаций и населения города в условиях кризиса.

Качество жизни

Снижение объемов производства в 2009 г. привело к тому, что впервые за много лет численность безработных в городе в 2,6 раза превысила число вакансий.

Ситуация на рынке труда вызывает озабоченность всех уровней власти.

В рамках Ведомственной целевой программы дополнительных мероприятий, направленных на снижение напряженности на рынке труда, в 2009 г. в Ижевске были организованы профессиональное обучение и временное трудоустройство для работников, находящихся под угрозой увольнения; общественные работы для безработных и граждан, ищущих работу; стажировка для выпускников профессиональных учебных заведений; мероприятия, направленные на развитие предпринимательской инициативы.

На эти цели направлено более 85 млн. руб. средств бюджета РФ и УР.

Мероприятия Программы позволили стабилизировать ситуацию на рынке труда — около 8 тыс. чел. в Ижевске были обеспечены работой, кроме того, провести работы по благоустройству города, ремонту объектов социальной сферы.

Благодарю руководителей предприятий, принявших участие в реализации мероприятий Программы. Объем финансирования Программы в 2010 г. увеличен в 1,4 раза и составит более 120 млн. руб. Реализация мероприятий Программы позволит снять напряженность на рынке труда.

В 2009 г. среднемесячная заработная плата в Ижевске увеличилась на 6% и составила около 15000 руб. В предыдущие годы заработная плата росла более высокими темпами — более чем на 20% ежегодно.

Объем розничного товарооборота в Ижевске в 2009 г. увеличился в действующих ценах только на 6% по сравнению с уровнем 2008 г., объем платных услуг — на 4,5%. В 2008 г. этот рост был значительно выше — на 42 и 18% соответственно.

По причине снижения спроса закрылось 46 предприятий розничной торговли и 12 предприятий общественного питания.

Но, несмотря на влияние финансового кризиса, потребительский рынок Ижевска развивался. В городе вновь открыто 55 предприятий торговли, 14 предприятий общественного питания, 51 предприятие бытового обслуживания. Прирост торговых площадей по итогам года составил более 32 тыс.кв. м.

Реализация комплекса мер по созданию благоприятных условий для развития торговли, общественного питания на территории города, в том числе реконструкция рынков, объек-

тов мелкой розницы, содействие организации фирменной торговли местных товаропроизводителей, расширение торговой сети социальной направленности — это задачи, которые стоят перед нами в этом году.

Демография

Уважаемые участники совещания!

Несмотря на достаточно сложную экономическую ситуацию и ухудшение в 2009 г. отдельных показателей, в Ижевске есть и радостные события. Впервые, начиная с 1992 г., в городе отмечен естественный прирост населения — 770 чел.

Отчетный год был объявлен Президентом УР, как «Год ребенка». В Ижевске в 2009 г. родилось 7923 чел. Такой рождаемости не было в течение последних 18 лет.

Среди городов–центров регионов Приволжского федерального округа по числу родившихся на тысячу человек населения Ижевск за январь–ноябрь 2009 г. занимал 2-е место.

Безопасность

Уважаемые участники совещания!

В 2009 г. в Ижевске сократилось количество правонарушений, в том числе среди несовершеннолетних, на улицах и в общественных местах. Увеличилась раскрываемость преступлений. Но нам еще предстоит серьезная работа по улучшению ситуации в городе.

За отчетный период в Ижевске не было зарегистрировано ни одной чрезвычайной ситуации. Город второй год подряд занимает 1-е место в УР по итогам работы в области гражданской обороны, предупреждения чрезвычайных ситуаций, обеспечения пожарной безопасности и безопасности на водных объектах.

Строительство

Уважаемые участники совещания!

Обеспеченность жильем является одним из важных показателей качества жизни. В 2009 г. этот показатель вырос до 20,2 кв. м на 1 чел., что превышает показатель, запланированный муниципальной целевой программой «Жилище», на 0,5 кв. м. По темпам роста обеспеченности жильем Ижевск занимает 3-е место среди региональных центров Приволжского федерального округа.

За последние 5 лет введено более 975 тыс. кв. м жилья, в том числе в 2009 г. — 202,6 тыс. кв. м. Доля введенного в Ижевске жилья в общем объеме введенного жилья по республике составила 45%.

В целях решения проблемы обеспечения жильем молодых семей, сохранения объемов строительства жилья и одновременно поддержки организаций строительного комплекса в сложных экономических условиях, г. Ижевск активно включился в реализацию программы Президента УР «Обеспечение жильем молодых семей». В 2009 г. компаниями-застройщиками предложено для реализации молодым семьям на льготных условиях 1144 квартиры в 9 домах. По состоянию на 1 марта текущего года с молодыми семьями заключено 1012 договоров долевого участия в строительстве. На строительство жилых домов привлечено 1 млрд. 120 млн. руб. В конце 2009 г. для молодых семей сданы первые 3 секции жилого дома по ул. Воткинское шоссе. Ввод остальных домов запланирован на сентябрь текущего года. Всего в 2010 г. запланировано ввести 220 тыс. кв. м жилья.

В рамках муниципальной целевой программы «Жилище» продолжена работа по строительству жилья для переселения граждан из аварийного жилищного фонда. Для этих целей в сентябре 2009 г. сдан 253-квартирный дом в жилом районе «Восточный». На строительство жилого дома из всех источников финансирования привлечено 490 млн. руб. В настоящее время за счет средств бюджета города подготовлена проектная документация на строительство еще четырех многоэтажных 80-квартирных жилых домов. При наличии финансовых ресурсов мы готовы продолжить работу в этом направлении.

Одновременно, в целях реализации Генерального плана Ижевска, для обеспечения перспектив строительства на ближайшие годы ведется разработка 33-х проектов планировок территорий, 9 из которых начали разрабатывать в 2009 г.

Администрацией города созданы условия для развития жилищного строительства. Компании — застройщики в установленном порядке обеспечены земельными участками, что позволяет в ближайшие 5 лет ввести более 1 млн. кв. м жилья.

Однако, необходимо отметить, что пользуясь несовершенством законодательства, отдельные застройщики не выполняют свои обязательства перед гражданами, вложившими свои средства в строительство квартир. В настоящее время в Ижевске 12 жилых домов, на которых строительство ведется низкими, малоэффективными темпами. В результате люди годами ждут квартиры.

В целях защиты интересов населения администрацией города совместно с Государственным Советом, Министерством строительства, архитектуры и жилищной политики УР, надзорными органами подготовлены предложения по внесению изменений в действующее законодательство. Предлагается ввести уголовную ответственность руководителей организаций-застройщиков за нецелевое использование средств граждан, привлечение средств граждан без разрешения на строительство, привлечение средств граждан организациями или лицами, не имеющими на это право.

Пока не внесены изменения в действующее законодательство, одним из путей решения данной проблемы стало создание жилищно-строительных кооперативов участников долевого строительства. На сегодняшний день создано 5 кооперативов, в которых состоит 1000 чел., из них около 500 зарегистрировали право собственности на незавершенное строительством жилье.

Реальным способом оказания поддержки кооперативам, обманутым дольщикам в рамках действующего законодательства также стала помощь в строительстве внеплощадочных инженерных сетей.

Уважаемые участники совещания!

В целях развития коммунальных систем и объектов города в 2009 г. утверждена Программа комплексного развития систем коммунальной инфраструктуры на период до 2015 г. Программа предусматривает развитие систем водоснабжения, водоотведения, теплоснабжения и утилизации твердых бытовых отходов. В целях реализации этой Программы ведется разработка инвестиционных программ. Уже утверждена инвестиционная программа Ижводоканала на 2010–2012 гг. с объемом инвестиций в объекты водоснабжения и водоотведения более 720 млн. руб. Принята инвестиционная программа филиала ОАО «Удмуртэнерго» на период с 2010 по 2014 гг., предусматривающая строительство трех крупных подстанций в г. Ижевске: «Союзная», «Набережная» и «Пазелы» с объемом инвестиций более 1,3 млрд. руб.

В рамках целевой программы «Газификация Удмуртской Республики» в 2009 г. в городе введено 12 км газовых сетей, газораспределительная станция № 4. Это позволило обеспечить надежное снабжение газом существующих потребителей, а также направить его в перспективные микрорайоны жилой застройки.

За отчетный период в Ижевске введено 900 объектов жилого и нежилого назначения, площадью более 300 тыс. кв. м. Сданы 2 крупных коммерческих объекта.

Строительными предприятиями города освоено инвестиций на сумму, превышающую 9 млрд. руб., из них более 2 млрд. руб. — средства бюджетов РФ, УР и г. Ижевска.

Привлечение столь значительных финансовых ресурсов на строительство объектов социальной и инженерной инфраструктуры города стало возможным благодаря поддержке Президента и Правительства УР. Средства направлены на строительство перинатального центра, реконструкцию набережной Ижевского пруда, республиканской детской клинической больницы по ул. Наговицына, дошкольного образовательного учреждения № 1 в Ле-

нинском районе, театра кукол, школы № 19, операционного блока городской клинической больницы № 7, завершение реконструкции здания железнодорожного вокзала, обеспечение инженерной инфраструктурой перспективных микрорайонов застройки жилого района «Восточный», продолжение работ по объектам водоснабжения.

За время действия программы Президента УР по увеличению мест в детских дошкольных учреждениях города за последние 3 года дополнительно введено 2602 места в детских садах, что даже в условиях увеличения рождаемости сократило потребность в путевках более чем в 2 раза. На реализацию данной программы выделено 663 млн. руб. бюджетных средств, в том числе средств бюджета УР — 541 млн. руб. и средств бюджета г. Ижевска — 122 млн. руб. До 2014 г. в городе планируется дополнительно ввести еще более 2,5 тыс. мест в дошкольных образовательных учреждениях.

Задачей администрации города по отрасли капитального строительства на 2010 и последующие годы остается сохранение и увеличение достигнутых показателей, привлечение инвестиций.

Жилищно-коммунальное хозяйство

Уважаемые участники совещания!

Организация бесперебойного обеспечения населения качественными услугами — основная цель деятельности жилищно-коммунального комплекса города. Для развития рынка жилищно-коммунальных услуг администрацией города были осуществлены серьезные структурные преобразования:

1. В целях развития конкурентной среды в жилищной сфере проведена работа по увеличению количества частных организаций, осуществляющих управление многоквартирными домами. В 2009 г. количество частных управляющих организаций увеличилось на 33%, количество ТСЖ — на 80%.

В результате доля жилищного фонда в управлении частных компаний и ТСЖ по состоянию на 1 января 2010 г. выросла до 74%.

2. В целях привлечения инвестиций для развития коммунальной инфраструктуры используется механизм государственно-частного партнерства. Между администрацией города и Удмуртскими коммунальными системами уже третий год действует долгосрочный договор аренды, предусматривающий инвестиции в реконструкцию и модернизацию систем теплоснабжения города. Так, в 2009 г. объем вложений в арендуемое имущество составил 185 млн. руб., в том числе дополнительно за счет прибыли арендатор на модернизацию теплотехнического оборудования инвестировал более 10 млн. руб. В 2010 г. эта цифра возрастет до 30 млн.руб.

3. Разграничение ответственности по поставке ресурсов между организациями коммунального комплекса и управляющими компаниями позволило создать условия для реализации Федерального закона «Об энергосбережении и повышении энергетической эффективности». Администрацией города утверждена муниципальная ведомственная программа установки более 3 тыс. общедомовых счетчиков потребления коммунальных ресурсов. И эти работы уже выполняются. Например, за 2 последних года доля домов, оборудованных коллективными приборами учета тепла, увеличилась с 8 до 48%. И такая же тенденция наблюдается по другим видам ресурсов.

4. Необходимо отметить устойчивую работу коммунального комплекса в отопительный период 2009 г. Совместно с территориальным управлением Ростехнадзора были своевременно сданы на готовность более 4,5 тыс. объектов коммунального хозяйства. Подписан в срок Паспорт готовности города к зиме.

Однако начало отопительного сезона зависело от решения вопроса оплаты услуг. И только благодаря содействию Президента УР была реструктуризирована задолженность перед поставщиками и оказана финансовая помощь городу по погашению долга. Это позволило своевременно начать запуск отопления в жилые дома и объекты социальной сферы.

5. Для обеспечения деятельности такого числа управляющих компаний и ТСЖ в 2009 г. создано отдельное муниципальное автономное учреждение «Расчетно-информационный центр», основной задачей которого является расчет субсидий и льгот, а также оказание услуг по выставлению счетов, контролю за начислениями квартплаты и взысканию задолженности населения за жилищно-коммунальные услуги, вплоть до обращения в суд. В настоящее время уже более половины управляющих организаций, товариществ собственников жилья заключили с Центром договоры. В 2010 г. работа в этом направлении будет продолжена.

В целом развитие рынка способствовало повышению качества жилищно-коммунальных услуг. Например, если 2 года назад в городе ежесуточно было остановлено порядка 80–100 лифтов, то сейчас 1–2. По горячей воде показатель отключений доходил до 100 домов, сейчас это до 5 аварийных заявок, которые устраняются в течение дня.

Важнейшим вопросом в сфере ЖКХ города является капитальный ремонт многоквартирных жилых домов, 60% из которых построены более 50 лет назад. Выполнены все условия предоставления средств долевого финансирования из федерального центра. В итоге Ижевск уже получил 3 транша на сумму 595 млн. руб. Капитальный ремонт проведен в 219 многоквартирных домах.

А теперь о задачах, которые нам предстоит решать в сфере ЖКХ в 2010 г.:

во-первых, необходимо обеспечить надлежащую подготовку и безаварийное прохождение этого и следующего отопительных сезонов;

во-вторых, полностью перейти на расчеты за коммунальные услуги между организациями коммунального комплекса и управляющими компаниями по приборам учета. Это позволит обеспечить точность расчетов и прекратить споры по объемам задолженности;

в-третьих, завершить выполнение планового задания по реализации федерального закона и получить из Фонда в 2010 г. еще 607,2 млн. руб. на проведение капитального ремонта в 231 многоквартирном доме. Это позволит улучшить условия проживания еще более 52 тыс. чел.

Благоустройство

Уважаемые участники совещания!

2010 г. — особенный для Ижевска. Городу — 250 лет.

В целях подготовки и проведения юбилея работает организационный комитет, который возглавляет лично Президент УР Александр Александрович Волков.

Я обращаюсь к руководителям предприятий, организаций строительного комплекса и жилищно-коммунального хозяйства, независимо от форм собственности! Прошу принять самое активное участие в подготовке и проведении юбилея города: сдать новые объекты, провести работы по благоустройству, ремонту и подсветке фасадов, осуществить намеченные планы.

В 2009 г. выполнены необходимые работы по развитию и обустройству улично-дорожной сети, созданию комфортных условий проживания жителей. На ремонт и реконструкцию городских дорог, тротуаров, других объектов внешнего благоустройства в 2009 г. направлено около 800 млн. руб. из бюджетов всех уровней. Отремонтировано более 227 тыс. кв. м дорожного покрытия, в том числе по ул. Дзержинского, Орджоникидзе в районе завода «Нефтемаш», Карла Маркса, Шумайлова, перекресток ул. Удмуртская — ул. Советская, разворотное кольцо по ул. Труда.

Выполнен ремонт более 22 тыс. кв.м тротуаров, что в 1,3 раза больше чем в 2008 г.

Приведена в нормативное состояние дорога до Первой республиканской клинической больницы. Необходимо отметить, что при проведении работ применялся комплексный подход. Капитально отремонтированы не только проезжая часть дороги, но и тротуары. Приведены в порядок обочины, обустроены остановочные и парковочные места. При этом лик-

видировано искусственное сужение проезжей части из-за припаркованных вдоль дороги автомобилей, мешающих движению общественного транспорта.

Проведен капитальный ремонт участка ул. Ракетная с восстановлением стоков ливневой канализации, ремонтом тротуаров, газонов, лестничных сходов и перильных ограждений.

Завершены начатые в 2007 г. работы по приведению в нормативное состояние проезжей части Шабердинского тракта.

Для решения проблем водоотвода выполнены работы по восстановлению откосов дорожной насыпи по ул. Труда и устройству водопропускной трубы по ул. Нижняя.

В целях обеспечения сохранности дорожной инфраструктуры проведен комплекс работ по содержанию мостовых сооружений. Выполнен капитальный ремонт путепровода через железнодорожные пути по ул. Ново-Ажимова — Клубная.

Продолжена реконструкция перекрестков дорог, совмещенных с трамвайными путями. В 2009 г. с применением технологии широкоплоскостных плит в предрельсовом основании реконструирован перекресток ул. Ленина—Халтурина. Это позволило значительно повысить пропускную способность перекрестка и снизить уровень шума.

С целью снижения уровня аварийности на основных магистралях города нанесено более 570 км разметки, это на 8% больше, чем в 2008 г. Выполнено устройство 11 искусственных дорожных неровностей. В течение года восстановлено более 273 кв. м ограждающих конструкций на опасных участках улиц. Вновь обустроено 177 секций дорожных ограждений.

В рамках реализации республиканской целевой программы «Повышение безопасности дорожного движения» в 2009 г. на 15 перекрестках города модернизированы светофоры. Демонтированы выработавшие срок и установлены современные светодиодные светофоры с индикаторами обратного отсчета времени. Еще по городу необходимо модернизировать 72 светофора, для 25 из них закуплено необходимое оборудование. Это позволит повысить безопасность дорожного движения, в 5 раз снизить расход электроэнергии, улучшить внешний вид города.

Транспорт

Большое внимание в городе уделяется городскому пассажирскому транспорту, который по оценке экспертов является одним из лучших в РФ.

С целью обновления подвижного состава на средства бюджета УР и собственные средства предприятий приобретено 68 автобусов и 6 троллейбусов. Автобусов в 2009 г. закуплено в 3 раза больше, чем в 2007 г., что способствовало снижению процента износа машин и, соответственно, увеличению объемов перевозок, высокому коэффициенту использования парка.

К сожалению, износ троллейбусов и трамваев очень высок. Вместе с тем, городской электрический транспорт работает стабильно, в том числе и благодаря ежегодному проведению капитального и восстановительного ремонта 50 трамваев и троллейбусов.

Для удобства пассажиров открыт новый автобусный маршрут сообщением «3-я городская больница — микрорайон «Нагорный», изменены маршруты движения троллейбуса № 14, трамвая № 10, автобусов № 26, 34 и 47.

Бюджет города

Уважаемые участники совещания!

Непростая ситуация сложилась в 2009 г. с исполнением бюджета г. Ижевска. К сожалению, недополучено собственных доходов на общую сумму 1 млрд. 360 млн. руб., в том числе 355 млн. руб. — по налогу на доходы физических лиц, что обусловлено, прежде всего, ухудшением ситуации в экономике города.

Несмотря на то, что в 2009 г. было объявлено 208 аукционов по продаже земельных

участков, по причине отсутствия заявок состоялись только 12. В бюджет города поступило около 40 млн. руб., вместо ожидаемых 335 млн. руб.

Кроме того, в 2009 г. к реализации было предложено 233 нежилых помещения, находящихся в муниципальной собственности. Из них продано 86, при этом почти половина объектов приобретена субъектами малого и среднего предпринимательства, которые будут оплачивать их в соответствии с федеральным законом в течение трех лет. В результате в бюджет города поступило 163 млн. руб., вместо планируемых 760 млн. руб.

Таким образом, более 1 млрд. руб. недополучено доходов от продажи земельных участков и муниципального имущества, а это «значительные» для города средства.

В этих условиях одним из источников доходов бюджета города стали средства от размещения объектов наружной рекламы и информации, поступления от которых в течение последних трех лет увеличились в 14 раз и в 2009 г. составили около 26 млн. руб.

Говоря о расходах бюджета города, хотелось бы отметить, что на протяжении ряда лет в структуре расходов бюджета преобладают расходы на социальную сферу: образование, здравоохранение и спорт, социальную поддержку, культуру.

В 2009 г., удельный вес расходов на заработную плату работникам бюджетной сферы, выплачиваемой из местного бюджета, в собственных доходах вырос с 55 до 70% по сравнению с 2008 г. В результате чего, в 2009 г. важнейшие отрасли жизнеобеспечения города финансировались не в полном объеме.

Мероприятия по сокращению утвержденных расходов и предоставленная по решению Президента УР финансовая помощь не смогли стабилизировать ситуацию по исполнению бюджета в 2009 г. Это повлекло за собой неисполнение расходных обязательств, и как следствие — увеличение кредиторской задолженности почти в 1,5 раза на сумму 206 млн. руб. При этом просроченная кредиторская задолженность по коммунальным услугам увеличилась почти в 11 раз, составив 34 млн. руб. Такого роста не было в течение последних 5 лет.

Уважаемые участники совещания!

Бюджет г. Ижевска на 2010 г. принят в условиях продолжающегося кризиса экономики и учитывает минимальные расходные обязательства. Однако, они не предусматривают средства на погашение кредиторской задолженности, сложившейся в 2009 г., которая, к сожалению, взыскивается с бюджета города в судебном порядке, с начислением пеней и штрафов.

71% от собственных доходов бюджета составляют расходы на заработную плату работников бюджетной сферы, и только 29% собственных доходов остается на финансирование других отраслей экономики.

В частности, расходы на благоустройство города запланированы ниже прошлого года на 456 млн. руб., что серьезно усложняет содержание города.

На подготовку бюджетных учреждений к отопительному сезону 2010/2011 г. утверждено только 27% ассигнований от фактического исполнения 2009 г. на эти цели.

К сожалению, в бюджете 2010 г. не предусмотрены средства на текущий и капитальный ремонт муниципальных учреждений, ремонт и приобретение оборудования. Кроме того, впервые за многие годы не заложены средства на капитальные вложения.

Текущий год для города, безусловно, будет очень сложным. Тем не менее, свои обязательства мы должны выполнить, и в первую очередь по социальным гарантиям. Поэтому мы обращаемся за поддержкой к Президенту, Правительству УР. Без финансовой помощи из республиканского бюджета городу сложно будет выполнить свои обязательства.

Здравоохранение

Уважаемые участники совещания!

В сфере здравоохранения в 2009 г. основное внимание было уделено повышению качества и доступности оказываемой медицинской помощи жителям города.

За счет средств бюджета УР введен в эксплуатацию перинатальный центр. На средства

АРХИВ УДМУРТИИ

бюджета города проведен ремонт в 21-ом муниципальном учреждении здравоохранения, в 13-ти — проведен текущий ремонт. Всего на ремонтные работы затрачено из всех источников финансирования почти 34 млн. руб.

Во всех муниципальных учреждениях здравоохранения города проводилась работа по обновлению медицинского оборудования. В результате показатель соответствия оснащения амбулаторно-поликлинических подразделений медицинских учреждений табелю оснащения увеличился с 70 до 75,2%.

Все это улучшило условия оказания медицинских услуг населению города. В 2010 г. работа в данном направлении будет продолжена.

В городе реализуется национальный проект «Здоровье». В целях снижения заболеваемости в Ижевске проводится комплекс профилактических мероприятий — медицинские осмотры, а также иммунизация населения от гепатита, полиомиелита, краснухи и других заболеваний. В 2009 г. иммунизацию прошли более 295 тыс. чел., что на 4% больше по сравнению с 2008 г. В 2009 г. увеличилось количество прошедших диспансеризацию детей-сирот и детей, оставшихся без попечения родителей. Уровень охвата диспансерным осмотром детей первого года жизни по городу превышает среднереспубликанские показатели.

В 2009 г. начата и будет продолжена в этом году работа по четырем новым направлениям национального проекта «Здоровье».

Первое направление — ранняя диагностика тугоухости у новорожденных и детей первого года жизни. В 2009 г. за счет средств федерального бюджета в муниципальные учреждения здравоохранения поступило 6 комплектов оборудования.

Второе новое направление — организация деятельности центров здоровья по формированию здорового образа жизни, включая сокращение потребления алкоголя и табака. В настоящее время созданы 2 центра здоровья в медико-санитарной части № 8 и городской больнице № 3. Полноценная работа центров здоровья начнется в этом году после оснащения их необходимым оборудованием.

Еще одно направление национального проекта — это совершенствование оказания медицинской помощи больным с сосудистыми заболеваниями. Для этого в муниципальной медико-санитарной части проведена подготовительная работа по созданию первичного сосудистого центра. В 2009 г. за счет средств бюджета УР и бюджета города проведен частичный ремонт помещений. За счет средств федерального бюджета и бюджета УР приобретено медицинское оборудование. В 2010 г. работа этого центра будет развернута в полном объеме.

Четвертым дополнительным направлением проекта «Здоровье» в 2009 г. стало совершенствование оказания медицинской помощи пострадавшим в ДТП. На эти цели за счет средств федерального бюджета приобретено 10 реанимобилей для станции скорой помощи.

Основной задачей в области здравоохранения на 2010 г. будет дальнейшее повышение доступности и качества оказываемой медицинской и лекарственной помощи населению города, реализация Программы государственных гарантий оказания гражданам РФ бесплатной медицинской помощи и основных направлений национального проекта «Здоровье».

Социальная поддержка населения

В 2009 г. в городе продолжилась реализация целевой комплексной программы «Социальная поддержка лиц пожилого возраста, инвалидов и семей, находящихся в трудной жизненной ситуации», в рамках которой более 59 тыс. пенсионеров, не имеющих мер социальной поддержки из федерального и регионального бюджетов, получали ежемесячные денежные выплаты на проезд в городском общественном транспорте. Из городского бюджета на эти цели направлено более 125 млн. руб.

Администрацией города при взаимодействии с городским советом ветеранов проводится постоянная работа по совершенствованию оказания услуг торговли ветеранам и приравненным к ним лицам. В 44 магазинах обслуживаются более 80 тыс. чел. В 2009 г. ветераны приобрели товары по льготным ценам на сумму свыше 500 млн. руб., 11 тыс. чел. пенсион-

ного возраста получили услуги со скидкой в парикмахерских города. Более 7 тыс. пожилых людей бесплатно пользовались услугами центров социального обслуживания. 2010 г. — год 65-летия Великой Победы и главная задача состоит в том, чтобы ни один участник войны не остался без необходимого внимания и поддержки.

Объем субсидий, предоставляемых гражданам на оплату жилого помещения и коммунальных услуг, в 2009 г. увеличился и составил 95,3 млн. руб. При этом среднемесячный размер субсидии на семью вырос в 1,2 раза.

Объявление 2009 г. в УР «Годом ребенка» потребовало особого внимания к проблемам детей в трудной жизненной ситуации.

В Ижевске создан Центр по развитию семейных форм устройства детей-сирот, задача которого — содействие горожанам, желающим принять в свою семью ребенка, оказание психологической, юридической и социальной поддержки. Количество детей-сирот, воспитывающихся в семьях, в течение года увеличилось с 64 до 74%. Увеличилось число усыновителей. В 3 раза возросло число приемных семей.

Из более двух тысяч детей-сирот и детей, оставшихся без попечения родителей, 85% — социальные сироты или сироты при живых родителях. В целях профилактики социального сиротства, в городе создана система социального патроната семей, находящихся в трудной жизненной ситуации, благодаря которой 60% таких семей справились с трудностями, и детям была сохранена родная семья.

Дальнейшее развитие и совершенствование системы социального патроната позволит создать условия для комфортного содержания и развития детей, избежать повторения ситуации, имевшей место в школе-интернате № 2.

Общее образование

В сфере образования итоги единого государственного экзамена уже не первый год показывают, что уровень подготовки выпускников школ Ижевска выше, чем по России. Высокое качество общего образования города ежегодно подтверждается увеличением доли учеников, окончивших учебный год на «хорошо» и «отлично», числом выпускников, награжденных золотыми и серебряными медалями «За особые успехи в обучении».

Улучшается материально-техническая база учреждений образования. Закончен комплексный капитальный ремонт в школе № 19. Выполнен капитальный ремонт школы № 28. Завершен ремонт спортивного зала в гимназии № 24.

Обеспеченность школ города компьютерными классами в 2009 г. возросла и составила около 97%.

В целях обеспечения преемственности между общим и профессиональным образованием в школах города организовано профильное обучение учащихся. Доля школ, осуществляющих такое обучение, возросла с 40% в 2008 г. до 51% в 2009 г.

Большое внимание уделяется укреплению здоровья школьников. В городе реализуется республиканская целевая программа «Детское и школьное питание», в рамках которой во всех школах города с 1 сентября 2009 г. организованы бесплатные витаминизированные завтраки с молоком и кулинарными изделиями для учащихся 1–4 кл. В 2009 г. такой завтрак получали более 24 тыс. детей. Бесплатное питание получали около 5 тыс. детей из малообеспеченных и многодетных семей. В 2010 г. работа в направлении повышения качества школьного питания будет продолжена.

2010 г. объявлен в России «Годом учителя». И это неспроста, необходимо повышать престиж и развивать творческий и профессиональный потенциал учителя.

Молодежная политика

Основной целью в сфере молодежной политики является формирование и развитие условий для социального становления и самореализации молодежи.

В Ижевске в секциях подростковых клубов по месту жительства занимаются более 7 тыс. детей. В 2009 г. открыто новое помещение клуба «Алые паруса» в Первомайском районе.

В каникулярный период увеличилось количество лагерей с дневным пребыванием и количество отдохнувших в них детей и подростков. Организована работа 46 открытых летних площадок, на которых провели досуг более 2 тыс. чел.

2009 г., объявленный «Годом молодежи», стал дополнительным стимулом для адаптации молодежи во взрослом мире и открытия новых возможностей для ее развития.

Муниципальным учреждением «Молодежная биржа труда» подросткам и молодежи оказывается помощь в трудоустройстве и приобретении профессиональных навыков.

Первостепенной задачей становится ориентация молодежи на ведение здорового образа жизни, реализация комплекса мер по профилактике асоциальных явлений в молодежной среде, увеличение числа волонтерских отрядов, которые добровольно выполняют социальные функции.

Развитие физической культуры и спорта

В 2009 г. открыто 3 спортивных зала для занятий фитнесом и бодибилдингом площадью более 500 кв. м, введена в эксплуатацию искусственная ледовая арена. Продолжено укрепление и развитие материально-технической базы муниципальных учреждений спорта. Приобретено напольное покрытие для зала сумо и зала художественной гимнастики, оборудование для занятий дзюдо, самбо, стендовой стрельбой.

В городе сохранены традиции проведения детско-юношеских соревнований по хоккею, футболу, шахматам, легкой атлетике и другим видам спорта. По-прежнему, особое внимание уделяется организации активного отдыха горожан в зимний период.

В рамках празднования юбилея 90-летия М.Т. Калашникова проведен Всероссийский турнир по дзюдо, а также первенство города по пулевой стрельбе.

В Ижевске на протяжении многих лет проводится работа по привлечению инвалидов и лиц с ограниченными возможностями к занятиям физической культурой и спортом. За отчетный год проведено более 50 спортивно-массовых мероприятий. В сентябре 2009 г. в Сочи сборная команда спортсменов с нарушением опорно-двигательного аппарата участвовала во Всероссийских играх.

В 2010 г. работу по открытию новых спортивных объектов в городе необходимо продолжить, в том числе завершить реконструкцию легкоатлетического манежа, продолжить строительство крытого ледового катка в районе стадиона «Зенит».

Культура

Уважаемые участники совещания!

Культурный потенциал Ижевска достаточно высок. Более 100 учреждений культуры и искусства призваны решать самые актуальные задачи отрасли.

Ежегодное проведение фестиваля П.И. Чайковского, международного конкурса детского рисунка «Чайковский — глазами детей», молодежного фестиваля классической музыки «На родине Чайковского» формируют культурные традиции города. По инициативе Российского фонда поддержки и развития детского и юношеского творчества «Дети России» в 2009 г. в Ижевске впервые прошел Всероссийский фестиваль искусств «На Родине Чайковского» — «Зарни Пилем».

Выявлению художественно одаренных детей, обеспечению условий для их творческого развития способствуют муниципальные школы искусств, в которых обучается около 5 тыс. детей. В конкурсах, выставках и фестивалях всех уровней в 2009 г. приняло участие более 800 учащихся. О высоком уровне обучения свидетельствуют многочисленные победы учащихся на международных и всероссийских конкурсах.

Услугами 26 муниципальных библиотек ежегодно пользуются более 100 тыс. горожан, 70% из них составляет молодежь. В 2009 г. количество читателей библиотек увеличилось.

Продолжена работа по участию Ижевска в проекте Совета Европы «Межкультурные города». Ижевск — единственный российский город, который представляет нашу многонациональную культуру в европейском пространстве.

Административная реформа

Уважаемые участники совещания!

В Ижевске реализуется программа «Административная реформа в муниципальном образовании «Город Ижевск». Основная цель реформы — повышение качества и доступности услуг для населения, открытости органов местного самоуправления, устранение административных барьеров и коррупции.

В рамках Программы в 2009 г. разработаны и утверждены 17 административных регламентов муниципальных услуг. Функционируют 4 информационных киоска, предназначенные для предоставления горожанам сведений об услугах, месте и времени их оказания, информации о деятельности администрации города.

Работает единый телефонный номер для обращений граждан с использованием аутсорсингового контакт-центра.

В 2009 г. совместно с органами государственной власти открыт многофункциональный центр предоставления государственных и муниципальных услуг в г. Ижевске, в котором по принципу одного окна предоставляются гражданам услуги по оформлению сделок с недвижимостью.

Информации о деятельности органов местного самоуправления города, размещении муниципального заказа, о важнейших событиях и проводимых в Ижевске мероприятиях, об оказываемых населению услугах размещаются на сайте города.

Как показал опрос населения, проведенный в 2009 г., удовлетворенность населения деятельностью и информационной открытостью органов местного самоуправления повысилась, особенно качеством услуг в сфере культуры, досуга, образования и по отдельным направлениям работы отрасли жилищно-коммунального хозяйства.

Уважаемые участники совещания!

Перспективы развития города на ближайшие 5 лет обозначены в разработанной Программе социально-экономического развития г. Ижевска на 2010–2014 гг. Проект Программы был рассмотрен на заседании координационной группы под председательством Президента УР.

Предстоит большая работа по выполнению поставленных задач.

Надеюсь, что совместно с Президентом, Государственным Советом, Правительством УР, Городской думой и организациями города мы сможем стабилизировать ситуацию в экономике города и добиться намеченных целей. Кроме того, 250-летие Ижевска должно стать событием общереспубликанского масштаба и преддверием 90-летия государственности Удмуртии.

Благодарю за внимание!*

Текущий архив Администрации г. Ижевска, индекс дела № 02/06.

* Подпись отсутствует.

АРХИВЫ УДМУРТИИ

СПРАВКА
ОБ АДМИНИСТРАТИВНО-ТЕРРИТОРИАЛЬНОЙ ПРИНАДЛЕЖНОСТИ г. ИЖЕВСКА

1760 г. – Ижевский завод Арской дороги Казанской губ. (Удмуртская Республика. Энциклопедия. — Ижевск, 2000. — С. 174).

1775 г. – Ижевский завод Казанского уезда Казанской губ. (Хрестоматия по истории Удмуртии. Том 1. Документы и материалы (1136–1917). — Ижевск, 2007. — С. 193).

1780 г. – Ижевский завод Сарапульского уезда (округи) Вятского наместничества (ПСЗ. — Т. XX. — Ст. 15058).

1797 г. – Ижевский завод Сарапульского уезда Вятской губ. (Удмуртская Республика. Энциклопедия. — Ижевск, 2000. — С. 257, 345).

1 января 1918 г. – г. Ижевск Сарапульского уезда Вятской губ. (ЦГА УР, ф. Р-390, оп. 1, д. 12, л. 19).

13 декабря 1918 г. – Ижевская трудовая коммуна Сарапульского уезда Вятской губ. (ЦГА УР, ф. Р-327, оп. 1, д. 28, л. 25).

7 июня 1919 г. – г. Ижевск Сарапульского уезда Вятской губ. (ЦГА УР, ф. Р-3, оп. 1, д. 1, л. 1–2).

4 ноября 1920 г. – г. Ижевск Вотской автономной области (СУ и Р РСФСР. — 1920. — № 87. — Ст. 437).

1 октября 1929 г. – г. Ижевск Вотской автономной области Нижегородского края (СУ и Р РСФСР. — 1929. — № 10. — Ст. 116).

1 января 1932 г. – г. Ижевск Удмуртской автономной области Нижегородского края (СУ. — 1932. — № 7. — Ст. 34).

7 октября 1932 г. – г. Ижевск Удмуртской автономной области Горьковского края (СЗ. — 1932. — № 73. — Ст. 444).

7 декабря 1934 г. – г. Ижевск Удмуртской автономной области Кировского края (СУ и Р РСФСР. — 1935. — № 4. — Ст. 38).

28 декабря 1934 г. – г. Ижевск Удмуртской Автономной Советской Социалистической Республики (СУ и Р РСФСР. — 1935. — № 2. — Ст. 10).

5 декабря 1936 г. – г. Ижевск Удмуртской Автономной Советской Социалистической Республики РСФСР (История Советской Конституции. Сборник документов (1917–1957). — Москва, 1957. — С. 348).

27 декабря 1984 г. – г. Устинов Удмуртской Автономной Советской Социалистической Республики (Ведомости Верховного Совета СССР. — 1985. — № 3).

19 июня 1987 г. – г. Ижевск Удмуртской Автономной Советской Социалистической Республики (Ведомости Верховного Совета РСФСР. — 1987. — № 26. — Ст. 938).

11 октября 1991 г. – г. Ижевск Удмуртской Республики (ЦГА УР, ф. Р-551, оп. 2, д. 6353, л. 154–155).

АРХИВЫ УДМУРТИИ

ХРОНИКА СОБЫТИЙ

1760 г. Апрель, 10	Начато строительство Ижевского железоделательного завода (Док. № 3; РГАДА, ф. 271, д. 1174, л. 556; ф. 371, д. 2604, л. 568).
1761–1763 гг.	Волнения приписных крестьян Ижевского завода (Док. № 2; РГАДА, ф. 248, д. 3253, л. 358–360).
1763 г. Июль	Начал действовать Ижевский железоделательный завод (Док. № 8; РГАДА, ф. 248, д. 21/3592, л. 742–759).
1763 г. Ноябрь, 15	Камские заводы (Ижевский и Воткинский) из частного владения переданы в казну (Док. № 6; ПСЗ. — Т. 16. — Ст. 11967).
1774 г. Июнь, 27–29	Отряды Е. Пугачева заняли и разрушили Ижевский завод, казнена почти вся администрация завода (Док. № 13,15; РГВИА, ф. 20, оп. 1, д. 1240, л. 102–103; РГАДА, ф. 271, д. 1339а, л. 313).
1782 г. Март, 20	Епископом Вятским Лаврентием дано разрешение обратить кладбищенскую часовню Ижевского завода в церковь во имя Святой Троицы (Док. № 16; Храмозданные грамоты церквей Вятской епархии. — Вятка, 1914. — С. 276).
1807 г. Февраль, 20	Указ Александра I о строительстве «казенного оружейного завода в Вятской губернии», утверждение штатов (Док. № 25; ПСЗ. — Т. 29. — Ст. 22464).
1807 г. Июнь, 10	Начальник Гороблагодатских и Пермских заводов А.Ф. Дерябин открыл Ижевскую оружейную контору (Док. № 27,195; ЦГА УР, ф. 4, оп. 1, д. 17, л. 15–15 об., д. 3976, л. 9).
1807 г. Июнь–декабрь	На Ижевском оружейном заводе изготовлено 7 шт. пехотных ружей, 5 шт. пистолетов, 6 шт. тесаков (Док. № 195; ЦГА УР, ф. 4, оп. 1, д. 3976, л. 9).
1808 г. Октябрь, 28	По указу Александра I Ижевский завод передан из Горного ведомства в военное, в подчинение Артиллерийской экспедиции (Док. № 195; ПСЗ. — Т. 30. — Ст. 23318; ЦГА УР, ф. 4, оп. 1, д. 3976, л. 10).
1808 г.	На заводе открыты начальные классы Главной горной школы для детей мастеровых (ЦГА УР, ф. 212, оп. 1, д. 105, л. 1, 10–10 об.).
1808 г.	Составлен первый генеральный план Ижевского завода, созданный А.Ф. Дерябиным и С.Е. Дудиным (ВИМАИВ и ВС, ф. 27, оп. 6, д. 1).
1812 г. Сентябрь, 16	Предписание Ижевской оружейной конторы о разделении Ижевского селения на три части и организации их охраны (Док. № 33; ЦГА УР, ф. 4, оп. 1, д. 38, л. 3–3 об.).
1816 г. Июль, 28	Епископом Вятским и Слободским Гедеоном дано разрешение на строительство в Ижевском заводе каменного собора во имя св. благоверного князя Александра Невского (Док. № 35; Храмозданные грамоты церквей Вятской епархии. — Вятка, 1914. — С. 439).
1824 г. Октябрь, 4–5	Посещение Ижевских заводов Александром I (Док. № 45,49; ЦГА УР, ф. 4, оп. 1, д. 102, л. 19–22 об.; РГВИА, ф. 43, оп. 1, д. 1, л. 107–109 об.).
1827 г.	Завершено строительство арсенала Ижевского оружейного завода (РГВИА, ф. 503, оп. 5, д. 226, л. 150).
1827 г. Июль, 12	На заводе открыта школа арсенальных учеников (ВИМАИВ и ВС, ф. 3, оп. 5–1, д. 29, л. 25).
1829 г. Декабрь, 19	Утверждены новые положения и штаты Ижевских заводов. Контора оружейного завода переименована в правление завода во главе с командиром завода (Док. № 54; ПСЗ. — Т. 4. — Ст. 3357).
1837 г. Май, 21–22	Ижевский завод посетил наследник престола, цесаревич Александр Николаевич (будущий царь Александр II), совершавший поездку по России (Док. № 67; ЦГА УР, ф. 4, оп. 1, д. 301; ф. 212, оп. 1, д. 4478).
1838 г. Октябрь, 1	Мастеровой ствольного цеха Марк Колмогоров награжден мастерским кафтаном с золотым галуном за сделанное им в 1837 г. приспособление для обточки казенников (Док. № 72; ЦГА УР, ф. 4, оп. 1, д. 306, л. 11–11 об.).
1846 г. Октябрь, 29	В селении Ижевского завода построена мечеть (Док. № 75; ЦГА УР, ф. 4, оп. 1, д. 536, л. 120–120 об.).
1847 г. Июнь, 9	Распоряжение правления Ижевского оружейного завода об устройстве купален на заводском пруду и р. Иж (Док. № 89; ЦГА УР, ф. 4, оп. 1, д. 695, л. 37–37 об.).
1852 г. Ноябрь, 8	Открыт памятник великому князю Михаилу Павловичу (Док. № 99; ЦГА УР, ф. 4, оп. 1, д. 811, л. 52–55 об.).
1852 г. Ноябрь, 13	Николаем I утвержден эскиз мастерского кафтана для оружейников (Док. № 100; ЦГА УР, ф. 4, оп. 1, д. 725, л. 240– 240 об., 242).
1865 г. Октябрь, 25	Ижевские оружейный и железоделательный заводы переданы в арендно-коммерческое управление (В память столетнего юбилея основания Ижевского оружейного завода, 1807–1907 гг.: Исторический очерк. — Ижевск, 1907. — С. 36).

1866 г. Ноябрь, 22	Александр II утвердил Положение о перечислении в гражданское ведомство приписанных к Ижевскому заводу людей (Док. № 136; ПСЗ. — Т. 41. — Ст. 43881).
1867 г. Май, 26–28	Из населения Ижевского завода образованы 2 волости — Нагорная и Заречная. Избраны волостные правления (Док. № 138; ЦГА УР, ф. 4, оп. 1, д. 1756, л. 271–271 об.).
1867 г.	На Парижской всемирной выставке 2 строевые винтовки производства Ижевского оружейного завода награждены серебряной медалью (Док. № 140; ЦГА УР, ф. 4, оп. 1, д. 1618, л. 65).
1867 г.	Основаны первые частные оружейные мастерские (позже фабрики) И.Ф. Петрова, А.Н. Евдокимова, И.С. Березина (Док. № 175; ГАКО, ф. 566, оп. 1, д. 294, л. 5).
1870 г. Август, 15	На заводе основана оружейная школа (Журнал Сарапульского земского собрания. — Сарапул, 1870. — С.28).
1871 г. Ноябрь, 18	Открыта Ижевская телеграфная станция (ЦГА УР, ф. 534, оп. 1, д. 333, л. 95).
1874 г. Январь	На Ижевском оружейном заводе начался выпуск четырехлинейных винтовок системы «Бердан» (Шумилов Е.Ф. Город оружейников. — Ижевск, 2007. — С. 254–256).
1876 г. Апрель, 19	Приказ по Ижевскому оружейному заводу о создании учредительного совета для организации ремесленной школы. Открылась 15 августа (ЦГА УР, ф. 4, оп. 1, д. 2211, л. 123–126).
1877 г. Февраль, 1	Пуск первой мартеновской печи на Ижевском заводе (Вопросы истории естествознания и техники. Вып. 9. — М., 1960. — С. 154–157).
1882 г. Декабрь, 31	За высокое качество продукции Ижевские оружейный и сталеделательные заводы награждены дипломом 1-го разряда на Всероссийской промышленно-художественной выставке в г. Москве (Док. № 170; ЦГА УР, ф. 4, оп. 1, д. 3254, л. 108).
1885 г. Январь, 22	Начала прием вкладов сберегательная касса Государственного банка, учрежденная при Ижевском казначействе (Док. № 151; ЦГА УР, ф. 4, оп. 1, д. 2606, л. 14 об.).
1888 г. Март	Учреждено Ижевское военное собрание — клуб для офицеров, служащих на Ижевских оружейном и сталеделательном заводах, и чиновников артиллерийского ведомства. Открылось в 1890 г. (ЦГА УР, ф. 4, оп. 1, д. 2648, л. 61).
1890 г. Ноябрь, 28	При Александро-Невском соборе открыто общество трезвости (Док. № 157; ЦГА УР, ф. 245, оп. 1, д. 115, л. 2–5об.).
1890 г. Июнь	За «хорошее исполнение ножей и вилок» гравер завода Л.И. Серебров удостоен серебряной медали Казанской научно-промышленной выставки. Серебряными медалями также награждены за охотничьи ружья А.Н. Евдокимов и И.Ф. Петров (Шумилов Е.Ф. Город оружейников. — Ижевск, 2007. — С. 340–342).
1891 г.	На Ижевском оружейном заводе начался выпуск трехлинейной магазинной винтовки С.И. Мосина. Опытный экземпляр собран в Ижевске под руководством Мосина в январе– феврале 1890 г. (Док. № 169; ЦГА УР, ф. 4, оп. 1, д. 3254, л. 72 об.).
1896 г. Январь	Состоялся первый любительский спектакль, подготовленный Ижевским обществом трезвости (Док. № 165; Вятская газета. — 1896. — 4 января).
1899 г. Май, 26	Открыта первая доступная библиотека и бесплатная читальня при Ижевских оружейном и сталеделательном заводах, располагавшаяся в главном заводском корпусе (Док. № 176; ЦГА УР, ф. 4, оп. 1, д. 3619, л. 1–2 об., д. 3446, л. 2).
1900 г. Апрель, 14	В Париже открылась Всемирная выставка, на которой Ижевский завод демонстрирует 179 изделий, в том числе действующие миниатюрные модели трехлинейных винтовок (ЦГА УР, ф. 4, оп. 1, д. 3254, л. 93).
1900 г. Ноябрь, 19	Состоялось открытие любительского театра. Функционировал до 1913 г. Режиссер И.Л. Васильев, художник И.Н. Ситников (Шумилов Е.Ф. Город оружейников. — Ижевск, 2007. — С. 368–376).
1902 г. Октябрь, 3	При Ижевских оружейном и сталеделательном заводах учреждена школа хорового пения и оркестровой музыки (Док. № 178; ЦГА УР, ф. 4, оп. 1, д. 3506, л. 172).
1905 г. Май, 1	Ижевскими рабочими проведена первая маевка (Удмуртская правда. — 1958. — 1 мая).
1906 г. Январь, 9	Манифестация ижевских социалистов в память событий 9 января 1905 г. (Док. № 188; ЦГА УР, ф. 4, оп. 1, д. 3860, л. 55–56).
1907 г. Июнь, 10	В ознаменование 100-летия Ижевского оружейного завода на плотине заложен памятник основателю завода А.Ф. Дерябину. Скульптор И.Н. Ситников. Установлен в июле (Шумилов Е.Ф. Город оружейников. — Ижевск, 2007. — С. 376).
1907 г. Ноябрь, 4	Освящен главный престол Михайло-Архангельского собора (Док. № 206; ЦГА УР, ф. 245, оп. 1, д. 4389, л. 4; Управление по делам архивов администрации МО «Город Сарапул», ф. 17, оп. 1, д. 393).

1907 г. Ноябрь, 11	Открыта Ижевская женская прогимназия (Док. № 203; ЦГА УР, ф. 8, оп. 1, д. 9, л. 6, 10).
1908 г. Август, 28	Зарегистрирован Ижевский кружок любителей музыкального и драматического искусств (Памятная книжка и календарь Вятской губернии на 1909 г. — Вятка, 1908. — С. 142).
1908 г. Декабрь, 1	В поселке открыто мужское учебное заведение с курсом классической гимназии, в 1913 г. преобразовано в гимназию (Удмуртская правда. — 1969. — 20 декабря).
1909 г. Июнь, 7	Торжественное открытие вольно-пожарной дружины Ижевского завода (Док. № 217; Вятская речь. — 1909. — 4 июля).
1909 г. Сентябрь, 21	Открыто Ижевское 4-классное городское училище (Памятная книжка Вятской губернии и календарь на 1911 г. — Вятка, 1910. — С. 133).
1909 г. Ноябрь, 28	Выставочный комитет Туркестанской промышленной выставки в Ташкенте присудил Ижевскому заводу Почетный диплом и Большую Золотую медаль за высокое качество стали и оружия (ЦГА УР, ф. 4, оп. 1, д. 4264, л. 47).
1911 г. Июнь, 1	Забастовка на оружейной фабрике И.Ф. Петрова (ГАКО, ф. 841, оп. 1, д. 8, л. 44).
1915 г. Май, 2. Июль, 5. Август	Открывается железнодорожное движение до Воткинска, Гольян, Агрыза (Шумилов Е.Ф. Город на Иже. — Ижевск, 1998. — С. 107).
1917 г. Февраль, 14–27	Забастовка рабочих Ижевских заводов (Док. № 239; ГАКО, ф. 714, оп. 1, д. 1751, л. 44–44 об.).
1917 г. Март, 2	В Ижевске получены известия о свержении самодержавия (Док. № 246; Известия Совета РС и КД Ижевского завода. — 1917. — 7 апреля).
1917 г. Март, 6	Состоялось первое заседание Ижевского Совета рабочих депутатов (Док. № 246; Известия Совета РС и КД Ижевского завода. — 1917. — 7 апреля).
1917 г. Март, 12	Первое заседание комитета общественной безопасности (Док. № 247; Известия Совета РС и КД Ижевского завода. — 1917. — 5 апреля).
1917 г. Март, 17	Вышла газета «Известия Совета рабочих, солдатских и крестьянских депутатов Ижевского завода» (Док. № 246; Известия Совета РС и КД Ижевского завода. — 1917. — 7 апреля).
1917 г. Апрель	Для охраны общественного порядка организована народная милиция (Док. № 249; ЦГА УР, ф. Р-343, оп. 1, д. 23, л. 3–4).
1917 г. Май	Организован общезаводский комитет Ижевских оружейного и сталеделательного заводов (ЦГА УР, ф. 983, оп. 1, д. 1, л. 18–21).
1917 г. Май	В Ижевске организованы профессиональные союзы металлистов, служащих, техников и др. (Ижевская правда. — 1927. — 5 ноября).
1917 г. Июль, 20	Ижевским Советом РС и КД принята резолюция об отношении к июльским событиям в Петрограде с требованием разгона Государственной думы и Государственного совета (Известия Совета РС и КД. — 1917. — 27 июля).
1917 г. Июль, 27	Учреждена биржа труда (Известия Ижевского Совета РС и КД. — 1917. — 2 августа).
1917 г. Июль–август	На Ижевском заводе началась организация боевой дружины (Ижевская правда. — 1934. — 23 февраля).
1917 г. Сентябрь, 1	Ижевским Советом принята резолюция о политическом моменте: задача момента — взятие власти в руки пролетариата и беднейшего крестьянства (Док. № 254; Известия Ижевского Совета РС и КД. — 1917. — 7 сентября).
1917 г. Октябрь, 5	Ижевским Советом принято решение о немедленной организации Красной гвардии (Уральский рабочий. — 1917. — 25 октября).
1917 г. Октябрь, 26	В Ижевске получены известия о победе вооруженного восстания в Петрограде (Ижевская правда. — 1927. — 26 октября).
1917 г. Октябрь, 27	На заседании Ижевского Совета принята резолюция о переходе власти в Ижевске в руки Совета (Ижевская правда. — 1927. — 26 октября).
1917 г. Октябрь, 28	Состоялась многолюдная манифестация ижевских рабочих, красногвардейцев, солдат местного гарнизона в поддержку решения Ижевского Совета о взятии власти в свои руки (ЦДНИ УР, ф. 352, оп. 2, д. 122, л. 2–2 об.).
1917 г. Ноябрь, 20	Ижевский Совет РС и КД постановил избрать комиссаров во все мастерские оружейного и сталеделательного заводов для контроля над производством (Док. № 259; ЦГА УР, ф. 983, оп. 1, д. 1, л. 93–94).

1918 г. Январь, 30	Общезаводский комитет Ижевских заводов взял управление заводами в свои руки (Октябрьская социалистическая революция в Удмуртии. — Ижевск, 1957. — С. 220–221).
1918 г. Январь, 31	Постановление исполкома Ижевского Совета о конфискации частных оружейных фабрик (Док. № 260; Известия Ижевского Совета РС и КД. — 1918. — 9 марта).
1918 г. Февраль, 21	Постановлением Ижевского Совета РС и КД Ижевский завод преобразован в город Ижевск. (Док. № 262; ЦГА УР, ф. Р-390, оп. 1, д. 12, л. 19–20).
1918 г. Март, 4	Избран новый исполнительный комитет Ижевского Совета РС и КД. Исполком возглавил большевик И.Д. Пастухов (Воля. — 1918. — 10 марта).
1918 г. Март, 18	В Ижевске создан Союз социалистической молодежи III Интернационала, переименованный в ноябре в организацию РКСМ (Ижевск. Документы и материалы. 1760–1985. — Ижевск, 1984. — С. 5).
1918 г. Май, 26	Торжественное вручение знамени первому Ижевскому батальону Красной армии (Известия Ижевского Совета РС и КД. — 1918. — 4 июня).
1918 г. Май	Дома крупных собственников в Ижевске переданы в распоряжение органов горсовета (Труженик. — 1918. — 25 мая).
1918 г. Июнь	В Ижевске создана Чрезвычайная комиссия по борьбе с контрреволюцией во главе с большевиком А.С. Бабушкиным (Удмуртская правда. — 1967. — 17 августа).
1918 г. Август, 7	Начало антибольшевистского восстания (Известия Вятского губернского Совета РС и КД. — 1918. — 23 августа).
1918 г. Ноябрь, 7	Частями 2-й армии Восточного фронта г. Ижевск освобожден от повстанцев (Док. № 275; ЦДНИ УР, ф. 157, оп. 5, д. 20).
1918 г. Ноябрь, 8	Организован Революционный гражданский совет г. Ижевска (ЦГА УР, ф. 327, оп. 1, д. 28, л. 1).
1918 г. Ноябрь, 9–10	На Михайловской площади (с 13 декабря 1918 г. — Красная) состоялись похороны жертв белого террора (ЦДНИ УР, ф. 369, оп. 1, д. 399, л. 44).
1918 г. Декабрь, 4	Вышел первый номер газеты «Ижевская правда», ныне — «Удмуртская правда» (ЦГА УР, ф. 390, оп. 1, д. 2, л. 28 об.–29).
1918 г. Декабрь, 8	Состоялся общегородской митинг в связи с поднятием на заводскую башню пролетарского штандарта (знамени) взамен двуглавого орла (ЦГА УР, ф. 390, оп. 1, д. 3, л. 18; Ижевская правда. — 1918. — 7 декабря).
1918 г. Декабрь, 13	Принято постановление Революционного гражданского совета Ижевска об объявлении города трудовой коммуной и переименовании его улиц и площадей (Док. № 285; ЦГА УР, ф. Р-3, оп. 1, д. 42, л. 25–25 об., 27).
1919 г. Январь, 9	Постановлением Ижевского гороно начато создание школ грамоты для взрослых (ЦГА УР, ф. Р-180, оп. 1, д. 1, л. 140 об.).
1919 г. Январь, 12	Совет обороны РСФСР под председательством В.И. Ленина принял постановление об отправке столичных рабочих на Ижевский и Воткинский заводы (Декреты Советской власти. Т. IV. — М., 1968. — С. 604).
1919 г. Февраль, 19	Открыта первая детская библиотека (ЦГА УР, ф. Р-738, оп. 1, д. 26, л. 93).
1919 г. Апрель, 2	В связи с угрожающим положением на фронте Ижевским общегородским комитетом РКП(б) принято решение о подготовке к эвакуации. 4 апреля создана эвакокомиссия. 13 апреля колчаковские войска захватили г. Ижевск (ЦДНИ УР, ф. 4, оп. 1, д. 1, л. 67).
1919 г. Июнь, 7–8	Войсками 2-й армии Восточного фронта город освобожден от колчаковцев (РГВА, ф. 106, оп. 3, д. 268, л. 40).
1919 г. Июнь, 15	Власть в Ижевске перешла к Ревкому, состав которого был определен Реввоенсоветом 2-й армии Восточного фронта (ЦДНИ УР, ф. 350, оп. 6, д. 79, л. 1).
1919 г. Июль, 5	На заводской Постольско-Узгинской железной дороге состоялся первый в Удмуртии коммунистический субботник (ЦДНИ УР, ф. 4936, оп. 1, д. 57, л. 36 об.; Ижевская правда. — 1919. — 10 июля).
1919 г. Июль, 31–Август, 3	В Ижевске работала делегация работников ВЦИК во главе с В.М. Молотовым, совершавшая специальный рейс на агитационно-инструкторском пароходе «Красная звезда» (Ижевская правда. — 1919. — 3 августа).
1919 г. Август	Открыта музыкальная школа (Док. № 301; ЦГА УР, ф. Р-180, оп. 1, д. 14, л. 59).

1919 г. Октябрь, 27	Организован Ижевский совет профессиональных союзов (Деревенский коммунист. — 1919. — 19 ноября).
1920 г. Ноябрь	Открыт Ижевский областной музей местного края (Док. № 339; ЦГА УР, ф. Р-174, оп. 1, д. 624, л. 293).
1921 г. Июнь, 10	Постановление ВЦИК о переносе административного центра Вотской автономной области из г. Глазова в г. Ижевск (Док. № 308; ЦГА УР, ф. Р-327, оп. 1, д. 4, л. 44).
1922 г. Ноябрь, 7	На Красной площади состоялось открытие памятника-обелиска на братской могиле героев революции и Гражданской войны. Архитектор Г.Ф. Сенатов (ЦДНИ УР, ф. 350, оп. 2, д. 180, л. 38).
1923 г. Февраль, 1	Начал работу клуб металлистов (Ижевская правда. — 1923. — 3 февраля).
1923 г. Февраль, 10	Открыт Центральный вотский клуб (ЦГА УР, ф. Р-195, оп. 1, д. 113, л. 290).
1923 г. Май	В Ижевске организован первый отряд юных пионеров (ЦДНИ УР, ф. 92, оп. 1, д. 8, л. 29).
1924 г. Июнь, 4	Постановление Вотского облисполкома об организации глазной лечебницы в г. Ижевске (ЦГА УР, ф. Р-195, оп. 1, д. 246, л. 116).
1924 г.	Организован первый жилищный кооператив рабочих Ижзаводов «Победа» (Док. № 350; ЦГА УР, ф. Р-108, оп. 1, д. 17, л. 37).
1925 г. Май	Открыт туберкулезный диспансер (Ижевская правда. — 1925. — 23 августа).
1925 г. Август	Вотским облисполкомом принято постановление о введении электрического освещения по Советской и Коммунальной (Горького) улицам г. Ижевска (Ижевская правда. — 1925. — 22 августа).
1925 г. Декабрь, 24	Завершено строительство каменной школы на площади Свободы (Сенной). Архитектор Г.Ф. Сенатов. Школа названа именем В.И. Ленина (ЦГА УР, ф. Р-177, оп. 1, д. 184, л. 1).
1926 г. Март, 20	В г. Ижевске открылся первый областной шахматный турнир (Ижевская правда. — 1926. — 20 марта).
1927 г. Май, 3	Образована Вотская епархия с кафедрой епархиального архиерея в г. Ижевске (Док. № 341; Управление по делам архивов при администрации МО «Город Сарапул», ф. 64, оп. 1, д. 355, л. 109–109 об.).
1928 г. Октябрь	Организована первая добровольная рабочая дружина по борьбе с хулиганством (Док. № 344; Ижевская правда. — 1928. — 23 октября).
1928 г. Декабрь	В Ижевске началось конструирование первых опытных мотоциклов. Конструктор П.В. Можаров (Ижмаш. — Ижевск, 1982. — С. 248).
1929 г. Январь	На улицах города установлены наружные милицейские посты. На углу ул. Коммунальной (Горького) и Советской появился пост для регулирования уличного движения (Ижевская правда. — 1929. — 4 января).
1929 г. Апрель, 27	Ижевским заводом заключен хозяйственно-политический договор о соцсоревновании с заводами Тульским, Коломенским и «Красное Сормово» (Ижевская правда. — 1929. — 27 апреля).
1929 г. Июнь, 23	Торжественная закладка водопровода (ЦГА УР, ф. Р-174, оп. 1, д. 771, л. 135; Ижевская правда. — 1929. — 26 июня).
1929 г. Июль, 28	Открыта первая общегородская выставка художников Ижевска (Ижевская правда. — 1929. — 25 июля).
1929 г. Сентябрь, 21	На Ижевском заводе пущен новый мартен (Ижевская правда. — 1929. — 13 октября).
1929 г. Ноябрь, 16	Открыт вечерний Ижевский рабочий (с 1934 г. — индустриальный) техникум (ЦГА УР, ф. Р-543, оп. 18, д. 3, л. 14, д. 4, л. 10; Ижевская правда. — 1929. — 20 ноября).
1930 г. Март	Организован театр рабочей молодежи (ТРАМ) (Ижевская правда. — 1930. — 26 марта).
1930 г. Май, 1	Открыта фабрика-кухня № 1 — первое крупное предприятие общественного питания в городе (Ижевская правда. — 1930. — 1 мая).
1930 г. Июнь, 18	Начало свою работу Ижевское филармоническое общество (Ижевская правда. — 1930. — 18 июня).
1930 г. Июнь	В клубе металлистов организован центральный хоровой коллектив (Ижевская правда. — 1930. — 20 июня).

1930 г. Сентябрь, 1	Открыто первое в Ижевске высшее техническое учебное заведение (втуз-комбинат) при Ижевских оружейном и сталеделательном заводах (Ижевская правда. — 1930. — 2 ноября).
1930 г. Ноябрь, 5	Официальное открытие станкостроительного производства (Ижевская правда. — 1930. — 7 ноября).
1930 г.	Организован Ижевский коммунально-строительный техникум (ЦГА УР, ф. Р-551, оп. 2, д. 59, л. 14).
1931 г. Январь, 23	На основании постановления президиума облисполкома создан Удмуртский государственный драматический театр (Док. № 531; ЦГА УР, ф. Р-1105, оп. 1, д. 1775, л. 30).
1931 г. Февраль, 10	Принято постановление ВЦИК и СНК РСФСР об открытии Удмуртского государственного педагогического института (ЦГА УР, ф. Р-1282, оп. 1, д. 276а, л. 42).
1931 г. Март	Проведен первый набор в Удмуртский государственный педагогический институт в количестве 32 студентов (Док. № 470; ЦДНИ УР, ф. 16, оп. 1, д. 9057, л. 32).
1931 г. Апрель, 30	В Ижевск из Нижнего Новгорода прилетел самолет «Ижевский металлист», построенный на средства трудящихся города. Самолет был передан аэроклубу (Биография юности. — Ижевск, 1978. — С. 270).
1931 г. Апрель	Открыт Удмуртский комплексный научно-исследовательский институт (Удмуртская правда. — 1971. — 9 апреля).
1931 г. Июль, 31	Постановление заседания президиума Ижевского городского Совета РК и КД о прекращении колокольного звона на церквях города (Док. № 359; ЦГА УР, ф. Р-177, оп. 1, д. 364, л. 27).
1932 г. Май	Организована детская техническая станция (ЦГА УР, ф. Р-738, оп. 1, д. 2471, л. 87).
1932 г. Июнь, 8	Организовано автобусное движение (Док. № 366; ЦГА УР, ф. Р-195, оп. 1, д. 1303, л. 103–108 об., Ижевская правда. — 1932. — 18 октября).
1932 г. Ноябрь, 1	В реконструированном здании Александро-Невского собора открыт первый звуковой кинотеатр «Колосс» (Правда. — 1933. — 9 мая).
1932 г. Ноябрь, 5	Открыта радиовещательная станция (Ижевская правда. — 1932. — 5 ноября).
1933 г. Май, 1	Открыт памятник И.Д. Пастухову (Колхозная правда. — 1933. — 27 мая).
1933 г. Август, 15	Начато проведение паспортизации жителей г. Ижевска (Док. № 368; ЦДНИ УР, ф. 16, оп. 1, д. 1762, л. 86).
1933 г. Сентябрь, 3	Открыт Ижевский государственный медицинский институт (Календарь памятных дат на 1963 г. — Ижевск, 1963. — С.27).
1933 г. Сентябрь	Основано Ижевское музыкальное училище (Док. № 511; ЦДНИ УР, ф. 16, оп. 1, д. 13637, л. 67).
1934 г. Январь, 1	Создан Институт по повышению квалификации кадров народного образования (ЦГА УР, ф. Р-195, оп. 1, д. 1190, л. 7 об.).
1934 г. Январь, 10	Сдана в эксплуатацию первая очередь теплоэлектроцентрали (ИжТЭЦ). Полностью вступила в строй газогенераторная станция (Ижевская правда. — 1934. — 10 января).
1934 г. Март, 2	Постановлением президиума Удмуртского облисполкома в г. Ижевске образованы Азинский, Ждановский и Пастуховский районы (Сборник законодательных актов по административно-территориальному делению Удмуртской АССР. — Ижевск, 1971. — С. 17).
1934 г. Июнь, 15	Открыта авиалиния Ижевск — Горький (Ижевская правда. — 1934. — 28 мая, 5 июля).
1934 г. Август, 6	Торжественное открытие первой очереди Парка культуры и отдыха им. С.М. Кирова (ЦДНИ УР, ф. 16, оп. 13, д. 34, л. 2– 2 об.).
1934 г. Октябрь, 1	Создана станция переливания крови при Ижевской городской больнице (ЦГА УР, ф. Р-175, оп. 1, д. 131, л. 23 об. — 24; Ижевская правда. — 1934. — 22 октября).
1934 г. Декабрь, 19	Блюминг Ижстальзавода — пятый в СССР — дал первый прокат (Ижевская правда. — 1934. — 21 декабря).
1934 г. Декабрь, 28	Принято постановление Президиума ВЦИК о преобразовании Удмуртской автономной области в Удмуртскую АССР. Ижевск стал центром (столицей) автономной республики (СУ РСФСР. — 1935. — № 2. — С. 10).
1935 г. Апрель, 22	Ижевская пуговичная фабрика выпустила первую партию пуговиц (Ижевская правда. — 1935. — 26 апреля).
1935 г. Апрель, 26	Открыт Государственный театр кукол (ЦГА УР, ф. Р-475, оп. 1, д. 66, л. 73).

1935 г. Апрель	Открыт Дом художественного воспитания детей (Ижевская правда. — 1935. — 16 декабря).
1935 г. Июнь, 30	В Удмуртском госпединституте состоялся первый выпуск учителей в количестве 66 чел. (Ижевская правда. — 1935. — 30 июня).
1935 г. Июль, 24	В парке культуры и отдыха открылась первая в Удмуртии парашютная вышка (Ижевская правда. — 1935. — 27 июля).
1935 г. Октябрь, 18	Открыл свой первый сезон Государственный русский драматический театр (с 1961 г. — им. В.Г. Короленко) (Док. № 532; ЦГА УР, ф. Р-1105, оп. 1, д. 1776, л. 11).
1935 г. Ноябрь, 18	Открыто трамвайное движение (Док. № 373; ЦГА УР, ф. Р-475, оп. 1, д. 4, л. 227).
1935 г. Декабрь, 5	Официальное открытие Ижевского аэроклуба (Док. № 514; ЦГА УР, ф. Р-1466, оп. 2, д. 150, л. 22–23).
1936 г. Март, 10	Открыто воздушное почтово-пассажирское сообщение между г. Ижевском и районами республики (Ижевская правда. — 1936. — 5 марта).
1936 г. Апрель	Создан Удмуртский ансамбль песни и танца, ныне ансамбль «Италмас» (Путь к удмуртской опере. — Ижевск, 1969. — С. 33, 37).
1936 г. Июнь, 30	Торжественное открытие стадиона «Динамо» (Ижевская правда. — 1936. — 2 июля).
1936 г. Июль, 24–Август, 4	Женский мотопробег на мотоциклах «Иж-7» по маршруту Ижевск–Казань–Горький–Москва (1500 км). Состоялся прием участниц пробега Г.К. Орджоникидзе (5 августа) и маршалом М.Н. Тухачевским (9 августа) (ЦГА УР, ф. Р-1276, оп. 1, д. 42, л. 8–11).
1936 г. Сентябрь, 1	Постановление Совнаркома УАССР об организации в Ижевске республиканского Дома народного творчества (ЦГА УР, ф. Р-475, оп. 1, д. 231, л. 188 об.).
1936 г. Сентябрь	Организован Удмуртский государственный хор (Ижевская правда. — 1937. — 15 января).
1936 г. Октябрь, 23	Открыл первый сезон Ижевский театр юного зрителя (ЦГА УР, ф. Р-551, оп. 2, д. 19, л. 223; Ижевская правда. — 1936. — 26 октября).
1936 г. Ноябрь	При Ижевском музыкальном училище организована детская музыкальная школа (Архивный отдел Управления по делам архивов Администрации МО «Город Ижевск», ф. 160, оп. 1, д. 3, л. 14).
1937 г. Февраль, 10	В здании Русского драматического театра состоялся пленум Ижевского горсовета, посвященный 100-летию со дня смерти А.С. Пушкина (Ижевская правда. — 1937. — 12 февраля).
1937 г. Март, 7	Вступила в строй Ижевская центральная телефонная станция на 1200 номеров (Архивный отдел Управления по делам архивов Администрации МО «Город Ижевск», ф. 85, оп. 1, д. 1, л. 1; Ижевская правда. — 1937. — 9 марта).
1937 г. Апрель, 8	Постановление Совнаркома УАССР о сносе бывшего Михайловского собора (ЦГА УР, ф. Р-738, оп. 1, д. 281, л. 32).
1937 г. Декабрь, 28	В Ижевском аэроклубе состоялся первый выпуск пилотов (Удмуртская правда. — 1937. — 29 декабря).
1939 г. Март, 28	Ижстальзавод (№ 180) разделен на 2 самостоятельных предприятия — Ижевский металлургический (№ 71) и Ижевский машиностроительный (№ 74) заводы (ЦГА УР, ф. Р-1467, оп. 3, д. 107, л. 1).
1939 г. Декабрь	В кинотеатре «Колосс» организована общегородская новогодняя елка (ЦГА УР, ф. Р-620, оп. 1, д. 1566, л. 260).
1940 г. Апрель, 16	Указ Президиума Верховного Совета РСФСР о включении в черту г. Ижевска земель Удмуртского республиканского треста пригородных хозяйств, совхоза им. «5 лет УАССР», туберкулезного санатория, населенных пунктов Александрово, Вараксино, Медведево и др. (Сборник законодательных актов по административно-территориальному делению Удмуртской АССР (1920–1970 гг.). — Ижевск, 1971. — С.18).
1941 г. Январь, 6	Открыта Ижевская санитарно-эпидемическая станция (ЦГА УР, ф. Р-177, оп. 1, д. 809, л. 4).
1941 г. Июль, 3	Общегородской митинг трудящихся в связи с нападением фашистской Германии на Советский Союз (Удмуртская правда. — 1941. — 5 июля).
1941 г. Июль, 20	На территории Парка культуры и отдыха им. Кирова закончилось формирование 313-й стрелковой дивизии (ЦАМО РФ, ф. 1622, оп. 1, д. 2, л. 2–5).

1941 г. Август, 23	На территории Парка культуры и отдыха им. С. М. Кирова началось формирование 18-й запасной стрелковой бригады, над которой трудящиеся Удмуртии шефствовали на протяжении всей войны (ЦДНИ УР, ф. 16, оп. 21, д. 90, л. 25, 26).
1941 г. Сентябрь, 1	Постановлением Совнаркома УАССР в г. Ижевске введена продажа населению по карточкам хлеба, сахара, кондитерских изделий (Док. № 402; ЦГА УР, ф. Р-551, оп. 2, д. 348, л. 58–60).
1941 г. Декабрь, 15	Наркоматом вооружения СССР принято решение об организации производства пулеметов «Максим» на Ижевском мотоциклетном заводе (№ 524) (Док. № 407; ЦГА УР, ф. Р-1467, оп. 3, д. 154, л. 314).
1941 г. Декабрь, 25	Постановление Совнаркома УАССР и бюро Удмуртского обкома ВКП (б) о начале строительства железной дороги Ижевск–Балезино с 1 января 1942 г. (ЦГА УР, ф. Р-582, оп. 2, д. 11, л. 183–184).
1942 г. Март, 10	Создана первая в Удмуртии комсомольско-молодежная бригада в составе 9 молодых рабочих цеха № 9 Ижевского мотозавода во главе с Вилем Дубовым (ЦДНИ УР, ф. 92, оп. 1, д. 380, л. 32–32 об.).
1942 г. Июль, 20	Постановление ГКО о разделении завода № 74 и выделении из него Государственного союзного оружейного (механического) завода (№ 622) (Док. № 411; РГАСПИ, ф. 644, оп. 1, д. 45, л. 122).
1942 г. Сентябрь, 22	Торжественные проводы на фронт противотанкового артдивизиона им. Комсомола Удмуртии (ЦДНИ УР, ф. 192, оп. 2, д. 242, л. 5).
1943 г. Февраль, 2	Коллектив ижевских машиностроителей выступил с предложением создать фонд Победы, в который зачислялась продукция, выпущенная сверх плана (Правда. — 1943. — 14 марта).
1943 г. Февраль, 5	Верховный главнокомандующий И.В. Сталин выразил благодарность трудящимся г. Ижевска, собравшим 16 млн. руб. на строительство танковой колонны и эскадрильи самолетов (Удмуртская правда. — 1943. — 5 февраля).
1943 г. Октябрь, 18	Ижевским горсоветом принято решение об организации школ рабочей молодежи (ЦГА УР, ф. Р-620, оп. 1, д. 1867, л. 157).
1943 г. Ноябрь, 4	На Ижевском металлургическом заводе дала первую плавку новая 100-тонная мартеновская печь (Удмуртская правда. — 1943. — 5 ноября).
1943 г. Ноябрь, 28	Торжественное открытие Ижевского государственного цирка (Док. № 428; Удмуртская правда. — 1943. — 30 ноября).
1944 г. Ноябрь, 17	Организован Дом санитарного просвещения УАССР (ЦГА УР, ф. Р-551, оп. 2, д. 553, л. 28).
1945 г. Февраль, 7	Указ Президиума Верховного Совета РСФСР об образовании Первомайского и Октябрьского районов за счет разукрупнения Ждановского, Азинского и Пастуховского районов г. Ижевска (ЦГА УР, ф. Р-620, оп. 1, д. 1290, л. 1).
1946 г. Март, 4	Постановление Совнаркома УАССР об организации постоянного детского кинотеатра в Ижевске (ЦГА УР, ф. Р-551, оп. 2, д. 674, л. 119).
1947 г. Декабрь, 24	Создано Ижевское отделение Управления Горьковской железной дороги (ЦГА УР, ф. Р-1515, оп. 1, д. 1, л. 2).
1948 г. Январь, 21	Министром вооружения СССР Д.Ф. Устиновым принято решение об организации выпуска опытной партии автомата АК-47 на ижевских заводах — машиностроительном (№ 74), мотоциклетном (№ 524) и механическом (№ 622) (Док. № 448; Архив ОАО «Ижмаш Авто», оп. 1, д. 2046, л. 14–17).
1949 г. Март, 31	Постановление Совета Министров УАССР об открытии в г. Ижевске республиканского ипподрома (ЦГА УР, ф. Р-551, оп. 2, д. 1155, л. 314).
1950 г. Сентябрь, 2	Открыт памятник дважды Герою Советского Союза Е.М. Кунгурцеву. Скульптор И.И. Козловский (Удмуртская правда. — 1950. — 5 сентября).
1950 г. Ноябрь, 6	Открыт Дворец культуры ижевских машиностроителей. Архитектор В.П. Орлов (ЦГА УР, ф. Р-177, оп. 1, д. 1125, л. 7).
1952 г. Февраль, 22	Постановлением Правительства СССР создан Ижевский механический институт (Док. № 558; ЦГА УР, ф. Р-1772, оп. 1, д. 17, л. 42–43).
1952 г. Март, 3	Ликвидированы Октябрьский и Первомайский районы г. Ижевска (ЦГА УР, ф. Р-620, оп. 1, д. 1458, л. 25).
1952 г. Июнь, 3	Открылся Ижевский городской Дом пионеров (ЦГА УР, ф. Р-180, оп. 1, д. 290, л. 82).
1952 г. Август, 3	Введен в эксплуатацию железнодорожный вокзал «Ижевск-1» (Комсомолец Удмуртии. — 1952. — 3 августа).

1953 г. Ноябрь, 8	Сдан в эксплуатацию Ижевский завод минеральных вод (Удмуртская правда. — 1953. — 18 ноября).
1954 г. Январь, 10	На ул. Пушкинской открыта Центральная детская библиотека (ЦГА УР, ф. Р-1342, оп. 1, д. 15, л. 63; ф. Р-1105, оп. 1, д. 29, л. 37).
1954 г. Март, 19	Состоялись торжественные проводы первых 350 комсомольцев Удмуртии, уезжавших на освоение целинных и залежных земель (Удмуртская правда. — 1954. — 21 марта).
1954 г. Сентябрь, 1	Открыт Ижевский сельскохозяйственный институт (ЦГА УР, ф. Р-1344, оп. 1, д. 2, л. 103–106; Удмуртская правда. — 1954. — 11 августа).
1954 г. Сентябрь, 11	Приказ начальника Удмуртского республиканского управления трудовых резервов об организации в Ижевске технических училищ (ЦГА УР, ф. Р-1273, оп. 1, д. 95, л. 181).
1955 г. Июль	В Ижевске организовано производство ковров, в том числе с национальным удмуртским орнаментом (Удмуртская правда. — 1955. — 31 июля).
1956 г. Май	Начал выпускать продукцию завод строительных машин (ныне ОАО «Ижевский завод нефтемаш») (ЦГА УР, ф. Р-177, оп. 1, д. 1555, л. 13).
1956 г. Ноябрь, 4	Состоялась первая передача Ижевской студии телевидения (Удмуртская правда. — 1956. — 4 ноября).
1957 г. Январь	Сдана в эксплуатацию первая очередь завода железобетонных конструкций (ЦГА УР, ф. Р-177, оп. 1, д. 1586, л. 71).
1957 г. Июнь, 20	Создан Ижевский электромеханический завод (ЦГА УР, ф. Р-1570, оп. 1, д. 426, л. 6).
1957 г. Октябрь	Сдана в эксплуатацию Ижевская фабрика пианино им. П.И. Чайковского (Удмуртская правда. — 1957. — 5, 22 октября).
1958 г. Февраль, 16	Торжественное открытие нового здания Республиканской библиотеки им. В.И. Ленина (Удмуртская правда. — 1958. — 18 февраля).
1958 г. Март, 6	Распоряжение Совнархоза Удмуртского экономического административного района о создании Ижевского государственного радиозавода (ЦГА УР, ф. Р-1570, оп. 2, д. 6, л. 32).
1958 г. Март, 15	На судостроительной верфи в г. Турку (Финляндия) спущен на воду грузовой теплоход «Ижевск», построенный по заказу Советского Союза (Удмуртская правда. — 1973. — 16 марта).
1958 г. Март	На восточной окраине города начал работать санаторий «Металлург» (Удмуртская правда. — 1983. — 25 марта).
1958 г. Апрель, 1	Дал первую продукцию Ижевский подшипниковый завод, созданный на базе завода «Металлист» (Удмуртская правда. — 1958. — 3 апреля).
1958 г. Июнь, 20–22	Празднование 400-летия добровольного присоединения Удмуртии к России (Удмуртская правда. — 1958. — 23 июня).
1958 г. Июнь, 20	Открыт памятник В.И. Ленину. Скульптор П.П. Яцыно, архитектор Л.Н. Кулага (Удмуртская правда. — 1958. — 21 июня).
1959 г. Ноябрь, 13	Состоялась премьера первой удмуртской оперетты «Любушка» композитора Г.М. Корепанова-Камского (Удмуртская правда. — 1959. — 13 ноября).
1960 г. Апрель, 14	Упразднены Азинский, Ждановский и Пастуховский районы г. Ижевска (Ведомости Верховного Совета РСФСР. — 1960. — № 15. — Ст. 194).
1960 г. Август	Начал давать продукцию Ижевский домостроительный комбинат (Удмуртская правда. — 1967. — 2 ноября).
1960 г. Ноябрь, 1	Открыта вечерняя музыкальная школа рабочей молодежи (ЦГА УР, ф. Р-177, оп. 1, д. 1361, л. 368).
1961 г. Январь, 21	Состоялась премьера первой удмуртской оперы «Наталь» композитора Г.А. Корепанова (Удмуртская правда. — 1961. — 22 января).
1961 г. Май	В соответствии с Законом об охране природы вокруг города Ижевска определена зеленая зона-заповедник (ЦГА УР, ф. Р-89, оп. 3, д. 473, л. 29).
1961 г. Ноябрь, 17	Состоялась премьера первого удмуртского балета «Италмас» композитора Г.М. Корепанова-Камского (Удмуртская правда. — 1961. — 18 ноября).
1962 г. Февраль	В Ижевске создан первый в республике школьный мотоклуб ДОСААФ (Удмуртская правда. — 1962. — 21 февраля).
1962 г. Март, 2	Открыт первый в республике широкоформатный кинотеатр «Удмуртия» (ЦГА УР, ф. Р-177, оп. 1, д. 1420, л. 62).

1962 г. Март, 16	В Ижевске состоялась трансляция первой телепередачи из Москвы (Удмуртская правда. — 1962. — 17 марта).
1962 г. Май, 23	В городе образованы Ленинский, Октябрьский и Первомайский районы (Ведомости Верховного Совета РСФСР. — 1962. — № 21. — Ст. 297).
1963 г. Февраль, 1	В городе образован Индустриальный район (Ведомости Верховного Совета РСФСР. — 1963. — № 5. — Ст. 55).
1963 г. Май, 17	Постановлением Совета Министров РСФСР утвержден генеральный план реконструкции г. Ижевска (Удмуртия, 1920–1970. — Ижевск, 1970. — С. 34).
1964 г. Июнь, 29	Открыт кинотеатр «Италмас» (ЦГА УР, ф. Р-177, оп. 1, д. 1481, л. 133 об.).
1964 г. Июль, 14	Открыт Центральный автовокзал (ЦГА УР, ф. Р-546, оп. 2, д. 1203, л. 166–167).
1964 г. Ноябрь, 30	Открыт Дворец спорта машиностроителей (Удмуртская правда. — 1964. — 2 декабря).
1965 г. Апрель, 28	Исполком Ижевского горсовета принял решение об увековечивании памяти Героев Советского Союза — ижевцев и установлении общегородской памятной доски (Док. № 477; ЦГА УР, ф. Р-177, оп. 1, д. 1497, л. 78).
1965 г. Декабрь, 29	Вступила в строй первая очередь завода «Ижтяжбуммаш» (Удмуртская правда. — 1965. — 29 декабря).
1966 г. Февраль, 9	Принята в эксплуатацию гостиница «Центральная» на ул. Пушкинской (ЦГА УР, ф. Р-1309, оп. 2, д. 632, л. 60).
1966 г. Апрель, 27	Исполком Ижевского горсовета принял решение об установке мемориальных досок на историко-архитектурных памятниках г. Ижевска (Док. № 478; ЦГА УР, ф. Р-177, оп. 1, д. 1548, л. 57–57 об.).
1966 г. Июль, 16	Постановление Совета Министров УАССР о расширении черты г. Ижевска за счет земель Завьяловского района (Док. № 483; ЦГА УР, ф. Р-551, оп. 2, д. 3531, л. 237–238).
1966 г. Декабрь, 12	С конвейера экспериментального цеха Ижевского автозавода сошел первый легковой автомобиль «Москвич-408» (ЦГА УР, ф. Р-546, оп. 2, д. 1596, л. 230–231).
1967 г. Сентябрь, 13	Постановление исполкома Ижевского горсовета о переносе памятника И.Д. Пастухову из сквера у кинотеатра «Колосс» на угол ул. Красногеройской и Коммунаров (ЦГА УР, ф. Р-177, оп. 1, д. 1576, л. 77).
1967 г. Ноябрь, 6	Открыт Монумент Боевой и Трудовой Славы. Зажжен вечный огонь Славы. Скульптор Б.К. Волков, художник Р.К. Тагиров, архитекторы Г.С. Пономарев и А.Г. Мифтахов (Удмуртская правда. — 1967. — 7 ноября).
1967 г. Декабрь, 27	Широкоформатный кинотеатр «Россия» принял первых зрителей (ЦГА УР, ф. Р-1309, оп. 2, д. 736; Удмуртская правда. — 1967. — 27 декабря).
1968 г. Октябрь, 29	Открыт памятник 174-му ордена Красной Звезды отдельному истребительному противотанковому артдивизиону им. Комсомола Удмуртии. Архитектор А.Е. Добровицкий (Комсомолец Удмуртии. — 1968. — 31 октября).
1968 г. Ноябрь, 6	В городе открыто троллейбусное движение (Архивный отдел Управления по делам архивов Администрации МО «Город Ижевск», ф. 482, оп. 1, д. 91, л. 21; Удмуртская правда. — 1968. — 7 ноября).
1969 г. Октябрь, 30	Сдана в эксплуатацию гостиница «Ижевск» (ЦГА УР, ф. Р-1309, оп. 2, д. 947).
1970 г. Октябрь, 31	Вступила в эксплуатацию первая очередь главного сборочного конвейера Ижевского автозавода (Удмуртская правда. — 1970. — 1 ноября).
1971 г. Август	Открыта Республиканская детская клиническая больница (Удмуртская правда. — 1971. — 22 августа).
1971 г. Сентябрь, 24	Открыт Ледовый дворец «Ижсталь» (Удмуртская правда. — 1971. — 25 сентября).
1972 г. Январь, 20	Открыт центральный универмаг (ЦУМ) «Ижевск» (Удмуртская правда. — 1972. — 28 января).
1972 г. Июнь, 26	Открыт монумент «Навеки с Россией». Скульптор А.Н. Бурганов, архитектор Р.К. Топуридзе (Удмуртская правда. — 1972. — 27 июня).
1972 г. Октябрь, 20	Открыт Удмуртский государственный университет. 29 декабря ему присвоено имя 50-летия СССР (Удмуртская правда. — 1972. — 21 октября, 31 декабря).
1974 г. Сентябрь, 13	Начался ввод в строй водовода Кама–Ижевск (Удмуртская правда. — 1974. — 14 сентября).

АРХИВЫ УДМУРТИИ

1974 г. Октябрь, 13	В Ижевске родился 500-тысячный житель (Удмуртская правда. — 1974. — 20 октября).
1974 г. Октябрь, 25	Открыт новый аэропорт (Удмуртская правда. — 1974. — 26 октября).
1975 г. Декабрь, 14	Открыт Дворец металлургов «Ижсталь». Архитекторы В.П. Орлов, И.В. Керсантинов (Комсомолец Удмуртии. — 1975. — 17 декабря).
1977 г. Январь, 10	Ижевская ТЭЦ-2 выработала первые киловатты электроэнергии (Удмуртская правда. — 1977. — 12 января).
1977 г.	Мотоцикл «Иж-Планета-Спорт» отмечен золотой медалью на XXIII международной ярмарке в Пловдиве (Болгария) (Удмуртская правда. — 1977. — 29 сентября).
1978 г. Ноябрь, 6	Открыт первый в городе подземный переход через ул. Удмуртскую возле Удмуртского государственного университета (Удмуртская правда. — 1978. — 7 ноября).
1978 г. Декабрь, 11	Указ Президиума Верховного Совета СССР о награждении г. Ижевска орденом Октябрьской Революции (Док. № 501; ЦДНИ УР, ф. 54, оп. 1, д. 1666, л. 20).
1979 г. Май	Открыт кардиологический центр (Удмуртская правда. — 1979. — 29 мая).
1980 г. Февраль, 23	Открыт Дворец пионеров и школьников (Удмуртская правда. — 1980. — 24 февраля).
1980 г. Октябрь, 29	Открыт музей изобразительных искусств Удмуртской АССР (Док. № 509; Архивный отдел Управления по делам архивов Администрации МО «Город Ижевск», ф. 321, оп. 1, д. 418, л. 5).
1984 г. Декабрь, 27	Постановление ЦК КПСС, Президиума Верховного Совета СССР и Совета Министров СССР о переименовании г. Ижевска в г. Устинов (Док. № 513; Ведомости Верховного Совета СССР. — 1985. — № 3. — С. 28).
1987 г. Июнь, 19	Указ Президиума Верховного Совета РСФСР о переименовании г. Устинова в г. Ижевск (Док. № 518; Ведомости Верховного Совета СССР. — 1987. — № 26. — Ст. 938).
1987 г. Июнь, 22	Указ Президиума Верховного Совета РСФСР об образовании Устиновского района за счет разделения Индустриального района (Ведомости Верховного Совета РСФСР. — 1987. — № 26. — Ст. 947).
1989 г. Октябрь	Открыт музей-квартира удмуртского писателя, общественного деятеля Г.Д. Красильникова (Док. № 541; ЦГА УР, ф. Р-1105, оп. 1, д. 1794, л. 2).
1990 г. Февраль, 12	Постановление Совета Министров УАССР о передаче детского кинотеатра «Колосс» верующим (ЦГА УР, ф. Р-551, оп. 2, д. 6304, л. 76).
1991 г. Декабрь	При муниципальном предприятии «Устиновская социальная служба молодежи» создан молодежный телефон доверия с целью оказания неотложной кризисной психологической помощи населению (Док. № 545; Архивный отдел Управления по делам архивов Администрации МО «Город Ижевск», ф. 357, оп. 1, д. 230, л. 11).
1992 г. Январь, 4	В г. Ижевске открылся муниципальный молодежный центр «Молодой человек» (Док. № 544; ЦГА УР, ф. Р-1105, оп. 1, д. 1830, л. 37).
1992 г. Февраль, 3	Создан Ижевский муниципальный камерный хор им. П.И. Чайковского (Док. № 566; ЦГА УР, ф. Р-1574, оп. 1, д. 149, л. 11 об.).
1992 г. Февраль, 11	Постановление Совета Министров УАССР о создании Ижевской таможни (ЦГА УР, ф. Р-551, оп. 2, д. 6494, л. 9).
1992 г. Март	Создан Комитет по управлению имуществом г. Ижевска (Док. № 547; Архивный отдел Управления по делам архивов Администрации МО «Город Ижевск», ф. 12, оп. 1, д. 145, л. 1–4).
1993 г. Апрель, 15	Ижевским горсоветом утвержден Устав г. Ижевска (Док. № 543; Архивный отдел Управления по делам архивов Администрации МО «Город Ижевск», ф. 5, оп. 1, д. 2586, л. 129).
1993 г. Сентябрь, 21	Решением Ижевского горисполкома создан Ижевский муниципальный камерный хор (Архивный отдел Управления по делам архивов Администрации МО «Город Ижевск», ф. 5, оп. 1, д. 2589, л. 84).
1993 г. Октябрь, 6	На Центральной площади г. Ижевска прошел митинг блока левых сил в защиту Верховного Совета РФ (ЦДНИ УР, ф. 120, оп. 1ф, д. 30).
1993 г. Октябрь, 7	Решением Ижевского горисполкома зарегистрирован Устав муниципального выставочного Центра «Галерея» (Архивный отдел Управления по делам архивов Администрации МО «Город Ижевск», ф. 5, оп. 1, д. 2589, л. 119).
1993 г.	При Ижевском государственном техническом университете на правах структурного подразделения создано первое в Удмуртии негосударственное образовательное учреждение — Высший гуманитарно-инженерный колледж «АЭРОМЕХ», позднее — Камский институт гуманитарных и инженерных технологий (Док. № 564; ЦГА УР, ф. Р-1772, оп. 1, д. 49, л. 26).

1994 г. Апрель, 10	Состоялись первые выборы депутатов Городской думы г. Ижевска и главы местного самоуправления — мэра г. Ижевска. Первым главой местного самоуправления — мэром г. Ижевска был избран А.И. Салтыков (Архивный отдел Управления по делам архивов Администрации МО «Город Ижевск», ф. 366, оп. 1, д. 2636, л. 8–10, 14, д. 3, л. 140–141).
1994 г. Декабрь, 21	Распоряжением главы местного самоуправления — мэра г. Ижевска создан Городской центр экстренной социально-психологической помощи семье и детям (Док. № 560; Архивный отдел Управления по делам архивов Администрации МО «Город Ижевск», ф. 396, оп. 1, д. 21, л. 1–4).
1995 г. Январь, 18	Постановление мэра г. Ижевска о создании при администрации города внебюджетного фонда поддержки пострадавших от военных действий в Чеченской Республике (ЦГА УР, ф. Р-551, оп. 4д, д. 17, л. 95–96).
1997 г. Май, 27	Решением Городской думы г. Ижевска утверждены Положение «О гербе г. Ижевска» и рисунок герба города (Док. № 559).
1998 г. Январь, 15	На городском электротранспорте введена должность кондуктора для сбора с пассажиров оплаты за проезд (Архивный отдел Управления по делам архивов Администрации МО «Город Ижевск», ф. 277, оп. 1, д. 634, л. 15).
1999 г. Май, 27	Город Ижевск внесен в Федеральный реестр муниципальных образований Российской Федерации (Архивный отдел Управления по делам архивов Администрации МО «Город Ижевск», ф. 380, оп. 1, д. 347, л. 1).
1999 г. Декабрь, 27	Постановление Правительства УР о присвоении имени А.Ф. Дерябина школе оружейного мастерства при ОАО «Ижмаш» (ЦГА УР, ф. Р-1740, оп. 1, д. 1100, л. 129).
2000 г. Март, 9	Городская дума г. Ижевска приняла решение о вступлении г. Ижевска в состав организации «Союз исторических городов и регионов России» (Архивный отдел Управления по делам архивов Администрации МО «Город Ижевск», ф. 415, оп. 1, д. 167, л. 186).
2000 г. Апрель, 21	Решением Городской думы г. Ижевска утверждены Положение «О флаге г. Ижевска» и изображение флага города (Док. № 571).
2001 г. Сентябрь, 19	Государственным Советом УР принят Закон УР о статусе столицы Удмуртской Республики (Текущий архив Администрации Президента и Правительства УР).
2002 г. Июнь, 5	Торжественное открытие резиденции Президента УР (Известия УР. — 2002. — 7 июня).
2003 г. Сентябрь, 1	Состоялось первое представление в новом здании Ижевского государственного цирка (ЦДНИ УР, ф. 120, оп. 6ф, д. 1, л. 2).
2004 г. Ноябрь, 4	Открыт Музейно-выставочный комплекс стрелкового оружия им. М.Т. Калашникова (ЦДНИ УР, ф. 120, оп. 6ф, д. 1, л. 36).
2004 г. Ноябрь, 17	На Центральной площади г. Ижевска открыт символический знак «Нулевой километр автодорог Удмуртской Республики» (Удмуртская правда. — 2004. — 17 ноября).
2006 г. Август, 10	Президент РФ В.В. Путин открыл VI Всероссийские летние сельские спортивные игры в г. Ижевске (ЦДНИ УР, ф. 120, оп. 6ф, д. 1082, 1111).
2007 г. Февраль, 7	В зале Ижевской детской школы искусств № 3 состоялась презентация первого в Удмуртии органа (Архивный отдел Управления по делам архивов Администрации МО «Город Ижевск», текущий архив Городской думы г. Ижевска).
2007 г. Август, 4	Открыт памятник ижевским оружейникам — «кафтанщикам» (ЦДНИ УР, ф. 120, оп. 6 ф, д. 1349).
2007 г. Август, 5	Патриарх Алексий II освятил Свято-Михайловский собор, воссозданный к 200-летию ижевского оружия (ЦДНИ УР, ф. 120, оп. 6 ф, дп. № 3848).
2007 г. Сентябрь, 13	В целях развития институтов гражданского общества решением Городской думы г. Ижевска создана Общественная палата г. Ижевска (Док. № 590).
2007 г. Октябрь, 5	Открыт муниципальный музей истории развития спорта в г. Ижевске (Удмуртская правда. — 2007. — 10 октября).
2008 г. Сентябрь, 3	Открыт Дом дружбы народов (Удмуртская правда. — 2008. — 17 сентября).
2008 г. Сентябрь, 10	Вступила в строй первая очередь Ижевского зоопарка (Удмуртская правда. — 2008. — 12, 17 сентября).
2008 г. Сентябрь, 17	Торжественное празднование 450-летия добровольного вхождения Удмуртии в состав Российского государства (Удмуртская правда. — 2008. — 17 сентября).
2009 г. Март, 18	Указ Президента УР о праздновании 250-летия основания г. Ижевска — столицы Удмуртской Республики (Док. № 591).

СПИСОК ПОЧЕТНЫХ ГРАЖДАН г. ИЖЕВСКА

1.	Калашников Михаил Тимофеевич (1919 г. р.)	1988 г.*
2.	Кулакова Галина Алексеевна (1942 г. р.)	1988 г.
3.	Кулябин Иван Васильевич (1931–2000)	1988 г.
4.	Черных Евгений Васильевич (1931 г. р.)	1988 г.
5.	Белобородов Валентин Михайлович (1929 г. р.)	1989 г.
6.	Мамонтов Анатолий Васильевич (1937 г. р.)	1989 г.
7.	Орлов Василий Петрович (1912–1999)	1989 г.
8.	Ефремов Анатолий Дмитриевич (1915–2003)	1990 г.
9.	Перевощикова Александра Ивановна (1905–1995)	1990 г.
10.	Ушаков Николай Александрович (1923–1999)	1990 г.
11.	Львов Михаил Кузьмич (1919–1985)	1991 г.
12.	Беселев Вульф Исаакович (1932 г. р.)	1992 г.
13.	Зыков Михаил Ефимович (1918–2006)	1995 г.
14.	Лещинский Лев Александрович (1925–2008)	1997 г.
15.	Одиянков Евгений Германович (1952 г. р.)	1997 г.
16.	Шишкин Борис Владимирович (1927–1983)	1997 г.
17.	Шульга Борис Николаевич (1926–2002)	1999 г.
18.	Берш Петр Петрович (1933–2002)	2000 г.
19.	Воскресенский Александр Васильевич (1928 г. р.)	2000 г.
20.	Пескишев Виктор Михайлович (1927–2002)	2001 г.
21.	Чижов Алексей Рудольфович (1964 г. р.)	2001 г.
22.	Шумилов Евгений Федорович (1943 г. р.)	2001 г.
23.	Раков Василий Васильевич (1950 г. р.)	2002 г.
24.	Чирцев Сергей Григорьевич (1937–2002)	2002 г.
25.	Мерзляков Владимир Фролович (1925 г. р.)	2004 г.
26.	Тяптин Владимир Яковлевич (1940 г. р.)	2004 г.
27.	Туганаев Виктор Васильевич (1941 г. р.)	2005 г.
28.	Тихонова Тамара Ивановна (1964 г. р.)	2006 г.
29.	Дорф Александр Ушерович (1946 г. р.)	2006 г.
30.	Тарасенко Виктор Дмитриевич (1933–2007)	2006 г.
31.	Безбородов Николай Александрович (1946 г. р.)	2007 г.
32.	Новиков Анатолий Васильевич (1931 г. р.)	2007 г.
33.	Красноперов Геннадий Филиппович (1948 г. р.)	2008 г.

* Здесь и далее год присвоения звания.

АРХИВЫ УДМУРТИИ

СПИСОК ВЛАДЕЛЬЦЕВ, КОМАНДИРОВ И УПРАВИТЕЛЕЙ ИЖЕВСКОГО ЖЕЛЕЗОДЕЛАТЕЛЬНОГО ЗАВОДА (1760–1807)

Владельцы:	
Петр Иванович Шувалов	1760–1762 гг.
Андрей Петрович Шувалов	1762–1763 гг.
Управитель завода:	
Поверенный графа П.И. Шувалова берггешворен **Алексей Степанович Москвин**	1760–1763 гг.
Командиры и управители завода, переданного в казенное ведомство:	
Андрей Ирман, полковник, главный командир Гороблагодатского горного департамента	1764–?
Алексей Степанович Москвин, премьер-майор, управитель завода	1764–1765 гг.
Федор Федорович Венцель, полковник, командир завода	[1769]–1774 гг.
Иван Яковлевич Алымов, обергиттенфервалтер, управитель завода	[1773]–1774 гг.
В. Раздеришин, управитель завода	1774 г.–?
Алексей [Аистов], обергиттенфервалтер, управитель завода	1780 г.–?
Александр Иванович Кирхнер, маркшейдер, управитель завода	1785–1787 гг.
Николай Чичановский, управитель завода	1787 г.–?
Егор Иванович Гринберг, шихтмейстер, управитель завода	1787–1790 гг.
Григорий Васильевич Велентий, артиллерии капитан, управитель завода	1795–1798 гг.
Николай Федорович Аврамов, надворный советник, командир Камских (Ижевского и Воткинского) заводов	1798–1802 гг.
Иван Васильевич Раздеришин, титулярный советник, управитель завода	1799 г.–?
Григорий Яковлевич Мезенцев, управитель завода	1802–1803 гг.
Иван Григорьевич Велентий, обергиттенфервалтер, командир Камских (Ижевского и Воткинского) заводов	1803–1807 гг.
Алексей Юдин [Годин], берггешворен, управитель завода	1804 г.–?
Алексей Олышев, шихтмейстер, управляющий	1805 г.–?
Александр Алексеев, управитель завода	1807 г.–?

Медведчиков Григорий Васильевич управитель завода 1792 - 1795 гг.

АРХИВЫ УДМУРТИИ

СПИСОК НАЧАЛЬНИКОВ ИЖЕВСКОГО ОРУЖЕЙНОГО, ИЖЕВСКИХ ОРУЖЕЙНОГО И СТАЛЕДЕЛАТЕЛЬНОГО ЗАВОДОВ (1807–1917)

Андрей Федорович Дерябин, (1770–1820), обербергауптман, начальник завода (и других заводов Урала)	20 февраля 1807 г. (10 июня 1807 г.)*–лето 1809 г.
Вильгельм Яковлевич (Акимович) Шейдеман (1764–?), майор, командир завода	Лето 1809 г.–осень 1810 г.
Алексей Булыгин (?–1830), генерал-майор, инспектор завода в 1808–1810, затем его командир	Осень 1810 г.–сентябрь 1810 г.
Ермолай Ермолаевич Грен (1770–1821), полковник, генерал-майор (1820), инспектор завода	28 октября 1810 г. (12 декабря 1810 г.)–весна 1828 г.
Семен Семенович Малаев (1771–1819), надворный советник, начальник завода	19 марта 1813 г.–декабрь 1818 г.
Константин Иванович Комаров (1780–1828), коллежский советник, начальник завода	5 января 1819 г.–весна 1828 г.
Иван Алексеевич Нератов (1774–?), генерал-лейтенант, инспектор завода (и его командир), с 1 июля 1830 г. — командир, с перерывами	19 апреля 1828 г. (23 октября 1828)–1845 г.
Петр Ермолаевич Грен (1799–1859), полковник, генерал-майор (1840), и.о. командира завода (1838), затем командир завода	1845–1846
Александр Яковлевич Кнуст (1802–?), полковник, генерал-майор (1848), генерал-лейтенант (1857), командир завода	27 мая 1846 г. (12 августа 1846 г.)–13 июня 1858 г.
Андрей Андреевич Коростовцев (1812–1862), полковник, генерал-майор (1861), командир завода	19 февраля 1858 г. (13 июня 1858 г.)–весна 1862 г.
Дмитрий Семенович Фролов (1825–1876), капитан, полковник (1863), командир завода, с осени 1865 его арендатор - управляющий	10 июля 1862 г.–осень 1871 г.
Петр Александрович Бильдерлинг (1841–1900), капитан, полковник (1876), арендатор завода, его управляющий	Осень 1871 г.–декабрь 1879 г.
Гуго Иванович Стандершельт (1844–1931), капитан, арендатор завода, его управляющий	Декабрь 1879 г.–июнь 1884 г.
Иван Иванович Патрус (1836–?), полковник, генерал-майор (1887), начальник Ижевских оружейного и сталеделательного заводов	1 июля 1884 г.–14 января 1890 г.
Николай Романович Миронов (1839–1891), генерал-майор, начальник заводов	14 января 1890 г.–23 октября 1891 г.
Василий Иванович Новиков (1838–?), полковник, генерал-майор (23 декабря 1891), начальник заводов	24 октября 1891 г.–20 ноября 1894 г.
Яков Козьмич Попов (1844–1920), генерал-майор, начальник заводов	21 ноября 1894 г. (12 января 1895 г.)–28 апреля 1896 г.
Георгий Иванович Сокерин (1843–?), генерал-майор, начальник заводов	20 июля 1896 г. (29 августа 1896 г.)–27 октября 1898 г.
Николай Григорьевич Дмитриев-Байцуров (1848–?), полковник, начальник заводов	28 октября 1898 г. (1 января 1899 г.)–16 марта 1902 г.
Павел Матвеевич Савостьянов (1859–1911), капитан, полковник (14 апреля 1902), генерал-майор (1908), начальник заводов	8 апреля 1902 г.–10 марта 1911 г.

*Здесь и далее в скобках после даты приказа о назначении дана дата вступления в должность (приезда на завод).

Александр Александрович Певцов (1861–?), генерал-майор, начальник заводов	4 апреля 1911 г.–7 февраля 1915 г.
Александр Григорьевич Дубницкий (1866–1917), генерал-майор, начальник заводов	8 февраля 1915 г. (2 марта 1915 г.)–29 апреля 1916 г.
Федор Викторович Хартулари (1868–1916), полковник, генерал-майор (6 декабря 1915), начальник заводов, в 1915 вр. и.о. начальника заводов	30 апреля 1916 г.–осень 1916 г.
Николай Дмитриевич Кудрявцев (1859–1920), полковник, генерал-майор (6 декабря 1915), начальник заводов – с перерывами, с 25 сентября 1911 г. и 21 октября 1915 г. несколько месяцев вр. и.о. начальника заводов	Весна 1916 г.–лето 1917 г.

АРХИВЫ УДМУРТИИ

СПИСОК ПРЕДСЕДАТЕЛЕЙ, ОТВЕТСТВЕННЫХ (ПЕРВЫХ) СЕКРЕТАРЕЙ ИЖЕВСКОГО ГОР(РАЙ)КОМА КПСС (1918–1991)

Шумайлов Владимир Афанасьевич, председатель общегородского комитета РКП (6)	ноябрь 1918 г.–апрель 1919 г.
Пастухов Михаил Дмитриевич, председатель общегородского комитета РКП(б)	июль–ноябрь 1919 г.
Пастухов Михаил Дмитриевич, ответственный секретарь райкома РКП(б)	ноябрь 1919 г.–апрель 1920 г., август–ноябрь 1920 г.
Матвеев Василий Андреевич, ответственный секретарь райкома РКП(б)	май–август 1920 г.
Комлев Сергей Аитович, ответственный секретарь райкома РКП(б)	ноябрь 1920 г.–январь 1921 г.
Шитов Михаил, ответственный секретарь райкома РКП(б)	январь–февраль 1921 г.
Патрушев Александр Михайлович, ответственный секретарь горрайкома ВКП(б)	июль–ноябрь 1922 г.
Байгаров Афанасий Гаврилович, ответственный секретарь горрайкома ВКП(б)	январь 1923 г.–февраль 1925 г.
Холмогоров Капитон Иванович, ответственный секретарь горрайкома ВКП(б)	февраль 1925 г.–июль 1926 г.
Филиппов Евгений Михайлович, ответственный секретарь горрайкома ВКП(б)	август 1926 г.–май 1927 г.
Васильев Афанасий Ипатьевич, ответственный секретарь горрайкома ВКП(б)	май 1927 г.–май 1928 г.
Кожев Андрей Ефимович, ответственный секретарь горрайкома ВКП(б)	июнь–ноябрь 1928 г.
Баграшев Петр Николаевич секретарь оргбюро уездно-городской парторганизации	ноябрь 1928 г.–июль 1929 г.
Кузнецов Алексей Николаевич, ответственный секретарь горрайкома ВКП(б)	август 1929 г.–май 1930 г.
Захаров Владимир Петрович, ответственный секретарь горрайкома ВКП(б)	май–ноябрь 1930 г.
Демидов Борис Иванович, ответственный секретарь горрайкома (горёроскома) ВКП(б)	ноябрь 1930 г.–декабрь 1931 г.
Соловьев Анатолий Васильевич, ответственный секретарь горрайкома (горёроскома) ВКП(б)	январь 1932 г.–октябрь 1934 г.
Соловьев Анатолий Васильевич, первый секретарь горкома ВКП(б)	ноябрь 1934 г.–июнь 1937 г.
Берман Борис Захарович, первый секретарь горкома ВКП(б), первый секретарь Удмуртского обкома ВКП(б)	июнь–июль 1937 г.
Барышников Степан Павлович, первый секретарь горкома ВКП(б), первый секретарь Удмуртского обкома ВКП(б)	июль 1937 г.–июнь 1938 г.
Долгушев Николай Васильевич, первый секретарь горкома ВКП(б)	июнь 1938 г.–июнь 1939 г.
Киселев Василий Афанасьевич, первый секретарь горкома ВКП(б), первый секретарь Удмуртского обкома ВКП(б)	июль 1939 г.–март 1940 г.
Чекинов Анатолий Петрович, первый секретарь горкома ВКП(б), первый секретарь Удмуртского обкома ВКП(б)	март 1940 г.–ноябрь 1948 г.
Лысов Петр Николаевич, первый секретарь горкома ВКП(б), первый секретарь Удмуртского обкома ВКП(б)	ноябрь 1948 г.–май 1950 г.
Силкин Александр Степанович, первый секретарь горкома КПСС	май 1950 г.–сентябрь 1953 г.
Ктитарев Николай Иванович, первый секретарь горкома КПСС	октябрь 1953 г.–декабрь 1957 г.
Аверьянов Михаил Иванович, первый секретарь горкома КПСС	декабрь 1957 г.–ноябрь 1960 г.
Пирогов Сергей Васильевич, первый секретарь горкома КПСС	ноябрь 1960 г.–ноябрь 1963 г.
Зыков Михаил Ефимович, первый секретарь горкома КПСС	ноябрь 1963 г.–декабрь 1985 г.
Еговкин Виктор Михайлович, первый секретарь горкома КПСС	декабрь 1985 г.–август 1988 г.
Сапожников Николай Иванович, первый секретарь горкома КПСС	август 1988 г.–июль 1990 г.
Кузнецов Михаил Иванович, первый секретарь горкома КП РСФСР	октябрь 1990 г.–август 1991 г.

АРХИВЫ УДМУРТИИ

СПИСОК
ПРЕДСЕДАТЕЛЕЙ ИСПОЛНИТЕЛЬНОГО КОМИТЕТА ИЖЕВСКОГО ГОРОДСКОГО СОВЕТА НАРОДНЫХ ДЕПУТАТОВ УАССР, С 1991 г. — УДМУРТСКОЙ РЕСПУБЛИКИ (1917–1993)

Мерзляков Ф.С.	март–апрель 1917 г.
Сосулин Аполлон Иванович	март–середина мая 1917 г.
Барышников Порфирий Александрович	середина мая–конец августа 1917 г.
Шумайлов Владимир Афанасьевич	конец августа–сентябрь 1917 г.
Шитов Михаил Федорович	сентябрь–октябрь 1917 г.
Пастухов Иван Дмитриевич	ноябрь–декабрь 1917 г.
Жечев Василий Степанович	январь–февраль 1918 г.
Пастухов Иван Дмитриевич	март–конец июня 1918 г.
Бузанов Василий Иванович	конец июня–июль 1918 г.
Пастухов Иван Дмитриевич	середина июля–8 августа 1918 г.
Михайлов Петр Павлович	август–1-я половина ноября 1918 г.
Пастухов Михаил Дмитриевич	июль 1919 г.–1920 г.
Граблаус Рудольф Анисимович	апрель–июль 1920 г.
Матвеев Василий Андреевич	июль 1920 г.–1922 г.
Агапитов Михаил Семенович	1922–1924 гг.
Большаков Иосиф Петрович	1924–1925 гг.
Русинов Владимир Николаевич	февраль 1925 г.–февраль 1926 г.
Евдокимов Василий Иванович	февраль 1926 г.–май 1928 г.
Матвеев Александр Матвеевич	май 1928 г.–апрель 1931 г.
Шибаев Петр Иванович	декабрь 1931 г.–апрель 1933 г.
Александров Степан Алексеевич	апрель 1933 г.–декабрь 1934 г.
Вотинцев Василий Петрович	декабрь 1934 г.–декабрь 1938 г.
Коробов Сергей Иванович	январь 1939 г.–декабрь 1941 г.
Крутова Лариса Николаевна	декабрь 1941 г.–октябрь 1943 г.
Жуков Николай Данилович	октябрь 1943 г.–август 1947 г.
Степанов Георгий Алексеевич	август 1947 г.–февраль 1952 г.
Ульяновский Владимир Дмитриевич	февраль 1952 г.–октябрь 1956 г.
Казанский Иван Иванович	декабрь 1956 г.–апрель 1960 г.
Иванов Аркадий Данилович	май 1960 г.–сентябрь 1966 г.
Чураков Лев Петрович	сентябрь 1966 г.–март 1969 г.
Шишкин Борис Владимирович	март 1969 г.–март 1980 г.
Юдин Александр Васильевич	март 1980 г.–октябрь 1983 г.
Еговкин Виктор Михайлович	октябрь 1983 г.–декабрь 1985 г.
Пищальников Юрий Григорьевич	декабрь 1985 г.–октябрь 1987 г.
Таранников Юрий Александрович	октябрь 1987 г.–май 1990 г.
Салтыков Анатолий Иванович	май 1990 г.–октябрь 1993 г.

АРХИВЫ УДМУРТИИ

СПИСОК
ГЛАВ АДМИНИСТРАЦИИ
г. ИЖЕВСКА (1993–2010)

Салтыков Анатолий Иванович	29 октября 1993 г.–14 июня 2001 г.
Балакин Виктор Васильевич	15 июня 2001 г.–26 октября 2005 г.
Ушаков Александр Александрович	23 ноября 2005 г.–

СПИСОК
ПРЕДСЕДАТЕЛЕЙ ИЖЕВСКОГО ГОРОДСКОГО СОВЕТА НАРОДНЫХ ДЕПУТАТОВ УАССР, С 1991 г. — УДМУРТСКОЙ РЕСПУБЛИКИ (1991–1994)

Лялин Вадим Евгеньевич	13 апреля 1990 г.–22 ноября 1991г.
Балакин Виктор Васильевич	26 ноября 1991 г.–23 ноября 1994 г.

СПИСОК
ПРЕДСЕДАТЕЛЕЙ ГОРОДСКОЙ ДУМЫ г. ИЖЕВСКА УДМУРТСКОЙ РЕСПУБЛИКИ (1994–2010)

Салтыков Анатолий Иванович	22 апреля 1994 г.–21 октября 2001 г.
Суркин Валерий Сергеевич	14 ноября 2001 г.–18 марта 2004 г.
Новиков Александр Григорьевич	15 апреля 2004 г.–27 октября 2005 г.
Балакин Виктор Васильевич	27 октября 2005 г.–

СПИСОК
ГЛАВ (МЕСТНОГО САМОУПРАВЛЕНИЯ) МУНИЦИПАЛЬНОГО ОБРАЗОВАНИЯ «ГОРОД ИЖЕВСК» (1994–2010)

Салтыков Анатолий Иванович	10 апреля 1994 г.–14 июня 2001 г.
Балакин Виктор Васильевич	21 октября 2001 г.–

АРХИВЫ УДМУРТИИ

ПРИМЕЧАНИЯ

№ 1 *(см. стр. 21)*

[1] *Берг-коллегия* — высшее государственное учреждение по горнорудным делам, организованное при Петре I в 1719 г.; действовала с перерывами. В 1810 г. реорганизована в Департамент горных и соляных дел Министерства финансов.

[2] *Лейб-кампания* — гренадерская рота (364 чел.) лейб-гвардии Преображенского полка, при содействии которой 25 ноября 1741 г. был произведен дворцовый переворот в России и возведена на престол императрица Елизавета Петровна.

[3] *Шувалов Петр Иванович* (1711–1762) — крупный государственный и военный деятель, генерал-фельдмаршал. В 1755 г. добился от правительства передачи ему на весьма выгодных условиях на длительный срок Гороблагодатских заводов. Кроме того, в 1757 г. ему разрешили построить новые заводы — Воткинский и Ижевский. После смерти П.И. Шувалова, который задолжал казне 680 420 руб., Камские (Воткинский и Ижевский) заводы отошли в казенное ведомство.

[4] *Сенат* — Правительствующий сенат — высший государственный орган в России в 1711–1917 гг., осуществлявший функции высшего суда и надзор за деятельностью правительствующего аппарата, учрежден Петром I в 1711 г.

[5] *Москвин Алексей Степанович* (1726–1779) — горный инженер, доверенное лицо П.И. Шувалова, назначенный Берг-коллегией для строительства Ижевского завода, управитель завода в 1759–1765 гг.

[6] *Губерния* — основная административная единица в России с 1708 г. Делилась на уезды. До образования в 1796 г. Вятской губ. территория Сарапульского уезда, где было найдено место для строительства Ижевского железоделательного завода, входила в состав Казанской губ.

[7] *Хоромное строение* — здесь имеются в виду церковные строения.

[8] *Интен-форвальтер* — имеется в виду гиттенфервалтер.

№ 2 *(см. стр. 22)*

[1] *Приписные крестьяне* — в XVIII–XIX вв. государственные крестьяне, жившие на казенных землях и приписанные отдельными дворами или целыми селениями к казенным и частным предприятиям, главным образом, на Урале для выполнения вспомогательных работ.

[2] *Именной 12 февраля 1761 г. указ* — имеется в виду конфирмационный указ, по которому крестьяне, приписанные к заводам Шувалова, закреплялись за ними вечно.

[3] *Государственные крестьяне* — особое сословие крепостной России, оформленное указами Петра I из остатков незакрепощенного земледельческого населения народностей Поволжья и Приуралья. Государственные крестьяне жили на казенных землях и, пользуясь отведенными наделами, платили казне налог, считались лично свободными.

№ 3 *(см. стр. 24)*

[1] *Дороги (Арская и Зюрейская)* — (дорога, даруга) — административно-территориальная единица в Русском государстве на землях башкир, татар и других поволжских народов, получила свое название с золотоордынского периода. Деление на дороги отменено в конце XVIII в., но еще долгое время имело хождение наряду с уездами.
Арская и Зюрейская дороги — территориально-административные районы правобережья р. Камы.

[2] *Шувалов Андрей Петрович* (1744–1789) — сын графа П.И. Шувалова, государственного деятеля, генерал-фельдмаршала.

[3] *Гороблагодатские заводы* — группа заводов на Урале в XVIII–XIX вв. В нее входили Баранчинский, Серебрянский, Кушвинский чугуноплавильные и железоделательные заводы. Технологически и организационно связаны с Камскими (Ижевским и Воткинским) заводами.

[4] *Карпишой мастер* — имеется в виду кирпичный мастер.

[5] *Татищев Василий Никитич* (1686–1750) — российский государственный деятель, горный инженер, историк. В 1720–1722 гг. и 1734–1737 гг. управлял казенными заводами на Урале. В 1741–1745 гг. — астраханский губернатор.

[6] Имеется в виду 2-я ревизия, произведенная после опубликования указа от 16 декабря 1743 г.; началась в 1744 г. и закончилась в 1747 г. Она, как и 1-я ревизия, вновь не коснулась ряда народов (башкир, части татар, сибирских племен, лопарей).

[7] *Камские железные заводы* — Камские заводы — так называлась группа заводов на Урале в XVIII–XIX вв., в которую входили Ижевский и Воткинский железоделательные заводы.

[8] *Указ 12 октября 1760 г.* — сенатский указ «О положении казенных крестьян в рублевый оклад, для управления против дворцовых, синодальных и помещичьих крестьян, сверх настоящего семигривенного подушного сбора».

№ 4 *(см. стр. 25)*

[1] *Безнеты* — здесь имеются в виду не явившиеся вовремя для исполнения повинности.

№ 5 *(см. стр. 28)*

[1] *Вяземский Александр Алексеевич* (1727–1793) — князь, государственный деятель, почетный член Петербургской академии наук (1776), с 1764 г. — генеральный прокурор Сената. В 1763 г. был отправлен на Уральские заводы для разбора дел, связанных с волнениями приписных крестьян и работных людей, главным образом, на Камских заводах. Екатерина II снабдила его секретной инструкцией, которая предусматривала этапы расследования причин возмущений и наказания непокорных. Вяземский получил чрезвычайные полномочия, вплоть до права смещать должностных лиц. Ему подчинялись все гарнизоны и воинские части Урала. Используя воинскую силу, Вяземский привел приписных крестьян в «должное повиновение и послушание».

[2] *Указ Сената 21 марта 1762 г.* — в документе допущена ошибка, имеется в виду Указ от 29 марта 1762 г. «О непокупке деревень к фабрикам и заводам».

[3] *Уложение* — имеется в виду Уложение — новые законы Российской империи, выработанные вместо устаревшего Соборного уложения 1649 г.

№ 6 *(см. стр. 32)*

[1] *Медный банк* — специализированный банк для обращения внутри России медных денег. В Петербурге и Москве созданы в 1758 г. Медный банк выдавал ссуды известным при дворе помещикам, крупным купцам и промышленникам. Проект Медного банка был разработан окружением П.И. Шувалова, который и стал руководителем нового кредитного учреждения. В 1763 г. после смерти П.И. Шувалова Медный банк был ликвидирован.

[2] *Дворцовая волость* — административно-территориальная единица России, принадлежавшая дворцовому ведомству, впоследствии удельная волость. К дворцовым волостям на территории Удмуртии относились Елабужская, Каракулинская, Сарапульская.

№ 7 *(см. стр. 34)*

[1] *Прежде данной на 13-й пункт ведомости* — имеется в виду ведомость поверенного графа П.И. Шувалова берггешворена А. Москвина о размерах заводских работ, выполнявшихся приписными крестьянами на Ижевском и Воткинском железоделательных заводах.

№ 8 *(см. стр. 37)*

[1] Земли, занятые под строительство железоделательного завода на р. Иж, до 1733 г. принадлежали князьям Яушевым. В 1733 г. проданы Кутлу Мухаммеду Мурзе, в крещении Алексею Ивановичу Тевкелеву, генерал-майору, переводчику коллегии иностранных дел. В 1762 г. А.И. Тевкелев подал жалобу в Сенат на незаконное строительство завода на его землях. Однако, только в 1765 г. государство частично компенсировало Тевкелеву ущерб, предоставив льготы на поставку меди с его заводов.

[2] *Варзино-Алексеевский медеплавильный завод* — в 1760 г. получено разрешение Берг-коллегии на строительство медеплавильного завода на р. Варзи — притоке Ижа помещиком А.И. Тевкелевым.

№ 9 *(см. стр. 40)*

[1] *Статский советник Василий Демидов* — Демидовы — русские дворянские роды, получили дворянство за заслуги перед короной. Один из родов Демидовых происходил от действительного статского советника Василия Ивановича Демидова (1741). Сын его, Иван Васильевич (умер в 1799 г.), был при Екатерине II генерал-поручиком и флота генерал-цейхмейстером (то есть начальником морской артиллерии). Этот род внесен в 1-ю часть родословных книг Казанской, Новгородской и Орловской губерний.

[2] *Шуваловы Иван Иванович и Александр Иванович — дяди Андрея Петровича Шувалова.*
Шувалов И.И. (1727–1797) — русский государственный деятель, генерал-адъютант (1760), фаворит императрицы Елизаветы Петровны. Двоюродный брат Александра и Петра Шуваловых, участников дворцового переворота 1741 г.
Шувалов А.И. (1710–1771) — граф, генерал-фельдмаршал. В 1746–1762 гг. — начальник Тайной розыскных дел канцелярии.

№ 11 *(см. стр. 44)*

[1] *Комиссия по составлению нового уложения*, так называемая Уложенная комиссия 1767–1768 гг. созвана на основании царского манифеста от 14 декабря 1766 г. для выработки Уложения новых законов Российской империи вместо устаревшего Соборного уложения 1649 г. В Уложенную комиссию право избирать депутатов было предоставлено дворянам, горожанам, государственным и экономическим крестьянам, оседлым «инородцам». Права избирать депутатов были лишены крепостные крестьяне и духовенство. Екатерина II составила для комиссии «Наказ», в котором стремилась доказать необходимость сохранения монархической власти и сословных привилегий дворянства. Кроме того, наказы составлялись и депутатам от их избирателей. Наказы государственных крестьян, в основном, содержали жалобы на обременительность подушной подати, в том числе приписные крестьяне требовали освобождения от заводских работ и т. д. Комиссия работала с 30 июля 1767 г. по 4 декабря 1774 г. и не приняла каких-либо решений.

[2] *Манифест 14 декабря 1766 г.* — царский манифест от 14 декабря 1766 г. объявил о созыве Комиссии по выработке Уложения новых законов Российской империи вместо устаревшего Соборного уложения 1649 г.

[3] *Сотенные погостные поверенные* — выборные крестьяне небольших сельских поселений (от слова погост — центральное селение общины). 14 декабря 1766 г. издан Манифест о созыве Комиссии для составления нового Уложения. Впервые для проведения выборов избирались поверенные, числом не менее 100, из среды которых избирался депутат, снабжавшийся наказом. Погостных поверенных выбирали от сельского населения однодворцы, черносошные крестьяне, включая приписных и экономических крестьян, казаки и отдельные «кочевые» народы.

[4] *3-я ревизия* — перепись податного населения. Началась в 1762 г. и в основном завершилась к середине 1764 г. С учетом всех пропусков и «беглых душ» общая численность населения России к 1763 г. составила 23 200 тыс. чел. Однако ревизия недоучла значительную часть населения, и позже, уже в ходе следующей 4-й ревизии обнаружено большое число недоучтенных 3-й ревизией приписных душ. К началу 3-й ревизии окончательно установлен список категорий населения, подлежавших ревизскому учету, и разработана форма документов, составляемых во время ревизий. С 3-й ревизии вводилась единая форма ревизской сказки, просуществовавшая практически без изменений до 10-й ревизии. Начиная с 3-й ревизии, в сказки вносились сведения обо всех лицах мужского, женского пола (фамилия, имя, отчество, возраст, сословная принадлежность, место жительства).

№ 12 *(см. стр. 47)*

[1] *Зарубин-Чика Иван Никифорович* (1736–1775) — сподвижник Е.И. Пугачева, яицкий казак, руководитель восстания в Башкирии и осады Уфы. Казнен в Уфе.

[2] Крестьянская война под предводительством Е. Пугачева в 1773–1775 гг. охватила весь Урал, Башкирию, часть Удмуртии, Казанского края, Поволжья. 1 января 1774 г. повстанческий отряд численностью до 800 чел., возглавляемый Ю. Кудашевым, вступил в Ижевский завод. Был оглашен манифест Е. Пугачева, «в коем написано было, что все заводские жители как от работ, так и от платежа подушных денег оставляются свободными». Жители, выслушав манифест, согласно показанию унтер-шихтмейстера завода А.Е. Губанова на допросе в Казанской секретной комиссии, «единогласно сказали, что естли он подлинно государь, так они верят». 25 марта завод снова перешел в руки администрации. Однако в июне при общем наступлении повстанцев отряды командира Гороблагодатских и Камских заводов полковника Ф. Венцеля были разбиты у с. Завьялова. 27 июня повстанцы взяли Ижевский завод. Жители у церкви встретили их хлебом-солью. А.Е. Губанов остался на заводе доверенным Е. Пугачева. Разгромив повстанцев, правительственные войска жестоко расправились с участниками восстания. А.Е. Губанов арестован, телесно наказан и приговорен к пожизненной каторге в Таганроге.

[3] *Село Чесноковка* — штаб восстания в Башкирии (в 15 км от Уфы), созданный Е.И. Пугачевым в декабре 1773 г. Во главе штаба стоял яицкий атаман Иван (Чика) Зарубин. Из Чесноковки осуществлялось руководство восстанием в Башкирии и Прикамье.

№ 13 *(см. стр. 47)*

[1] *Рождественский железоделательный завод* статского советника Петра Демидова, построен в 1740 г. в Пермской губ.

[2] *Пугачев Емельян Иванович* (1742–1775) — донской казак, предводитель крестьянской войны 1773–1775 гг. Казнен в 1775 г.

[3] *Венцель Федор Федорович* (?–1774) — начальник Гороблагодатских и Камских заводов с 1769 г. 27 июня 1774 г. после взятия Ижевского завода войсками Пугачева убит повстанцами. По преданию, труп Венцеля зарыт близ ключа, который назвали «полковничьим».

№ 15 *(см. стр. 49)*

[1] *Носков Андрей Федорович* — крестьянин с. Ильинское, приписной Воткинского завода, один из руководителей повстанческого движения в Прикамье в январе — марте 1774 г. 26 января отряд Носкова захватил Воткинский завод, но 29 января отряд Носкова потерпел поражение в бою у дер. Полозовой (в 40 верстах от Воткинского завода) против карательной команды управителей Ижевского и Воткинского заводов И. Алымова и А. Клепикова и отошел к Сарапулу. Позднее Носков пропал без вести.

[2] *Юговские заводы* построены: первый в 1732 г., последний в 1740 г. в Пермской губ.

[3] *Кушвинский завод* относится к Гороблагодатским заводам, построен в 1739 г. в Пермской губ. по указу канцелярии Главного заводов правления.

№ 16 *(см. стр. 55)*

[1] *Церковь во имя Святой Троицы* — имеется в виду Свято-Троицкая кладбищенская церковь. Бывшая часовня, которую по храмозданной грамоте преосвященного Лаврентия, епископа Вятского и Великопермского, от 20 марта 1782 г. разрешили обратить в церковь.

[2] *Святейший всероссийский правительствующий синод* учрежден в ходе преобразований Петра I вместо упраздненного им патриаршества первоначально как Духовная коллегия и открыт 14 февраля 1721 г. под названием Святейший правительствующий синод. После 1917 г. Синод — совещательный орган при патриархе Московском и всея Руси.

№ 18 *(см. стр. 56)*

[1] *Вятская казенная палата* — учреждение, заведовавшее сборами, казначействами. Образована 22 декабря 1780 г., являлась основным органом финансового и налогового управления в губернии: ведала учетом государственных доходов и расходов, контролировала раскладку и поступления всех видов налогов, состояние и количество облагаемых единиц (податное население, земля, торговля, промышленные заведения и др.), выполнение рекрутских повинностей. Упразднена декретом Совнаркома от 1 ноября 1918 г.

[2] *Вятское наместничество* вместе с Нижегородским и Костромским составляли одну административную область — государство-наместничество или генерал-губернаторство, центром которого был Нижний Новгород. Во главе его стоял государев наместник, генерал-губернатор, которому непосредственно подчинялись правители наместничеств и все наместнические учреждения. Первым генерал-губернатором Нижегородским, Вятским и Костромским назначен генерал-поручик А.А. Ступишин. В начале 1783 г. Вятское наместничество передано в ведение Казанского генерал-губернатора князя П.С. Мещерского. В составе этого генерал-губернаторства были 2 наместничества — Казанское и Вятское.

[3] *5-я ревизия* — перепись податного населения, проводилась в 1794–1808 гг.

№ 20 *(см. стр. 59)*

[1] *Вятская губерния* — административно-территориальная единица в России, образована в 1780 г. как Вятское наместничество в составе 13 округов с центром в г. Вятке. В 1796 г. наместничество преобразовано в губернию, округа — в уезды. Одна из крупнейших губерний Российской империи. Ликвидирована в 1929 г. в связи с районированием СССР.

[2] *Штаты 1766 г.* — имеется в виду Высочайше утвержденный доклад Горной комиссии от 21 июня 1766 г. «О размножении Гороблагодатских и Камских заводов; и штаты Горному начальству, утвержденному над оными заводами».

[3] *Указ 15 мая 1785 г.* — имеется в виду именной указ от 15 мая 1785 г. «О сочинении вновь Горных штатов по всем казенным заводам Пермской губернии; о вычитании за отпускаемый из запасных магазинов на содержание мастеровых при горных заводах хлеб по 20 коп. за пуд, и о беспрепятственном выпуске из прикосновенных к Пермской губернии хлеба».

[4] К группе Пермских заводов относились Николаевский оружейный завод, Юговские, Мотовилихинский медеплавильные заводы, Кыновский, Серебрянский, Баранчинский чугуноплавильные и железоделательные заводы.

[5] *Манифест 1779 г.* — имеется в виду Манифест Екатерины II от 21 мая 1779 г. «О работах, каковые крестьяне, приписные к казенным и частным заводам, исправлять обязаны», в котором она в точности определила работы, которые на них могут быть возложены.

[6] *Тульский оружейный завод* — завод Н. Демидова, построен в 1695 г. В 1712 г. основан знаменитый казенный Тульский оружейный завод.

№ 21 *(см. стр. 62)*

[1] *Дерябин Андрей Федорович* (1770–1820) — горный инженер. В 1801 г. назначен горным начальником Горобладатских, Пермских, Камских, Богословских заводов. Представил в ноябре 1805 г. предложение о строительстве около Камы нового оружейного завода. Для его организации весной 1807 г. избрал р. Иж, где действовал железоделательный завод. Работал на Камских заводах до весны 1810 г. Участвовал в образовании Департамента горных и соляных дел России, во главе которого затем был поставлен, возглавлял высшее учебное заведение — горный кадетский корпус.

№ 22 *(см. стр. 63)*

[1] *Олонецкие заводы* — горные заводы, одни из первых промышленных предприятий мануфактурного типа в России, возникшие в сер. XVII в. в Заонежье.

[2] *Горное положение* — свод правил, регламентировавших развитие горной промышленности в России, организацию работ на горных заводах. Разработано А.Ф. Дерябиным, проект Горного положения был утвержден высочайшим указом от 13 июля 1806 г.

[3] *Аннинский завод* — медеплавильный завод (на р. Бабке) в Осинском уезде Пермской губ. Находился в подчинении главной конторы Юговских заводов. Построен в 1760 г. по указу из Берг-коллегии. Находился в частном содержании графа И.Г. Чернышева до 1770 г., затем взят в казну через покупку. Медеплавильное производство продолжалось на заводе до 1788 г. Затем вместо него учрежден Аннинский монетный двор (до 1797 г.).

[4] *Николаевпадинский завод* — железоделательный завод, относился к группе заводов Богословского округа.

[5] *Петропавловский завод* — медеплавильный завод, относился к группе заводов Богословского округа.

[6] *Пермская губерния*, соседствовавшая по территории с Вятской губ., образована в 1796 г. вместо учрежденного в 1781 г. Пермского наместничества.

№ 24 *(см. стр. 67)*

[1] *Горный начальник* — должность существовала в 1806 г.–2-й пол. XIX в. На эту должность назначали специалистов в чине обербергауптмана. Введена высочайшим утвержденным 13 июля 1806 г. положением в связи с упразднением Екатеринбургского, Гороблагодатского, Пермского, Банковского, Богословского горных начальств и делением территории страны на горные округа, управления которых возглавляли горные начальники. Горный начальник был полным хозяином на казенных заводах по части хозяйственной, искусственной, ученой, судейской, гражданского благоустройств. В связи с ликвидацией горных округов во 2-й пол. XIX в. должность упразднена.

[2] К группе Богословских банковских заводов относились Богословский и Петропавловский медеплавильные заводы.

№ 25 *(см. стр. 68)*

[1] *Екатеринбургские заводы* — металлургический завод основан в 1721 г., в XVIII в. созданы монетный двор, гранильная фабрика и др. В 1807 г. Екатеринбург был объявлен «горным городом», с подчинением его горному ведомству. В конце XVIII в. стали возникать предприятия капиталистического характера, к 1861 г. их было более 40.

№ 26 *(см. стр. 70)*

[1] *Адмиралтейство* — центр военного кораблестроения, территория на берегу моря или реки, где расположены верфи, мастерские, склады для строительства и ремонта военных кораблей. В России имелись адмиралтейства в Санкт-Петербурге, Казани, Воронеже, Севастополе, Архангельске и других городах.

[2] *Адмиралтейств-коллегия* — центральный государственный орган управления Военно-морского флота в России в 1718–1827 гг. Ведала верфями, полотняными и канатными заводами, строительством гаваней и портов, подготовкой, вооружением и снабжением флота.

№ 31 *(см. стр. 76)*.

[1] 1 февраля 1811 г. издан указ е.и.в. из Государственной военной коллегии по артиллерийской экспедиции инспектору Ижевского оружейного завода полковнику Е.Е. Грену о проверке состояния завода в связи с пожаром 18 мая 1810 г., в котором даны указания: создать комиссию по проверке завода, изысканию причин пожара, определению ущерба, в которую вошли генерал-майор Тарарыкин, инспектор Камско-Ижевских заводов полковник Грен, подполковник Федоров, подполковник Облеухов. Бывшего начальника завода майора В.Я. Шейдемана требовалось удалить от должности, но во время следствия приказано ему находиться при заводе неотлучно. Продолжить выпуск оружия на заводе. На первый раз «приуготовить» до 10 тыс. в год, а затем стараться умножить. Приступить к заготовлению провианта вместо сгоревшего. Для предохранения от пожаров умножить пожарные инструменты, сделать проточные канавы. Всем мастеровым, пострадавшим от пожара, отпустить из заводских дач каждо-

му от 50 до 75 комлей и выдать на обзаведение из наличной суммы 10 тыс. руб. без возврата, а также освободить на один месяц для постройки домов, взамен сгоревших. Всего же ущерб жителям селения составил по данным на 21 мая 1810 г. 119 156 руб. 4 коп.

№ 34 *(см. стр. 78)*

[1] 14 ноября 1812 г. просьба была удовлетворена.

№ 35 *(см. стр. 78)*

[1] *Собор во имя св. благоверного князя Александра Невского* — имеется в виду Александро-Невский собор.

[2] *Пророк Илия* — память его — 20 июля. Среди русского народа св. Илия («Илья — громовержец») пользуется особым уважением.

[3] *Св. великомученица Екатерина* — мученическую смерть ее относят к 307 г. Мощи ее перенесены в монастырь на Синайской горе. В России память ее — 24 ноября.

[4] *7324* — год 1816 — для перевода на современную систему летоисчисления принято вычитать число 5508.

№ 37 *(см. стр. 81)*

[1] Имеется в виду Пророко-Ильинская церковь. Построена деревянная церковь в 1765 г. по ходатайству командира Ижевского завода генерал-майора А. Ирмана. Сгорела и в 1810 г. оборудована в одном из двух каменных домов З. Лятушевича. В 1842 г. по просьбе единоверцев обращена в единоверческую церковь.

[2] *Лятушевич Захарий Осиевич* (1776–1829) — священник, протоиерей, просветитель, изобретатель, поэт. Окончил Вятскую духовную семинарию, преподавал там же поэзию, риторику, математику, рисование с 1800 по 1804 гг. С 1804 г. — иерей, с 1808 г. — в Ижевске. Попечитель всех заводских школ, автор их устава и правил. Изобрел также пожарные машины для завода. Инициатор строительства Александро-Невского собора, его первый настоятель. Произведен в протоиереи в 1808 г. Завел «аптекарский огород» с лечебными травами. Отец 10 детей.

[3] В марте 1819 г. дом, принадлежавший З.О. Лятушевичу, куплен в казну под аптеку за 9500 руб.

№ 38 *(см. стр. 82)*

[1] *Артиллерийский департамент* образован 27 января 1812 г. Ведал изготовлением и снабжением войск оружием и боеприпасами, устройством арсеналов, оружейных, пороховых и селитренных заводов. За время своего существования департамент подчинялся императору и начальнику Главного штаба по ряду основных вопросов своей деятельности (1815–1819), военному министру (1812–1819), генерал-фельдцейхмейстеру (1819–1849, 1856–1862), инспектору всей артиллерии (1849–1856), а также Военному совету (1832–1862). Департамент упразднен 28 декабря 1862 г. На основе департамента и штаба генерал-фельдцейхмейстера создано Главное артиллерийское управление.

[2] *Указ 14 мая 1799 г.* — Имеется в виду Высочайше утвержденный доклад Сената о правилах довольствования провиантом Екатеринбургского ведомства горных заводов и монетного дела мастеровых людей, и об увольнении их от вычетов на госпиталь и лазарет, а также и от процентов за вещи и одежду, для них заготовляемые.

№ 39 *(см. стр. 83)*

[1] *Сестрорецкий завод* возник в начале XVIII в. как оружейный завод.

[2] *Рекрутская повинность* — способ комплектования русской регулярной армии в XVIII–XIX вв. Рекрутской повинности подлежали податные сословия (крестьяне, мещане и др.), которые выставляли от своих общин определенное число рекрутов. В 1874 г. заменена воинской повинностью.

[3] *Кантонисты* — в России кантонистами назывались солдатские сыновья, числившиеся со дня рождения за военным ведомством, а также сыновья мастеровых Ижевских оружейного и железоделательного заводов.

№ 40 *(см. стр. 85)*

[1] *Великий князь Михаил Павлович* (1798–1849) — генерал-фельдцейхмейстер, начальник всей артиллерии и всех оружейных заводов, в том числе и Ижевского оружейного завода, четвертый сын Павла I. После смерти Михаила Павловича ему в 1852 г. установлен в Ижевском заводе памятник — Михайловская колонна.

[2] *Ложа масонская* — масонство (франкмасон) (букв. «вольный каменщик»), религиозно-этическое течение с мистическими обрядами, обычно соединявшее задачи нравственного самосовершенствования с целями мирного объединения человечества в религиозном братском союзе, возникло в начале XVIII в. в Великобритании.

№ 42 *(см. стр. 85)*

[1] *Дудин Семен Емельянович* (1779–1825) — зодчий. В марте 1807 г. по запросу А.Ф. Дерябина командирован на строительство Ижевского оружейного завода. Первый профессиональный архитектор на территории Удмуртии, представитель школы А.Д. Захарова. Разработал первый генеральный план «города Ижа», главный корпус завода, арсенал, дворец А.Ф. Дерябина (не сохранился), два дома З.О. Лятушевича (на ул. В. Сивкова), госпиталь (не сохранился). В 1814 г. избран ктитором Пророко-Ильинской церкви. Спроектировал свыше 40 храмов, в т. ч. в Ижевском заводе, г. Сарапуле, с. Мазунино.

№ 43 *(см. стр. 86)*

[1] *Орден святого Владимира* — орден св. равноапостольного князя Владимира (1782). Имел 4 степени. Орденом 3-й степени награждались лица в гражданских или военных чинах не ниже 5-го кл. «Табели о рангах» — статский советник, бригадир, капитан-командор. С 1782 г. орденом 4-й степени награждали за выслугу лет на гражданской службе, а с 1855 г. — и на военной. Девиз — «Польза, честь и слава». Лента красная с широкой черной каймой.

[2] *Орден святой Анны* — знак отличия за военные подвиги и государственную службу. Учрежден в 1735 г. шлезвиг-голштинским герцогом Карлом Фридрихом в память его жены Анны Петровны, дочери Петра I. В 1797 г. стал рос-

сийским орденом и был разделен на 3 степени. Знаки 1–3-й степеней украшались алмазами как особая степень награды.

№ 44 *(см. стр. 87)*

[1] 4–5 октября 1824 г. император Александр I посетил Ижевский завод. Во время посещения пожаловал мастеровым 3 тыс. руб. ассигнациями. В ствольно-заварном цехе принял участие в ковке ствола ружья. На блюде, на котором подавался молоток для ковки, и на молотке были сделаны памятные надписи. Ствол стал частью ружья, переданного на хранение в музейный зал арсенала. Впоследствии оно обнаружено на Алтае в г. Бийске.

№ 45 *(см. стр. 87)*

[1] *Отличный кафтан* — здесь имеется в виду наградной мастерский кафтан.

№ 47 *(см. стр. 90)*

[1] *Филипп Антон Эрнст Боде* (1779–1841) — немец по происхождению, в чине приладного мастера Ижевского оружейного завода, ладил первые ижевские ружья. 23 сентября 1820 г. назначен главным оружейным мастером завода. Два охотничьих ружья и пара пистолетов, изготовленные Боде в 1824 г., преподнесены Александру I, посетившему Ижевский завод. Награжден государем золотыми часами и золотыми нашивками на мундир.

№ 48 *(см. стр. 91)*

[1] Имеется в виду строительство Александро-Невского собора.

№ 49 *(см. стр. 92)*

[1] *Комиссия для осмотра заводов хребта Уральского* работала в Ижевском заводе в октябре 1825 г. по заданию Министерства финансов.

[2] На Ижевском заводе шустовальная машина, изобретенная надворным советником Л.Ф. Сабакиным, построена и пущена в действие в августе 1811 г. Производительность станка была в 2 раза выше ручной шустовки: 10 чел. за 10–11 час. могли вышустовать до 80 стволов. Изобретатель машины Лев Федорович Сабакин (1746–1813), выдающийся русский механик. С декабря 1803 г. Сабакин работал на Иже по механизации вредных и трудоемких работ. По поводу шустовальной машины механик писал: «Доселе шустанье оружейных стволов производилось людьми, которые от сильного давления грудью в короткое время получали чахотку».

[3] *Златоустовский завод* — чугуноплавильный и железоделательный заводосодержателя московского купца Кнауфа, построен заводчиком М. Масаловым в Оренбургской губ. в 1761 г. В 1811 г. перешел в ведомство Министерства финансов. С этого времени на заводе началось производство холодного оружия: в 1833 г. П.П. Аносовым изготовлены первые в России булатные клинки.

№ 51 *(см. стр. 94)*

[1] *Генеральное межевание* — определение границ земельных владений отдельных лиц, общин крестьян, городов, церквей и других учреждений, произведенное в России. Было начато с издания Манифеста 19 сентября 1765 г. и в основном закончилось к началу XIX в. Возникающие в ходе межевания споры рассматривались в межевых канцеляриях.

№ 52 *(см. стр. 96)*

[1] *Александро-Невский собор* — построен в Ижевском заводе в 1823 г. по проекту известного русского архитектора А.Д. Захарова его учеником С.Е. Дудиным на средства Артиллерийского департамента (61 тыс. руб.) и пожертвования мастеровых (52 тыс. руб.). Являлся главным приходским храмом. В 1929 г. закрыт. В 1990 г. возвращен верующим.

№ 53 *(см. стр. 96)*

[1] *Сарапульское духовное правление* открыто в 1889 г. с учреждением викарной епископской кафедры в г. Сарапуле.

[2] *Духовные росписи* — исповедные ведомости. Введены указом Петра I от 17 февраля 1718 г. Их введение обусловлено стремлением властей выявить раскольников. Книги позволяли взимать с них двойную подушную подать. В них указывались порядковый номер двора, число людей в нем, раздельно мужчин и женщин, ФИО, возраст членов семьи, степень родства. Официально прекратили свое существование в 1917 г.

[3] *Святые таинства* — по христианскому вероучению обряды, приобщающие верующих к божественной благодати. Католическая и православная церкви признают 7 таинств: крещение, миропомазание, причащение, исповедь, церковный брак, елеосвящение, священство.

[4] *Христианское учение — христианство* — одна из трех мировых религий. В основе — вера в Иисуса Христа как Богочеловека, Спасителя, воплощение триединого Божества (Св. Троицы).

№ 54 *(см. стр. 97)*

[1] *Учреждение о губерниях* — имеется в виду указ Сената от 7 ноября 1775 г. «Учреждения для управления губерний Всероссийской империи».

№ 55 *(см. стр. 102)*

[1] *Всеволожский Никита Всеволодович* (1799–1862) — князь, камергер, коллежский советник, инспектировал Ижевский завод весной и летом 1833 г.

[2] *Межевая контора* — для осуществления Генерального межевания 1765–1861 гг., для рассмотрения спорных дел были созданы соответствующие учреждения на всех уровнях территориально-административного деления страны: в провинциях — межевые конторы, в губерниях — межевые канцелярии, в Сенате — межевая экспедиция.

№ 64 *(см. стр. 117)*

[1] Свод законов Российской империи обнародован в 1833 г., вступил в силу в 1835 г. Состоял из 15 томов; после судебной реформы 1864 г. издан 16-й том, в который вошли судебные уставы.

№ 65 *(см. стр. 118)*

[1] Имеется в виду Положение Ижевского оружейного завода, утвержденное 19 декабря 1829 г., в соответствии с которым утверждался штат заводской полиции (§ 127–134 Положения).

[2] Штат и положение для Камско-Воткинского завода введены в действие 17 января 1828 г. В документе определялось настоящее положение завода, нормы выработки, цены на продукцию, штатная численность, сметы расходов на содержание завода. 7 февраля 1828 г. завод выделился в самостоятельный горный округ и имел обособленное управление в виде Главной конторы.

№ 66 *(см. стр. 120)*

[1] Имеется в виду «Положение о запасах для пособия в продовольствии» от 5 июля 1834 г., вышедшее после сильных неурожаев начала 1830-х гг. и которым официально формировалась система продовольственного капитала.

№ 67 *(см. стр. 123)*

[1] *Наследник престола цесаревич Александр Николаевич* (1818–1881) (будущий император Александр II) посетил Ижевский завод 21–22 мая 1837 г. во время своего путешествия по России. В состав его свиты входил воспитатель наследника, поэт В.А. Жуковский.

[2] *Платт Фридрих Андреевич* (1806–1868) — родом из Пруссии, главный механик (с 26 марта 1836 г.) Ижевского оружейного завода, изобретатель. Построил в заводе плющильную машину для прокатки ствольных пластинок, станок для сверления в стволах затравок и на казенниках дыр для хвостовых шурупов, стволотокарный станок и др.

№ 71 *(см. стр. 127)*

[1] *Ижевская оружейная школа* — имеется в виду школа арсенальных учеников, открытая в 1827 г. и существовавшая до 1867 г. В нее принимались дети мастеровых, успешно окончившие начальные классы заводской школы. Обучались 4 года. Выпускались квалифицированные оружейники (браковщики), которые обслуживали не только Ижевский арсенал, но и распределялись по другим арсеналам и гарнизонам страны.

[2] Школа для детей чиновников учреждена в 1831 г. Работала по программе уездного училища.

№ 75 *(см. стр. 130)*

[1] 18 ноября 1846 г. в Артиллерийский департамент Военного министерства правление Ижевского оружейного завода подало рапорт об окончании строительства мечети в Ижевском заводе.

№ 77 *(см. стр. 131)*

[1] *Александровский собор* — имеется в виду Александро-Невский собор.

№ 78 *(см. стр. 131)*

[1] Для руководства гражданских правительственных мест издан Свод законов в 15 томах, являвшийся извлечением из Полного собрания законов. Первое издание Свода состоялось в 1832 г., второе — в 1842 г., третье — в 1857 г. В 1876 г. приступлено к новому изданию свода, но оно осталось незаконченным.

№ 80 *(см. стр. 133)*

[1] *Сохраничев Александр Степанович* (1810–1854) — врач-хирург Петербургского военного госпиталя, вызван на Ижевский завод для выяснения причин высокой заболеваемости рабочих и принятия мер к ее ликвидации. Материалы, собранные им, являлись важным источником, свидетельствовавшим о тяжелом социально-экономическом положении рабочих.

[2] На рапорт А.С. Сохраничева правлением Ижевского оружейного завода 5 августа 1844 г. вынесено предписание о неукоснительном соблюдении мастеровыми, жителями и непременными работниками предохранительных мер от болезни.

№ 81 *(см. стр. 134)*

[1] Имеется в виду Манифест о всемилостивейше дарованных милостях и облегчениях по случаю бракосочетания цесаревича и великого князя Александра Николаевича.

№ 87 *(см. стр. 141)*

[1] *Свято-Троицкая церковь* — имеется в виду Свято-Троицкая кладбищенская церковь, построенная в 1814 г. по проекту С. Дудина и освященная в честь Св. Троицы. Закрыта в 1938 г. В 1945 г. здание возвращено верующим.

№ 91 *(см. стр. 144)*

[1] *Гильдии* — купеческие корпорации. Выделялись 3 гильдии: первая (капитал более 10 000 руб.), вторая (капитал 10 000–1000 руб.) и третья (1000–500 руб.).

№ 93 *(см. стр. 145)*

[1] Имеется в виду Закон 1847 г. под названием «Положение об акцизно-откупном комиссионерстве», который просуществовал до 1863 г. Доход с винной торговли в то время составлял более 40% всех поступлений в государственную казну.

№ 94 *(см. стр. 146)*

[1] В декабре 1849 г. создана Комиссия по изысканию средств к улучшению быта оружейников, которая обязана была, рассмотрев положение оружейников оружейных заводов, представить соображения: какие меры необходимо принять для улучшения благосостояния на прочных основаниях и какие меры могли бы помочь довести оружейные заводы до желаемой степени усовершенствования. В числе способов к улучшению быта оружейников, по мнению Николая I, должны быть: наделение поземельными угодьями, облегчение средств к сбыту собственных изделий, отпуск провианта беднейшим оружейникам, награждения за выделку оружия и др. В Ижевском заводе комиссия работала в 1850 г. Несмотря на работу комиссии и ее предложения, положение оружейников не

улучшилось и к началу 1860-х гг. Накануне реформы оно оставалось таким же, каким было в 1840-е гг. Долги за металл и материалы на 1 января 1863 г. составили более 42 тыс. руб.

[2] *Лютеранская кирха* — лютеранский храм. Лютеране — представители крупнейшего направления протестантизма, возникшего в XVI в. Лютеране появились в Ижевском заводе с 1807 г., что связано с работой до 200 иностранцев (в основном лютеран) на Ижевском и Воткинском заводах. На 1 января 1856 г. в лютеранском обществе состояло 50 чел. (мужского пола — 22 и женского — 28). В Ижевске для них в 1872 г. открыли кирху и содержали пастора за счет завода.

[3] *Ланкастерский метод* — белл-ланкастерская система взаимного обучения, при которой старшие и более успевающие ученики под руководством учителя вели занятия с остальными учащимися. Разработана английским священником А. Беллом и учителем Д. Ланкастером; в России применялась с 1820-х гг.

№ 98 *(см. стр. 157)*

[1] В Санкт-Петербургском технологическом институте с 1846 по 1852 гг. обучались 2 пансионера Ижевского оружейного завода — Николай Коковихин и Николай Галкин, которые успешно окончили обучение и вернулись на Ижевский оружейный завод. За отличную учебу Н. Коковихин награжден золотой медалью, а Н. Галкин — серебряной и оба «утверждены в звании инженер-технолога». Первый работал на заводе по механической части, а второй — по гидротехническим сооружениям и двигателям. Как крепостные они не получили дипломов, а имели лишь свидетельства об окончании института.

№ 99 *(см. стр. 158)*

[1] *Архистратиг Михаил* — военачальник, главный воевода, употребляется в связи с именем Михаила Архангела, Архистратига небесных воинств.

№ 103 *(см. стр. 162)*

[1] *Почетные граждане* — привилегированная группа лиц в сословии «городских обывателей» в царской России. Разделялись на потомственных и личных. Потомственное гражданство присваивалось по рождению — детям личных дворян, детям духовных лиц, имевшим образовательный ценз (духовная академия или семинария), купцам, если они пробыли в 1-й гильдии 10 лет или во 2-й гильдии — 20 лет, получили чин или орден. Имели привилегии: освобождались от рекрутской повинности, подушной подати и телесных наказаний, получали право участия в городском самоуправлении. Звание почетного гражданина упразднено декретом советского правительства 11 ноября 1917 г., уничтожившим все сословия.

№ 104 *(см. стр. 162)*

[1] *Вятский губернский статистический комитет* образован 2 мая 1835 г. по указу Сената от 2 декабря 1834 г. Занимался сбором и разработкой статистических сведений о народонаселении, сельском хозяйстве, промышленности, торговле, народном образовании и т. д. Фактически бездействовал в 1838–1849 гг. Ликвидирован в 1918 г.

[2] *«Памятная книжка Вятской губернии»* — издание Вятского губернского статистического комитета, выпускалась с 1857 г.

№ 107 *(см. стр. 164)*

[1] Имеется в виду Крымская война (1853–1856) Российской империи против коалиции Великобритании, Франции, Османской империи и Сардинского королевства за преобладание на Черном море и в зоне Черноморских проливов. Военная и экономическая отсталость России обусловила ее поражение.

№ 108 *(см. стр. 165)*

[1] *Еврейская синагога* — молельный дом в иудейской религиозной традиции. В Ижевском заводе для отправления религиозных обрядов иудеев в сентябре 1850 г. куплен деревянный дом чиновника Ф. Дорнбуша и в октябре принят в казну завода.

№ 109 *(см. стр. 166)*

[1] *10-я перепись* — последняя перепись (ревизия) податного населения, проводившаяся в 1857 г.

№ 114 *(см. стр. 170)*

[1] В начале 1860 г. появились отдельные случаи заболевания холерой. Несмотря на предпринятые меры, в сентябре 1860 г. разразилась эпидемия холеры, с которой боролись до конца года. В декабре 1860 г. эпидемия была прекращена.

№ 116 *(см. стр. 171)*

[1] *Контуазский способ выковки ствольного железа* — выплавка железа в контуазском горне — французской установке горна по производству металла.

№ 119 *(см. стр. 176)*

[1] *Комиссия для начертания нового Положения о заводских оружейниках и рабочих* — в 1858 г. командиром Ижевского оружейного завода назначен полковник Андрей Андреевич Коростовцев (1812–1862). В Ижевске главной заслугой Коростовцева стало участие в работе в «Комиссии о начертании нового положения об оружейниках, поселянах и приписных крестьянах Ижевского оружейного завода». В конце 1860 г. образована специальная комиссия по выработке проекта положения об отмене крепостного права. Комиссия должна была «применять к рабочему населению заводов … те коренные преобразования … какие предприняты для освобождения от крепостной зависимости крестьян». Члены комиссии выработали и представили на рассмотрение несколько проектов об освобождении заводских людей от крепостного права. Военный совет обсудил проекты и вынес предложение об отдаче завода в аренду. В 1865 г. завод сдан в аренду. Аренда была выгодна казне, т. е. могла вывести завод из тупиковой ситуации. В 1866 г. комиссия создала «Положение о перечислении в гражданское ведомство приписных к Ижевскому заводу людей».

[2] *9-я ревизия* проходила в 1850 г. В нее, как и в предыдущие ревизии, начиная с 1719 г., включалось все население страны.

№ 120 *(см. стр. 177)*

[1] *Лифляндский уроженец* — уроженец территории Северной Латвии и Южной Эстонии, в XVII — нач. XX вв. называемой Лифляндия.

№ 122 *(см. стр. 178)*

[1] *Фролов Дмитрий Семенович* (1825–1876) — командующий заводом, гвардейский пешей артиллерии полковник. В октябре 1865 г. Ижевский оружейный завод сдан ему и «Товариществу промышленников» на правах арендно-коммерческого управления на 5 лет. По условиям контракта арендатор обязывался готовить новые марки металла для стволов, пригодных также для Тульского и Сестрорецкого оружейных заводов.

№ 125 *(см. стр. 179)*

[1] Имеется в виду Польское восстание 1863–1864 гг. (январское восстание 1863 г.) в Королевстве Польском, Литве, части Белоруссии, на Правобережной Украине против России. Подготовлено центральным национальным комитетом.

№ 131 *(см. стр. 187)*

[1] *Бесповодская секта* — беспоповцы — одно из течений старообрядцев, появилось в конце XVII в. после смерти священников старого рукоположения. Старообрядцы, отвергнувшие священников нового рукоположения, стали называться беспоповцами. Беспоповцы, оставшись без священства, лишились также и других церковных таинств: святого причащения, миропомазания, брака, елеосвящения. Два других таинства — крещение и покаяние — стали совершать простые миряне, они совершали и церковные службы. Эти миряне образовали особый класс — наставников.

№ 135 *(см. стр. 190)*

[1] На рапорте последовало распоряжение командующего Ижевским оружейным заводом от 4 сентября 1865 г. об организации освидетельствования женщин «низшего плана», известных полиции развратным поведением.

№ 136 *(см. стр. 193)*

[1] 22 ноября 1866 г. утверждено и 1 марта 1867 г. вступило в силу «Положение о перечислении в гражданское ведомство людей, приписанных к Ижевскому оружейному заводу», согласно которому мастеровые и оружейники освобождались от несения податей и отбывания повинностей на 6 лет, а непременные работники — на 3 года. Все долги с рабочих снимались. Рабочие, имевшие стаж работы не менее 20 лет, а также оставшиеся без работы, получив паспорта, обретали полную свободу. С этого времени начали претворяться в жизнь законодательные нормы отмены крепостного права. Освобождению подлежало 4125 мастеровых и оружейников, 1276 непременных работников.

№ 138 *(см. стр. 198)*

[1] *Положение 19 февраля 1861 г.* — законодательный акт, оформивший отмену крепостного права в России и начавший крестьянскую реформу 1861 г. Состоял из «Общего положения о крестьянах, вышедших из крепостной зависимости» и «Местных положений» по группам губерний Европейской России и 9 «Дополнительных правил» для отдельных категорий крестьян. По манифесту Александра II предусматривалось наделение крестьян землей за выкуп. Крестьяне переводились в разряд временнообязанных на 49 лет. В связи с отменой крепостного права образован Главный комитет об устройстве сельского состояния при Государственном совете. Процесс освобождения регулировался «Положением о крестьянах, вышедших из крепостной зависимости» 19 февраля 1861 г.

№ 143 *(см. стр. 204)*

[1] *Бильдерлинг Петр Александрович* (1841–1900) — с 1872 по 1878 гг. Главное артиллерийское управление передало Ижевский оружейный завод в арендно-коммерческое управление капитану, а впоследствии полковнику, П.А. Бильдерлингу. Принимая завод, Бильдерлинг одновременно брал на себя обязательство приспособить предприятие для изготовления винтовки Бердана. Причем сделать это было необходимо за счет средств от продажи оружия военному ведомству, без всяких дополнительных субсидий. Бильдерлинг привлек в «нераздельное товарищество» владельца крупного машиностроительного завода в Санкт-Петербурге шведского промышленника Людвига Нобеля. Кроме оружейного завода Бильдерлингу передан по контракту железоковательный завод, на котором была налажена отливка стальных стволов, по качеству превосходивших заграничные.

№ 144 *(см. стр. 206)*

[1] *Коковихин Николай Иванович* (1833–1895) — сын унтер-офицера, закончил Санкт-Петербургский технологический институт за счет Артиллерийского департамента со званием инженера-технолога. Сдал на «отлично» экзамен по строительному искусству. В 1855 г. «прикомандирован к художнику Тальботу для производства неоконченных технических работ по устройству стволозаварных машин». Вел краткий курс технологии и общеполезных сведений для оружейников в старших классах заводской ланкастерской школы. С 1860 г. назначен архитектором завода, являлся правителем канцелярии оружейного завода. В 1863 г. удостоен звания потомственного почетного гражданина, а в 1865 г. — золотой медали «За усердие» на Станиславской ленте, в 1874 г. — награжден орденом Святой Анны 3-й степени, в 1872 и 1885 гг. — орденом Святого Станислава 3-й и 2-й степени.

[2] *Бодалев Иван Иванович* (1831–1906) — сарапульский купец 1-й гильдии, потомственный почетный гражданин с 1903 г. Основал в Ижевске пивоваренный завод, начал торговлю пивом и солодом. В 1879 г. с братьями организовал «Ижевское торгово-промышленное товарищество». В 1899 г. пожалован золотой медалью «За усердие» на Анненской ленте, в 1903 г. — орденом Святой Анны 3-й степени.

[3] *Воскресные школы* открывались для тех лиц, которые по роду своей службы не могли учиться в другие дни недели, в основном, это учащиеся взрослые. Школы более походили на собрания для популярных бесед: не было строгой системы, заданий на дом, отчетов о преподавании.

[4] *Новый Завет* — в христианстве — договор, завет между Богом и человеком, сменивший собой Ветхий Завет, а также собрание книг, являющихся выражением этого договора. В книгах Нового Завета излагается вся история основания новозаветной церкви, а также ее вероучения.

[5] *Ветхий Завет* — дохристианская часть Библии. Ветхий Завет состоит из памятников древнееврейской литературы XII–II вв. до н.э., написанных на древнееврейском и отчасти арамейском языках.

[6] *Символ веры* — краткое изложение основных догматов христианства в православии, кратко сформулированных в тексте, начинающемся словами «Верую во Единого Бога Отца, Вседержителя…».

[7] *Воинская повинность* — установленная законом обязанность населения (обычно с 18 лет) нести военную службу в вооруженных силах своей страны. Впервые введена в 1798 г. во Франции. В России введение всеобщей воинской повинности закреплено законом от 1 января 1874 г.

[8] *Нобель Людвиг* (1831–1888) — предприниматель, конструктор станков, член Русского технического общества, владелец машиностроительного завода «Людвиг Нобель». В 1876 г. основал вместе с братьями Робертом и Альфредом нефтепромышленное предприятие в Баку, которое стало крупнейшей нефтефирмой России. Вложив значительные капиталы в Ижевский оружейный завод, Л. Нобель стал подлинным главой дела, ведя все расчеты с Главным артиллерийским управлением. Фирма Нобеля располагала большим опытом в машиностроении и успешно провела реконструкцию завода, оснастила его новейшим оборудованием.

№ 145 *(см. стр. 211)*

[1] *Стандертшельд Гуго Иванович* (1849–1931) — с декабря 1879 г. арендатор и управляющий Ижевским оружейным заводом, капитан, купец 1-й гильдии.

№ 146 *(см. стр. 211)*

[1] На рапорте имеется резолюция: «Разрешаю магометанам быть свободными от работы с 4 час. после обеда до 26 августа; о чем объявить заведующим цехами» (подпись неразборчива).

№ 148 *(см. стр. 213)*

[1] *Народная кухня* — здесь, бесплатная столовая.

[2] *Ижевский клуб* — первое общественное объединение в Ижевском заводе, называемый общественным. В 1871 г. ему отвели участок по ул. Госпитальной (ныне Красноармейской) под дом и сад. В Ижевский общественный клуб на основании устава допускались лица всех сословий, кроме крестьян и домашней прислуги.

№ 149 *(см. стр. 213)*

[1] *Вятское губернское жандармское управление* образовано в 1867 г. в соответствии с «Положением о корпусе жандармов», утвержденным указом Сената 9 сентября 1867 г. Осуществляло надзор за местным государственным аппаратом, настроениями в обществе, распространением революционной пропаганды. С 1871 г. управлению предоставлено право ведения дознаний по государственным и политическим делам. Ликвидировано в 1917 г.

№ 150 *(см. стр. 214)*

[1] *День Святого Христова Воскресения* — Пасха, у христиан весенний праздник, связанный с верой в чудесное воскресение Иисуса Христа, отмечаемый в первое воскресенье после весеннего равноденствия и полнолуния.

№ 152 *(см. стр. 215)*

[1] *Положение 22 ноября 1866 г.* — имеется в виду «Положение о перечислении в гражданское ведомство приписанных к Ижевскому заводу людей».

№ 153 *(см. стр. 220)*

[1] *Ремесленная школа* открыта в 1876 г. по инициативе управляющего заводом полковника П.А. Бильдерлинга, арендатора завода. Школа существовала на 1% вычета из жалованья служащих и работающих на заводе. В 1884 г. завод перешел в казенное управление, вычеты прекратились и школа приостановила свои действия. Новый начальник завода полковник И.И. Патрус вышел с ходатайством о дальнейшем существовании школы и о принятии ее в Артиллерийское ведомство. 9 августа 1884 г. на ходатайство последовало решение: 1) принять школу в Артиллерийское ведомство; 2) для возможного существования школы на % с капитала сократить объем преподавания, возложить заведывание школой на начальника оружейной школы.

3 декабря 1885 г. школа вновь открылась. В 1889 г. разработан Устав ремесленной школы, по которому школа причислялась к учебным заведениям 3-го разряда по отбыванию воинской повинности. В Уставе оговаривалось общее устройство: школа учреждена для детей мастеровых для подготовки будущих мастеров, находилась в ведении Главного артиллерийского управления и подчинялась инспектору оружейных и патронного заводов и др.; условия приема детей в школу, обучения, внутренний порядок.

№ 155 *(см. стр. 223)*

[1] *Святые священномученики Власий и Модест* — Власий, святой, священномученик, епископ Севастийский. Гонения Диоклетиана, затем Лициния принудили его укрыться к пещере в горах Аргоса. Открытый в своем убежище, он был жестоко мучим и обезглавлен. Память его — 11 февраля. Модест, святой мученик, пострадал со своим воспитанником Витом в Сицилии в 289 г. Память его — 15 июня.

[2] *Николаевская церковь* построена в 1859 г. во имя св. Николая и «в память в Бозе почившего императора Николая I». Здание строилось на средства Ижевского оружейного завода и добровольных пожертвований. Закрыта в 1931 г. В 1932 г. снесена.

[3] *Кладбищенская церковь* — имеется в виду Свято-Троицкая кладбищенская церковь, построенная в 1814 г.

[4] *Святое причастие* — то же, что причащение, христианское таинство, в котором верующий под видом хлеба и вина вкушает Святое Тело и Кровь Христову для жизни вечной.

[5] *Михайловская часовня* построена и освящена в 1855 г. в честь св. Архистратига Михаила, в память назначения е.и.в. великого князя Михаила Николаевича генерал-фельдцейхмейстером. Часовня построена на месте сгоревшей в 1810 г. Свято-Троицкой церкви. На месте часовни в 1897 г. заложена Михайло-Архангельская церковь.

[6] *Крестовоздвиженская часовня («Крестик»)* построена в 1879 г. в русском стиле на «соловьевских» полях. По легенде, летом 1774 г., когда Е.И. Пугачев захватил Ижевский завод, духовенство Пророко-Ильинской церкви спрятало главную церковную ценность — большой «крест напрестольный», зарыв его в лесу. Место это было потеряно, но в 1817 г. крест был найден. На этом месте поставили сначала каменный памятник, а в 1879 г. — часовню.

№ 156 *(см. стр. 225)*

[1] *Пророко-Ильинская единоверческая церковь* — в 1881 г. расширено каменное здание церкви. Закрыта и снесена в 1936 г.

[2] *Архиепископ* — почетный титул, дававшийся в Русской православной церкви (первый — архиепископ Новгородский, 1165 г.), как правило, в качестве награды и за личные заслуги епископам, возглавлявшим главные, крупные епархии, которые получали звание архиепископии (Новгородское архиепископство).

[3] *Иоанн Креститель* (Иоанн Предтеча) — в христианстве предвозвестник прихода мессии, предшественник Иисуса Христа; назван Крестителем по обряду крещения, который он совершал в р. Иордан.

[4] *Беспоповщинская секта* — здесь имеется в виду беспоповская секта.

[5] *Поморская секта* — поморцы (Древлеправославная поморская церковь), старообрядческая секта беспоповского толка, одного из основных направлений в старообрядчестве. В начале XIX в. появилась в Ижевском заводе из Пермской губ.

[6] *Федосеевская секта* — старообрядческое согласие в беспоповщине, возникло в России в конце XVII в. Основатель — Феодосий Васильев. Проповедовала непримиримость к государству и официальной православной церкви, строгий аскетизм и безбрачие.

№ 157 *(см. стр. 227)*

[1] *Общество трезвости* открыто в Добрянском заводе Пермского уезда (железоковательный завод графа Строганова, основанный в 1752 г.) 25 июня 1890 г. при Рождество-Богородицкой церкви. Заведена книга трезвости, в которой первыми подписались священнослужители этой церкви, затем служащие заводоуправления, местной полиции, волостного правления и учителя. Общество открыто только на полгода с 24 июня по 24 декабря, чтобы не обременять сразу прихожан на продолжительную трезвость.

[2] *Святой Животворящий Крест* — оживляющий, восстанавливающий жизнь, дающий силу, здоровье, бодрость.

№ 158 *(см. стр. 228)*

[1] *Оружейная фабрика И.Ф. Петрова* основана в 1867 г. Выпускались одно- и двустволные шомпольные и казнозарядные, кремневые и игольчатые охотничьи ружья. Начиная с 1888 г. продукция периодически награждалась медалями на промышленных выставках как в России, так и в Европе. Кроме того, И.Ф. Петров — владелец магазинов в городах Урала, Сибири, Кавказа. Национализирована в марте 1918 г.

[2] *Устав о промышленности* — имеется в виду Устав о промышленности фабричной и заводской 1879 г.

№ 159 *(см. стр. 230)*

[1] *Мосин Сергей Иванович* (1849–1902) — конструктор стрелкового оружия. Выпускник Михайловской артиллерийской академии, направлен на Тульский оружейный завод, где в 1887 г. разработал винтовку с магазином в прикладе. Вершиной его инженерного творчества стала 7,61 мм винтовка образца 1891 г. («трехлинейка»). На Ижевском оружейном заводе выпускались все разновидности «трехлинейки» — пехотная, драгунская, казачья, а также карабин.

№ 163 *(см. стр. 232)*

[1] *«Вятские губернские ведомости»* — газета, издававшаяся в г. Вятке в 1838–1917 гг. Выходила 1 раз в неделю, с 1870 г. — 2 раза в неделю. Газета состояла из двух частей: официальной, где печатались распоряжения и постановления центральных и местных органов власти, и неофициальной, где печатались сведения о состоянии сельского хозяйства, торговли, частные объявления и т.д.

№ 164 *(см. стр. 233)*

[1] *«Вятский край»* — либерально-буржуазная газета, выходила с марта 1895 г. 3 раза в неделю; в 1898 г. издание приостановлено и возобновлено в 1906 г. Газета выходила ежедневно до ноября 1907 г.

№ 165 *(см. стр. 234)*

[1] *«Вятская газета»* — газета либерального-демократического направления, начала издаваться в годы революции 1905–1907 гг.

№ 166 *(см. стр. 234)*

[1] Имеется в виду Покровская церковь. 27 марта 1897 г. состоялся соединенный сход обществ Ижевско-Заречной волости, где решался вопрос о строительстве церкви в Заречной части Ижевского завода, и где избрали почетного председателя строительного комитета по волости и члена к нему. В 1903 г. по проекту вятского архитектора И.А. Чарушина построен каменный храм «в ознаменование памяти священного коронования их императорских величеств государя императора Николая II и государыни императрицы Александры Федоровны во славу Покрова Божьей Матери». Церковь построена на средства прихожан. Большие пожертвования сделал фабрикант-оружейник И.Ф. Петров, входивший в состав строительного комитета.

[2] *Кладбищенская церковь* — имеется в виду Свято-Троицкая кладбищенская церковь.

[3] *Покров Пресвятой Богородицы* — праздник православной церкви (1 октября (ст. ст.), установленный в память события, бывшего в Константинополе в середине X в. Городу угрожала опасность от нападения сарацин. Находясь во Влахернском храме, св. Андрей Юродивый и его ученик Епифаний во время всенощного бдения увидели на воздухе Божью Матерь со святыми, молившуюся о мире и распростершую свой покров над христианами. Греки ободрились и сарацины были побеждены. В России праздник установлен со 2-й пол. XII в.

[4] *Чарушин Иван Аполлонович* (1862–1945) — архитектор. Родился в г. Орлове Вятской губ. в семье служащего. Закончил Академию художеств в Санкт-Петербурге в 1889 г., получив звание архитектора. 3 года проработав на Сахалине, в 1894 г. вернулся в Вятку, где занимал должность губернского архитектора. Проектировал новые храмы, выбирал для них место, контролировал качество материалов и ход строительных работ. Им возведено 67 каменных и 98 деревянных храмов, значительная часть которых была на территории Удмуртии.

№ 168 *(см. стр. 237)*

[1] *Церковно-приходские школы* — в дореволюционной России начальные школы при церковных приходах. Находились в ведении епархиальных органов. В 1918 г. переданы в ведение Наркомата просвещения РСФСР.

[2] *Домовая церковь* во имя Введения во храм Пресвятой Богородицы освящена 20 ноября 1899 г., согласно указу Сарапульского духовного правления от 13 ноября 1899 г. за № 2824.

№ 169 *(см. стр. 238)*

[1] *Краткие исторические сведения* (на русском и французском языках) составлены согласно рапорту члена комиссии по участию Военного министерства на Парижской выставке 1900 г. полковника Фон-дер Ховена начальнику Ижевских оружейного и сталеделательного заводов Сакерину от 21 февраля 1898 г.

[2] *3-линейная винтовка образца 1891 г.* — магазинная винтовка (7,62 мм) системы генерал-майора С.И. Мосина, российского конструктора стрелкового оружия. Была на вооружении российской и советской армий с 1891 по 1950-е гг. Ижевский оружейный завод приступил к ее выпуску в 1891 г.

№ 170 *(см. стр. 239)*

[1] *Ижевская оружейная школа* открыта 15 августа 1870 г. на основании приказа по Главному артиллерийскому управлению от 19 июля 1869 г. об учреждении оружейных школ на Ижевском и Тульском оружейных заводах в связи с началом перевооружения русской армии. Содержалась на средства ГАУ. В школу принимались ученики в возрасте от 16 до 30 лет. Предпочтение отдавалось выпускникам местных 2-классных земских училищ, а позднее — выпускникам заводской ремесленной школы. Обучались 3 года и 1 год практики. Учебная программа: Закон Божий, русский язык, арифметика, геометрия, черчение, рисование, столярное, слесарное, токарное и кузнечное ремесла, во 2-й пол. 70-х гг. — история и теория ручного огнестрельного оружия. Выпускникам 4-го кл. присваивалась квалификация оружейных мастеров 2-го разряда или подмастерьев. Занятия начались в ноябре 1870 г. С конца XIX в. присваивались младшие офицерские звания. Первый выпуск 26 мастеров состоялся в 1874 г. До 1917 г. подготовлено свыше 900 оружейных мастеров.

№ 173 *(см. стр. 242)*

[1] *Сретение Господне* — один из двунадесятых праздников, установлен в III–IV вв. в память встречи Симеона Богоприимца и Анны Пророчицы с Господом, 40-дневным младенцем, в Иерусалимском храме, которого принесла Святая Дева Мария, чтобы принести от себя жертву очищения, представить младенца Богу и выкупить его, так как по закону Моисея каждый первенец принадлежал Богу. Празднуется 2 февраля.

[2] *Благовещение Пресвятой Богородицы* — праздник Благовещения, отмечаемый 25 марта в память благовестия Пресвятой Деве Марии о рождении от нее сына Божия Иисуса Христа. Праздник причислен церковью к великим двунадесятым. Иоанн Златоуст называл его первым праздником и корнем праздников.

[3] *Чудотворец Николай* — архиепископ Мирликийский, великий христианский святой. Умер в 342 г. Мощи его перенесены в 1087 г. из Мир в г. Бар. Память его — 9 мая и 6 декабря.

[4] *Святые апостолы Петр и Павел* — Петр, один из виднейших учеников Христа, родом из Галилеи, рыбак. После Воскресения Иисуса Христа стал одним из главных вождей христианской общины. Павел, величайший проповедник христианства от Азии до Рима. Казнен в Риме Нероном (обезглавлен) вместе с апостолом Петром 29 июня 65 г. Память их — 29 июня.

[5] *Преображение Господне* — один из двунадесятых праздников, установленный в память великого события в жизни Иисуса Христа, когда он, совершив половину своего земного служения, решил особым способом показать ученикам славу своего Божества на горе Фавор. Празднуется 6 августа. В России в этот день освящаются яблоки (яблочный Спас).

[6] *Успение Пресвятой Богородицы* — один из двунадесятых Богородичных праздников. По преданию Пресвятая Богородица после вознесения Иисуса Христа осталась на попечении св. Иоанна и постоянно пребывала в подвиге поста и молитве, после смерти вознесена на небо. Празднуется 15 августа.

[7] *Усекновение главы Иоанна Предтечи* — праздник, отмечается 29 августа. В этот день бывает строгий пост в подражание посту Предтечи и служится панихида о всех тех, которые подобно Иоанну погибли за веру и отечество.

[8] *Рождество Богородицы* — один из двунадесятых праздников, в память рождения Пресвятой Девы Марии. Празднуется 8 сентября; праздник продолжается 6 дней в пределах предпразднества и попразднества с 7 по 12 сентября.

[9] *Воздвижение Креста Господня* — церковный праздник, совершаемый ежегодно 14 сентября. Мать императора Константина Великого, св. Елена посетила Святую землю с целью найти место погребения Христа и крест, на котором он был распят. Ее поиски увенчались успехом. Часть креста Елена послала своему сыну Константину, а глав-

ная его часть была положена в главной иерусалимской церкви. Над пещерой Гроба Господня впоследствии построена церковь, освященная 14 сентября 335 г. Чтобы дать возможность христианам увидеть великую святыню, епископ Макарий поднимал или «воздвигал» крест над головами молящихся, от этого праздник и получил свое название. Так как крест — символ страданий, то на Воздвижение полагается пост.

[10] *Иоанн Богослов* — апостол и евангелист. После вознесения Иисуса Христа он вместе с Петром проповедовал о Христе в Иерусалиме, не раз подвергался гонению и бичеванию. День его памяти — 26 сентября.

[11] *Введение во храм Пресвятой Богородицы* — событие из раннего детства Пресвятой Девы Марии. Ее родители были бездетны до старости. Получив известие о рождении ребенка, они по иудейскому обычаю посвятили своего первенца Богу. Посвящение Богу состояло во введении посвящаемого в Иерусалимский храм, где совершался обряд. Введение состоялось, когда ей исполнилось 3 года. Праздник в память об этом событии принадлежит к числу двунадесятых и совершается православной церковью 21 ноября.

[12] *Рождество Христово* — великий христианский праздник в память рождения Иисуса Христа в Вифлееме. Западная церковь отмечает его 25 декабря, Восточная — 6 января. Празднику предшествует 40-дневный пост. Канун праздника называется сочельником. В Восточной церкви праздник считается вторым после Пасхи, а на Западе он считается выше Пасхи.

[13] *Богоявление* — великий двунадесятый праздник 6 января, иначе называется Крещение Господне, так как в этот день Церковь вспоминает Крещение Спасителя от Иоанна в Иордане. При крещении Спасителя было особое явление всех трех лиц Божества: Отец из отверстых небес свидетельствовал гласом о крещаемом Сыне и Святой Дух в виде голубя сошел на Иисуса, подтверждая Слово Отца.

[14] *Масленица* — земледельческий праздник проводов зимы у славян, приуроченный христианами к неделе перед Великим постом. Ее чествуют весело, широко, разгульно, пекут блины, катаются с гор и на лошадях, устраивают потехи разного рода.

[15] *День Сошествия Святого Духа* — у христиан то же, что и день Святой Троицы (Троицын день) — праздник в честь Сошествия Святого Духа на апостолов.

№ 174 *(см. стр. 243)*

[1] 15 января 1902 г. Главное артиллерийское управление сообщило начальнику Ижевских оружейного и сталеделательного заводов о внесении в расписание праздничных дней дня св. Екатерины (24 ноября), считая этот праздник общим для всех артиллерийских учреждений, расположенных в с. Ижеве. При этом запрещались вычеты из содержания служащих на устройство празднества.

№ 175 *(см. стр. 244)*

[1] *Оружейная фабрика Н.И. Березина* основана в 1867 г. Ильей Степановичем Березиным, в конце XIX в. перешла к его сыну Николаю Ильичу. На фабрике принимались в ремонт и переделку охотничьи ружья всех систем, собирались собственные.

№ 177 *(см. стр. 248)*

[1] *Церковь во имя святого Архистратига Божия Михаила* — имеется в виду Михайло-Архангельская церковь. Заложена в 1897 г. в память назначения е.и.в. великого князя Михаила Николаевича генерал-фельдцейхмейстером Ижевских заводов. Строилась в 1897–1907 гг. на пожертвования мастеровых, рабочих и служащих Ижевских заводов по проекту вятского губернского архитектора И.А. Чарушина. Закрыта в 1929 г. В 1937 г. здание снесено по постановлению Совнаркома УАССР. Восстановлено в 2006–2007 гг.

[2] *Церковь во имя Покрова Пресвятой Богородицы* — имеется в виду Покровская церковь.

[3] *Пасха — Святая Пасха* — христианский праздник, связанный с библейским преданием о воскресении Иисуса Христа. Отмечается верующими в первое воскресенье весеннего полнолуния.

[4] *Крещение Господне* — христианский праздник, посвященный воспоминанию крещения Иисуса Христа в водах Иордана.

[5] *Ижевская единоверческая церковь* — имеется в виду Пророко-Ильинская единоверческая церковь, основанная в 1842 г.

№ 181 *(см. стр. 255)*

[1] *Общество Красного Креста* — добровольное общество помощи военнопленным, больным и раненым воинам, существует с 60-х гг. XIX в. В мирное время оказывает помощь пострадавшим от стихийных бедствий, проводит мероприятия по предупреждению заболеваний.

[2] *Война с Японией* — Русско-японская война 1904–1905 гг. за господство в Северо-Восточном Китае и Корее. Начата Японией. Основные события 1904 г.: нападение японского флота на Порт-Артур, оборона Порт-Артура. Завершилась Портсмутским миром 1905 г., ускорила начало революции 1905–1907 гг.

№ 183 *(см. стр. 257)*

[1] *«Марсельеза»* — песня, сложенная в 1792 г. во время Великой французской революции. В России получила распространение «Рабочая Марсельеза» (мелодия «Марсельезы», текст П.Л. Лаврова, была опубликована в газете «Вперед» 1 июля 1875 г.).

№ 184 *(см. стр. 258)*

[1] *Манифест 17 октября 1905 г.* «Об усовершенствовании государственного порядка» — законодательный акт, подписанный российским императором Николаем II в момент наивысшего подъема Октябрьской всероссийской политической стачки. Провозглашал гражданские свободы, создание народного представительства Государственной думы. Разработан при участии графа С.Ю. Витте.

№ 185 *(см. стр. 259)*

[1] 10 декабря 1905 г. 125 учеников Ижевской оружейной школы прекратили учебные занятия и собрались в практическом классе. Обратились с просьбой к начальнику школы гвардии полковнику Кудрявцеву принять от них письменное заявление, в котором они изложили причины прекращения занятий. Позднее, несмотря на просьбу Кудрявцева в рапорте от 12 декабря 1905 г. и. д. начальника Ижевских оружейного и сталеделательного заводов полковнику Савостьянову о возможном смягчении наказания ученикам, прекратившим занятия, принимая во внимание неблагоприятные условия жизни учеников, все 125 учеников школы были уволены по приказанию военного министра.

№ 186 *(см. стр. 260)*

[1] *Васильев Сергей Васильевич* (1856–1909) — выпускник Михайловской артиллерийской академии по 1-му разряду. Заведовал рядом мастерских, с 1902 г. в чине полковника — всем оружейным производством, впоследствии — генерал-майор. 25 апреля 1909 г. на плотине зарублен насмерть топором браковщиком завода.

№ 187 *(см. стр. 261)*

[1] Петиция рассмотрена и. д. начальника Савостьяновым, большинство требований, изложенных в петиции, отклонены, с пунктами 16, 17, 20, 21 выражено согласие и приняты меры по выполнению этих пунктов.

[2] Имеется в виду Закон от 10 июня 1903 г. «Об учреждении старост в промышленных предприятиях» о создании института фабричных старост — должностей представителей рабочих с целью предупреждения конфликтов между рабочими и предпринимателями.

[3] *Закон 2 июня 1897 г.* — закон о продолжительности рабочего дня на предприятиях впервые законодательно ограничивал максимальную продолжительность рабочего дня 11,5 час. и запрещал труд в воскресенье и праздники.

№ 188 *(см. стр. 266)*

[1] *9 января 1905 г.* («Кровавое воскресенье») — день расстрела царскими войсками мирного шествия петербургских рабочих (свыше 140 тыс. чел.) с петицией к царю. Свыше 1 тыс. чел. убито, 2 тыс. чел. ранено. Начало революции 1905–1907 гг.

№ 190 *(см. стр. 267)*

[1] *Храм во имя святого архистратига Михаила* — имеется в виду Михайло-Архангельская церковь.

№ 191 *(см. стр. 268)*

[1] *Прикамская группа РСДРП* создана в 1903 г. из социал-демократических кружков Елабуги, Сарапула, Осы. II конференция, состоявшаяся в первых числах июля 1906 г., выразила согласие с основными решениями IV съезда РСДРП и директивами меньшевистского ЦК, отказалась послать делегатов на Уральскую областную конференцию РСДРП, приняла резолюцию о полной поддержке Государственной думы. Группа приняла свой устав, поставила задачу объединения социал-демократов всего Прикамья. Разъясняла рабочим массам захватнические цели правительства в Русско-японской войне, призывая к борьбе за программу и тактику РСДРП.

[2] *Сухих Василий Аркадьевич* (1875–1954). Окончил трехклассную земскую школу. В 1890 г. работал писарем в г. Сарапуле. Здесь же через политических ссыльных познакомился с марксистской литературой. В 1903 г. вступил в Сарапульскую социал-демократическую организацию. Летом 1904 г. по поручению Прикамской социал-демократической организации прибыл в Ижевский завод, где при содействии братьев и сестер Федуловых организовал первый социал-демократический кружок. В июне 1905 г. на базе этого кружка создана Ижевская социал-демократическая организация, членом комитета которой он состоял. За участие в демонстрации 9 января 1906 г. в Ижевске с группой социал-демократов арестован и осужден со ссылкой в Сибирь. После Февральской революции и до конца дней своих жил в Сибири.

[3] *Березин Александр Михайлович* — по профессии учитель, партийная кличка «Брут». В 1905 г. — член Ижевского социал-демократического кружка. Был пропагандистом и агитатором. Годы жизни и деятельности неизвестны.

[4] *Федулов Алексей Петрович* (?–1944) — служащий, имел партийную кличку «Арий». Один из организаторов социал-демократического кружка на Ижевском заводе в 1904 г. В 1905 г. состоял членом боевой рабочей дружины, вел пропагандистскую и агитационную работу. Неоднократно подвергался арестам. В 1911 г. осужден со ссылкой в Сибирь.

Федулов Аполлос Петрович (?–1922) — рабочий Ижевского завода, член социал-демократического кружка. Был в составе боевой рабочей дружины. В 1906 г. за участие в революционном движении арестован.

№ 192 *(см. стр. 270)*

[1] *Государственная дума* — представительное законодательное учреждение с ограниченными правами, созданное самодержавием под натиском революции 1905–1907 гг. в России для союза с буржуазией и перевода страны на рельсы буржуазной монархии при сохранении политического всевластия царизма. Имела 4 созыва: 1-й (1906 г.), 2-й (1907 г.), 3-й (1907–1912 гг.), 4-й (1912–1917 гг.). Распущена 6 октября 1917 г. Временным правительством.

№ 194 *(см. стр. 271)*

[1] *«Гороховые пальто»* — шинель или пальто зеленовато-серого с желтым оттенком цвета или цвета зрелого гороха, носимое агентами охранного отделения, о самих таких агентах — пренебрежительно.

№ 196 *(см. стр. 273)*

[1] *Оружейная фабрика А.Н. Евдокимова* основана в 1867 г. Выпускала охотничьи ружья. Продукция неоднократно награждалась медалями на промышленных выставках в Бельгии, Австрии, Испании, Италии, Ростове-на-Дону, Казани. Выпуск ружей доходил до 9300 шт. в год. Владелец занимался устройством электрического освещения Михайловского собора.

№ 197 *(см. стр. 273)*

[1] Имеется в виду II Государственная дума, работала с 20 февраля по 3 июня 1907 г. 3 июня 1907 г. правительство распустило II Государственную думу. После третьеиюньского переворота страна вступила в полосу разгула реакции. С 21 декабря 1905 г. по 4 октября 1910 г. Вятская губ. находилась на положении усиленной охраны. В Сарапуле, на Воткинском и Ижевском заводах громили партийные комитеты, подпольные типографии, проводились массовые аресты.

№ 198 *(см. стр. 274)*

[1] *Партия социалистов-революционеров* — (социалисты-революционеры, эсеры), политическая партия в России в 1901–1923 гг. Основные требования — ликвидация самодержавия, демократическая республика, права и свободы, 8-часовой рабочий день, социализация земли и др. Использовала различные методы борьбы — от легальных до вооруженного восстания, в тактике значительное место отводила террору. В период революции 1905–1907 гг. эсеры имели своих представителей в Советах рабочих и крестьянских депутатов, II Государственной думе. Ижевские эсеры использовали в своей деятельности тактику террора. Акции террора (взрывы, убийства, экспроприации) особенно активно проводились в Ижевске в июле–августе 1907 г. 26 августа весь Сарапульский уезд высочайшим указом Николая II объявлен на положении чрезвычайной охраны сроком на 6 месяцев. В Ижевск были присланы две сотни казаков.

№ 199 *(см. стр. 274)*

[1] *Анархисты* — представители общественно-политического течения, которое выступало за немедленное уничтожение всякой государственной власти (в результате «самопроизвольного», стихийного бунта масс) и создание федерации мелких автономных ассоциаций производителей, отвергало политическую борьбу. Анархизм сложился в 40–70-х гг. XIX в. в Западной Европе. В России в XIX в. идеи анархизма нашли отражение в теории и практике революционного народничества, деятельности различных анархистских групп в годы революции 1905–1907 гг. и особенно в годы Гражданской войны.

№ 201 *(см. стр. 276)*

[1] *III Государственная дума* действовала с 1 ноября 1907 г. по 9 июня 1912 г.

№ 203 *(см. стр. 277)*

[1] *Гимназии* — средние общеобразовательные школы в России. Возникли в России в 1726 г. в каждом губернском городе (срок обучения 7 лет, 8-й кл. — педагогический). С 1862 г. появились женские гимназии. В 1917 г. реорганизованы в общеобразовательные школы. Ижевская женская гимназия создана в июле 1911 г. на базе женской общественной прогимназии, открытой 11 ноября 1907 г. Содержалась на средства купцов, предпринимателей, местной интеллигенции, рабочих Ижевских заводов.

[2] *Ижевская женская прогимназия* открыта 11 ноября 1907 г. Имела приготовительный класс и 8 основных классов. Всего в прогимназии обучалось на начало 1908 г. 145 чел. В основном это дочери рабочих — сельских обывателей — 119 чел., 9 чел. — из сословия личных дворян и чиновников, двое — из духовного звания, 7 чел. — дети почетных граждан и купцов и 8 чел. — дети мещан и цеховых.

№ 204 *(см. стр. 278)*

[1] *Ольгинский детский приют трудолюбия* в Ижевском заводе открыт 15 декабря 1902 г.

№ 208 *(см. стр. 284)*

[1] *«Вятская речь»* — газета, издававшаяся в г. Вятке. Издатель — Н.А. Чарушин.

№ 211 *(см. стр. 294)*

[1] *Церковный староста* — должность введена в 1721 г. Избирался на приходском сходе в основном из купцов, мещан, зажиточных крестьян на 3 года. Староста собирал добровольные пожертвования во время богослужения, продавал свечи, принимал церковные приношения, следил за сохранностью церковной суммы, чистотой церкви, заботился о целости церковного имущества, вел приходно-расходные книги. За свою должность ничего не получал, кроме благодарности, уважения и авторитета. В 1808 г. должность приравнена по значимости к выборным.

№ 216 *(см. стр. 292)*

[1] *Петипа Мар. Мар.* — в тексте допущена ошибка, известного балетмейстера звали Мариус Иванович Петипа, с 1869 г. по 1903 г. — главный балетмейстер петербургской балетной труппы Мариинского театра. Поставил свыше 60 балетов. После увольнения из Мариинского театра в 1903 г. гастролировал по России.

№ 221 *(см. стр. 290)*

[1] *«Ижевский рабочий»* — газета ижевских эсеров и коммунистов-анархистов. В сентябре 1906 г. группа эсеров экспроприировала капиталы казенных винных лавок в с. Завьялове и с. Юськи на сумму более 110 руб. На полученные деньги закуплено типографское оборудование. В конце февраля 1907 г. отпечатан первый номер газеты «Ижевский рабочий».

№ 228 *(см. стр. 305)*

[1] *Социал-демократы* — члены социал-демократической партии, сторонники социал-демократии, политического направления в международном рабочем движении, ставившего целью борьбу с капитализмом.

[2] *Прогрессисты* — представители Прогрессивной партии, политической партии России в 1912–1917 гг., занимавшей промежуточное положение между октябристами и кадетами. После Февральской революции партия распалась.

№ 229 *(см. стр. 305)*

[1] *Социал-демократическая организация в Ижевском заводе* — в августе 1904 г. в Ижевске создан социал-демократический кружок, в июне 1905 г. оформлена социал-демократическая организация и избран партийный комитет.

[2] *Пастухов Александр Дмитриевич* (1883–1919) — сын потомственного ижевского рабочего, член партии с 1904 г. Военную службу проходил в Кронштадте, за участие в восстании моряков Балтийского флота в 1905 г. заключен в Петропавловскую крепость. После Октябрьской революции участвовал в национализации частных предприятий, был директором оружейной фабрики. В 1919 г. добровольно вступил в Красную армию, погиб в борьбе с колчаковцами.

Пастухов Иван Дмитриевич (1887–1918) — сын потомственного ижевского рабочего, член партии с 1905 г. Председатель исполкома Ижевского Совета РС и КД, руководитель ижевских большевиков, член ВЦИК 2-го созыва. Во время мятежа в Ижевско-Воткинском районе в августе 1918 г. арестован, подвергся жестоким пыткам и полуживым захоронен на Нагорном кладбище г. Ижевска.

№ 236 *(см. стр. 318)*

[1] *Рабочие Путиловского и Обуховского заводов* — рабочие, с прибытием которых активизировалась деятельность большевиков на Ижевском и Воткинском заводах. Кроме них, сюда прибыли рабочие из Москвы, Сормова, Перми и других городов. За участие в антиправительственных выступлениях их отдали в солдаты, а затем по просьбе Главного артиллерийского управления направили на военные заводы. Только на Ижевский завод за 1915–1916 гг. прибыло из разных воинских частей 8447 питерских рабочих — путиловцев и обуховцев. Среди них были большевики Г.М. Жданов, В.С. Жечев, П.Н. Лихвинцев, И.Н. Шалашов, Ф.В. Фокин, В.А. Матвеев, А. Шавалдин, В.А. Дрокин и др.

№ 237 *(см. стр. 319)*

[1] *Георгиевский кавалер* — награжденный Георгиевским крестом. Георгиевский крест — награда в Российской империи, учрежден в 1807 г. для награждения солдат и унтер-офицеров. Официально называется Георгиевским крестом с 1913 г. С 1856 г. имел 4 степени. Упразднен в 1917 г.

[2] *«Ижевские телеграммы»* — газета (информационный листок), издавалась с разной степенью регулярности с весны 1904 г.

№ 239 *(см. стр. 320)*

[1] Февральская 1917 г. забастовка рабочих Ижевска окончилась на частных фабриках 20 февраля, а на оружейном и сталеделательном заводах — 26-го. Несмотря на то, что рабочие не добились удовлетворения своих требований, забастовка имела большое политическое значение.

[2] *Шумайлов Владимир Афанасьевич* (1891–1922) — сын потомственного рабочего Ижевского завода, социал-демократ, участник революционного движения и Гражданской войны.

[3] *Кокоулин Федор Федорович* (псевдоним Штык) [1889–1937] — участник революционного движения и Гражданской войны, лидер эсеров-максималистов в Удмуртии. С 1901 г. рабочий Ижевского оружейного завода. Член союза металлистов с 1907 г., член кружка самозащиты и староста инструментальной мастерской Ижевского завода в 1909–1916 гг. 20 февраля 1917 г. арестован как один из руководителей ижевской забастовки 1917 г. Освобожден после Февральской революции. В 1917 г. депутат и член исполкома Ижевского Совета РС и КД, с апреля — лидер Ижевской группы эсеров-максималистов, один из организаторов боевой дружины Ижевского завода, делегат окружного съезда Советов Юго-Камского района (июнь 1917 г.) и съезда Советов Ижевского, Воткинского, Сюгинского заводов и г. Елабуги (октябрь 1917 г.). Выступил с критикой Временного правительства и требованием перехода власти Советам. Как красногвардеец участвовал в конфискации частных фабрик и аресте типографии партии эсеров в Ижевском заводе. Участник Ижевского мятежа эсеров-максималистов в апреле 1918 г. В июле 1918 г. — товарищ председателя исполкома Ижевского Совета, в августе — член Ижевского ревкома. Участник подавления мятежа в Ижевско-Воткинском районе в составе 2-й сводной дивизии В.М. Азина.

[4] *Петров Василий Иванович* — сын хозяина Ижевской оружейной фабрики И.Ф. Петрова. Отделился от отца в 1902 г., став крупным торговцем оружием собственного и тульского производства, иностранных фирм. Продукция фабрики многократно удостаивалась высших наград на отечественных и зарубежных выставках. Лидер организации кадетов с марта 1917 г., издатель газеты «Народная свобода». Занимался благотворительностью. В феврале 1917 г. пожертвовал 5000 руб. на женскую гимназию и 20 000 руб. — на музыкальные классы. В 1918 г. его фабрика была национализирована.

№ 244 *(см. стр. 327)*

[1] *4,2-линейная винтовка Бердана* — однозарядная винтовка, ствол которой имеет калибр 10,67 мм системы американского изобретателя Х. Бердана, усовершенствованная в 1860-х гг. российскими инженерами А.П. Горловым и К.И. Гуниусом. На вооружении российской армии в 1868–1891 гг.

[2] *3-линейный пулемет «Максим»* — первый станковый пулемет, изобретенный Х. Максимом в 1883 г. Пулемет образца 1910 г. давал 250–300 выстрелов, дальность стрельбы — 300 м, лента содержала 250 патронов.

№ 246 *(см. стр. 330)*

[1] *Февральская революция 1917 г.* в России, свергнувшая самодержавие, вызвана резким обострением социально-экономического и политического кризиса в связи с внешними поражениями, хозяйственной разрухой, продовольственным кризисом. В процессе революции создан Совет рабочих и солдатских депутатов, одновременно создан Временный комитет Государственной думы, который сформировал правительство. 2 марта Николай II отрекся от престола. 1 марта новая власть установлена в Москве, в течение марта — по всей стране.

[2] *Временное правительство* — высший исполнительно-распорядительный орган в России со 2 марта по 25 октября 1917 г., сформировано в результате Февральской революции и отречения от престола Николая II. Главной задачей Временного правительства являлся созыв Учредительного собрания с целью установления формы правления и выработки конституции.

[3] *Примирительные камеры* по цехам Ижевских оружейного и сталеделательного заводов созданы в 1916 г. для разбора конфликтов и урегулирования взаимоотношений между рабочими и администрацией. Состояли из равного числа выборных представителей от рабочих и администрации. В случае невозможности разрешения конфликта в цеховых примирительных камерах вопрос переносился на рассмотрение центральной примирительной камеры, организованной в конце марта 1917 г. В центральную примирительную камеру входили представители от Ижевского Совета РС и КД и от военного ведомства.

[4] *Военный комитет* Ижевского гарнизона организован 14 марта 1917 г. в составе 15 чел., главным образом, офицеров для решения дел «внутреннего уклада жизни частей войск гарнизона». Являлся проводником политики Временного правительства, оказывал содействие администрации в деле увеличения выпуска оружия.

№ 247 *(см. стр. 332)*

[1] *Комитеты общественной безопасности* — органы Временного правительства на местах. Созданы в уездах, волостях и крупных населенных пунктах весной 1917 г.

№ 250 *(см. стр. 336)*

[1] *Учредительное собрание* — в России представительское учреждение, созданное на основе всеобщего избирательного права для установления формы правления и выработки конституции.

№ 251 *(см. стр. 337)*

[1] *Большевики* — представители политического течения (фракции) в Российской социал-демократической рабочей партии (с апреля 1917 г. самостоятельная политическая партия), возглавляемые В.И. Лениным. Понятие большевики возникло на II съезде РСДРП в 1903 г. после того, как при выборах в руководящие органы партии сторонники Ленина получили большинство голосов (отсюда — большевики), их противники — меньшинство (меньшевики).

[2] *Меньшевики* — представители политического течения (фракции) в РСДРП. С 1917 г. — самостоятельная политическая партия. Главные лидеры-идеологи — Л. Мартов, А.С. Мартынов, П.Б. Аксельрод, Г.В. Плеханов. Выступали против строгого централизма в работе партии и наделения ЦК большими полномочиями. В революцию 1905–1907 гг. считали, что пролетариат должен действовать в коалиции с либеральной буржуазией против самодержавия, отрицали революционный потенциал крестьянства, отдавали предпочтение мирным методам деятельности и т. п. После Февральской революции поддерживали Временное правительство. Октябрьскую революцию не приняли. Прекратили существование в 1924 г. как организационная сила.

[3] *Меньшевики-интернационалисты* в период 1-й мировой войны выступали против войны и социал-шовинизма, но не шли на организационный разрыв с меньшевиками-оборонцами. Входили в состав «межрайонцев», «объединенных социал-демократов» и т. п., группировались вокруг газеты «Новая жизнь». После июльских дней 1917 г. порвали с оборонцами, стали ядром РСДРП (интернационалисты). В 1920 г. правое крыло меньшевиков-интернационалистов эмигрировало, часть ушла в антисоветское подполье.

[4] *Максималисты* — члены «Союза социалистов-революционеров — максималистов», политической партии в России, занимавшей промежуточное положение между анархистами и эсерами. Откололись от партии эсеров, оформились в 1906 г. Партия объединяла в основном рабочих и учащихся. К 1911 г. прекратила существование. Возродилась после Февральской революции. Главное программное требование — максимальная социализация земли, фабрик и заводов. Ижевская организация оформилась в апреле 1917 г. Максималисты участвовали в Октябрьском вооруженном восстании, в работе II–VII съездов Советов, ВЦИКа. С весны 1918 г. среди максималистов стали усиливаться антибольшевистские настроения. В апреле 1918 г. подняли мятеж, подавленный отрядом красноармейцев и моряков, прибывших из Казани. В 1919 г. союз раскололся, в 1920 г. часть максималистов вступила в РКП(б), другая — объединилась с бывшими левыми эсерами.

[5] *Латышская СДРП* — Латышская социал-демократическая рабочая партия создана в 1905 г. С июля 1906 г. — социал-демократия Латышского края.

[6] *Партия народной свободы* — конституционно-демократическая партия (кадеты), партия демократических реформ, выражала интересы либеральной буржуазии.

[7] *Всероссийский крестьянский союз* — массовая организация в России 1905–1907 гг. Программа: национализация земли, созыв Учредительного собрания. Связан с Петербургским Советом рабочих депутатов, поддерживал «Трудовую группу» в Государственной думе. Возродился после Февральской революции 1917 г., его эсеровское руководство поддерживало Временное правительство. В Удмуртии отделения крестьянского союза имелись в Сарапуле, Ижевске, Глазове и ряде волостей. Крестьяне быстро разобрались в сущности союза и порвали с ним окончательно в июле–августе 1917 г.

№ 252 *(см. стр. 338)*

[1] Имеются в виду июльские дни — стихийные антиправительственные волнения 3–5 июля 1917 г. в Петрограде. В волнениях приняли участие солдаты Петроградского гарнизона, матросы Балтийского флота и рабочие петроградских заводов. Волнения подавлены снятыми с германского фронта частями; последовавшие затем репрессии против левых социалистов, в том числе депутатов Петроградского Совета и членов ЦИК, положили конец «двоевластию».

№ 253 *(см. стр. 339)*

[1] В марте 1917 г. Временным правительством были назначены из числа действовавших председателей земских управ или городских дум свои представители на местах — губернские и уездные комиссары. Им передавались все права, которыми пользовались губернаторы и исправники.

[2] 25 марта 1917 г. в соответствии с законом Временного правительства «О передаче хлеба в распоряжение государства» введена государственная хлебная монополия.

№ 254 *(см. стр. 339)*

[1] *Ижевский Совет РС и КД* — 22 ноября 1905 г. на оружейном заводе создан совет рабочих уполномоченных для переговоров с властями — зародыш Совета рабочих депутатов. Выборы Ижевского Совета рабочих депутатов состоялись 7 марта 1917 г.

[2] *Корнилов Лавр Георгиевич* (1870–1918) — генерал от инфантерии. В июле–августе 1917 г. верховный главнокомандующий. 25–31 августа поднял мятеж (Корниловский мятеж) с целью установления военной диктатуры в России. С помощью верных Временному правительству частей Петроградского гарнизона и Красной гвардии при полной поддержке Керенского Советами мятеж был подавлен.

[3] *Интернационалисты* — сторонники интернационализма, международного единства и солидарности пролетариата в борьбе за свержение капиталистического строя и построение коммунизма.

[4] *Минималисты* — правые эсеры.

№ 255 *(см. стр. 340)*

[1] 21 февраля 1918 г. на заседании Ижевского Совета РС и КД снова был поднят вопрос о преобразовании Ижевского завода в город и принято постановление о преобразовании его в город явочным порядком с 1 января 1918 г. с выделением его в самостоятельную земскую единицу. Однако, Сарапульский уездный исполком не считался с Ижевском как с уездным центром, считая его заштатным городом. 30 декабря 1918 г. Ревграждансовет Ижевска направил телеграмму в Вятский губернский исполком Совета РС и КД об определении статуса Ижевска. 2 января 1919 г. из Вятского губернского Совета пришел ответ, что вопрос этот необходимо отложить до окончательного разгрома белогвардейцев на Урале.

№ 257 *(см. стр. 341)*

[1] *II Всероссийский съезд Советов Р и СД* открылся 25 октября 1917 г., принял на себя верховную государственную власть и объявил о переходе всей власти в руки Советов.

№ 260 *(см. стр. 344)*

[1] Общезаводский комитет Ижевских оружейного и сталеделательного заводов 30 января 1918 г. принял решение об изъятии кожевенных, оружейных, металлургических предприятий и имущества их владельцев.

[2] Общезаводский комитет Ижевских заводов создан в мае 1917 г. в качестве органа рабочего контроля. Решал вопросы продолжительности рабочего времени, поддержания дисциплины, оплаты и охраны труда и др. Контролировал действия администрации в области заводского производства, увольнения и перемещения рабочих и служащих.

№ 261 *(см. стр. 344)*

[1] *Петров Иван Федорович* начинал рабочим заточной мастерской Ижевского оружейного завода. В 1867 г. основал оружейную фабрику. Выпуск охотничьих ружей доходил до 200 тыс. в год. Было налажено производство боевых ружей системы Бердана и Мосина. Рабочих насчитывалось от 50 до 200 чел.

[2] *Петров И.Ф.* являлся старостой Покровской церкви, построенной в том числе и на его средства.

№ 262 *(см. стр. 345)*

[1] *Жечев Василий Степанович* (1891–1918) — член большевистской партии с 1913 г. Прибыл в Ижевск как квалифицированный токарь с большой группой мобилизованных в 1915 г. Был членом комитета Ижевской организации РСДРП — РКП(б), председателем Ижевского Совета. Погиб в августе 1918 г. во время мятежа в Ижевско-Воткинском районе.

№ 263 *(см. стр. 347)*

[1] В 1918 г. гимназия преобразована в единую трудовую советскую школу № 1 2-й ступени.

[2] Декрет Совнаркома РСФСР «О свободе совести, церковных и религиозных обществах» (23 января 1918 г.) осуществил отделение церкви от государства и школы от церкви. 18 февраля 1918 г. на основе декрета государственная комиссия по просвещению приняла постановление «О советской школе», где говорилось о том, что «государство не может брать на себя религиозное воспитание детей». В большинстве школ Удмуртии преподавание Закона Божия отменено в начале 1918 г.

№ 264 *(см. стр. 347)*

[1] *Сосулин Аполлон Иванович* (1884 (1885) — 1918) — рабочий-меньшевик. В 1917 г. — заместитель председателя исполкома Ижевского Совета, в 1918 г. — председатель комитета Ижевской организации меньшевиков, член исполкома Ижевского Совета.

[2] III Всероссийский съезд Советов РС и КД состоялся 10–18 января 1918 г. в Петрограде. Съезд утвердил Декларацию прав трудящегося и эксплуатируемого народа; одобрил мероприятия, направленные на достижение всеобщего демократического мира, закрепил основные принципы организации советского многонационального государства.

№ 265 *(см. стр. 348)*

[1] *Красная гвардия* — вооруженные рабочие отряды, организованные в 1917–1918 гг. для борьбы с «контрреволюцией». В сентябре 1917 г. ижевские эсеры-максималисты создали совместно с большевиками боевую дружину, преобразованную в октябре в Красную гвардию. Весной 1918 г. отряд Красной гвардии на 4/5 состоял из максималистов.

№ 267 *(см. стр. 350)*

[1] V Всероссийский съезд Советов проходил в Москве 4–10 июля 1918 г. На заседании 10 июля принята первая советская Конституция, провозгласившая образование РСФСР.

[2] *Холмогоров Степан Иванович* (1898–1918) — член РСДРП с февраля 1917 г. Активный участник февральской (1917 г.) забастовки ижевских рабочих. Делегат V Всероссийского съезда Советов. С марта 1918 г. — заместитель председателя исполкома Ижевского городского Совета. Погиб в августе во время мятежа в Ижевско-Воткинском районе.

[3] Имеется в виду 3-линейная (7,62 мм) пехотная винтовка системы С.И. Мосина образца 1891 г. (трехлинейка).

[4] *Бузанов Василий Иванович* (1885–1937) — рабочий, эсер. В 1917–1918 гг. возглавлял Ижевскую организацию партии социалистов-революционеров, член Учредительного собрания. Один из организаторов и руководителей Ижевского восстания, член регионального правительства — Прикамского комитета членов Учредительного собрания.

[5] *Астраханцев Георгий (Егор) Павлович* (1875–?) — ижевский рабочий. Член социал-демократической фракции III Государственной думы (1907–1912 гг.). В 1917–1918 гг. — член руководства Ижевской меньшевистской организации. Принимал участие в мятеже в Ижевско-Воткинском районе.

№ 268 *(см. стр. 352)*

[1] Ижевская народная армия создана в ходе мятежа в Ижевско-Воткинском районе в августе — ноябре 1918 г. В одном из самых крупных антибольшевистских выступлений приняли участие офицеры, объединившиеся в «Союз фронтовиков», эсеры, меньшевики, гимназисты, рабочие, крестьяне. Восстание подавлено частями Красной армии к 16 ноября 1918 г.

[2] *«Ижевский защитник»* — газета, орган исполкома Ижевского Совета РС и КД, штаба Народной армии, издавалась с 23 августа по 15 октября 1918 г., распространялась через подписку и в розницу. Знакомила население с официальными документами повстанцев, печатала фронтовые сводки, городские новости.

№ 269 *(см. стр. 353)*

[1] *Прикомуч* — Прикамский комитет членов Учредительного собрания. Создан в Ижевске 30 августа 1918 г. в составе членов Учредительного собрания, представителей Самарского комуча В.И. Бузанова, Н.И. Евсеева, А.Д. Корякина. С сентября до начала октября 1918 г. являлся высшей верховной властью на территории, занятой мятежниками в Ижевско-Воткинском районе.

[2] *Федичкин Дмитрий Иванович* (1885–1966) — полковник, Георгиевский кавалер, с 13 августа по 14 октября 1918 г. — главком Народной армии Прикомуча.

[3] *«Союз фронтовиков»* организован в Ижевске в конце 1917 г. Имел целью, как гласил устав, удовлетворение материальных и культурных запросов ветеранов 1-й мировой войны. Союз возглавил бывший фельдфебель, рабочий С.И. Солдатов. Многие члены союза участвовали в Ижевско-Воткинском мятеже.

№ 272 *(см. стр. 354)*

[1] *Евсеев Николай Иванович* (1884–1937) — эсер, кооператор, один из руководителей повстанцев Ижевско-Воткинского района. В 1917 г. избран членом Учредительного собрания. Председатель Прикомуча, с 14 октября 1918 г. — чрезвычайный уполномоченный Всероссийского Временного правительства по Прикамскому краю.

№ 274 *(см. стр. 356)*

[1] *Юрьев (Бимман) Георгий Николаевич* (1876–1929) — главнокомандующий Народной армии Прикамского края (с 15 октября 1918 г.), полковник (1919 г.), командир Воткинской дивизии Колчака (1919 г.).

№ 275 *(см. стр. 357)*

[1] 2-я армия Восточного фронта сформирована в июне 1918 г. из отрядов Оренбургской и Уфимской групп. Основная боевая сила красных в ходе боев на территории Удмуртии в 1918–1919 гг.

№ 277 *(см. стр. 359)*

[1] *Зорин Дмитрий Федорович* — петроградский журналист, политический комиссар азинской дивизии. С 8 ноября 1918 г. — председатель Революционного гражданского Совета Ижевска. Первый редактор газеты «Ижевская правда».

[2] *Шапошников Римма Сергеевич* — с ноября по декабрь 1918 г. — член Революционного гражданского Совета Ижевска, с января 1919 г. — его председатель, организатор издания газеты «Ижевская правда». 15 июня 1919 г. Реввоенсоветом 2-й армии Восточного фронта назначен председателем Ижевского ревкома.

[3] *Газета «Борьба»* издавалась с сентября 1918 г. политическим подотделом 2-й армии при штабе 28-й стрелковой дивизии.

№ 279 *(см. стр. 362)*

[1] Имеется в виду 2-я сводная (азинская) дивизия 2-й армии Восточного фронта. 7 ноября 1918 г. дивизия освободила Ижевск. В ноябре 1918 г. переименована в 28-ю стрелковую дивизию.

[2] *Раскольников (Ильин) Федор Федорович* (1892–1939) — с июля 1918 г. — член Реввоенсовета Восточного фронта, с 22 августа — командующий Волжской военной флотилией, освободившей в октябре 1918 г. узников «Баржи смерти».

№ 282 *(см. стр. 365)*

[1] Всероссийская чрезвычайная комиссия по борьбе с контрреволюцией и саботажем (ВЧК) образована 7 декабря 1917 г. в Петрограде. Ижевская ЧК во главе с большевиком А.С. Бабушкиным создана в июне 1918 г.

№ 283 *(см. стр. 365)*

[1] Ижевский городской отдел народного образования организован 13 ноября 1918 г.

[2] Единая трудовая школа вводилась на основе Положения о единой трудовой школе РСФСР и Декларации о единой трудовой школе, утвержденных декретом ВЦИК от 16 октября 1918 г. Деление школ на церковно-приходские, на-

чальные, гимназии, реальные училища упразднялось. Вводилась единая трудовая школа с делением на 2 ступени: 1-я — для детей от 8 до 13 лет и 2-я — от 13 до 17 лет. Устанавливалось совместное обучение мальчиков и девочек.

№ 291 *(см. стр. 375)*

[1] *Пастухова Елизавета Дмитриевна* (1895–1953) — заведующая Ижевским городским отделом народного образования с 7 ноября 1918 г. по декабрь 1919 г.

№ 293 *(см. стр. 378)*

[1] 26 марта 1919 г. два корпуса Сибирской армии А.В. Колчака начали наступление вдоль железной дороги на Сарапул. 4 апреля в Ижевске создана эвакуационная комиссия. 13 апреля Ижевск захвачен колчаковцами. Освобожден 7 июня частями 2-й дивизии А.В. Соболева и 28-й дивизии В.М. Азина.

[2] *Гроздев Григорий Иоканорович* (1895–1937) — в 1918–1922 гг. — чрезвычайный политкомиссар, председатель правления Ижевских заводов.

[3] *Азин Владимир Мартинович* (1895–1920) — военачальник, с 17 сентября 1918 г. — начальник 2-й сводной пехотной дивизии (с ноября — 28-я стрелковая дивизия). За освобождение Ижевска награжден орденом Красного Знамени.

[4] *Штернберг Павел Карлович* (1865–1920) — революционер, ученый астроном, профессор. С сентября 1918 г. — член Реввоенсовета 2-й армии, с октября 1919 г. — член Реввоенсовета Восточного фронта.

№ 294 *(см. стр. 379)*

[1] *Пастухов Михаил Дмитриевич* (1892–1964) — член РСДРП с 1908 г. С ноября 1918 г. по апрель 1919 г. — член Ижевского общегородского комитета РКП(б), с июля 1919 г. — председатель Ижевского общегородского комитета партии, депутат горсовета и член Ревтрибунала. С 1922 г. — в аппарате ЦК РКП(б).

№ 297 *(см. стр. 381)*

[1] Имеются в виду учреждения культурно-просветительной организации «Пролетарская культура», входившей в систему Наркомата просвещения РСФСР. Наибольшее развитие пролеткультовское движение получило в 1919 г.

[2] Центральная библиотека открылась в г. Ижевске 15 мая 1918 г.

№ 298 *(см. стр. 386)*

[1] *Матвеев Василий Андреевич* (1887–1941) — член РСДРП с 1906 г. С июля 1919 г. по декабрь 1920 г. — товарищ председателя Ижевского исполкома, ответственный редактор газеты «Ижевская правда».

№ 299 *(см. стр. 386)*

[1] Ижевская организация РКП(б) вела свою историю с августа 1904 г., когда в Ижевск приехал член Прикамской группы РСДРП В.А. Сухих и с помощью братьев и сестер Федуловых создал социал-демократический кружок. После Февральской революции ижевские социал-демократы впервые вышли на арену легальной политической борьбы. 12 марта 1917 г. создана объединенная (большевиков и меньшевиков) партийная организация с количеством в 2,5 тыс. чел. 26 июня 1917 г. организационно оформилась самостоятельная большевистская организация под председательством И.Д. Пастухова (500 членов, к октябрю 1917 г. — около 750).

[2] В мае 1918 г. началось восстание чехословацкого корпуса, сформированного в ходе 1-й мировой войны из бывших военнопленных (около 45 тыс. чел.). Восстание охватило Транссибирскую магистраль. Был занят ряд городов в Поволжье, на Урале и в Сибири, Казань — 6 августа 1918 г.

[3] Имеется в виду Конституция РСФСР, утвержденная 10 июля 1918 г. V Всероссийским съездом Советов.

[4] 19 сентября 1919 г. проведены аресты максималистов по мастерским и отделам Ижзаводов. 47 чел. направлены в распоряжение Казанской губернской ЧК, 18 чел. освобождены под подписку о невыезде и об отказе от антисоветской деятельности.

[5] В соответствии с решением пленума ЦК РКП(б) от 26 сентября 1919 г. «Партийная неделя» проводилась по всей стране с целью пополнения рядов партии за счет рабочих, крестьян, красноармейцев. В Ижевске неделя прошла 19–27 октября 1919 г.

№ 301 *(см. стр. 389)*

[1] До Октябрьской революции в Ижевске действовало 6 кинотеатров. «Одеон» — один из первых кинотеатров, построен братьями Зимиными. Деревянное здание театра просуществовало до 1952 г. возле кинотеатра «Дружба».

№ 302 *(см. стр. 391)*

[1] Имеется в виду некрополь на Красной (бывшей Михайловской) площади, где покоятся герои революции и Гражданской войны.

№ 303 *(см. стр. 392)*

[1] 25 апреля 1920 г. польская армия перешла в наступление на пространстве от Западной Двины до Днестра. Главный удар был нанесен на Украине.

[2] *Троцкий (Бронштейн) Лев Давидович* (1879–1940) — советский политический и военный деятель. В 1918–1924 гг. — нарком по военным и морским делам, председатель Революционного военного совета Республики.

№ 307 *(см. стр. 397)*

[1] Имеется в виду антибольшевистское вооруженное выступление гарнизона Кронштадта и части сил Балтийского флота 28 февраля–18 марта 1921 г. с требованием изменить внутренний курс советского правительства.

[2] *Парижская коммуна* — законодательный и исполнительный орган, существовавший с 18 марта по 28 мая 1871 г. в Париже, а также само восстание парижан, в результате которого создано это правительство.

[3] 18 марта 1921 г. подписан Рижский мирный договор, завершивший советско-польскую войну. Советско-турецкий договор о дружбе и братстве подписан 16 марта 1921 г.

[4] Продналог введен на основании решения X съезда РКП(б) декретом ВЦИК от 21 марта 1921 г. взамен продразвер-

стки. Размер продналога устанавливался по каждому виду сельскохозяйственных продуктов (значительно ниже продразверстки) с учетом местных условий и зажиточности крестьянских хозяйств. В 1923 г. заменен единым сельскохозяйственным налогом.

№ 311 *(см. стр. 402)*

[1] Областная комиссия по изъятию церковных ценностей создана 8 марта 1922 г. при Вотском облисполкоме в соответствии с декретом ВЦИК от 23 февраля 1922 г. «О порядке изъятия церковных ценностей, находящихся в пользовании групп верующих». Председатель — И.А. Наговицын.

[2] *Наговицын Иосиф Алексеевич* (1888–1937) — государственный деятель, профессиональный революционер. Член РСДРП с 1905 г. Один из создателей Удмуртской автономии. В 1919–1920 гг. — комиссар по делам удмуртов, председатель Вотского бюро агитации и пропаганды при ЦК РКП (б), в 1921 г. — председатель ревкома ВАО, в 1921–1925 гг. — председатель Вотского облисполкома. Член ВЦИК, ЦИК СССР. С 1926 г. — нарком социального обеспечения РСФСР.

№ 314 *(см. стр. 404)*

[1] *«Интернационал»* — международный пролетарский гимн, гимн СССР (до 1943 г.), гимн Коммунистической партии Советского Союза (с 1944 г.), других коммунистических и рабочих партий.

№ 318 *(см. стр. 409)*

[1] Новая экономическая политика (НЭП) начала осуществляться в 1921 г. по решению X съезда РКП (б). Основные мероприятия: замена продразверстки продналогом, разрешение частной торговли, мелких капиталистических предприятий, перевод государственной промышленности на хозрасчет и др.

№ 319 *(см. стр. 410)*

[1] В майском (1923 г.) отчете Вотского обкома комсомола в ЦК РКСМ отмечалось: «Одним из реальных майских завоеваний является организация в г. Ижевске отряда «юных пионеров». Этот отряд первоначально состоял из 25 чел., но постепенно он разрастается, сейчас в нем 45 пионеров. Облисполкомом отпущено 16 тыс. руб. на покупку костюмов и оборудования… Обкомсомолом прикреплен туда специальный работник для политработы. Отряд состоит большей частью из детей домов-коммун, [детей] рабочих Ижзаводов и детей сирот…».

[2] В октябре 1922 г. V Всероссийский съезд РКСМ постановил объединить все пионерские отряды, организованные в Москве, Петрограде, Туле, на Урале и в других городах и регионах, в детскую коммунистическую организацию «Юные пионеры им. Спартака».

[3] Движение бойскаутов основано в 1908 г. в Великобритании. В России — с 1909 г. При создании пионерских отрядов в Советской России использованы некоторые элементы скаутской методики: строить работу на конкретных доступных детям делах, прививать им полезные навыки и знания, использовать игру, красочность, различные внешние атрибуты.

№ 320 *(см. стр. 412)*

[1] *Калинин Михаил Иванович* (1875–1946) — государственный и партийный деятель. 4 ноября 1920 г. подписал декрет о создании ВАО. С декабря 1922 г. — Председатель ЦИК СССР. С января 1938 г. по март 1946 г. — председатель Президиума Верховного Совета СССР.

[2] 3 ноября 1921 г. вышел декрет ВЦИК об амнистии лиц, участвовавших в качестве рядовых солдат в белогвардейских военных организациях. Декретом предусматривались меры по восстановлению их законных прав.

№ 324 *(см. стр. 416)*

[1] *Ленинский набор* — массовый набор в партию рабочих от станка. Проводился по решению ЦК РКП(б) после смерти основателя Коммунистической партии и Советского государства В.И. Ленина с января 1924 г.

№ 326 *(см. стр. 420)*

[1] *«Гудыри»* — газета на удмуртском языке. С 26 июля 1921 г. — орган Вотского облисполкома СР и КД и Вотского обкома РКП(б). С 1931 г. издавалась под названием «Удмурт коммуна», с ноября 1943 г. — «Советской Удмуртия», с 1 января 1992 г. — «Удмурт дунне» («Удмуртский мир»).

№ 327 *(см. стр. 421)*

[1] Имеются в виду рабочие, проработавшие на Ижевских оружейном и сталеделательном заводах не менее 50 лет. В феврале 1921 г. группа старых работников завода была удостоена звания Героев труда. На март 1921 г. их количество составляло 101 чел.

[2] Председатель ЦИК СССР М.И. Калинин посетил г. Ижевск 25–28 ноября 1924 г. 27 ноября выступил на общезаводском митинге.

№ 331 *(см. стр. 426)*

[1] Заводской вечерний машиностроительный (индустриальный) рабочий факультет функционировал с декабря 1921 г.

№ 339 *(см. стр. 438)*

[1] *Переписи населения* — специально организованный периодический или единовременный процесс сбора статистической информации с целью получения демографических, экономических и социальных сведений о жителях отдельной территории или страны. В начале 1897 г. в России проведена первая всеобщая перепись населения. В 1926 г. была Всесоюзная перепись населения СССР. В дальнейшем проведено 6 Всесоюзных переписей населения (1937, 1939, 1959, 1970, 1979, 1989).

[2] Имеется в виду Центральный вотский клуб, открытый 10 февраля 1923 г. Прекратил свою деятельность в 1930 г.

№ 343 *(см. стр. 443)*

[1] X областная партийная конференция прошла с 1 по 7 декабря 1926 г. Конференция подвела итоги восстановления народного хозяйства области, поставила задачи по дальнейшему развитию государственной, местной и кустарной промышленности.

[2] Бюджетный набор включал стоимость основных продуктов питания, а также расходы на коммунальные услуги и культурно-просветительные нужды.

[3] Кампания по перезаключению коллективного договора прошла на Ижевских заводах в сентябре — октябре 1926 г. Принятый с большим опозданием договор (март 1927 г.) повысил нормы в среднем на 4% и заработную плату отдельным категориям рабочих из разряда низкооплачиваемых.

[4] *Спецеедство* — негативное отношение рабочих к администрации и инженерно-техническому персоналу промышленных предприятий.

[5] *Ижевская и Удмуртская епархия* — церковно-административное подразделение Русской православной церкви на территории Удмуртии. Образована распоряжением митрополита Сергия 3 сентября 1926 г. 16 марта 1961 г. самостоятельное епархиальное управление ликвидировано. Восстановлено в 1988 г.

[6] Имеется в виду антирелигиозное бюро (с 1926 г. — комиссия) при агитационно-пропагандистском отделе Вотского обкома партии, на которое возложены функции руководства антирелигиозной пропагандой и агитацией, подготовка кадров пропагандистов.

[7] *Союз безбожников (с 1929 г. — Союз воинствующих безбожников (СВБ)* — массовая атеистическая организация в СССР в 1925–1947 гг. В Ижевске Союз безбожников организационно оформился в 1926 г.

№ 348 *(см. стр. 449)*

[1] Решением президиума Вотского облисполкома от 26 марта 1929 г. Александро-Невский собор передан под кинотеатр и детский клуб. В июле 1929 г. сброшены кресты и колокола. В мае 1930 г. в здании собора открылся детский Дом культуры. В 1990 г. храм возвращен верующим.

[2] Михайловский собор закрыт в 1929 г., весной 1931 г. освобожден от церковного имущества и передан краеведческому музею. Летом 1937 г. разобран, восстановлен к августу 2007 г.

№ 349 *(см. стр. 450)*

[1] *Егоров Василий Григорьевич* (1899–?) — первый секретарь Вотского обкома ВКП(б) в 1927–1930 гг.

[2] *Государственный ружейно-пулеметный трест «РУЖ»* — хозрасчетное объединение предприятий оружейной отрасли в СССР в 1921–1930 гг.

[3] *Можаров Петр Владимирович* (1888–1934) — инженер, создатель первых ижевских мотоциклов. С 1924 г. — инженер Ижстальзавода по рационализации теплового хозяйства. В декабре 1928 г. по чертежам и при участии Можарова изготовлен мотоцикл модели Иж-1.

[4] *«Автодор»* — Общество содействия развитию автомобилизма и улучшению дорог (1927–1935 гг.).

[5] Первый всесоюзный пробег Москва — Тифлис — Москва состоялся летом 1928 г.

[6] *Ридлеровский станок* — устройство для испытания мотоциклов.

№ 354 *(см. стр. 456)*

[1] Имеется в виду Первый пятилетний план развития народного хозяйства СССР на 1928/29–1932/33 гг. Пятилетки (пятилетние планы) знаменовали собой переход от нэпа к практике директивного централизованного планирования. В период с 1929 г. до 1986 г. принято 12 пятилетних планов.

№ 357 *(см. стр. 459)*

[1] Имеются в виду Ижевские оружейный и сталеделательный заводы, в 1935–1937 гг. — завод № 10.

№ 360 *(см. стр. 465)*

[1] Строительство началось в сентябре 1930 г. Первый ток станция дала 10 января 1934 г.

№ 361 *(см. стр. 467)*

[1] *Быховский Абрам Исаевич* (1895–1972) — в 1927–1939 гг. — зав. инструментальным производством, заместитель директора, директор Ижевских оружейного и сталеделательного заводов.

№ 362 *(см. стр. 468)*

[1] *Парин Борис Васильевич* (1904–1967) — хирург, доктор медицинских наук. В 1933–1935 гг. работал в только что открывшемся медицинском институте в г. Ижевске. Организовал службу переливания крови в г. Ижевске.

[2] *Стрелков Степан Яковлевич* (1878–1953) — хирург, доктор медицинских наук. Основатель и заведующий кафедрой общей хирургии Ижевского государственного медицинского института (1933–1937), оперативной хирургии и топографической анатомии (1934), госпитальной хирургии (1937–1953).

[3] Ижевский государственный медицинский институт открыт 3 сентября 1933 г. Направления деятельности — подготовка врачей, научно-педагогических кадров высшей квалификации, научные исследования, помощь местным органам здравоохранения. С 1995 г. — Ижевская государственная медицинская академия.

№ 364 *(см. стр. 471)*

[1] Станкостроительное производство на Ижстальзаводе организовано в ноябре 1930 г. на базе станкостроительного отдела. В конце года на заводе развернулась подготовка к производству станков типа «Удмурт». 1 мая 1931 г. машиностроители спроектировали и изготовили первые 5 токарно-винторезных станков.

№ 365 *(см. стр. 472)*

[1] В 1927 г. Л.Д. Троцкий исключен из ВКП (б), в 1929 г. выслан за границу. Последние годы жил в Мексике.

АРХИВЫ УДМУРТИИ

№ 366 *(см. стр. 475)*

[1] *Собесовщина* — здесь, неуместное пользование социальным обеспечением — собесом.

[2] *Ёрос* — районная административно-территориальная единица Удмуртской (Вотской) автономной области в 1929–1934 гг.

№ 370 *(см. стр. 483)*

[1] *Селитебная площадь* — земельный участок, занятый жилой и общественной застройкой, улицами, зелеными насаждениями общего пользования.

№ 371 *(см. стр. 489)*

[1] 28 декабря 1934 г. постановлением ВЦИК Удмуртская автономная область преобразована в Удмуртскую Автономную Советскую Социалистическую Республику.

№ 377 *(см. стр. 494)*

[1] *Легкая кавалерия* — общественная организация, состоявшая из комсомольских групп народного контроля. Оказывала практическую помощь органам рабоче-крестьянской инспекции. В Удмуртии первые отряды «легкой кавалерии» создаются в марте 1929 г. Одна из основных форм работы — проведение рейдов, внезапных проверок работы предприятий и организаций, в т. ч. с целью развертывания социалистического соревнования, стахановского движения, повышения производительности труда.

[2] *Стахановское движение*, движение новаторов производства (стахановцев) за повышение производительности труда и лучшее использование техники возникло в 1935 г. в угольной промышленности Донбасса по инициативе шахтера А.Г. Стаханова. Инициаторами стахановского движения на предприятиях Удмуртии выступили рабочие Ижстальзавода в начале августа 1935 г.

№ 378 *(см. стр. 495)*

[1] *Сталин (Джугашвили) Иосиф Виссарионович* (1878–1953) — советский государственный и партийный деятель, член РСДРП с 1898 г. Председатель Совнаркома СССР (с 1941 г.). В годы Великой Отечественной войны — председатель ГКО, нарком обороны, Верховный главнокомандующий.

[2] *Ворошилов Климент Ефремович* (1881–1969) — советский партийный, государственный и военный деятель, активный участник Гражданской войны. В 1925–1940 гг. возглавлял военное ведомство СССР, был наркомом обороны.

№ 380 *(см. стр. 497)*

[1] *Тухачевский Михаил Николаевич* (1893–1937) — советский военный деятель, полководец, маршал Советского Союза. В мае 1937 г. необоснованно репрессирован, расстрелян.

Уборевич Иероним Петрович (1896–1936) — советский военачальник. В 1937 г. необоснованно репрессирован, расстрелян.

[2] *Гамарник Ян Борисович* (1894–1937) — военный деятель, политработник Красной армии.

№ 381 *(см. стр. 498)*

[1] Имеются в виду Ижевские оружейный и сталеделательный заводы, в 1937–1939 гг. — завод № 180. 28 марта 1939 г. завод разделен на 2 самостоятельных предприятия — Государственный союзный завод № 74 (машиностроительный завод) и завод № 71 (металлургический).

[2] Автоматическая винтовка С.Г. Симонова (АВС) принята на вооружение Красной армии в 1936 г. До 1940 г. Ижевский машзавод выпустил 65800 АВС. В 1939 г. группа работников и руководителей завода и сам изобретатель награждены орденами и медалями.

[3] Имеется в виду Конституция СССР, принятая 5 декабря 1936 г. VIII Чрезвычайным съездом Советов СССР.

№ 382 *(см. стр. 501)*

[1] Проект первого генерального плана г. Ижевска разработала бригада архитекторов под руководством И.Э. Геймансона.

№ 383 *(см. стр. 502)*

[1] В 1936–1938 гг. на т. н. «Московских судебных процессах» осуждены видные деятели Коммунистической партии и Советского государства, обвиненные в убийстве С.М. Кирова, шпионаже, заговоре против И.В. Сталина, в связях с Троцким и т. п. В Удмуртии в эти годы сфабрикован ряд дел, в т. ч. «О вредительстве на Ижстальзаводе».

№ 387 *(см. стр. 506)*

[1] В решении бюро обкома ВКП(б) от 19 июня 1938 г. отмечено слабое руководство физкультурной работой со стороны Совнаркома УАССР и культпросветотдела обкома партии, подвергнуто критике руководство Комитета по делам физкультуры и спорта, намечен ряд мер для исправления создавшегося положения.

№ 390 *(см. стр. 511)*

[1] «История Всесоюзной коммунистической партии (большевиков). Краткий курс» — учебник по истории партии под редакцией комиссии ЦК ВКП(б). Впервые его текст опубликован в сентябре 1938 г. в ряде номеров газеты «Правда», затем в теоретическом журнале ЦК ВКП (б) «Большевик». Отдельным изданием вышел в ноябре 1938 г.

№ 392 *(см. стр. 515)*

[1] Ижевский аэроклуб открыт 5 декабря 1935 г. В период с 1935 г. по 1941 г. велась подготовка парашютистов и пилотов на самолеты и планеры. До начала войны подготовлено 7 выпусков авиационных кадров.

№ 394 *(см. стр. 518)*

[1] Движение за многостаночное обслуживание зародилось в СССР летом 1939 г. Его инициатором были рабочие Уральского машиностроительного завода им. Г.К. Орджоникидзе и Харьковского станкостроительного завода.

[2] *Молотов (Скрябин) Вячеслав Михайлович* (1890–1986) — советский партийный и государственный деятель. В 1930–1941 гг. — Председатель Совнаркома СССР, одновременно с 1939 г. — нарком иностранных дел.

№ 397 *(см. стр. 521)*

[1] XVIII областная партийная конференция состоялась 12–15 марта 1940 г.

№ 400 *(см. стр. 525)*

[1] Имеется в виду выступление заместителя Председателя Совнаркома СССР и наркома иностранных дел В.М. Молотова о вероломном нападении Германии на Советский Союз, прозвучавшее по Всесоюзному радио 22 июня 1941 г. в 12.00 час.

№ 402 *(см. стр. 527)*

[1] *Завод № 71* — название Ижевского металлургического завода в 1939–1944 гг., *Государственный союзный завод № 74* — Ижевский машиностроительный завод в 1938–1952 гг., *завод № 235* — Воткинский машиностроительный завод в 1938–1948 гг.

[2] В октябре 1939 г. приказом Совнаркома СССР в Ижевске создан трест «Ижпромстрой». С марта 1940 г. — *Государственный союзный строительно-монтажный трест № 51* Наркомата обороны СССР — крупная специальная строительная организация. С ноября 1991 г. — управление строительства № 17 Главспецстроя РФ.

[3] *Тронин Андрей Васильевич* (1901–1977) — советский работник. В 1935–1937 гг. — нарком здравоохранения УАССР, в 1938–1948 гг. — Председатель Совнаркома (Совета Министров) УАССР, впоследствии занят на хозяйственной работе.

№ 405 *(см. стр. 530)*

[1] *Иванов Михаил Александрович* (1906–1958) — директор Ижевского завода № 74 в 1941–1947 гг.

№ 406 *(см. стр. 530)*

[1] *Чекинов Анатолий Петрович* (1909–1986) — первый секретарь Удмуртского обкома ВКП(б) (1940–1948), уполномоченный ГКО СССР по УАССР (1941–1945).

№ 407 *(см. стр. 531)*

[1] *Станковой пулемет «Максим»* — автоматическое стрелковое оружие. На вооружении Красной армии состояли пулеметы «Максим» образца 1910 г., модернизированные в 1930 г. и 1941 г., и П.М. Горюнова образца 1943 г.

[2] *Устинов Дмитрий Федорович* (1908–1984) — государственный, партийный и военный деятель. Маршал Советского Союза (1976). Герой Советского Союза (1978). Дважды Герой Социалистического Труда (1942, 1961). В 1941–1953 гг. — нарком, министр вооружения СССР. С 1953 г. — министр оборонной промышленности, заместитель Председателя, 1-й заместитель Председателя Совета Министров СССР, председатель ВСНХ СССР. В 1965–1976 гг. — секретарь ЦК КПСС. С 1976 г. — министр обороны СССР.

№ 408 *(см. стр. 531)*

[1] *Завод № 279* — завод электроприборов, эвакуированный из г. Раменское Московской области в Ижевск осенью 1941 г.

[2] Имеется в виду Ижевский завод подъемно-транспортного машиностроения им. В.И. Ленина, созданный путем слияния эвакуированного осенью 1941 г. Харьковского завода № 46 подъемно-транспортного машиностроения им. В.И. Ленина и Ижевского чугунолитейного завода. С мая 1943 г. — завод № 46 им. В.И. Ленина, с февраля 1946 г. — Ижевский завод строительных машин им. В.И. Ленина, с 1960 г. — Ижевский редукторный завод им. В.И. Ленина.

[3] Имеется в виду *Московский центральный научно-исследовательский институт коммунальной гигиены и санитарии им. Эрисмана*, эвакуированный в годы войны в Ижевск.

№ 410 *(см. стр. 533)*

[1] *Государственные военные займы* выпускались по подписке среди населения, колхозов и промысловой кооперации. За годы войны выпущено 4 военных займа на общую сумму 72 млрд. руб. Массовая подписка на военные займы выражала патриотизм советских людей, подписывавшихся на суммы, равные месячному или 2-месячному заработку. Военные займы выпускались на 20 лет.

[2] ЦИК и Совнарком СССР приняли 14 августа 1930 г. постановление «О всеобщем обязательном начальном обучении». К 1934 г. начальное всеобщее обучение осуществлено повсеместно. В 1933–1934 гг. в СССР введено обязательное 7-летнее всеобщее обучение, осуществление которого прервано Великой Отечественной войной.

№ 411 *(см. стр. 537)*

[1] Имеется в виду магазинная трехлинейная винтовка (7,62 мм) системы С.И. Мосина.

[2] *Березин Михаил Евгеньевич* (1906–1950) — конструктор авиационного стрелково-пушечного вооружения. Разработал (12,7 мм) авиационный синхронный пулемет БС, участвовал в создании авиационных пушек.

[3] *Дегтярев Василий Алексеевич* (1879/1880–1949) — конструктор стрелкового оружия, генерал-майор инженерно-артиллерийской службы, доктор технических наук (1940).

[4] *Симонов Сергей Гаврилович* (1894–?) — конструктор стрелкового оружия, создатель автоматической винтовки (АВС-36), противотанкового самозарядного ружья (ПТРС), самозарядного карабина (СКС-45).

[5] *Пистолет «ТТ»* — самозарядный пистолет (7,62 мм), созданный конструктором стрелкового оружия, доктором технических наук Ф.В. Токаревым. Принят на вооружение Красной армии с 1930 г.

[6] *Братья Эмиль и Анри-Леон Наган* — бельгийские конструкторы стрелкового оружия, промышленники. В 1895 г. «трехлинейный револьвер системы Наган» принят на вооружение российской армии. Оружие производилось в Льеже для России, и в самой России — на Тульском оружейном заводе.

[7] *Норденфельд Торстен* (1842–1920) — шведско-английский инженер-оружейник и промышленник.

[8] *Завод № 622* — название Ижевского механического завода в 1942– 1958 гг.

[9] *Сысоев Петр Александрович* (1911–1991) — видный организатор промышленного производства. Герой Социалистического Труда (1966). С 1939 г. — главный механик Ижевского оружейного завода, с 1942 г. — директор Ижевского механического завода.

№ 414 *(см. стр. 539)*

[1] Одновременно с мобилизацией Вооруженных сил указами Президиума Верховного Совета СССР для рационального использования трудовых ресурсов проведены мобилизации на период военного времени трудоспособного городского населения для работы на производстве и на строительстве предприятий военной промышленности и других отраслей народного хозяйства, работавших на нужды обороны. 13 апреля 1942 г. Совнарком и ЦК ВКП(б) приняли постановление «О порядке мобилизации на сельскохозяйственные работы в колхозы, совхозы и МТС трудоспособного населения городов и сельских местностей». Мобилизации подлежали все неработающие мужчины от 16 до 55 лет и женщины от 16 до 45 лет.

№ 415 *(см. стр. 539)*

[1] *Остроушко Иван Афанасьевич* (1900–?) — директор Ижевского завода № 71 в 1941–1943 гг.

[2] *Шпитальный Борис Гаврилович* (1902–1972) — конструктор авиационного стрелково-пушечного вооружения, доктор технических наук. В 1930 г. при участии И.А. Комарицкого создал авиационный пулемет ШКАС, в 1935 г. совместно с С.В. Владимировым — пулемет, в 1936 г. — авиационную пушку ШВАК.

[3] *Волков Александр Александрович* (1905–1965) — конструктор авиационного автоматического оружия. Вместе с С.А. Ярцевым создал в 1940 г. авиационную пушку, названную «ВЯ».

[4] *Ярцев Сергей Александрович* (1906–1981) — конструктор авиационного автоматического оружия.

[5] *Шпагин Георгий Семенович* (1897–1952) — конструктор стрелкового оружия, Герой Социалистического Труда (1945). Создал пистолет-пулемет ППШ, осветительный (сигнальный) пистолет ОПШ.

[6] *Чуровское месторождение* — месторождение кварцевых песков на территории Якшур-Бодьинского района Удмуртии.

№ 417 *(см. стр. 541)*

[1] *Растегаева Фекла Андреевна* (1906–1981) — первый нарком социального обеспечения (1935), нарком здравоохранения (1937), заместитель министра здравоохранения по санитарным вопросам (1947–1948), министр здравоохранения УАССР (1953–1958).

№ 418 *(см. стр. 542)*

[1] *Первый государственный военный заем* выпущен в апреле 1942 г. на сумму 10 млрд. руб.

[2] *Завод № 524* — название Ижевского мотозавода в 1941–1965 гг.

№ 419 *(см. стр. 544)*

[1] *Фонд Обороны* создан в годы Великой Отечественной войны. Складывался из добровольных взносов граждан (денег, материальных ценностей, приобретения облигаций государственного военного займа, билетов денежно-вещевой лотереи) и использовался на нужды фронта, армии. Движение за создание фонда Обороны возникло в июле 1941 г. по инициативе трудящихся и приобрело всенародный характер.

№ 420 *(см. стр. 544)*

[3] В годы Великой Отечественной войны курорт «Варзи-Ятчи» функционировал как госпиталь для раненых.

№ 422 *(см. стр. 546)*

[1] Имеется в виду решение ЦК ВКП(б) от 13 декабря 1941 г. «О плохом руководстве Златоустовского горкома ВКП(б) делом материально-бытового обслуживания трудящихся».

№ 423 *(см. стр. 547)*

[1] Имеется в виду Московский механико-машиностроительный институт им. Н.Э. Баумана, преподаватели и студенты которого эвакуировались в Ижевск.

№ 425 *(см. стр. 549)*

[1] *Ст. 58 Уголовного кодекса РСФСР* вступила в силу с 25 февраля 1927 г. для ареста лиц, подозреваемых в контрреволюционной деятельности. Была несколько раз пересмотрена. В частности, перечень подпунктов ст. 58-1 обновлен и вступил в силу 8 июня 1934 г. Данная статья юридически сформулировала понятие «враг трудящихся».

[2] *Киевский завод «Арсенал» (№ 399)* эвакуирован в июле 1941 г. в г. Воткинск. Часть коллектива завода эвакуирована в г. Ижевск.

[3] *Дубовой Виль* — бригадир первой в Удмуртии фронтовой комсомольско-молодежной бригады, в которую вошли 9 молодых рабочих цеха № 9 завода № 524.

№ 427 *(см. стр. 552)*

[1] *Обухов Василий Михайлович* (1909–1945) — Герой Советского Союза (1944), командир звена 212-го авиационного полка дальнего действия. С января 1942 г. — заместитель командира авиационной эскадрильи 746-го авиационного полка, позднее — заместитель командира 25-го гвардейского полка 45-й авиационной дивизии 8-го авиационного корпуса дальнего действия. Совершил 172 боевых вылета. В качестве 2-го пилота в экипаже Героя Советского Союза Э. Пусепа, выполняя правительственное задание, участвовал в перелетах СССР—Англия—США — Англия—СССР.

[2] *174-й отдельный истребительный противотанковый артиллерийский дивизион им. Комсомола Удмуртии* сформирован в августе — сентябре 1942 г. из добровольцев в составе 221 чел. по инициативе молодых рабочих

Воткинского завода № 235. Молодежь республики неоднократно пополняла артдивизион людьми, вооружением, обмундированием. Всего было отправлено 470 добровольцев.

[3] *Шевелькова Антонина Ивановна* (1920–?) в 1942 г. эвакуирована в г. Ижевск, поступила на завод № 524, овладела фрезерным станком, работала наладчицей, возглавила комсомольско-молодежную бригаду, которая одной из первых перешла на многостаночное обслуживание.

[4] Имеется в виду завод № 622; секретарем заводского комитета ВЛКСМ которого в 1943–1944 гг. был Виктор Иванович Лощенов.

[5] *«Готов к труду и обороне» (ГТО)* — всесоюзный физкультурный комплекс, составивший основу государственной системы физического воспитания и направленный на укрепление здоровья, всестороннее физическое развитие советских людей. Являлся основой программ по физическому воспитанию во всех учебных заведениях и спортивных секциях. В комплекс входили гимнастические упражнения, бег, прыжки, метание, плавание, лыжные гонки, стрельба. Введен в 1931 г. по инициативе ВЛКСМ, в 1932 г. дополнен 2-й ступенью.1-я ступень ГТО рассчитана на девушек и юношей 16–18 лет, 2-я — на взрослых (19 лет и старше). Выполнившие нормативы награждались знаком ГТО. Комплекс ГТО действовал в СССР до середины 1980-х гг.

[6] *«Будь готов к труду и обороне» (БГТО)* — ступень ГТО, рассчитанная на девочек и мальчиков 14–15 лет. Введена в 1934 г.

№ 428 *(см. стр. 555)*

[1] *XIX Ижевская городская партийная отчетно-выборная конференция* проходила с 27 по 29 ноября 1943 г.

№ 429 *(см. стр. 555)*

[1] *Удмуртская государственная филармония* создана 21 августа 1938 г. на основе филармонического общества, начавшего свою деятельность в Ижевске в 1930 г. Имела в составе хор и эстрадную группу

[2] *Удмуртский государственный театр кукол* открыт в Ижевске 24 апреля 1935 г. Размещался вначале в Доме художественного воспитания детей Наркомпроса УАССР, в дальнейшем — в неприспособленных клубах и помещениях. В 1980 г. получил современное здание.

[3] *Союз художников УАССР (УР)* — удмуртское отделение Союза художников СССР (РФ). Творческая общественная организация художников и искусствоведов. Утверждена 15 октября 1939 г., председателем назначен И.М. Ходырев. Три первых члена избраны 1 декабря 1940 г.

№ 433 *(см. стр. 559)*

[1] *Маркелов Григорий Иванович* (1904–1980) — директор завода № 524 в 1942–1947 гг.

№ 434 *(см. стр. 561)*

[1] Имеется в виду Харьковский завод № 225 мотоцепей, эвакуированный в Ижевск осенью 1941 г.

№ 437 *(см. стр. 565)*

[1] *Крнка Сильвестр* (1825–1903) — чешский оружейник, производитель винтовок, конструктор стрелкового оружия. Отдельные образцы его винтовок приняты на вооружение русской армии и использовались во время Русско-турецкой войны 1877–1878 гг.

[2] *Нудельман Александр Эммануилович* (1912–1996) — конструктор авиационного автоматического оружия, доктор технических наук (1962). В годы войны под руководством Нудельмана разработаны авиационные пушки НС-23, НС-37, НС-45, Н-37, Н-57 и др.

[3] *Авиадесантная пушка «ЧК»* — авиационная пушка, спроектированная в 1943 г. под руководством конструкторов В.Е. Чарико и И.А. Комарицкого.

№ 442 *(см. стр. 569)*

[1] *Кавер-Камзолов Валентин Петрович* (1914–2001) — известный конструктор стрелкового оружия, один из организаторов автомобильного производства в Удмуртии. В 1940–1952 гг. — заместитель главного конструктора завода № 74, Ижевского машиностроительного завода, в 1960–1978 гг. — заместитель главного инженера в НИТИ «Прогресс». Заслуженный деятель науки и техники УАССР (1972).

[2] *Драгунов Евгений Федорович* (1920–1991) — известный конструктор стрелкового оружия. Создал конструкцию винтовки СВД (снайперская винтовка Драгунова), принятой на вооружение СА (1963). Автор семейства крупно- и малокалиберных целевых винтовок С-49, ЦВ-50, ЦВ-55, МЦВ-55.

[3] *Новиков Владимир Николаевич* (1907–2001) — советский государственный деятель. С 1939 г. — директор Ижевского завода № 74, с июля 1941 г. — заместитель наркома оборонной промышленности СССР. Депутат Верховного Совета СССР 1–9-го созывов, Верховного Совета РСФСР 5-го созыва.

[4] *Фишер Абрам Яковлевич* (1910–1969) — главный инженер Ижевского завода № 622 (1944–1946). С 1947 г. — главный инженер Ижевского завода № 74. В 1959–1965 гг. — директор Ижевского научно-исследовательского технологического института. Заслуженный деятель науки и техники РСФСР (1941).

[5] *Панфиловцы* — воины 316-й стрелковой дивизии, героически сражавшейся под командованием генерал-майора И.В. Панфилова в октябре — ноябре 1941 г. с немецко-фашистскими войсками в битве под Москвой.

№ 444 *(см. стр. 571)*

[1] *«Известия»* — российская общественно-политическая и деловая ежедневная газета, учрежденная в марте 1917 г. С 1938 г. выходила под названием «Известия Советов депутатов трудящихся СССР». В настоящее время является независимым СМИ.

[2] *«Правда»* — газета, долгое время бывшая ежедневным центральным органом партии большевиков (РСДРП(б), РКП(б), ВКП(б), КПСС) и наиболее влиятельным советским изданием, фактически главной газетой страны. Ныне — орган КПРФ, выходит трижды в неделю.

[3] *«Социалистическое земледелие»* — газета, орган Наркомата земледелия СССР и Наркомата совхозов СССР. Выходила с 1929 г. С 1956 г. — «Сельское хозяйство», с 1960 г. — газета ЦК КПСС «Сельская жизнь».

[4] *«Удмуртская правда»* — республиканская массовая газета на русском языке, орган Удмуртского обкома ВКП(б), Верховного Совета и Совнаркома УАССР, Ижевского горкома ВКП(б) и горсовета депутатов трудящихся (1938–1990). С декабря 1918 г. по март 1937 г. выходила под названием «Ижевская правда». С 1991 г. учредители газеты — Госсовет УР, Правительство УР.

[5] *«Советской Удмуртия»* — республиканская массовая газета на удмуртском языке (ноябрь 1943–1990). В 1918–1929 гг. выходила под названием «Гудыри», в 1930–1943 гг. — «Удмурт коммуна». С 1992 г. газета называется «Удмурт дунне».

№ 446 *(см. стр. 573)*

[1] *Завод № 235* — название Воткинского машиностроительного завода в 1938–1948 гг.

[2] *Завод № 544* — патронный завод в г. Глазове в 1941–1949 гг.

[3] *Завод № 203* им. Г.К. Орджоникидзе эвакуирован в Сарапул в октябре 1941 г. В 1942–1945 гг. завод производил радиоаппаратуру для нужд фронта, в том числе радиостанции для танков и самолетов. В 1941–1948 гг. назывался Сарапульский завод № 203 им. Г.К. Орджоникидзе.

[4] Имеется в виду Московский электрогенераторный завод № 284, эвакуированный в г. Сарапул.

№ 448 *(см. стр. 576)*

[1] *Автомат АК-47* — автомат Калашникова калибра 7,62 мм. Действительный огонь — до 400 м, скорострельность может достигать 1000 выстрелов в минуту.

[2] *Завод № 536* — название Киевского патронного завода.

[3] *Палладин Николай Иванович* (1908–1992) — инженер-технолог, видный организатор промышленного производства. В 1941–1946 гг. — заместитель начальника, начальник цеха завода № 74. В 1946–1973 гг. — директор Ижевского механического завода. Герой Социалистического Труда (1966).

[4] *Завод № 2* — название Ковровского пулеметного завода им. К.О. Киркижа.

[5] 31 июля 1941 г. на базе эвакуированного из Ворошиловграда в Москву цеха по производству патронов завода № 60 создается отдельное предприятие — *завод № 537*. Из-за наступления немецких войск на Москву было принято решение эвакуировать завод в г. Киров.

[6] *Завод № 3* — название Ульяновского патронного завода.

[7] *Завод № 539* — название Тульского патронного завода.

[8] *НИИ-44* — научно-исследовательский институт проектирования патронов. Создан на базе Новоподольского патронного завода в 1943 г.

№ 449 *(см. стр. 578)*

[1] *Калашников Михаил Тимофеевич* (г. р. 1919) — выдающийся конструктор-оружейник, дважды Герой Социалистического Труда (1958, 1976). Доктор технических наук (1971). Генерал-лейтенант (1999). Создатель семейства образцов стрелкового оружия и семейства охотничьих карабинов «Сайга». Первый почетный гражданин Ижевска (1988). В 1994 г. признан в России «Человеком года». Лауреат Государственной (1949) и Ленинской (1964) премий. Награжден тремя орденами Ленина, орденом «За заслуги перед Отечеством» (1994), орденом Андрея Первозванного (1998) и др.

[2] *Государственные премии СССР* (до 1952 г. — Сталинские) — одна из форм поощрения граждан за выдающиеся труды в области науки, техники, литературы, искусства и за коренные усовершенствования методов производственной работы. Присуждались отдельным лицам и коллективам. Учреждены постановлением Совнаркома СССР от 20 декабря 1939 г.

№ 450 *(см. стр. 578)*

[1] В 1946–1950 гг. выпущено 5 государственных займов восстановления и развития народного хозяйства СССР. 3-й государственный заем выпущен в мае 1948 г. на общую сумму 20000 млн. руб.

[2] *Ижевский механический завод* создан по решению ГКО СССР от 20 июля 1942 г. на базе эвакуированных в Ижевск цехов Тульского оружейного и Подольского механического заводов. До мая 1958 г. назывался завод № 622. Оборонная продукция завода в послевоенные годы — управляемые системы для тактических ракет, ПТУРСы. В 1948–1966 гг. выпускал изделия для строительной промышленности. В 1980-х–начале 1990-х гг. на предприятии освоено производство широкой номенклатуры гражданской продукции.

№ 452 *(см. стр. 581)*

[1] *Федотов Юрий Павлович* (1900–1955) — врач-физиолог, доктор биологических наук, профессор (1943). В 1935–1955 гг. — заведующий кафедрой нормальной физиологии ИГМИ. Автор 34 научных работ. Отличник здравоохранения (1950).

[2] *Тумановский Михаил Николаевич* (1898–?) — терапевт, доктор медицинских наук, профессор (1941), заслуженный деятель науки УАССР (1946). Основатель и заведующий кафедрой госпитальной терапии ИГМИ (1937–1949), главный терапевт и консультант эвакогоспиталей Удмуртии (1941–1944). Автор 20 печатных работ, в т. ч. 1 монографии. Председатель правления Удмуртского отделения Всероссийского общества терапевтов (1937–1949).

[3] *Ворончихин Семен Иванович* (1902–1982) — хирург, первый удмуртский профессор (1947), заслуженный врач РСФСР. С 1942 г. — заведующий кафедрой оперативной хирургии, топографической анатомии, в 1948–1952 гг. — директор ИГМИ. В годы войны — главный хирург эвакогоспиталей Наркомздрава УАССР. Автор свыше 130 печатных работ, 22 рацпредложений. Отличник здравоохранения (1946). Заслуженный деятель науки УАССР (1946).

[4] *Чумаков Николай Николаевич* (1899–?) — дерматолог-венеролог, доктор медицинских наук, профессор (1942), заслуженный деятель науки (1945). Основатель и заведующий кафедрой кожных и венерических болезней ИГМИ (1936–1956).

[5] *Перевощикова Александра Ивановна* (1905–1995) — врач-педиатр, доктор медицинских наук (1951), заслуженный врач РСФСР (1946), заслуженный деятель науки УАССР (1958). Первая женщина-удмуртка, ставшая профессором. С 1946 г. — заведующая кафедрой детских болезней ИГМИ. Опубликовано 70 научных трудов. Отличник здравоохранения (1941).

[6] *Филиппович Артемий Никитович* (1901–1961) — доктор медицинских наук (1951), профессор (1952), академик АМН СССР (1960). В 1939–1951 гг. — заведующий кафедрой инфекционных болезней ИГМИ. Автор более 60 научных работ.

[7] *Губергриц Александр Яковлевич* (1912–?) — терапевт, доктор медицинских наук (1944), профессор (1947), заслуженный деятель УАССР. В 1946–1950 гг. — заведующий кафедрой пропедевтики внутренних болезней, в 1950–1960 гг. — заведующий кафедрой госпитальной терапии ИГМИ. Автор 173 научных работ. Участник Великой Отечественной войны.

[8] *Рупасов Николай Федорович* (1901–1967) — хирург, доктор медицинских наук (1940), профессор (1941). Заслуженный деятель науки УАССР (1940). В 1940–1944, 1950–1961 гг. — директор Ижевского государственного медицинского института, в 1946–1965 гг. — заведующий кафедрой общей хирургии, в 1944–1950 гг. — нарком здравоохранения УАССР. Рупасов — один из первых изобретателей института, автор более 50 печатных работ, участник Международного конгресса хирургов (1940).

[9] *Визен Эммануил Моисеевич* (1892–1973) — невропатолог, доктор медицинских наук (1936), профессор (1937), заслуженный деятель науки УАССР (1953). В 1937–1954 гг. работал в ИГМИ. Основатель, заведующий кафедрой нервных болезней. Опубликовал 50 научных работ.

[10] *Чукалов Николай Николаевич* (1889–?) — акушер-гинеколог, доктор медицинских наук, профессор (1949). Основатель и заведующий кафедрой акушерства и гинекологии ИГМИ (1934–1956). Автор 38 печатных работ.

[11] *Стрелков Степан Яковлевич* (1878–1953) — хирург, доктор медицинских наук (1913), профессор (1928), заслуженный деятель науки УАССР (1938). Основатель и заведующий кафедрой общей хирургии ИГМИ (1933–1937), оперативной хирургии и топографической анатомии (1934), госпитальной хирургии (1937–1953). Автор 55 печатных работ. Председатель Ижевского отделения Всесоюзного общества хирургов (1935–1953). Отличник здравоохранения (1939).

[12] *Гольдфарб Иосиф Вениаминович* (1892–1980) — врач-оториноларинголог, доктор медицинских наук (1938), заслуженный деятель науки УАССР (1945). В 1940–1966 гг. — заведующий кафедрой болезней уха, горла, носа ИГМИ. Автор 80 печатных работ. Отличник здравоохранения (1958).

[13] *Лещинский Александр Львович* (1901–1981) — психиатр, доктор медицинских наук (1941), профессор (1946), заслуженный деятель науки УАССР (1961). В 1943–1966 гг. — заведующий, профессор кафедры психиатрии ИГМИ. Автор более 60 работ. Отличник здравоохранения (1944).

[14] *Флеров Сергей Андреевич* (1879–1952) — хирург, доктор медицинских наук (1939), профессор (1939), заведующий кафедрой факультетской хирургии ИГМИ (1936–1952). Автор 34 печатных работ, в том числе одного учебника по военно-полевой хирургии. Заслуженный деятель науки УАССР.

№ 455 *(См. стр. 585)*

[1] *Завод № 526* — название Новокузнецкого завода Наркомата вооружения, производившего ручные пулеметы.

№ 457 *(см. стр. 587)*

[1] *ДОСААФ СССР (Всесоюзное Добровольное общество содействия армии, авиации и флоту СССР)* — массовая оборонно-патриотическая организация трудящихся, цель которой — содействие укреплению обороноспособности страны и подготовке трудящихся к защите Отечества. Образовано в 1951 г. путем объединения трех самостоятельных обществ — ДОСАРМ (Всесоюзное добровольное общество содействия армии), ДОСАВ (Всесоюзное добровольное общество содействия авиации) и ДОСФЛОТ (Всесоюзное добровольное общество содействия флоту).

№ 459 *(см. стр. 590)*

[1] *XX съезд КПСС* состоялся 14–25 февраля 1956 г. Съезд провозгласил политику мирного сосуществования государств с различными политическими системами, утвердил директивы по 6-му пятилетнему плану, поддержал массовую реабилитацию жертв политических репрессий. На закрытом заседании съезда Н.С. Хрущев выступил с докладом «О культе личности и его последствиях». 5 марта принято постановление Президиума ЦК КПСС об ознакомлении всех коммунистов и комсомольцев с докладом Н.С. Хрущева о культе личности.

[2] *Воткинская ГЭС* — гидроэлектростанция Камского каскада у г. Чайковского, в 30 км от г. Воткинска. Сооружение гидроузла начато в 1955 г., в 1963 г. станция введена на полную мощность. Воткинская ГЭС — одна из опорных электростанций объединенной энергосистемы Урала.

№ 460 *(см. стр. 591)*

[1] *Бабушкин Александр Семенович* (1897–1918) — потомственный ижевский рабочий. Председатель ЧК по борьбе с контрреволюцией.

[2] *Лихвинцев Павел Николаевич* (1895–1918) — участник революционных событий в г. Ижевске. С октября 1917 г. — секретарь исполкома Ижевского Совета, а затем — военный комиссар города.

[3] *Михайлов Василий Матвеевич* (? — 1918) — рабочий Ижевского завода, председатель Ижевского революционного трибунала.

[4] *Смирнов Михаил Федорович* (1884–1918) — рабочий Ижевского завода, секретарь следственной комиссии.

[5] *Фомин Василий Иванович* (1899–1960) — директор Ижевского завода № 524 в 1947–1960 гг.

№ 461 *(см. стр. 592)*

[1] *Санаторий «Металлург»* — многопрофильный санаторий, расположенный в лесопарковой зоне г. Ижевска. Образован в 1958 г. на базе дома отдыха работников металлургического завода. Функционирует круглый год. Организовано лечение по курсовкам. Имеется водогрязелечебница. Для питьевого лечения применяются воды Новоижевских минеральных источников, расположенных на территории санатория.

[2] *Субаквальные кишечные ванны* — подводные промывания кишечника (с помощью специальной аппаратуры в теплой водяной ванне).

№ 463 *(см. стр. 595)*

[1] *Союз архитекторов (СА) СССР* — творческая общественная организация деятелей архитектуры. Создан в 1932 г. В 1948 г. организовано Ижевское отделение СА СССР. В 1965 г. создана Удмуртская организация СА УАССР, с 1992 г. — СА УР.

[2] *II Всесоюзный съезд Союза архитекторов СССР* состоялся в Москве в 1955 г.

[3] Контора *«Удмуртпроект»* создана в апреле 1931 г. В 1941 г. преобразована в контору «Удмуртгоспроект», а в 1960 г. — в проектный институт. С 1992 г. — АО «Институт «Удмуртгражданпроект».

[4] Празднование *400-летия воссоединения Удмуртии с Россией* проходило 20–22 июня 1958 г. в г. Ижевске.

№ 464 *(см. стр. 596)*

[1] *Черник В.И.* — первый руководитель и режиссер народного театра Дворца культуры Ижевского машиностроительного завода. Заслуженный деятель искусств УАССР (1959).

№ 465 *(см. стр. 598)*

[1] 24 декабря 1958 г. принят Закон СССР «Об укреплении связи школы с жизнью и о дальнейшем развитии системы народного образования СССР». Согласно Закону, вводились всеобщее обязательное 8-летнее образование (вместо 7-летнего) и 11-летний срок обучения в средней школе, а также единая сеть профессионально-технических училищ, по срокам обучения от 1 до 3 лет.

№ 466 *(см. стр. 600)*

[1] 4-я Всесоюзная перепись населения проходила 15–22 января 1959 г.

№ 469 *(см. стр. 602)*

[1] В соответствии с постановлением Совета Министров СССР от 4 мая 1960 г. с 1 января 1961 г. в СССР начата денежная реформа, заключавшаяся в изменении масштаба цен (деноминация) и замене денежных знаков, 1 новый рубль приравнен к 10 старым. Обмен денежных знаков проводился в 1-м кв. 1961 г. через обменные пункты учреждений Госбанка СССР. В Удмуртии обмен денег начался 2 января 1961 г. и завершен 31 марта 1961 г.

№ 471 *(см. стр. 605)*

[1] *Выставка достижений народного хозяйства СССР (ВДНХ)* — в 1959–1991 гг. постоянно действовавшая Всесоюзная выставка в г. Москве. С 1992 г. — Всероссийский выставочный центр (ВВЦ).

[2] *Хорошенин Геннадий Александрович* (1932–1988) — передовик промышленного производства, Герой Социалистического Труда (1960). В 1948–1968 гг. — на станкостроительном производстве «Ижмаша»: слесарь, бригадир, мастер. С 1968 г. — инженер-конструктор. Бригаде Хорошенина первой в Удмуртии присвоено звание «Бригада коммунистического труда» (1958).

[3] *Совнархоз (совет народного хозяйства)* — местный орган управления промышленностью в экономических административных районах СССР в 1957–1965 гг. Совнархоз Удмуртского экономического административного района создан 1 июня 1957 г. В соответствии с постановлением Совета Министров РСФСР от 26 декабря 1962 г. объединен с совнархозом Пермского экономического района и вошел в состав вновь образованного совнархоза Западно-Уральского экономического района.

№ 473 *(см. стр. 607)*

[1] *XXII съезд КПСС* проходил 17–31 октября 1961 г. На съезде были приняты третья Программа КПСС, предусматривавшая построение в СССР первой фазы коммунистического общества к 1980 г., Устав КПСС, решения, расширявшие антирелигиозное движение.

[2] *Садовников Василий Евдокимович* (1915–1975) — удмуртский драматург, актер, журналист. Автор пьесы «Туганай но Зара» («Туганай и Зара», 1948), драм «Сюан» («Свадьба», 1945), «Тулкымъяське лыз заресь» («Волнуется синее море» (совместно с М. Трониным), 1952) и др.

[3] *Тронин Михаил Сергеевич* (1915–1982) — журналист. Автор нескольких пьес для удмуртского театра.

[4] *Гаврилов Игнатий Гаврилович* (1912–1973) — удмуртский писатель, драматург. Заслуженный деятель искусств РСФСР (1958). Написал свыше 30 пьес, лучшие из которых «Кезъыт ошмес» («Холодный ключ», 1936), «Азин» (1938), «Анок» («Аннушка», 1944), «Камит Усманов» (1945) и др.

[5] *XIV съезд ВЛКСМ* проходил 16–20 апреля 1962 г. в Москве. Съезд определил программу воспитания подрастающего поколения, принял Устав ВЛКСМ в новой редакции, восстановил прием в ВЛКСМ с 14 лет.

№ 475 *(см. стр. 610)*

[1] *Ноябрьский пленум ЦК КПСС 1962 г.* наряду с вопросами перестройки партийных организаций и контрольных органов партии и государства обсуждал вопросы проведения единой технической политики в народном хозяйстве. Было признано необходимым усилить руководство разработкой и внедрением новой техники.

[2] Строительство *Ижевского электромеханического завода* началось в 1957 г. За годы работы на ИЭМЗ освоено се-

рийное производство различной продукции. Оборонная продукция завода — радиоэлектрические зенитно-ракетные комплексы, аппаратура навигации и ориентирования.

№ 476 *(см. стр. 611)*

[1] *Звание Героя Советского Союза* — высшая степень отличия в СССР, учреждено 16 апреля 1934 г. Героям Советского Союза вручались медаль «Золотая Звезда», орден Ленина и грамота Президиума Верховного Совета СССР. За годы войны этого звания были удостоены свыше 11 тыс. чел., в том числе 98 наших земляков.

[2] *Краев Владимир Павлович* (1921–1944) — Герой Советского Союза (1944), командир танка 259-го танкового батальона 143-й отдельной танковой бригады 4-й ударной армии. 6 октября 1943 г. во время прорыва вражеской обороны у селений Росседенье, Большая Будница и Жуково Невельского района экипаж Краева уничтожил противотанковую пушку, 3 огневые точки противника. 6–10 октября 1943 г. прошел в составе передового отряда 40 км, участвовал в освобождении 15 населенных пунктов. Погиб в одном из боев под г. Витебск.

[3] *Зайцев Василий Петрович* (1915–1944) — Герой Советского Союза (1945). В Великой Отечественной войне с июля 1941 г. В составе Западного, 3-го Белорусского фронтов освобождал Смоленщину, Белоруссию. Рота 297-го стрелкового полка 184-й стрелковой дивизии 5-й армии под командованием старшего лейтенанта Зайцева прорвала оборону противника севернее пос. Науместис (Литва) и 17 августа 1944 г. первой вышла на границу с Германией. 16 октября 1944 г. в бою за г. Ширвинтос смертельно ранен.

[4] *Черезов Аркадий Степанович* (1923–1943) — Герой Советского Союза (1944), командир звена 78-го гвардейского штурмового авиационного полка 2-й гвардейской штурмовой авиационной дивизии 16-й воздушной армии. Лейтенант Черезов совершил 51 боевой вылет. 19 июля 1943 г. при выполнении боевого задания в районе Ломовец Орловской области направил свой горящий самолет на скопление вражеской техники.

[5] *Пушина Феодора Андреевна* (1923–1943) — Герой Советского Союза (1944), военфельдшер 520-го стрелкового полка 167-й стрелковой дивизии 38-армии. Лейтенант медицинской службы. Участвовала в боях на территории Курской, Сумской, Черниговской, Киевской областей, форсировала р. Десна и Днепр. 6 ноября 1943 г. в с. Святошино от вражеских бомб загорелось здание госпиталя. Успела вывести из объятого пламенем здания более 100 солдат и офицеров. Погибла от ожогов.

[6] *Сивков Вадим Александрович* (1925–1944) — Герой Советского Союза (1944), командир танка 212-го отдельного танкового полка (3-й Украинский фронт). Младший лейтенант Сивков в ночь на 14 марта 1944 г. на своем танке ворвался в с. Явкино, уничтожил более 100 гитлеровцев, разбил 12 БТР, раздавил 50 повозок, в течение суток удерживал захваченные позиции. В ночь на 15 марта, отражая атаку противника, попал в противотанковый ров. Расстрелял все боеприпасы, командир экипажа Сивков и рядовой П. Крестьянинов взорвали танк гранатами.

[7] *Микрюков Виталий Васильевич* (1923–1945) — Герой Советского Союза (1945). Совершил 284 боевых вылета, более 70 раз штурмовал войска противника, провел 44 воздушных боя. Последний бой вел с 15-ю вражескими истребителями и сбил два из них. Умер от ран.

[8] *Пислегин Виктор Кузьмич* (1920–1941) — Герой Советского Союза (1940). Участник советско-финляндской войны 1939–1940 гг. Бацённый стрелок 62-го танкового полка 86-й стрелковой дивизии 7-й армии. Проявил героизм в бою за о. Туппури-Саари. Экипаж его танка подавил огонь двух противотанковых орудий, взорвал дот, 3 огневые точки противника и уничтожил десятки вражеских солдат. В Великой Отечественной войне — с июня 1941 г. Командир танковой роты 49-го танкового полка 24-й танковой дивизии. Погиб в бою под Ленинградом.

[9] *Блинов Петр Александрович* (1913–1942) — удмуртский писатель, журналист. Автор пьесы «Ми — большевикъёс» («Мы — большевики»), рассказов, очерков и корреспонденций. Участник Великой Отечественной войны. Погиб в боях за освобождение г. Калуги.

№ 477 *(см. стр. 612)*

[1] *Всероссийское общество охраны памятников истории и культуры* — добровольная массовая общественная организация, призванная содействовать государственным органам охраны памятников. Основано в 1966 г.

№ 478 *(см. стр. 613)*

[1] *«Колосс»* — название кинотеатра, располагавшегося в здании переоборудованного под кинотеатр Александро-Невского собора в 1930–1990 гг.

[2] В 1931 г. в Ижевске открылся научно-исследовательский институт им. 10-летия УАО. В 1936 г. комплексный УдНИИ реорганизован в Удмуртский научно-исследовательский институт социалистической культуры. В 1988 г. переведен в состав Уральского отделения РАН, преобразован в Удмуртский институт истории, языка и литературы.

[3] *Дворец культуры машиностроителей* открыт в 1951 г. В ДК работали народные самодеятельные коллективы.

[4] *Рогалев Иван Иванович* (1890–1918) — член РСДРП с 1915 г., участник февральской забастовки 1917 г. в Ижевске. С октября 1917 г. по август 1918 г. — член Ижевского городского Совета РС и КД. Занимал ряд ответственных постов: заместитель председателя исполкома, член Чрезвычайной комиссии по борьбе с контрреволюцией, начальник милиции города. Погиб во время мятежа в Ижевско-Воткинском районе в августе 1918 г.

№ 479 *(см. стр. 614)*

[1] Строительство завода *«Буммаш»* началось в 1960 г. В 1963 г. завод выдал первую продукцию — узлы бумагоделательной машины Б-21. АО «Буммаш» выпускает узлы и запчасти к бумагоделательному оборудованию, оборудование для нефтедобывающей промышленности, котельные установки, сушильные камеры для пиломатериалов и др.

№ 481 *(см. стр. 618)*

[1] *XXI съезд КПСС* состоялся 27 января — 5 февраля 1959 г., рассмотрел вопросы о задачах развития народного хо-

зяйства СССР на семилетку (1959–1965). Была объявлена полная и окончательная победа социализма и начало строительства коммунизма в СССР.

[2] *Всемирная выставка* — ежегодная международная выставка, которая являлась символом индустриализации и открытой площадкой для демонстрации технических и технологических достижений. В 1958 г. выставка проходила в Брюсселе (Бельгия).

№ 483 *(см. стр. 621)*

[1] *Ижевский сельскохозяйственный институт* образован в 1954 г. в результате реорганизации Московского зоотехнического института коневодства. С 1995 г — Ижевская государственная сельскохозяйственная академия.

[2] *Ижевский автозавод* основан в 1966 г. Тогда было собрано 300 первых автомобилей «Москвич-408». С 1969 г. завод перешел на серийный выпуск модели «Москвич-412» с более мощным двигателем. С 1990 г. выпускалась новая модель ИЖ-2126, на базе которой создано несколько разновидностей. С 1994 г. — ОАО «Ижевский автомобильный завод».

[3] *Государственный подшипниковый завод № 13* выпустил первую партию продукции в апреле 1958 г. В 1958–1965 гг. основными потребителями продукции завода были машиностроительные предприятия Удмуртии и Предуралья. К концу 1980-х гг. выпуск подшипников превысил 35 млн. шт. в год, число потребителей возросло до 900. На основании определения Арбитражного суда УР от 6 марта 2006 г. ОАО «Ижевский подшипниковый завод» ликвидировано.

[4] Первоначальное название *Ижевского завода химического машиностроения* — «Строммашина», строительство которого начато в 1955 г. Производил строительно-дорожные машины и механизмы в 1960–1964 гг. В 1964 г. передан в отрасль химического машиностроения и назван «Химмаш». С 1966 г. — «Нефтемаш». Выпускает оборудование для нефтяников и др. С 1992 г. — ОАО «Ижнефтемаш».

№ 484 *(см. стр. 622)*

[1] *XXIII съезд КПСС* (29 марта — 8 апреля 1966 г.) принял пятилетний план развития народного хозяйства СССР на 1966–1970 гг. Возвращение к пятилетнему планированию.

[2] *XV съезд ВЛКСМ* (17–21 мая 1966 г.) обсуждал вопросы коммунистического воспитания молодого поколения, его трудовой и политической активности. Большое внимание съезд уделил пионерии. Внес частичные изменения в Устав ВЛКСМ.

[3] Постановление ЦК КПСС и Совета Министров СССР «О мерах дальнейшего улучшения работы средней общеобразовательной школы» принято 10 ноября 1966 г.

№ 485 *(см. стр. 624)*

[1] *Школы коммунистического труда* — форма массовой пропаганды коммунистического отношения к труду, передовых методов труда. Возглавляли школы коммунистического труда начальники цехов, участков, мастера. Созданы в начале 1960-х гг.

[2] *Народный университет* — общественная учебная организация (при клубе, учебном заведении и т. п.), способствовавшая самообразованию, повышению профессионального и культурного уровня трудящихся. Существовали различные по своему профилю народные университеты — общественно-политические, технические, сельскохозяйственные, правовых, педагогических, медицинских знаний. Созданы в конце 1950-х гг.

[3] *Евангельские христиане-баптисты* — одно из течений в протестантизме, возникшее в СССР в 1944 г. путем объединения баптистов с евангельскими христианами, к которым в 1945 г. присоединилась часть пятидесятников, в 1963 г. — «братские» меннониты.

[4] *Успенская церковь* освящена 28 августа 1916 г. в честь Успения Божьей Матери. В годы советской власти церковь не закрывалась.

№ 488 *(см. стр. 631)*

[1] Спортивное звание «*Мастер спорта СССР*» присваивалось в 1935–1991 гг. Госкомспортом СССР за выполнение определенных нормативов и правил. К 1991 г. звание «Мастер спорта СССР» имело около 250 тыс. чел.

№ 489 *(см. стр. 633)*

[1] *Семенов Петр Садофьевич* (г.р.1934) — живописец, народный художник УАССР (1970), заслуженный художник РСФСР (1983), лауреат Государственной премии УАССР (1971).

[2] *Холмогоров Алексей Павлович* (1925–1987) — живописец, народный художник РСФСР (1981) и УАССР (1967), лауреат Государственной премии УАССР (1970) и РСФСР им. И.Е. Репина (1981).

[3] *Нурмухаметов Ильяс Нуретдинович* (1926–2000) — живописец, график, монументалист. Заслуженный деятель искусств УАССР (1966).

[4] *Верещагин Генрих Георгиевич* (г.р.1931) — живописец, график, заслуженный деятель искусств УАССР (1990).

[5] *Косолапов Николай Александрович* (1899–1974) — живописец, заслуженный деятель искусств УАССР (1950).

[6] *Виноградов Семен Николаевич* (г.р. 1936) — живописец, народный художник УАССР (1980). В 1970-е гг. принимал участие в этнографических экспедициях по изучению культуры удмуртов.

[7] *Лебедева Татьяна Александровна* (1912–2001) — кандидат искусствоведения, заслуженный деятель искусств УАССР (1982). Автор книги «Иван Никитин» (1975), статей о творчестве художников Удмуртии.

[8] *Поляк Адель Исааковна* (г.р. 1937) — кандидат искусствоведения (1973), заслуженный деятель искусств УР (1992). Автор книг о развитии изобразительного искусства в Удмуртии.

[9] *XXIV съезд КПСС* (30 марта — 9 апреля 1971 г.) утвердил директивы по пятилетнему плану развития народного хо-

зяйства СССР на 1971–1975 гг., ориентированному на рост производства товаров народного потребления и повышение благосостояния народа.

№ 491 *(см. стр. 635)*

[1] *Удмуртское республиканское культурно-просветительное училище* основано в 1945 г. как Ижевский библиотечный техникум. В 1961 г. реорганизован в культурно-просветительную школу, переименован в культурно-просветительное училище. С 1990 г. — Удмуртское республиканское училище культуры.

№ 492 *(см. стр. 637)*

[1] *Ижевский научно-исследовательский технологический институт (ИНИТИ)* создан на базе филиала № 3 Московского научно-исследовательского технологического института в 1965 г. С марта 1985 г. — научно-исследовательский технологический институт (НИТИ) «Прогресс».

№ 493 *(см. стр. 639)*

[1] *Удмуртский государственный университет* организован в соответствии с постановлениями Совета Министров СССР от 5 марта и Совета Министров РСФСР от 26 марта 1971 г. Торжественное открытие состоялось 20 октября 1972 г. 29 декабря 1972 г. в ознаменование 50-летия СССР, за заслуги в подготовке высококвалифицированных кадров Указом Президиума Верховного Совета РСФСР Удмуртскому государственному университету присвоено звание имени 50-летия СССР.

[2] *Удмуртская республиканская организация общества «Знание»* — общественная организация, распространяющая знания, способствующая развитию культуры и образования. Функционирует с 27 мая 1947 г.

[3] *Ушаков Александр Андреевич* (г.р. 1948) — первый мастер спорта международного класса (1969) по биатлону. Первый заслуженный мастер спорта (1970) среди биатлонистов Удмуртии.

[4] *Крылов Виталий Гаврилович* (г.р. 1939) — первый в Удмуртии мастер спорта международного класса (1968) по спортивной ходьбе. Заслуженный работник физкультуры УАССР (1989).

№ 494 *(см. стр. 641)*

[1] *Девятьяров Александр Андреевич* (1907–1985) — Герой Советского Союза (1945), командир эскадрильи, заместитель командира 140-го гвардейского штурмового авиационного полка 8-й гвардейской штурмовой авиационной дивизии 1-го гвардейского штурмового авиационного корпуса 2-й воздушной армии. Совершил 91 боевой вылет. Автор книги «Земля под крылом».

[2] *Звездный городок* (г. Щелково-14, пос. Звездный) — Центр подготовки российских (ранее советских) космонавтов, официальное название которого — «Российский государственный научно-исследовательский испытательный центр подготовки космонавтов имени Ю. А. Гагарина» (РГНИИЦПК им. Ю. А. Гагарина).

[3] *«Зарница»* — распространенная в СССР в 1960–1970-е гг. детская военно-спортивная игра. Цель игры — укрепление здоровья школьников и обучение их элементам первичной военной подготовки. В Удмуртии в разное время проводились республиканские и всесоюзные соревнования.

[4] *Курченко Надежда Владимировна* (1950–1970) — бортпроводница самолета АН-24. С ноября 1968 г. — бортпроводница Сухумского аэропорта. При выполнении 15 октября 1970 г. очередного авиарейса Сухуми — Батуми погибла от пуль воздушных пиратов, заслонив собой других членов экипажа.

№ 499 *(см. стр. 649)*

[1] В документе допущена ошибка. ТЭЦ-3 начали проектировать в 1993 г. Возможно, имеется в виду ТЭЦ-2 — крупное предприятие энергетики на северо-восточной окраине Ижевска, входит в ОАО «Удмуртэнерго». Строительство станции началось в 1971 г. В конце 1975 г. первое топливо с ТЭЦ-2 подано в столицу Удмуртии — г. Ижевск.

[2] Постановление ЦК КПСС «О повышении роли библиотек в коммунистическом воспитании трудящихся и научно-техническом прогрессе» принято 8 мая 1974 г.

[3] *Петров Михаил Петрович* (1905–1955) — удмуртский прозаик, поэт, драматург, переводчик. Автор романа «Вуж Мултан» («Старый Мултан», 1954), пьес «Батрак» (1931), «Тыр Пыл» («Сквозь огонь», 1933) и др.

№ 500 *(см. стр. 652)*

[1] *ПО «Ижмаш»* — название Ижевского машиностроительного завода в 1975–1987 гг.

[2] *«Ижпланета»* — спортивный клуб коллектива ПО «Ижмаш» с 1971 г.

№ 501 *(см. стр. 653)*

[1] Орден Октябрьской Революции учрежден 31 октября 1967 г.

№ 502 *(см. стр. 654)*

[1] *Уполномоченный Совета по делам Русской православной церкви при Совете Министров СССР по УАССР* координировал работу местных партийных и советских органов на антирелигиозном направлении с 1944 по 1991 гг. Совет создан 14 сентября 1943 г. по распоряжению И.В. Сталина.

[2] *Старообрядческая церковь* возникла в результате раскола русской церкви во 2-й пол. XVII в. Патриарх Никон ввел в русскую церковь новые обряды, новые богослужебные книги без собора, самовольно, что и явилось причиной раскола. Наиболее важные нововведения: троеперстное крестное знамение вместо двуперстного, написание имени Христа «Иисус» вместо «Исус» и др. Противники никонианских реформ остались при старой вере и себя называли старообрядцами или староверами.

[3] *Пятидесятники* — христиане, исходящие в своем вероучении из евангельского мифа о «сошествии Святого Духа на апостолов» в 50-й день после Пасхи — в день пятидесятницы. Первые общины пятидесятников в России появились накануне 1-й мировой войны 1914–1918 гг. *Пятидесятники-«смородинцы»* — община христиан евангельской веры, последователей проповедника Н.П. Смородина.

[4] *Пятидесятники-«воронаевцы»* — община христиан евангельской веры, последователей проповедника Е.В. Воронаева.

[5] *СЦ ЕХБ* — Совет Церквей ЕХБ возник в 1960 г. в результате раскола в Союзе ЕХБ в связи с тем, что тогдашнее руководство ВСЕХБ (Всесоюзный Совет евангельских христиан-баптистов) согласилось с государственными требованиями относительно Союза ЕХБ: обязательно регистрировать пресвитеров и все крещения, крестить только после 30 лет, прекратить обучение детей религии и т.д.

[6] *Беспововцы* — одно из направлений в старообрядчестве. Возникло в конце XVII в. Отрицают церковную иерархию, отвергают священников, заменив их выборными наставниками. Из таинств признают крещение, исповедь и причастие.

[7] *ИПЦ-ИПХ* — Истинно-православная церковь, Истинно-православные христиане (Катакомбная церковь) — собирательное именование тех представителей российского православного духовенства и православных общин, которые, начиная с 1920-х гг., отвергли подчинение юрисдикции Московского патриархата и перешли на нелегальное положение.

[8] *Адвентисты* — последователи возникшего в США в 1830-е гг. течения в протестантизме. В России с 1880-х гг., проповедуют близость «второго пришествия Христа». Наиболее многочисленны адвентисты 7-го дня.

[9] *ЦРУ (Центральное разведывательное управление)* — координирующий центр гражданской и военной разведки США. Создан в 1947 г.

№ 506 *(см. стр. 661)*

[1] *357-я стрелковая дивизия* сформирована с 26 августа по 1 ноября 1941 г. на железнодорожной ст. Шолья Камбарского района. 5 ноября дивизия выехала в район военных действий и вошла в состав 39-й резервной армии Калининского фронта. Вела бои в районе Калининской и Смоленской областей, на территории Латвии и Литвы, затем — с курляндской группировкой противника. 2 октября 1945 г. передислоцировалась в дер. Кукша и вошла в состав Туркестанского военного округа.

№ 507 *(см. стр. 663)*

[1] *ПО «Ижсталь»* — старейшее предприятие г. Ижевска. В 1939–1944 гг. — завод № 71, 1944–1979 гг. — Ижевский металлургический завод, 1979–1995 гг. — ПО «Ижсталь», с мая 1995 г. — АООТ «Ижсталь».

[2] *Дворец пионеров и школьников г. Ижевска* открыт 23 февраля 1980 г. С 1996 г. — Дворец творчества юных. Выполняет функции внешкольного воспитательного учреждения для учащейся молодежи. Республиканский центр внешкольной работы.

[3] *Удмуртский республиканский музей изобразительных искусств* открыт в г. Ижевске 29 октября 1980 г. на основе переданной из Республиканского краеведческого музея коллекции произведений русских и советских художников (565 ед. хр.).

[4] *Удмуртский республиканский краеведческий музей* — в 1947–1995 гг. название Национального музея УР им. Кузебая Герда. С 1969 г. музей постепенно занимал здание арсенала Ижевского оружейного завода.

[5] *ТЭЦ-1* — предприятие энергетики, построено по плану ГОЭЛРО. До середины 1960-х гг. было единственным энергоисточником в Ижевске, входило в состав Ижевского металлургического завода с 1961 г. передано в «Удмуртэнерго».

№ 509 *(см. стр. 666)*

[1] *Московский НИИ художественной промышленности* создан в 1932 г. на базе основанного в 1885 г. Торгово-промышленного музея кустарных изделий, ныне Музей народного искусства (МНИ).

[2] Имеется в виду УдНИИ истории, экономики, литературы и языка при Совете Министров УАССР, который постановлением Совета Министров УАССР от 1 июня 1977 г. № 185 переименован в научно-исследовательский институт при Совете Министров УАССР. С 1988 г. — УИИЯЛ УрО РАН.

[3] *XIX съезд ВЛКСМ* состоялся 18–21 мая 1982 г. в Москве.

[4] *Олин Анатолий Геннадьевич* (г.р. 1951) — художник-график. Создает станковые произведения в технике гуаши, акварели. Автор серии офортов «Весна в совхозе «Арзамасцевский» (1984), «Броня крепка» (1985).

[5] *Ложкин Александр Егорович* (г.р. 1936) — живописец. Заслуженный деятель искусств УР (1996). Автор пейзажей «Юный май» (1971), «Первая зелень» (1974), «На земле удмуртской» (1985) и др.

[6] Имеется в виду *удмуртский народный хор «Тюрагай» Дворца культуры «Ижмаш»*. Создан в 1935 г. С 1975 г. художественный руководитель — заслуженный деятель искусств УАССР В.Я. Митрофанов. В 1980 г. присвоено звание «народный». В репертуаре более 70 народных песен, хороводных, плясовых, игровых напевов, частушек.

[7] *«Чипчурган» («Свирель»)* — фольклорно-этнографический студенческий ансамбль УдГУ. Создан в 1975 г. Звание «народный» — с 1980 г. Художественный руководитель — Р.А. Анкудинова. Исполняет удмуртские обрядовые, а также лирические песни, частушки, плясовые напевы.

[8] *«Зангари» («Василек»)* — студенческий ансамбль песни и танца. Создан в 1974 г. при Республиканском культурно-просветительском училище. Звание «народный» — с 1977 г. Художественный руководитель — заслуженный работник культуры УАССР С.Б. Сухенький с 1974 г., хормейстер — заслуженный работник культуры УАССР Н.П. Саянская с 1974 г.

№ 510 *(см. стр. 669)*

[1] *ЦУМ (Центральный универсальный магазин) «Ижевск»* — первый универмаг г. Ижевска. Открылся в 1945 г. В 1972 г. перебазирован в новое здание, выстроенное на главной площади столицы.

№ 511 *(см. стр. 670)*

[1] *Ижевское музыкальное училище (с 1985 г. — республиканское).* В 1933 г. в Удмуртском областном театрально-художественном техникуме открыто музыкальное отделение, преобразованное в 1937 г. в музыкальное училище.

[2] *Васильев-Буглай Дмитрий Степанович* (1888–1956) — композитор, хоровой дирижер. В 1933–1935 гг. работал и жил в Удмуртии. Первый профессиональный композитор, обратившийся к удмуртской национальной музыке. Заслуженный деятель искусств РСФСР (1947), лауреат Государственной премии СССР (1951).

[3] *Молоткова Елизавета Васильевна* (1881–1961) — музыкант-педагог. Организатор и руководитель хора студентов Ижевского педагогического техникума, хормейстер хора Удмуртского радио.

[4] *Каторгин Аполлон Васильевич* — основатель и первый руководитель Удмуртского ансамбля песни и пляски (ныне Государственный академический ансамбль песни и танца «Италмас»), заслуженный деятель искусств УАССР (1939) и Коми АССР.

[5] *Мамонтов Анатолий Васильевич* (г.р.1937) — хоровой дирижер, художественный руководитель ансамбля «Италмас». Заслуженный деятель искусств УАССР (1964), народный артист УАССР (1972), народный артист РСФСР (1982). Лауреат Государственной премии УАССР (1969).

[6] *Корепанов-Камский Геннадий Михайлович* (1929–2001) — удмуртский композитор, педагог, певец, общественный и государственный деятель. Один из основоположников профессиональной музыки. Автор первой удмуртской оперетты «Любушка» (1959), первого удмуртского балета «Италмас» (1961). В 1973–1988 гг. — председатель правления Союза композиторов УАССР.

[7] *Пахомова Евгения Степановна* (1936–1994) — удмуртская певица (сопрано), заслуженная артистка УАССР (1957) и РСФСР (1970). Исполнительница заглавной партии в первой удмуртской опере «Наталь» Г.А. Корепанова.

[8] *Зубков Николай Семенович* (г.р. 1927) — удмуртский певец (баритон). Заслуженный артист УАССР (1958), РСФСР (1970). В 1965–1991 гг. — художественный руководитель Удмуртской государственной филармонии, с 1991 г. — режиссер-постановщик.

[9] *Лошкарев Александр Павлович* (1925–2000) — работник музея, директор Дома-музея П.И. Чайковского в Воткинске. Заслуженный работник культуры РСФСР (1975).

[10] *Бехтерев Глеб Николаевич* (г.р. 1925) — дирижер. Заслуженный деятель искусств УАССР (1962). Участник Великой Отечественной войны. С 1969 г. — педагог Ижевского музыкального училища, руководитель симфонического оркестра (1969–1988) и оркестра народных инструментов (1972–1992).

[11] *Вахрушев Николай Дмитриевич* (1938–2000) — удмуртский певец (баритон). Заслуженный артист УАССР (1970), народный артист УАССР (1985). В 1968–1993 гг. — солист Удмуртской государственной филармонии, в 1992–1995 гг. — солист хора ГТРК «Удмуртия». С 1997 г. — солист ансамбля «Италмас».

[12] *Копысов Николай Максимович* (г.р. 1941) — певец (лирический тенор). Заслуженный артист УАССР (1980), народный артист УР (1991).

[13] *Фатеев Вячеслав Васильевич* (г.р. 1938) — удмуртский певец (лирический тенор). Заслуженный артист УАССР (1971), народный артист УР (1993). В 1962–1994 гг. — солист Удмуртской государственной филармонии, с 1994 г. — солист хоровой капеллы ГТРК «Удмуртия».

[14] *Емшанова Мира Сергеевна* — педагог по вокалу. Заслуженный работник культуры УАССР (1964).

[15] Вероятно, имеется в виду оркестр народных инструментов, которым Г.Н. Бехтерев руководил в 1972–1992 гг. В 1969–1988 гг. Бехтерев возглавлял также симфонический оркестр Ижевского музыкального училища.

№ 512 *(см. стр. 671)*

[1] *XXXIX отчетно-выборная городская партийная конференция* состоялась 3 декабря 1983 г.

[2] *Фонд Мира* в СССР складывался в 1960-х гг. из средств, передаваемых трудящимися для поддержания борьбы за мир, национальное освобождение народов. Образован 27 апреля 1961 г.

№ 514 *(см. стр. 673)*

[1] *34-й запасной авиационный полк* сформирован в ноябре 1941 г. на базе 15-й авиационной школы персонального обучения. Базировался на аэродроме Осоавиахима в районе дер. Пирогово Завьяловского района. Полк формировал и обучал личный состав ближнебомбардировочных и авиационных полков.

[2] *Кунгурцев Евгений Максимович* (1921–2000) — дважды Герой Советского Союза (1945), генерал-майор авиации (1964). В Великой Отечественной войне — с февраля 1943 г. Командир звена 15-го гвардейского штурмового авиационного полка 277-й штурмовой авиационной дивизии 13-й воздушной армии, потом командир эскадрильи гвардейского штурмового авиаполка 1-й воздушной армии. Наносил удары по дальнобойной артиллерии противника, обстреливавшей Ленинград, освобождал Прибалтику, сражался в Восточной Пруссии, на подступах к Берлину. Совершил 210 боевых вылетов. Участник Парада Победы 24 июня 1945 г.

[3] *Орден Ленина* учрежден 6 апреля 1930 г.

[4] Указом Президиума Верховного Совета СССР от 1 августа 1939 г. учреждена золотая медаль «Герой Советского Союза», которая переименована 16 октября 1939 г. в *медаль «Золотая Звезда»*.

№ 515 *(см. стр. 675)*

[1] *Горьковская железная дорога (ГЖД — филиал ОАО «РЖД»)* пролегает по территории Нижегородской, Владимирской, Кировской, Рязанской областей и республик: Мордовия, Чувашия, Удмуртия, Татарстан, Марий Эл. Управление дороги находится в Нижнем Новгороде.

[2] *Народная дружина* — в СССР общественная организация по охране общественного порядка, борьбе с хулиганством и другими антиобщественными проявлениями, формировавшаяся из рабочих, колхозников, служащих, уча-

щихся. Народные дружины возникли по почину ленинградских рабочих. 2 марта 1959 г. ЦК КПСС и Совет Министров СССР приняли постановление об участии трудящихся в охране общественного порядка.

[3] *Женсовет* — орган общественной самодеятельности советских женщин. Женсоветы осуществляли контроль за соблюдением законодательства о правах женщин, охраны их труда и здоровья, материнства и детства. Возникли в конце 1950-х — начале 1960-х гг.

№ 517 *(см. стр. 678)*

[1] *Грищенко Петр Семенович* (г.р. 1931) — государственный, партийный, профсоюзный деятель. В 1985–1990 гг. — первый секретарь Удмуртского обкома КПСС.

[2] *Марисов Валерий Константинович* (1915–1992) — партийный и советский работник. Герой Социалистического Труда (1982). В 1963–1985 гг. — первый секретарь Удмуртского обкома КПСС.

№ 519 *(см. стр. 680)*

[1] *Ледовый дворец «Ижсталь»* открыт 27 сентября 1971 г. Построен по инициативе и под руководством генерального директора ПО «Ижсталь» В.С. Тарасова.

№ 520 *(см. стр. 681)*

[1] *Журавлев Анатолий Иванович* (1943–1992) — организатор промышленного производства. В 1967–1979 гг. — на Ижевском металлургическом заводе (ПО «Ижсталь»): вальцовщик, мастер, заместитель начальника цеха. В 1979–1988 гг. — главный инженер прокатного производства, начальник прокатного цеха, директор прокатного производства. В 1988–1992 гг. — директор ПО «Ижсталь».

№ 521 *(см. стр. 681)*

[1] *Энгвер Николай Николаевич* (г.р. 1938) — экономист, доктор экономических наук (1985). В 1972–1987 гг. работал в УдГУ на математическом и экономическом факультетах. Депутат Верховного Совета СССР (1989–1991).

№ 522 *(см. стр. 682)*

[1] *Русский драматический театр*, государственный (с 1961 г. — им. В.Г. Короленко), открыт в Ижевске 18 октября 1935 г. спектаклем «Аристократы» по пьесе Н. Погодина. Вначале работал в клубе им. Октябрьской революции (ныне ДК «Ижмаш»), с 1946 г. — в здании на ул. К. Маркса.

[2] *«Ижсталь»* — спортивный клуб Ижевского металлургического завода. Образован в 1963 г.

№ 523 *(см. стр. 684)*

[1] *Пимен (в миру Сергей Михайлович Извеков)* (1910–1990) — патриарх Московский и Всея Руси с 1971 г.

[2] *Горбачев Михаил Сергеевич* (г.р. 1931) — президент СССР в 1985–1991 гг., генеральный секретарь ЦК КПСС в 1985–1991 гг.

[3] *Крещение Руси* — введение христианства в греко-православной форме как государственной религии (конец X в.) и его распространение (XI — XII вв.) в Древней Руси. Принятие христианства на Руси начато Владимиром Святославовичем в 988–989 гг. 1000-летие Крещения Руси отмечалось в 1988 г.

[4] *Закон о свободе совести и религиозных объединениях* принят Государственной думой РФ 19 сентября 1997 г.

[5] *Съезд народных депутатов СССР* — высший орган государственной власти в 1989–1991 гг., возглавлял единую систему органов представительной власти в СССР. Всего было созвано 5 съездов. 25 мая 1989 г. в Москве, в Кремлевском Дворце съездов, состоялся I съезд народных депутатов СССР, который принял постановление об избрании М.С. Горбачева Председателем Верховного Совета СССР. 26 мая избран Верховный Совет СССР.

[6] *Воины-интернационалисты* — военнослужащие из состава ограниченного контингента советских войск, введенного в Афганистан 26–27 декабря 1979 г. с целью оказания помощи пришедшему к власти в этой стране прокоммунистическому режиму. Вывод войск завершился к 15 февраля 1989 г.

№ 524 *(см. стр. 686)*

[1] *КГБ (Комитет государственной безопасности)* создан 13 марта 1954 г. при Совете Министров СССР. Он возглавлял систему органов государственной безопасности, которая включала комитеты государственной безопасности при Совете Министров союзных и автономных республик, управления этих комитетов в краях, областях, крупных городах. Вел розыск, дознание и следствие по делам о «государственных преступлениях».

№ 526 *(см. стр. 691)*

[1] *Удмуртское республиканское добровольное общество «Движение за демократию»* действовало с января 1990 г. Преследовало цели демократизации общественной жизни. На базе данного общества в соответствии с постановлением координационного совета Всероссийского движения «Демократическая Россия» от 24 апреля 1991 г. образована Удмуртская региональная организация Движения «Демократическая Россия».

№ 527 *(см. стр. 692)*

[1] *«Перестройка»* — политика реформирования тоталитарной системы в СССР с середины 1980-х гг. Политика «перестройки», начатая генеральным секретарем ЦК КПСС М.С. Горбачевым, привела к значительным переменам в жизни страны. К концу 1980-х гг. в результате противоречивости и непоследовательности в осуществлении «перестройки» произошло обострение кризиса во всех сферах жизни общества.

[2] *XXVIII (последний) съезд КПСС* состоялся в июле 1990 г., рассмотрел вопросы о перспективах политики перестройки, подготовки новой Программы КПСС и др., принял программное заявление «К гуманному, демократическому социализму».

№ 529 *(см. стр. 693)*

[1] *ПО «Ижевский радиозавод»* — крупное приборостроительное предприятие, специализируется на выпуске телеметрической и навигационной радиоаппаратуры для нужд обороны и космоса, а также радиотоваров для насе-

ления. Этот профиль предприятие начало приобретать в 1958 г., когда на бывшем деревообрабатывающем заводе начато производство радиотехнической продукции.

№ 530 *(см. стр. 696)*

[1] *ПО «Редуктор»* — Ижевский редукторный завод. Основан в 1898 г., как чугунолитейный по выплавке серого и ковкого чугуна, для нужд оружейного производства. После Великой Отечественной войны на заводе освоено производство редукторов. В 1950-е гг. — Ижевский завод строительного и дорожного машиностроения. С 1965 г. — Ижевский опытно-показательный редукторный завод. В 1965–1985 гг. завод работал над выполнением правительственного задания по освоению космической техники: редукторы для механизмов космодромов и др. С 1994 г. — ОАО «Редуктор».

№ 531 *(см. стр. 698)*

[1] *Коновалов Михаил Алексеевич* (1905–1938) — удмуртский прозаик. Автор романов «Вурысо бам» («Лицо со шрамом», 1933), «Таян» (1936) и др.

[2] *Перевощиков Лазарь Иосифович* (1912–1984) — удмуртский драматург, режиссер. Заслуженный артист УАССР (1957). Участник Великой Отечественной войны. Автор пьес «Удмурт ныл» («Удмуртская девушка», 1944), «Дуно салам» («Дорогой подарок», 1956), «Прапорщик Орлов» (1961) и др.

[3] *Корепанов Герман Афанасьевич* (1924–1985) — удмуртский композитор. Заслуженный деятель искусств УАССР (1957) и РСФСР (1958). Автор первой удмуртской оперы «Наталь» (1960), первого симфонического сочинения — Первой симфонии (1964) и др.

[4] Ленинградский институт театра, музыки и кинематографии основан в 1918 г. как школа актёрского мастерства. В 1920–1930-е гг. — училище, техникум, с 1939 г. — вуз, с 1948 г. — *Ленинградский театральный институт* им. А.Н. Островского, с 1962 г., после объединения с Ленинградским научно-исследовательским институтом театра, музыки и кинематографии, — Ленинградский институт театра, музыки и кинематографии.

[5] *Перевощиков Генрих Ксенофонтович* (г.р. 1937) — удмуртский прозаик. Заслуженный работник культуры РФ (1998). Автор тетралогии «Йыбыртты музъемлы» («Поклонись земле», 1977–1986), романов «Сюлэмтэм дунне» («Жестокосердие»), «Шелеп» («Щепка», 2000) и др.

[6] *Самсонов Никвлад (псевдоним, настоящие имя, отчество Владимир Яковлевич)* (1946–2002) — удмуртский прозаик, журналист. Заслуженный работник культуры УР, лауреат национальной премии им. К. Герда (2000).

[7] *Сергеев Вячеслав Витальевич (псевдоним Вячеслав Ар-Сергеи)* (г.р. 1962) — удмуртский прозаик, драматург, поэт. Автор книг рассказов, повестей, стихотворений «Лыдья, лыдья, кикые» («Считай, считай, кукушка», 1988), «Тулкымъес вылын — пыжед» («На волнах — лодочка», 1993) и др.

[8] *Пукроков Федор (настоящее имя Фатиях) Пукрокович* (г.р. 1937) — удмуртский писатель. Автор сборников стихов, повестей, пьес «Палочка-выручалочка», «Три доблести», «Корка пырон» («Новоселье») и др.

[9] *Романов Леонид Григорьевич* (г.р. 1937) — удмуртский актер и режиссер, заслуженный (1970) и народный (1974) артист УАССР, заслуженный деятель искусств РСФСР (1983).

[10] *Загребин Егор Егорович* (г.р. 1937) — удмуртский драматург и прозаик. Заслуженный деятель искусств УР (1991), заслуженный работник культуры РФ (1998). Автор более 20 пьес, лучшие из которых шли на сцене Удмуртского драматического театра в течение многих лет — «Мынам яротанэ татын» («Деревенский роман», 1973), «Насьтокно Исьтокъ» («Настя и Степан», 1982) и др.

[11] *Шкляев Николай Егорович* (г.р. 1925) — композитор. Заслуженный деятель искусств УАССР (1975). В 1944–1995 гг. работал в Удмуртском драматическом театре. Написал музыку к 50 спектаклям. Автор популярных песен.

№ 532 *(см. стр. 700)*

[1] *Власов Юрий Евгеньевич* — тележиссер, постановщик телеспектаклей.

[2] *Модзалевский Ростислав Николаевич* (1910–1979) — русский актер и режиссер, заслуженный артист УАССР (1955). В 1952–1960 гг. — актер и режиссер Русского драматического театра в Ижевске.

[3] *Кулябин Александр Прокопьевич* — актер, художественный руководитель, директор театрального агентства «Капик». Заслуженный работник культуры УР (1996).

№ 533 *(см. стр. 701)*

[1] Истоки *Государственного театра оперы и балета УАССР* восходят к Удмуртскому драматическому театру. Уже в 1934–1935 гг. в структуре Удмуртского театра функционировал оперный театр. Удмуртский драматический театр в декабре 1958 г. преобразован в музыкально-драматический, в сентябре 1973 г. разделился на Удмуртский драматический и Музыкальный театр УАССР. В феврале 1984 г. Музыкальный театр получил новое современное здание на Центральной площади г. Ижевска. В марте 1993 г. преобразован в Театр оперы и балета УР.

№ 536 *(см. стр. 705)*

[1] *Рыжков Николай Иванович* (г.р. 1929) — государственный и политический деятель. В 1985–1991 гг. — Председатель Совета Министров СССР.

[2] *Яковлев Александр Николаевич* — в 1987–1990 гг. — член Политбюро ЦК КПСС. Во время перестройки входил в ближайшее окружение М.С Горбачева, инициатор многих партийных и государственных решений этого периода.

[3] *Шеварднадзе Эдуард Амвросиевич* (г.р. 1928) — в 1985–1990 гг. — член Политбюро ЦК КПСС, в 1985–1991 гг. — министр иностранных дел СССР.

№ 537 *(см. стр. 706)*

[1] 19–21 августа 1991 г. в г. Москве предпринята попытка государственного переворота. Президента СССР М.С. Горбачева отстранили от власти, для управления страной создан Государственный комитет по чрезвычайному поло-

жению (ГКЧП). 19–21 августа жители г. Ижевска собирались на Центральной площади, выражая свой протест против этого. 21 августа на чрезвычайной сессии Ижевского горсовета руководители МВД и КГБ Удмуртии заявили о подчинении своих ведомств российским законам. 21 августа члены ГКЧП арестованы.

[2] *Лялин Вадим Евгеньевич* (г.р. 1950) — доктор технических наук, профессор. В 1990–1991 гг. — председатель Ижевского горсовета и депутат Верховного Совета УАССР.

№ 538 *(см. стр. 709)*

[1] Реформа розничных цен начала осуществляться Правительством СССР со 2 апреля 1991 г. Значительно повысились цены на различные категории товаров.

№ 541 *(см. стр. 712)*

[1] *Красильников Геннадий Дмитриевич* (1928–1975) — удмуртский писатель, общественный деятель. Лауреат Государственной премии УАССР (1972 г.).

№ 543 *(см. стр. 715)*

[1] *Балакин Виктор Васильевич* (г.р. 1947) — В 1991 г. избран председателем Ижевского городского совета народных депутатов. Под его руководством разработан и утверждён Устав г. Ижевска. В 1994 г. назначен вице-мэром Ижевска. В 1997 г. Указом Президента РФ назначен Полномочным представителем Президента России в Удмуртии. В 2001 г. избран мэром г. Ижевска. С 27 октября 2005 г. — Глава муниципального образования «Город Ижевск».

[2] *Салтыков Анатолий Иванович* (г.р. 1947) — с 1984 г. работал в органах исполнительной власти: зам. председателя исполкома Октябрьского райсовета г. Ижевска, председатель горплана, зам. председателя и председатель исполкома Ижевского горсовета. В 1994–2001 гг. — мэр г. Ижевска.

№ 553 *(см. стр. 726)*

[1] *Ельцин Борис Николаевич* — в 1990–1991 гг. — председатель Верховного Совета РСФСР. В 1991–1999 гг. — Президент РФ.

[2] *Волков Александр Александрович* (г.р. 1951) — первый Президент УР (с 2000 г.). В 1987–1990 гг. — председатель исполкома Глазовского горсовета, первый заместитель председателя Госплана УАССР, в 1990–1993 гг. — заместитель Председателя Совета Министров УР, в 1993–1995 гг. — Председатель Совета Министров УР. В 1995–2000 гг. — Председатель Государственного Совета УР.

№ 557 *(см. стр. 734)*

[1] *Арсенал* — памятник архитектуры русского классицизма. Построен в 1823–1825 гг. Архитектор С.Е. Дудин. С 1969 г. по частям передавался Национальному музею УР.

[2] *ЮНЕСКО* — Организация Объединенных Наций по вопросам образования, науки и культуры. Межправительственная организация, специализированное учреждение ООН. Существует с 1946 г.

[3] Торжественное открытие музейно-выставочного комплекса стрелкового оружия им. М.Т. Калашникова состоялось 4 ноября 2004 г.

[4] 27 мая 1997 г. герб столицы Удмуртии утвержден Городской думой г. Ижевска.

№ 558 *(см. стр. 736)*

[1] *Вершинин Павел Николаевич* (г.р. 1949) — хозяйственный работник, государственный деятель. В 1995–1999 гг. — Председатель Правительства УР, член Совета Федерации Федерального Собрания РФ.

№ 560 *(см. стр. 737)*

[1] *Семейный кодекс* — систематизированный законодательный акт, регулирующий семейно-имущественные отношения, порядок вступления в брак, формы воспитания детей, оставшихся без попечения родителей и др. Принят в 1995 г.

№ 561 *(см. стр. 741)*

[1] Уголовно-исполнительный кодекс РФ принят 5 января 1997 г.

№ 563 *(см. стр. 745)*

[1] 17 августа 1998 г. Правительство РФ объявило о замораживании выплат по государственным краткосрочным обязательствам, по финансовым кредитам, о девальвации обменного курса рубля и введении моратория на осуществление крупных валютных операций.

№ 569 *(см. стр. 756)*

[1] *Николай (в миру Шкрумко Николай Яковлевич)* (г.р. 1927) — с 1993 г. — архиепископ Ижевский и Удмуртский.

№ 570 *(см. стр. 756)*

[1] Имеется в виду Управление по охране государственных тайн в печати при Совете Министров УАССР (Удмуртский облгит), подчинявшееся Главному управлению по охране государственных тайн в печати при Совете Министров СССР (Главлит СССР) и Совету Министров УАССР. Упразднено в соответствии с постановлением Совета Министров УР от 2 марта 1992 г. № 76.

[2] *Смирнов-Сокольский Николай Павлович* (1898–1962) — артист эстрады, библиофил, историк книги. Собрал уникальную библиотеку первых и прижизненных изданий русских писателей XVIII–XX вв. Основной библиографический труд — «Моя библиотека» (т. 1–2, 1969).

[3] *Севрюков О.В.* скончался в г. Ижевске 17 декабря 1981 г.

№ 572 *(см. стр. 760)*

[1] Байконур расположен в Кзыл-Ординской области Казахстана. Основан в 1955 г.

№ 578 *(см. стр. 777)*

[1] *Никонов Геннадий Николаевич* (1950–2003) — конструктор стрелкового оружия. Создатель автоматического ору-

АРХИВЫ УДМУРТИИ

жия нового поколения — 5,45 мм автомата АН-94 («Абакан»), принятого на вооружение Российской армии в 1997 г.

№ 579 *(см. стр. 778)*

[1] *Трапезников Виктор Александрович* (г.р. 1925) — физик, доктор технических наук. Организатор академической науки в Удмуртии.

[2] *Журавлев Виталий Анатольевич* (1941–2007) — физик, доктор физико-математических наук, профессор. В 1986–2007 гг. — ректор УдГУ.

№ 580 *(см. стр. 779)*

[1] Ижевская городская общественная организация «Центр культуры и творчества «Солнцеворот» начала свою деятельность в ноябре 1996 г.

№ 588 *(см. стр. 785)*

[1] Впервые Положение о присвоении звания «Почетный гражданин г. Ижевска» принято Ижевским горисполкомом 26 мая 1988 г. Первыми почетными гражданами города стали М.Т. Калашников, Г.А. Кулакова, И.В. Кулябин, Е.В. Черных. По состоянию на 2008 г. этого почетного звания удостоены 33 жителя г. Ижевска.

№ 593 *(см. стр. 789)*

[1] *Ушаков Александр Александрович* (г.р. 1960) — в 2001–2005 гг. — первый заместитель Главы Администрации — вице-мэр г. Ижевска, с 23 ноября 2005 г. — Глава Администрации г. Ижевска.

[2] Совещание по итогам социально-экономического развития г. Ижевска в 2009 г. проходило в здании органов местного самоуправления под председательством главы МО «Город Ижевск» В. Балакина. В мероприятии приняли участие Президент УР А.А. Волков, представители органов государственной власти УР, местного самоуправления г. Ижевска, директора промышленных предприятий, муниципальных унитарных предприятий, представители малого бизнеса, торговли, общественных организаций.

[3] Имеется в виду Федеральный закон от 22 июля 2008 г. № 159-ФЗ «Об особенностях отчуждения недвижимого имущества, находящегося в государственной собственности субъектов РФ или в муниципальной собственности и арендуемого субъектами малого и среднего предпринимательства, и о внесении изменений в отдельные законодательные акты РФ».

АРХИВЫ УДМУРТИИ

ИМЕННОЙ УКАЗАТЕЛЬ

А

Абакумов Николай *240*
Абдрахманов *239*
Абрамов Иван Васильевич *736*
Аввакумов В. *680, 681*
Аввакумов В.Н. *701*
Авербах *558*
Авцин Григорий Вениаминович *502, 503*
Агапитов *412*
Агапитов Михаил Андреев *276, 396*
Агафонов *523*
Агафонов П.М. *670*
Ажгихин Степан Лаврентьевич *686*
Ажеганов В.И. *287*
Ажимов Г. *633*
Азин Владимир Мартинович *378, 614*
Аистов Алексий *55*
Акимов *420*
Акинтьев *418*
Акуленко А. *642, 644*
Александр I *68, 87, 90, 93, 131, 243, 244, 279*
Александр II *179, 180, 280*
Александр III *252, 280*
Александр Николаевич *131, 140*
Александров *183, 555*
Александров И.В. *289*
Александровский *356*
Александр Павлович *86*
Александр цесаревич *123*
Алексеев *130, 516*
Алексеев В.П. *606*
Алексеев Г.Т. *591*
Алексеев Л.М. *287*
Алексей Михайлович *41*
Алешкова *552*
Алешковский Михаил Алексеевич *700*
Алиллуев *581*
Алфимов *54*
Алымов Николай *48*
Альбокринов *356*
Андреев *323, 571, 572*
Андреев Антип *38*
Андреев А.Е. *288*
Андреев Александр *236*
Андреев Александр Павлов *270*
Андреев Д. *268*
Андреев Федос *182*
Андржеевский *170, 188*
Андржеевский И.И. *203, 204*
Аникин Александр Федоров *295, 296*
Анисимов *276*
Анисимов Александр Матвеев *276*
Анисимов Е. *455*
Анисимов Иоанн *268, 280, 282*
Анисимова *502*
Аничкин *417*
Анкудинов А.И. *674*
Анна Иоанновна *24*
Антипин *579*
Антипов *76*
Антонов Яков Александров *295, 296, 394*
Антонова Е.Ю. *717*
Антощук *529*
Антропов Петр *260*
Антропова М.М. *288*
Арбузов Федор *40*
Ардашев Прокопий *240*
Арсентьев Петр Федоров *304*
Арутюнян Т.П. *781*
Астафьев М.К. *591*
Астахов *558*
Астраханцев *307, 308, 351*
Астраханцев Егор Павлов *276, 306, 308*
Астраханцев Николай Александров *310*
Асфендиаров С. *425*
Афанасьев В.Е. *288*
Афанасьев Н.В. *288*
Афонова Е.И. *636, 637*
Ахманов *406*
Ахмет-Гареев Г. *288*
Ахметов *573*
Ашбель А.М. *289*

Б

Бабанкин *394, 395*
Бабенко *552*
Бабушкин *130, 184, 257, 304, 328, 403*
Бабушкин А. *236*
Бабушкин Александр Семенович *613*
Бабушкин А.С. *591*
Бабушкин Ф.Ф. *206*
Баданов В.Г. *288*
Баженов *591*
Баженов В. *674*
Бажутин Е.М. *288*
Базар-Будина Ф.И. *700*
Байер *555*
Байков В.П. *699*
Бакиров Н.С. *288*
Бакишева Н.П. *699*
Бакланова *531*
Бакунин И.М. *112, 113, 116*
Балакин В.В. *710, 715, 716, 725, 770, 782, 787, 788*
Балобанова *526*
Барабанов *541, 542*
Баранов *184, 545*
Баранов Д.Т. *288*
Баранов Максим *142*
Баранов Филипп Николаев *310*
Барсуков *577*
Баршевский *183*
Барышников *467, 468, 469*
Батаев А.В. *532, 533*
Баталов П.А. *591*
Батанов А.С. *775*
Баташев *160, 163*
Батуев Н.И. *289*
Бахман *47*
Бахтиаров А.Н. *288, 289*
Башин *466*
Башинский Д.С. *206*
Башков Яков Иванович *686*
Башмаков *51*
Баянкин *120, 129, 130, 167, 168*
Безак *160*
Безбокова *448*
Безденежнов *518*
Безлепкина Л.Ф. *726*
Безпятов Василий Николаев *310*
Безымянное В. *756, 758*
Бейне А. *130*
Белков *475*
Белозеров *529*
Белокрылов В.М. *287*
Белослудцев А. *413*
Белослудцев И. *257, 276*
Белоусова Елена *741*
Белых Елена *684*
Белявский *181*
Беляева *536*
Беляев Яков *269*
Бенцел Б.Ф. *289*
Бер *410*
Бердников *183, 276*
Бердникова А.В. *703*
Бердышев *323*
Березин *277, 361, 382, 537, 540, 566, 569*
Березин Александр Михайлов *258, 268, 269, 316*
Березин Илья Степанов *222*
Березин Николай Ильич *244, 289, 301, 302, 321, 344*
Березина *384*
Березина Анна Владимировна *222*
Береснев А.П. *288*
Береснев П. *268*
Беркутович А. *347*
Берлин *350*
Беселев В.И. *711, 712*
Бесогонов *495, 496*
Беспалов *545, 546*
Бессарабов *319*
Бехтерев *526*
Бехтерев Г.Н. *670*
Бехтерев К.Я. *288*
Бехтерев Сергей Львович *737*
Бибиков Александр Ильич *49, 52*
Бильдерлинг Петр Александрович *204, 205, 206, 209, 220*
Биндман *467*

АРХИВЫ УДМУРТИИ

Бирюков А.И. *289*
Бирюков Дмитрий Николаев *276, 306, 307, 308*
Блат И. *287*
Блау *158*
Блинова *526, 558*
Блинов Евдоким *240*
Блинов Петр *611*
Блонский Ф.О. *274*
Блохин Федор *144, 156*
Блудов *126*
Бобылева *473*
Богданов *519, 531*
Богданов Петр *22*
Богдановский И.А. *592, 593*
Богомолов *322, 323*
Богомолов Дмитрий *323*
Бодалев Иван *177, 178, 183*
Бодалев Иван Иванов *206, 221, 237, 269, 289*
Бодалева М.П. *288*
Боде *91*
Бойцов И. *364, 367, 372*
Бок А. *701*
Большаков *365, 431*
Бондаренко В.П. *736*
Борисов Дмитрей *40*
Бородин *344*
Бородин А.Д. *287*
Боталов *348*
Боталов Ефим Константинов *310*
Бочкарев Ю.Г. *636*
Боярский *96*
Бояршинов *333*
Браславский Т.Т. *394, 395*
Бровцын *77*
Бронников Василий *145, 169*
Бротчиков Дмитрий Никитин *310*
Брыгалов *181*
Брызгалов Александр *44*
Брыкин *108, 109*
Брылов Александр Михайлов *258*
Брюханов Родион *51*
Брянцев Гаврила *48*
Будаков *181*
Будилов Силантий *139*
Будогосский А.И. *213, 214, 304, 305, 308, 309*
Бузанов Василий Иванович *351, 353, 355*
Буйлов А.Я. *288, 289*
Булатов А.Ф. *294*
Булатов В. *674*
Булатов Петр *59*
Булатов Семен *139, 140*
Булатов Ф.А. *287*
Булатова Е.А. *722*
Булашев *48*
Булдакова Ф. *701*
Булычев Алексей Давыдов *270*
Бурделова *544, 545*
Бурдин *186*
Бурлаков *384*
Буров *560*
Буслаев *472*
Бусыгин *124, 757*
Бусыгин В.В. *288*
Бутурин Дмитрий *280, 282*
Бызгин *491*
Быков В. *182, 270*
Быков Владимир *186*
Быков Николай Анатольевич *737*
Быховский *468*
Бычков В.П. *669*
Бычкова Л. *701*
Бякишев *48*

В

Важеватов *511*
Вакано А. *289*
Валнерис Гунтис *785*
Вараксин Михайло *108, 139*
Варачев И. *289*
Варачев П. *289*
Варламов Николай Федоров *276, 306, 307, 308*
Васильев *70, 240, 260, 261, 327, 416, 480*
Васильев Андреян *23*
Васильев И.Л. *298*
Васильев С.В. *273, 274, 290*
Васильев С.П. *591*
Васильев-Буглай Дмитрий Степанович *670*
Васильева *559*
Васнецова П.А. *670*
Ватеркампф *337*
Вахрин *472, 491*
Вахрушев А. *604, 605*
Вахрушев Антон *269*
Вахрушев Н.Д. *670*
Вахрушева В.А. *582*
Вахрушева В.В. *514*
Ведерников *170, 188*
Ведерников В. *253*
Ведерников Валерий Васильевич *641*
Ведерников Л.М. *641*
Ведерников Федор *189*
Ведерникова Л. *642*
Ведерникова Людмила Михайловна *641*
Вейхман Д. *380*
Вейхман И.А. *289*
Вележев И. *620*
Венцель *48, 49, 50, 51, 52, 53, 54*
Вербицкий *490*
Верещагин Г. *633, 634*
Вернеев М.А. *294*
Вершинин П.Н. *736*
Верясев Алексей Иванович *674*
Вессель Е.Х. *158, 160, 161*
Вечтомов *491*
Видеман Ф.Ф. *312*
Визен *581*
Вийро Серафима *269*
Викторов *253*
Вилегжанин *75*
Виноградов *145*
Виноградов Н. *268, 269*
Виноградов Николай Михайлов *258, 269*
Виноградов С. *634*
Виноградова О.Н. *292*
Винокуров Данило Анисимов *179*
Винокурова К.Д. *288*
Вирсаладзе Элисо *779*
Вихляев И.Г. *289*
Вицын *85, 130*
Вицын Егор *85*
Владимиров Дмитрий *198*
Владыкина Г.М. *699*
Власов *353*
Власов В.А. *612*
Власов О.Г. *719*
Власов Ю. *700*
Власов Яков Иванов *198*
Воздвиженский А.В. *703*
Возженников *92*
Вознесенский А. *679*
Вознюк Ольга *518*
Волков *204, 206, 540*
Волков Александр Александрович *726, 779, 787, 788, 794*
Волков Андрей Викторович *686*
Волков Назар *123*
Волменский *403*
Вологжанин *466*
Волынцевич А. *318, 319, 321, 322, 325*
Вольников *558*
Волянский *555*
Воронова *523*
Воронцов *427, 428*
Воронцов А. *600*
Воронцов С.В. *480*
Ворончихин *581*
Ворончихин С.И. *581*
Воротников *48*
Ворошилов К.Е. *495, 497, 501*
Воскобойников Л. *674*
Востриков Д.Я. *288*
Востриков Н.Я. *288*
Вотинцев *492, 504*
Вотяков *425*
Всеволожский Н.В. *102, 103*
Вшивцева А.И. *289*
Вылежнин Петр Григорьев *307, 308*
Вяземский Александр *28*
Вяткин *183, 184*
Вяткин Михаил Алексеев *310*
Вятчанин В.Т. *288*

Г

Гаврилов *363*
Гаврилов И. *608, 698, 699*
Гаврилов И.Г. *698*
Гаврилов Степан *270*
Гагарин Юрий Алексеевич *642, 650*
Гайдар А.П. *672*
Гайдар Тимур *672*
Гайтиатуллин Г. *288*
Галанов *368, 371, 372*
Галанов А. *360, 396*
Галасеева М. *707*
Галиакберов Ахмет Салим Садыков *211, 212*
Галиахметов М.Г. *592*
Галицкий М. *319*
Галицкий Михаил *280, 282*
Галкин *130*
Галкин Н. *186*
Гальнбек Б. *700*
Гальцов Н. *586*
Гамарник *497*
Ганнеман *170, 171*
Гапон *266*
Гареев *661*
Гарипова А.А. *674*
Гаркуша Григорий *344*
Гаскоин *64*
Гассалова *526*
Гастелло *673*
Гатакберов М. *317*
Гатиатуллина Валентина Николаевна *641*
Гатиатуллин Г. *289*
Гедеон *78*
Гейне *87*
Генц *757*
Георгиев Александр *785*
Гермониус *247, 257*
Гермониус Н.Ф. *247*
Гермониус Э.К. *290*
Герц Федор *40*
Гехман *507, 509*
Гилев *184*
Гильясов И. *289*
Гилязетдинов И.М. *775*
Главатских А.В. *636*
Гладких А. *591*
Глазунова Ф.М. *781*
Глазырин Семен Васильев *305*
Глебов П.И. *605, 606*
Глейзер Павел Павлов *258*
Глухов *526, 550*
Глухова Т.В. *712*
Глушенкова Г.А. *670*
Глушкова *615*
Гляттер С. *700*
Голдобин Н. *673*
Голицын *163*
Голованов В.В. *636*
Голубев *333, 434, 436*
Гольдберг *393*
Гольдин М.Э. *781*
Гольдфарб *581*
Гомоюнов Прокофий *139*
Гонин Григорий Иванов *258, 287*
Гор Анна *784*
Горбачев Михаил Сергеевич *684, 692, 705, 706*
Горбов Михайл *142*
Горбунов *96, 209, 402*
Гордеев *348*
Горев Максим *123, 124, 183*
Горев М.Н. *288*
Горев П.М. *288*
Горелик *567*
Горенштейн Марк *779*
Горнштейн В.М. *670*
Городилов *518*
Городилов Г. *701*
Горошникова *552*
Горшунова *543*
Горячкин С.Б. *788*
Грамматиков *240*
Грамматчиков *268*
Грачевский Г.И. *287*
Грачиков *528, 529*
Гребенкин *518*
Гребенщиков *225, 403*
Гребеньщиков *130, 139, 140*
Гребеньщиков Г.И. *140, 142*
Гремицких *656*
Грен Ермолай Ермолаевич *77, 81, 85, 86, 87, 90, 93, 96, 113, 129, 131, 138*
Грехневы *417*
Григорьев *116, 403*
Григорьев А. *699*
Грицман *666*
Грищенко П.С. *678, 679, 692*
Гроздев *378, 381, 382*
Грозин А. *700*
Гронин *518, 519*
Гросс *526*
Грошев Михаил *784*
Грушин *491*
Губанов А.Е. *47, 51, 52*
Губергриц *581*
Гудовских А.И. *741*
Гулевич А.И. *206*
Гуляев Михайло *51*
Гурже *129, 130, 142, 143, 144, 145*
Гурина *552*
Гурьева *522*
Гурьянова Л.Н. *722*
Гусев С. *333*
Гуськов *579*
Гуща В.В. *683*
Гущин *619*

Д

Давлядшина М.Н. *674*
Давыдов *42*
Данилов *240*
Данилов В.Г. *701*
Данилов Филипп *183*
Двоеглазов Василий Федоров *198*
Двоеглазов Федор *164*
Девятияров А.А. *674*
Девятьяров *641*
Дегтев Ф. *621*
Дегтярев *537, 540, 566, 570, 777*
Дегтярева *639*
Дедюхина Ольга *735*
Дедюхин Сергей Фомин *295, 296*
Дементьев А. *679*
Демидов *47, 53*
Демидов Василий *41*
Демидов Иван Александров *257, 266, 270*
Демидов Матвей Евстафьев *198*
Демин *475*
Демин Архип *124*
Демин В. *701*
Демин Евдоким Архипов *198*
Демкин *552*
Денисов Василей *51*
Дергунова В.И. *763*
Дерендяева С.Т. *682*
Дерендяев П.Ф. *552*
Дерюгин *482*
Дерябин *272*
Дерябин Андрей Фёдорович *62, 63, 65, 67, 68, 69, 70, 71, 72, 73, 75, 93*
Дерябина *615*
Дерягин *54*
Дианов П.Н. *725*
Дивина Людмила Михайловна *641*
Димитриев Григорий *240*
Димитриев Михаил *240*
Димов К.В. *287*
Дирин *48*
Дитянин Т.А. *591*
Дишлер *591*
Дишлер Эрнст *323, 344, 346*
Дмитриев *266*
Дмитриев Василий *198*
Дмитриев Иван Николаев *309*
Дмитриев Ф.И. *287*
Дмитриев-Байцуров Н.Г. *239, 242, 243, 244, 245, 248, 293*
Дмитриева *513*
Добромыслов *317, 318, 320, 323, 326*
Добрынина О.З. *288*
Додина *185*
Додин Константин *473*
Долганов *183, 491*
Долганов Яким Иванов *310*

АРХИВЫ УДМУРТИИ

Долгов В.И. *734*
Домрачев Н.Н. *287*
Донский *417*
Дорнбуш И. *110, 152, 180*
Дорофеев И.Г. *506, 507*
Драгунов Евгений Федорович *569, 577*
Драгунов Михаил Евгеньевич *577*
Дрокин Иван *152*
Дубницкий А.Г. *298*
Дубовой *550*
Дубовцев *333*
Дубровин Д.Т. *206*
Дудин Семён Емельянович *80, 85*
Дудкин Андрей Викторов *270*
Дудырева Г.Г. *777*
Дунаев Семен *132*
Дунаева Л.А. *741*
Дунаева Т.А. *703*
Дуров *498*
Духанина *502, 503*

Е

Евдокимов *185, 361, 382, 434, 436*
Евдокимов Адриан Никандрович *273*
Евдокимов А.Н. *285, 286, 288, 289, 326, 344*
Евдокимов Андриан Никандров *222*
Евреинов *50*
Евсеев *410*
Евсеев Константин *777*
Евсеев Михаил Иванов *309*
Евсеев Н.И. *355*
Евсеева *636, 656*
Евсеева А.Я. *636*
Евстафьевым В.И. *675*
Еговкин В. *675, 677*
Егоров *130, 188, 417*
Егоров В.Г. *450*
Егоров И.Н. *591*
Егорова *491, 522*
Егудин *541*
Едомин *468*
Ежов Н. *273, 301*
Екатерина II *223, 243*
Екатерина Алексеевна *28, 40*
Елагин *32*
Елена Павловна *159*
Елизавета Петровна *21, 22, 24, 33, 34, 41, 97*
Елкин *276*
Елмашев О.Е. *721*
Елфимов *113*
Елшанская А. *611, 612*
Елькин П. *674*
Ельцин Борис Николаевич *726*
Емельянов *266, 276, 427, 428, 429*
Емшанова М.С. *670*
Енукидзе А. *401*
Еньков *130*
Еропкин *32*
Ершова Н.А. *702*
Есинеев *637*
Ефимов *90, 91*
Ефимов Денис *37*
Ефремов *87*
Ефремов Арефий *37*
Ефремов К. *494*

Ж

Жанколя *320, 321, 324, 335*
Жардаков Полиевкт Федоров *309*
Жгулев *130*
Ждановский *130*
Желтухин Ф.Ф. *56*
Желязко А. *591*
Жечев В. *344, 346, 347*
Жечев Василий Степанович *614*
Жечев В.С. *591*
Жилкин *77*
Жиравлев Егор *240*
Житлухин *305*
Жуйков *579*
Жуйков Иван *684*
Жуков *555*
Жуков Н. *558, 563*
Журавлев *96, 275*
Журавлев А.И. *681*
Журавлев Виталий Анатольевич *779*
Журавлев Илья *152*
Журавлев Н.А. *287*
Жучаев И. *523*

З

Заболотских И. *510, 579, 581*
Заболоцкой А. *270*
Заборов *480*
Завлина *615*
Загребин Егор Егорович *699*
Загуляев *183*
Загуляева В.А. *699*
Задерников В.Ф. *289*
Зайков *403*
Зайков А. *674*
Зайцев *467, 468*
Зайцев Василий Петрович *614*
Закурдаев А.В. *782*
Залазаева *543*
Залманова *572*
Залыгин С. *679*
Залыгин С.П. *679*
Замараев М. *674*
Замостоцкий Александр *260*
Замятин Дмитрий Ипполитович *686*
Заравняев А. *673*
Заремба П.А. *670*
Зарифуллин Геннадий *642*
Зарубин-Чика И.Н. *47*
Засенко *90*
Засыпкин *274*
Засыпкин В.И. *725, 745*
Захарий *81, 97, 225*
Звижулов *532*
Зебзиев *354*
Зебзиев Иван Дмитриевич *412, 413*
Звахин М. *673*
Зеленин *570*
Зеленкины *625*
Зенков *183, 384*
ЗенковаА.Ф. *687*
Зимбаева Т.Н. *722*
Зимин *406*
Зиновьев *59, 60, 61*
Зиятов С.З. *637*
Злыгостев *545*
Злыгостев М.Я. *289*
Золотарев Егор *240*
Зорин *362, 363, 403, 561*
Зорин А. *674*
Зорин В. *550*
Зорин В.Н. *549*
Зорин Г. *701*
Зорин Д. *360, 362, 368, 369*
Зороастров Михаил *290*
Зотов Михаил *269*
Зубин *275*
Зубков Н.С. *670*
Зуров *125*
Зыков М.Е. *617, 620, 621, 649*
Зыков Сергей *23*
Зырянов *183*

И

Ибраимов Абзяим *50*
Иваницкий *76*
Иванов *161, 183, 290, 310, 327, 335, 341, 530, 552*
Иванов А. *611, 612, 679*
Иванов А.А. *679, 695*
Иванов Борис *38*
Иванов Владимир Семенов *198*
Иванов Г. *494*
Иванов Г.А. *472*
Иванов Михаил Александрович *537*
Иванов С.П. *287*
Иванов Ф.А. *289*
Иванова *384, 385, 388, 389, 537*
Иванова Домна *86*

АРХИВЫ УДМУРТИИ

Ивановский 87, 91, 130, 143, 376
Ивановский А.А. 287
Иванцевич 615
Ившин П. 496
Игнатьев 199, 480
Игнатьев Ф.Е. 287
Игнатьева 428, 491
Ижболдин Федор Егоров 221
Изергина А. 590, 591
Изергин Николай 290
Изместьев 553
Изотов 360
Изотов Е. 364
Ильин 372, 383, 384, 549
Ильин И. 362, 364
Ильин Иван 139
Ильин М. 438
Ильин Николай Григорьевич 511
Ильина 275, 526
Ильина Р.И. 662
Ильиных Дмитрий 51
Ильиных Е.П. 670
Ильичева 526
Иоанн Алексеевич 41
Ипполитов Степан 40
Исаев Николай 161
Исаков 276
Исканов И.М. 289
Истомин Федор 344
Исупов В. 528, 538, 539
Исупов Л.С. 670
Исхаков 316
Иценко 112

К

Кабиров Ф.З. 725
Кавер-Камзолов Валентин Петрович 569
Каграмамбеков Исмаил-Бек 275, 287
Кадочников С.А. 686, 687
Казакова Е.В. 722
Казаков С. 268
Казанский И. 591
Казанцев 380, 403
Казанцев А. 380
Казанцева 385, 543
Кайгородов 420
Кайгородов Иван 240
Кайдалов 539
Калашников Михаил Тимофеевич 576, 578, 648, 736, 765, 777, 799
Калашников С. 674
Калери В.Л. 287
Калинина Е.К. 687
Калинина Т.С. 559, 561
Калинин М.И. 412, 413, 421, 425
Калинин С.А. 335
Каллистов В.И. 287
Калмык Василей 54
Калугин Александр 477
Кальченко 581
Камзолов 566, 570
Канашин Павел 141
Капустин Аркадий 432
Капустин Б.П. 675
Караваев А.В. 530, 547, 573, 574
Караваев Михаил 226
Караваева А. 504, 541, 558
Каранцев Василий Михайлов 310
Карачева 518
Кардобовский С. 537
Карпентер 641
Карпов П.К. 696
Карташевский 158
Карцов 124
Касаткин 491
Катков В.И. 730
Каторгин А.В. 670
Катряев 360, 368, 371, 372, 377, 379, 380, 381
Кац П.И. 670
Кашкин 60, 61
Килин Г.П. 289
Килин К.Е. 206
Килин Ф.П. 289
Киприянов Степан 48
Кипров 87
Кирсанова М.А. 637
Кирьяк Галина Михайловна 642
Киселев 184, 519
Киселев Григорий 47, 51
Китаев Иван 47, 53
Клевцов И. 673
Клековкин Николай 553
Клепиков Алексей 48, 49, 50, 51, 52, 53, 54
Клестов И.К. 681, 682
Клечинский 130
Клещенок 661, 662
Климов 183
Климов Епифан 139
Климовских Л. 756
Клюжев Алексей 290
Клягин 516
Кнуст А.Я. 130, 142, 143, 144, 145, 153, 157, 158, 161, 163, 167
Князев 403, 406
Князев Александр 280
Князев Александр Васильев 304, 306, 308
Кобзев Игорь 784
Ковалев Г. 631
Коваленко 406, 592, 593
Коврижников 240
Коврижников П.Д. 206
Ковырзин А. 578, 579
Ковычев (Федулин) Аполлос Петров 276, 306, 307, 308
Коган И. 496, 497
Коган И.И. 592
Кожевин 266
Кожевина 184
Кожевин Иван 140, 142
Кожевников А.К. 591
Кожевников Прохор 167
Козаков Семен 240
Козлов 383
Козлов Иван 260
Козлов Ф.Р. 539
Козляков 428
Козмин 124
Козулин В. 591
Козьмин 130
Козьмин Аркадий Иванов 270
Козьмин Максим Григорьев 198
Козьмин М.Г. 582
Коковихин 182, 234
Коковихин Н.И. 209
Коковихин Николай 157, 158, 206
Коконин 558
Кокорин М.К. 781
Кокоулин Аркадий 269
Кокоулин Н.Е. 356
Кокоулин Федор Федоров 321, 322, 323
Кокулин 321
Колесников 328
Колмогоров Марк 127
Колобков 382
Колобкова Е.В. 288
Колобков Федор Иванов 221
Колодезников 254, 255
Колпаков 270, 573
Колпаков Гавриил 240
Колпаков Николай 240
Колпаков Федор 240
Колупаев 414
Колчин Р.Р. 257
Команицын А. 701
Комаров 48, 53, 73, 521
Комарова Е. 591
Комаров К.И. 82, 87
Комаров Мирон 47, 48
Комевин Григорий 240
Комышев М.К. 206
Кондыров А.В. 289
Кондюрин Никифор 47, 53
Коневский Иван 240
Коновалов 240, 268, 364
Коновалов М. 698, 699
Коновалова Е.Я. 294
Коновалова М. 394, 395
Константинов 308
Константинов Александр 307, 308
Конышев С. 674
Конькин 568
Коньшин 182, 184
Конюхова 517
Копинов А.И. 722
Коптев 266
Коптев Ларион 51
Копысов Н.М. 670
Копьев 322

АРХИВЫ УДМУРТИИ

Корепанов *404, 428*
Корепанов Г.А. *699*
Корепанов-Камский Геннадий Михайлович *670, 699*
Корепанова Ася *779, 780*
Корепанова-Садаева В.А. *699*
Корнилов *339, 342*
Корняев *183*
Коробейников *183, 184, 424*
Коробейников Василий *142*
Коробейников Ефим *108*
Коробейникова Таня *735*
Коробов *517, 520, 523, 525, 529, 530*
Коробова *636*
Коровин Николай Аркадьевич *673*
Королев *51, 418*
Короленко В.Г. *651, 700*
Коронблат М.Х. *288*
Коростелев *53*
Коростовцев *168, 169, 170, 176, 177*
Коротких *130, 183*
Коротнев *161, 164*
Корф *207*
Корчажинский *506, 507*
Корюков Андриан Дмитриев *310*
Корякин А.Д. *355*
Косарев *94, 130, 152*
Косарев Тимофей *142*
Косаткин Иван *50, 51*
Косицин *581*
Косолапов Н.А. *633, 634*
Костин *183*
Костин М. *302*
Костин Матвей Афанасьевич *474*
Кострова Т.Ф. *722*
Костромина М.Б. *636*
Костыгин Иван *38*
Коськова *552*
Котельникова *184*
Котлерова *226*
Котлецов Михаил *280, 282, 287*
Кочетов *549*
Кочетовской Александр *38*
Кочин С.А. *779, 780*
Кочкин *579*
Кочкин Иван *323*
Кочнева *636*
Кочуров *428, 582*
Краев *498*
Краев Владимир Павлович *614*
Краев П.М. *288*
Красильников Геннадий Дмитриевич *712*
Красильникова *406, 552*
Краснов *206*
Красноперов *473*
Красноперов Е.И. *605*
Красноперов П. *268*
Красноперов С. *673*
Крестьянников Игнатий Лазарев *310*
Кропотина З. *600, 601*
Кротов Меркурей *51*
Крохалев *324*
Крупин *305, 382*
Крупская Н.К. *651*
Крутова Л. *532, 538, 539, 541, 546, 547, 548*
Кручинин *502, 526*
Крыжановский *230*
Крылов *296*
Крылов Виталий *640*
Крыловский Николай Антонович *198, 199*
Крюков Аврам *36*
Ктитарев Николай Иванович *541, 542, 585*
Кудашев Мурза *51*
Кудашев Юска Мурза *50*
Кудрин *48, 393*
Кудрявцев *322, 328*
Кудрявцев Н.Д. *327, 335*
Кудрявцев С.П. *701*
Кудрявцева (Морозова) Зинаида Семеновна *568*
Кудряшов В.Е. *670*
Кузнецов *276, 296, 333, 404, 679*
Кузнецов Алексей *240*
Кузнецов Николай Федорович *296*
Кузнецова А.Н. *713, 715*
Кузовлев Егор Козьмин *310*
Кузьмин *491, 512*
Кузьмин М.Г. *206*
Кузьмин С. *633*
Куларгеев Ипполит Дмитриев *198*
Куликов *304*
Куликов Егор *240*
Куликов Илья *51*
Кулябин А. *701*
Кунгуров *276*
Кунгуров В. *572, 573*
Кунгурцев *427*
Кунгурцев А. *587, 588*
Кунгурцев Александр Константинов *310*
Кунгурцев Евгений *673*
Кунгурцов *130*
Кунилов М.Р. *206*
Курбатов *96*
Куроедов Иван *37, 38, 41*
Куропаткин *252*
Курочкин Александр Михайлов *309*
Курченко Генриетта Ивановна *642*
Курченко Надежда *642, 682*
Куршаков *552*
Курятникова *573*
Кутявин А. *674*
Куценко *304, 337*
Кучин *757*
Кучин В.С. *289*
Кучкин *404*
Кыкин *276*

Л

Лаврентий *55*
Лаврентьева *182*
Лаврентьев Андрей *268*
Лаврентьев В.А. *347*
Лакше П. *401*
Ланггауз *261*
Ланггауз Ф.Ф. *240, 258, 259, 260, 261*
Лаптев *496*
Лаптев А.З. *288*
Лаптев И.В. *288*
Ларионов Алексей *240*
Ласточкин *544*
Лбов *275*
Лебедев *73, 526*
Лебедева Т.А. *634*
Левин *581*
Легаев *591*
Ледерман *406*
Лекомцев *474*
Ленаков Г. *398*
Ленин В.И. *354, 356, 417, 472, 475, 501, 526, 583, 595, 607, 633, 642, 671, 695*
Леньков *410, 431*
Леонов *77*
Леонтьев *185, 259, 401*
Леонтьев В. *266*
Леонтьев Н. *278*
Леонтьева *169*
Лескин *183*
Летчиков В.А. *613*
Леушин И.З. *288*
Леушин Н. *268*
Лещинский *581*
Либкнехт Карл *377, 406*
Лимонова *581*
Липатников Михайло *47, 48, 78, 90, 91, 130*
Липатов Н. *606, 607*
Липин Михаил Андреевич *512*
Липман *502, 503*
Лисин Иван *53*
Литенкова *513*
Лифшиц Н.В. *670*
Лихачев Филипп *142*
Лихвинцев *343*
Лихвинцев Павел Николаевич *613*
Лихвинцев П.Н. *591*
Логинов А. *673*
Логинов М. *451, 452*
Ложкин *454*
Ложкин А.Е. *667*
Ломаева *630*
Лоншаков *425*
Лопатин *53*
Лопаткин Козьма Кириллов *304*
Лопаткин Михаил Козьмин *304, 306*
Лотова *526*

АРХИВЫ УДМУРТИИ

Лоханин Михаил *50, 51, 53*
Лошкарев *573*
Лошкарев А.П. *670*
Лощенов *554*
Лужков Никита *140*
Луковский *581*
Лукьянов *73, 76, 472*
Луппова К.Е. *289*
Луппов В.А. *287*
Лучихин *183*
Лучихин Л. *270*
Лыков *579*
Лысков Иван *240*
Лыткин *321*
Львов М. *635*
Люксембург Роза *377, 405, 406*
Люминарский *257, 258*
Люперсольский Михаил *283, 284*
Лялина *615*
Лялин В.Е. *706, 709*
Лямин *383*
Лятушевич Захарий *78, 81, 96, 116, 130, 138, 157, 161, 162, 189*
Ляшко *534*
Ляшков Александр Герасимович *141*

М

Маврин *59, 61*
Мази А. *700*
Мазунин *271*
Майоров А. *398*
Макаров *777*
Макаров Павел Козьмин *304*
Макаров С.Г. *356*
Макин *184*
Макин Николай *270*
Макотченко Н.Н. *703*
Максимов *258, 259, 266, 421, 472, 528*
Максимов Б.В. *563, 564*
Максимов Василий *266, 269, 310*
Максимов Василий Васильев *258*
Максютин Д.А. *591*
Макшаков *534*
Малашин Ю. *700*
Маленьких *417*
Малисова Н. *700*
Малкин А.В. *780*
Малков Павел *344*
Маловичко *581*
Малыгин Михаил Павлов *310*
Малышев *185*
Мальгинов *469*
Малюга *269*
Мамаев А. *614, 616*
Мамонтов А.В. *670*
Мамонтов Вячеслав Дмитриевич *641*
Маниковский *322*
Мантуров *331*
Маратканов Иван Герасимов *270*
Маргазов Андрей Алексеев *258*
Мардина *525*
Маренников М.М. *725*
Марисов В.К. *678*
Маркелов *560, 561, 577*
Маркин Николай Григорьевич *614*
Марков Илья *344*
Марков Карп Иванов *142*
Маркс Карл *695*
Мартынов *295, 296, 323*
Мартынов А. *343*
Мартынов Яков Яковлев *323*
Мартынюк С.Л. *781*
Марыльцев Федор *240*
Масевич В. *596*
Маслова *529*
Матвеев *130, 323, 333, 334, 348, 450, 465, 550*
Матвеев Василий *386*
Матвеев Иван *49*
Матросов Александр *662*
Матусевич *568*
Матфий *756*
Машихин *377*
Маякова *542, 544*
Медведев *465*
Медведев А.С. *462*
Медведчиков *57*
Мельников *402*
Мельникова С. *701*
Мензелинцов *76*
Менье Дени *751*
Менькова *522*
Меньшиков Александр Михайлович *694*
Меняйло В.М. *699*
Мерзляков *96, 276, 327*
Мерзляков Андрей Юрьевич *784*
Мерзляков В.М. *289*
Мерзляков Иван Матвеев *274*
Мерзляков Федор Степанов *276, 304, 306*
Меркурьев Д.Д. *287*
Меркушев Иван Дмитриевич *457*
Меркушева Тамара *632*
Метаниев И.С. *170, 178, 181, 188, 189, 190, 197, 198*
Микрюков В. *673, 674*
Микрюков Виталий Васильевич *611*
Минеев Иван *53*
Минина Л. *701*
Миролюбов *158*
Миронов *231, 547*
Миронова Э.В. *294*
Мирославские *555*
Митрофанов Пётр *22*
Митрошин *258*
Митрошин Григорий *269*
Митрошин Григорий Федосеев *258*
Митрюков *417*
Митюков *52*
Михаил Николаевич *165*
Михайлов *87, 91, 239, 261, 347, 351, 354*
Михайлов А. *402*
Михайлов В. *673*
Михайлов Василий *266*
Михайлов В.М. *591, 614*
Михайлов В.Х. *729*
Михайлов П. *353*
Михаил Павлович *85, 86, 158, 159, 211*
Михаил Федорович *41*
Михаэлис А. *510*
Михеев *637*
Михеев Яков *109*
Михелев *276*
Мишурис *497*
Модзалевский Р. *700*
Можаров *450, 451*
Мозжерин А.Л. *674*
Мокин Николай *240*
Мокин П. *606*
Мокрушин *185, 531*
Мокрушин В. *645*
Молвинский Андрей *139*
Молин Ефим Карпов *221*
Молиновская *639*
Молоткова Е.В. *670*
Молотов В.М. *505, 518, 525*
Молошников *182*
Молчанов *513*
Моргазов Алексей *236*
Мордвин Александр Осипов *258*
Мороз *349*
Морозов *266, 552*
Морозов А. *700, 701*
Морозов И. *666*
Морозов Н. *345*
Морозов П.Н. *624, 626*
Морозова *513*
Моромов Г.Ф. *613*
Морочной Василий *240*
Мосина В.М. *636, 637*
Мосин Сергей Иванович *230, 565*
Москвин *529*
Москвин Алексей *21, 22, 25, 28, 34, 37, 39, 41, 53, 55, 91, 529*
Мотрохин Иоанн *280, 281, 282*
Мохова Р. *674*
Мошкина *518*
Мошкин В.П. *289*
Мощевитин Григорий *226*
Мощенников *438*
Мугатаров А. *620*
Мукшинов Муса *128, 129*
Муллин *403*
Муратов *96*
Мурашев Максим *54*
Муромцев *85*
Муромцев Д.П. *287*
Мусина Н.Д. *636*
Мусин М. *760*

АРХИВЫ УДМУРТИИ

Мухамедов *384*
Мухлынин *185*
Мыльников *502*
Мышкин Василий *244, 261, 271, 272, 277, 280, 281, 282*
Мышкин В.Я. *206, 281*
Мясниковы Е.Д. и Е.Д. *289*

Н

Набиев *683*
Наган *777*
Наговицын *130, 402, 414, 431*
Наговицын В.В. *637*
Наговицын Иосиф Алексеевич *614*
Нагорных Николай Никитьевич *704*
Назаров *553*
Назаров Евдоким *140*
Накаряков Семен *139, 140, 142*
Наркевич Е.Н. *750*
Нарышкин *401*
Наумов *130, 277, 279, 516, 530, 582*
Наумов А.Н. *673*
Наумов Дмитрий *140*
Невоструев *433*
Некрасов В.В. *782*
Немятов *90, 94*
Нератов 1-й *112*
Нератов И.А. *107, 113, 117, 118, 120, 122, 123, 124, 127, 130, 131, 132, 133*
Нестеров *403*
Нефедов В. *701*
Нецветаев *425*
Нешков Х. *679*
Нешутаев *526*
Нешутаева *526*
Нижегородов В.Н. *660, 661*
Нижечек *380*
Никитин *513*
Никитин А.М. *745*
Никитина *380*
Никитина Н.М. *722*
Никифоров Борис *38*
Никифоров Г. *456*
Никифоров Дмитрей *38*
Никифоров Яков *38*
Николаев *276, 454, 462, 465, 542*
Николаев Александр Ильин *276, 307, 308*
Николаев П. *276*
Николаев Павел Алексеев *270*
Николаева *512*
Николай *756*
Николай I *224, 283*
Николай II *235*
Николаи Иоанн *109, 130, 140, 171, 178, 179, 181, 183*
Николай Павлович *140, 165*
Николаи Ф. *144*
Николев Андрей *40*
Никонов Геннадий Николаевич *777, 778*
Никулина *526*
Никулин Валерий Александрович *748*
Нисковских В. *701*
Нобель Л.Э. *209*
Новиков *182, 183*
Новиков А.Г. *783*
Новиков В.И. *211, 230*
Новиков Владимир Николаевич *569*
Новоселов *48, 525*
Норденфельд *537*
Носачева О.А. *682*
Носков *51, 52*
Носков Андрей *51*
Нудельман Александр Эммануилович *566*
Нурмухаметов И. *633*
Нуртдинов А. *631, 632*

О

Оберкотте *187, 188, 189, 213*
Обольянинов *49*
Оборин Филипп *167*
Обухов Алексей *132*
Обухов Н. *673*
Обухов Николай *553*
Обухов Петр *142*
Овечкин Г. *591*
Овсянников *185, 491, 518*
Овсянников А.Д. *288*
Овчинников *417*
Овчинникова *526*
Огинцев *347*
Оглоблина А.А. *288*
Оглоблин Василий Егоров *309*
Оглоблин Н.Е. *289*
Огнев *339*
Огородова *543*
Одношивкин *433*
Ожегов *495*
Ожиганов Григорий Кондратьев *304*
Ожигов Григорий Кондратьев *305*
Оккельман Лев Карлович *641*
Оконников Б.В. *661, 662*
Окулов Фотий *37*
Олексеев Николай *44*
Олин А. *667*
Олышев *76*
Ольшанский *402*
Олюнин Василий *268, 280, 281, 282*
Ончуков Ксенофонт Петров *221*
Опалев *363*
Опалев В. *673*
Опалев Зиновей *96*
Опалев М. *109*
Опарин *276*
Ориничев *516*
Орлов *240, 298*
Орлов В. *679*
Орлов Сергей Петрович *705*
Осинцев Иван *269*
Осинцев Федор Петров *240*
Осипов А. *268*
Осипов Александр Яковлев *305*
Осипов Никифор *240*
Осипов Павел *167*
Осипова *384*
Осокин И. *280*
Останин *309, 310, 403*
Останин И. *310*
Останин Я. *621*
Остроумов В.П. *585, 586*
Остроушко И.А. *539, 540*
Офицеров *417*
Охотин Г.И. *525, 526*
Охотников Николай Матвеевич *570*

П

Павлов *334*
Павлов А. *521*
Павловский *333*
Павлухина *518*
Палкина *513*
Палладий *686*
Палладин *577*
Палладин Н. *620*
Панков *578*
Панов К.П. *287*
Пантелеев Павел *139, 140*
Панькова О. *701*
Папетов *295, 296*
Папп *496*
Парин *469, 509*
Паркачева *504*
Паркачев И.Л. *80*
Паршаков *552*
Пастухов *466*
Пастухов Александр *307*
Пастухов Александр Дмитриев *306, 307, 308*
Пастухов Иван Дмитриев *306, 341, 343, 347*
Пастухов Иван Дмитриевич *614*
Пастухов Михаил Дмитриевич *379, 380, 386, 388*
Пастухов П. *700*
Пастухова Е. *326, 377, 555*
Пасынков Василий Федоров *274*
Пасынков Виктор Федорович *641*
Патронов *328*
Патрус *215*

Патрушев *380*
Пахомова Е.С. *670, 701*
Пахомов Н.И. *462*
Певцов А.А. *304*
Перевозчиков *498*
Перевозчиков Александр Михайлов *306*
Перевощиков *409, 699*
Перевощиков Л. *698*
Перевощиков Михаил *240*
Перевощикова *581*
Перевощикова А.И. *58*
Переметин *266*
Перминов *183, 209, 403*
Перминова *306*
Пермякова З.Д. *636, 637*
Пермяков Роман *779, 780*
Персон В.А. *289*
Перфильев Николай *49*
Першин А. *674*
Пестерев П. *521*
Петипа М.М. *292*
Петр Алексеевич *41*
Петров *130, 143, 182, 360, 361, 364, 375, 379, 382, 403*
Петров Александр *86*
Петров Василий *323*
Петров Василий Иванович *285, 289, 321, 325, 344*
Петров Василий Максимов *310*
Петров Иван *236*
Петров Иван Федорович *222, 228, 230, 285, 290, 321, 323, 344, 345*
Петров И.Ф. *289*
Петрович *199*
Петров М. *698, 699*
Петров Матвей *48*
Петров М.П. *651*
Петров П. *502, 503*
Петров П.М. *117, 139*
Петров С. *364, 601, 602*
Петров С.В. *288*
Петров Сергей *260*
Петров С.И. *591*
Петров Степан Васильев *310*
Петрова *511*
Петухов *519, 631*
Петухов Евгений *684*
Петухов М.А. *287*
Пешехонова А.М. *289*
Пивоваров *537*
Пиккеринг А.А. *287, 298*
Пилин Александр Анисимович *474*
Пилипук В. *392, 394*
Пинаев *130, 185*
Пинегин *513*
Пинегин А.П. *520*
Пинегин Иосиф *236, 290*
Пирамидов *167, 168, 169, 170*
Пировский Н.В. *290*
Пирогов *182*
Пирогов С. *602, 604*
Пирухин Афанасий *240*
Писаревский *529*
Пислегин Виктор Кузьмич *611*
Пихтин *90*
Плате *123, 130*
Платонов *301*
Платонов В.А. *287*
Плахов *475*
Плетнев *384*
Плетнев Егор *167*
Плетнев Иван *132*
Плехов *481*
Плецкий Б.М. *619*
Плотников И.Д. *654, 656*
Плотников Ф.К. *288*
Плотникова *661*
Поварницин Л. *677, 678*
Погорелов Андриан Павлов *270*
Погудин *92*
Погудин Александр Николаев *306*
Погудин Андрей *152*
Погудин Иван Иванов *305*
Поддоскин Василий Семенов *310*
Подмазов *78*
Поздеев *517*
Поздеев А. *520, 525, 529, 532, 555, 601, 602*
Поздеева И.Н. *670*
Познер *366*
Покровский *334*
Полетаев А. *347*
Полетаева *427*
Полканов Анатолий Петрович *641, 674*
Полканов А.П. *744*
Половникова *526*
Половникову Г.С. *703*
Полушкин И.А. *288*
Полыгалов *433*
Поляк А.И. *634*
Поляков *519*
Поляков Н. *257*
Пономарев *230*
Пономарев В.Г. *289*
Пономарев М.П. *686*
Попельмейстер *591*
Попов *87, 90, 182, 255*
Попов В.В. *782*
Попов Захар *177, 178*
Попов Павел *283, 284*
Попцов Г. *268*
Попцов Еремей *139*
Поркель А.М. *297, 299, 304*
Поробова Г.М. *649, 651*
Порсев Г.К. *288, 289*
Порсев С.К. *289*
Посаженников *539*
Посаженникова К.В. *591*
Посников Василей *22*
Пост Карл Адам *66, 67, 68*
Постников А. *633*
Потемкин *535*
Прикащиков Емельян *48*
Прилукова *630*
Прокопьева *656*
Прокопьев В.П. *652*
Прокофьев *180*
Просвирин *526*
Протозанов Сергей *784*
Прохоров Егор *182, 186*
Прохоров Лев *139, 140, 142*
Прошутин Владимир Иванов *305*
Пряженников А. *673*
Пугачев Емельян Иванович *47, 49, 50, 51, 53, 54, 175, 612*
Пузанова Н. *785*
Пузанов Ипполит *240, 253*
Пузырева *525*
Пукроков Ф. *699*
Пупков А.П. *86*
Пупков Игнат *92*
Пурене Отто *177, 178, 182*
Пустозеров Н.А. *663, 665*
Путилов *240, 415*
Пухицкий *529*

Р

Радионов *184*
Радионов Л.В. *670*
Радионова *543*
Радыгин А.И. *781*
Раевский *403*
Раевский Василий *283*
Разин *705*
Рамазанов З.М. *705*
Раскольников *362*
Растегаева *542*
Расунов Г.Ф. *288*
Рафен *48, 54*
Рахметуллин Хайбулла *129*
Ребрин *231*
Решетнев М.Ф. *760*
Решетников *403*
Решетников С.М. *748*
Рисс Б.Н. *287*
Рогалев Иван Иванович *615*
Рогова *518*
Роговец К.А. *781*
Родионов Ермолай *108*
Рожнев *276*
Рожнев Андрей *139, 140*

АРХИВЫ УДМУРТИИ

Рожнев Н.И. *289*
Розанов *403*
Розенгейм *76*
Романов *577*
Романов Евлампий *167*
Романов Л.Г. *699*
Романов Николай *240*
Романов П.М. *699*
Романова *526*
Романова Е. *700*
Романовский *166*
Ронжин Савелий *140, 142*
Росконин П.И. *287*
Ротов Н. *700*
Рублев К.Е. *294*
Рукавишников Созон *139*
Рунич П.С. *62, 71, 72*
Рупасов *581*
Рупасова Марина *784*
Русанов Иван Димитриев *270*
Русинов *414, 465*
Русинова Е. *489, 491*
Русинов В. *396*
Русов В. *268*
Русова *491*
Рыбаков *549*
Рыжков *705*
Рыков *185, 388*
Рыков Л. *673*
Рылов *491*
Рысина А.И. *655*
Рыфтина Л.В. *289*
Рыфтин Г.М. *289*
Рыфтин И.В. *289*
Рычков В.М. *681*
Рычков И. *268*
Рычков М.И. *347*
Рябов *433*
Рябов Иоанн *278, 293*
Рябов И.Ф. *206*
Рябова *513*
Рябцов *144*
Рябчиков В.М. *682*

С

Сабакин *93*
Сабанин *575*
Сабреков Валерий Федорович *704*
Савельев *577*
Савичев Н.П. *289*
Савонина *639*
Савостьянов Павел Матфеев *255, 261, 266, 267, 268, 270, 271, 272, 276, 277, 278, 279, 287, 290, 293*
Садаков *274, 275*
Садовников В. *608, 698, 699*
Садчиков *410*
Сазонов Павел Сергеевич *674*
Салтыков А.И. *715, 726, 737, 744*
Сальникова О.И. *722*
Сальников Сава *48*
Самарин Я.И. *289*
Самбу Ндьяге *785*
Самлер Э.Я. *591*
Самоволькин С.М. *696, 698*
Самойлов *59, 275, 304*
Самохвалов Александр Григорьевич *641*
Самсонов Ник. *699*
Сандалов Даниил *240*
Сандалов Даниил Григорьев *422*
Сандалов Игнатий Ермолаев *270*
Санников *531*
Сапожников *183*
Сапожников Алексей Алексеевич *704*
Сапожников К.А. *288*
Сапожников Николай Иванович *704*
Сарычев Николай *280, 282*
Сафиуллин Асэн *784*
Сафиуллин Х. *288*
Сафонов В.И. *700, 701*
Саянская Н.П. *636*
Свалов Илья *51*
Свечников Андрей *97*
Свечников В. *700*
Свешников *363*
Свешников В.Ф. *288, 289*
Свинин *415*
Севрюков Олег Владимирович *756, 757, 758*
Седова *522*
Селетков И.Г. *716*
Семакин *582*
Семёнов *420, 474*
Семенова Н.Я. *288*
Семенова П.С. *633*
Семенов В.В. *287*
Семёнов Николай *456*
Семенов Николай Куприянов *258*
Семенов П. *633, 634*
Семков С.М. *364*
Семушин *185*
Сергеев *372, 389, 391, 575, 637, 756*
Сергеев В. *338, 699*
Сергеев Ефим Федоров *310*
Сергеев Тихон *142*
Сергиенко Е.Н. *722*
Сергий *440, 441*
Серохвостов *333*
Сибиряков Григорий *53*
Сивков Вадим Александрович *611*
Сидельман А.И. *289*
Сидоров *333*
Сидорова А.П. *700*
Сидоров П.П. *206*
Сидоров Ю. *777, 778*
Сизов *458*
Силаева Т. *701*
Силина *538*
Силина К. *537*
Симаков Фома *109*
Симонов *501, 537, 540, 566, 570, 777*
Симонов С.Г. *498*
Синицин *183*
Синицына Ирина Евгеньевна *748*
Сипайлов Федор *43*
Ситников Александр Михайлов *310*
Скибневский А. *700*
Склюев Еремей *139*
Скобкарев А.Н. *693*
Скрынник Виталий Николаевич *704*
Скрыпицын *47, 53*
Скрябин Андрей *139, 142*
Скурихина О.В. *741*
Слободчиков Петр Калистратов *422*
Слоботчиков Петр *240*
Слуцкер *615*
Смагина Александра Якимова *221*
Смагин И. *700*
Сметанина Н.Ф. *727*
Сметанин Козьма *167*
Смирнов *77, 90, 107, 124, 130, 184, 497, 513, 529*
Смирнов А.Н. *335*
Смирнова Т.И. *662*
Смирнов Михаил Федорович *614*
Смирнов М.Ф. *591*
Смирнов Павел *283, 284*
Смирнов-Сокольский *758*
Смоленцев *266*
Смоленцев Афанасий Осипов *310*
Смоленцев Михаил Осипов *309*
Содальский Александр *280, 282*
Содальский Константин *284*
Содальский Петр *97*
Созонова *405, 550*
Созонов Иван Сергеев *309, 310*
Созонов Павел *240*
Созыкин Матвей Нестеров *198*
Созыкин Т.И. *289*
Соймонов Михайло *49*
Соковиков *380, 388, 511*
Соковикова *380*
Соковиков Иван Данилов *258*
Соковнин *51*
Соковнин Михаил *269*
Соколов *85, 213, 328, 549*
Соколов Г.К. *563, 574, 576*
Соколов И.В. *289*
Соколов Н. *253*
Солдатов *353, 354*
Соловьев *504*
Соловьев А. *539, 548*
Соловьев Г.К. *699*
Соловьев С.П. *287*
Соловьева *491*
Солодков *610*
Соложнин *491*
Соложнина Е.А. *741*
Солохин В. *631*

Сомов А. *241*
Сорокин *512*
Сорочинский *130, 356*
Сосковец Олег Николаевич *730*
Сосулин Аполлон Иванов *306, 307, 308, 347*
Соханский *189*
Сохраничев А.С. *133, 134, 138*
Спартак *411, 412*
Спасский *236*
Спасский Алексей *280, 281, 282*
Спасский И.А. *206*
Спиваков В. *779*
Спиваков Владимир *735, 751*
Спиридонов *185*
Спиридонов Сергей Андреевич *378, 383*
Стадницкий *509*
Сталин Иосиф Виссарионович *466, 472, 475, 495, 497, 498, 501, 513, 525, 526, 536, 537, 553, 565, 583, 584*
Стандертшельд Г.И. *211, 212, 213, 214, 220, 246*
Стариков *185*
Староконь Л. *674*
Степанов *181, 186, 188, 322, 577, 661*
Степанов Александр *260*
Степанов Андрей *139, 168*
Степанов Гаврила *38*
Степанов Степан *141*
Степанова А.В. *288*
Стерхов *403, 517*
Стерхова (Кулагина) Людмила Константиновна *566*
Столов *276*
Столов Евгений *716*
Стрелков *469, 492, 509, 581*
Стрелков Виктор Борисович *641*
Стрелкова Д.Н. *636*
Стрибуц К.О. *287*
Стригалев *187*
Стулов Н. *360, 361, 364*
Ступнин Василий *236*
Стяжкин Павел Ефимов *309*
Суглов А. *674*
Судаков *401*
Суетин М. *582*
Сукешев *77, 78*
Сулима Владислав *640*
Сунцов Осип *240*
Суров *489*
Суханова *473*
Сухенькая С.И. *236*
Сухих Василий *268, 269*
Счеснович С. *701*
Сыпневский *590*
Сырвасов *522*
Сырцов С.И. *462*
Сысоев *577*
Сысоев Петр Александрович *537, 570, 571*
Сысоев Ф.Ф. *581*
Сюсина Н.В. *722*

Т

Талдаев *519*
Тарасов *363, 448, 450*
Тарасов Иов *111*
Тарасьев *274, 279*
Тарновский *243, 244, 271*
Татаринов *319, 326, 327*
Татаринцева Анастасия *275*
Татаринцев С.М. *287*
Татаринцев Степан Михайлов *275*
Татарских *383*
Татищев *24*
Тевкелев А.И. *37, 38, 39, 40, 43, 44*
Тейзинг *188*
Телятников *553*
Темников *560*
Теплоухов *276*
Терентьев *591*
Терентьев М. *253, 268*
Терентьева В. *645, 647*
Тетерин *394, 395*
Тетерин А. *257*
Тетерин Николай Александров *306*
Тимкин *144*
Тимофеев *182*
Тимофеева А.А. *637*
Тимофеев Никита Лазаревич *309*
Тимофеев Степан *44*
Титов Мосей *36*
Тихонов *185*
Тихонов Н. *672*
Тихонов Н.П. *288, 289*
Тихонов Петр *280, 282*
Тобиков *516*
Токарев *333, 518, 566, 777*
Токмачев В. *268*
Толкачев К.Р. *658*
Томашевский *57, 58*
Тонков *403*
Топинев И.О. *592*
Топольский *403*
Топтыгина *493*
Торохов *295, 296*
Тощевиков Петр Дмитриев *304*
Травин *403*
Травинов *550*
Трапезников *560*
Трапезников Виктор *778*
Трапицын И. *111*
Трапицын Петр *251*
Третьяков *48*
Третьяков Василий Матвеев *310*
Третьяков В.М. *288, 289*
Трефилов Г.Н. *607, 609, 610*
Трифонов *183, 472, 575, 597*
Тройницкий Н.А. *212*
Тронин А. *515, 528, 530, 538*
Тронин М. *608*
Трофимченко Василий Николаевич *704*
Троцкий *354, 356, 393, 457, 475, 495, 502*
Трубицин *344*
Трусов *480*
Трусова Е.В. *722*
Тубылов А. *613, 635*
Туйков *48*
Тукмачев В.А. *288*
Тумалева М.Я. *703*
Тумановский *581*
Тунгусков Егор *152*
Тураков Николай *306*
Туров *423*
Туров С.Б. *636, 637*
Тухачевский М.Н. *497, 498*
Тюлькин *363*
Тюлькин М. *673*
Тюлькин Федор *307*
Тюлькин Федор Алексеев *304, 307, 308*
Тюлькина *523*
Тюнин Семен *178*
Тюфтин А. *674*
Тюфтин Михаил Егоров *310*

У

Уборевич *497*
Уборевич И.П. *497*
Узлова А.А. *606*
Уланова *518*
Ульяненко Н. *673*
Ульянов А.А. *591*
Урванцева Е.А. *288*
Усманова Ф.Ш. *289*
Успенский В. *237*
Успенский Василий *225, 227, 228, 238, 248, 251, 280, 282, 287, 303*
Устинов Дмитрий Федорович *531, 537, 569, 570, 576, 577, 672, 678, 679*
Устюжанин Михаил *236*
Утяшев Семен *474*
Учанова *553*
Ушаков *426, 428, 429*
Ушаков А.А. *789*
Ушаков Александр *640*
Ушеренко М.Д. *289*
Ушинский *207*
Ушнурцев М.Ю. *703*

АРХИВЫ УДМУРТИИ

Ф

Фалалеев *545, 546*
Фатеев В.В. *670*
Фаустов *90*
Федичкин Д.И. *353, 354*
Федоров *220, 482*
Федоров Василий *304*
Федоров В.Д. *287*
Федосов *91*
Федотов *581*
Федулов Алексей *269*
Федулов Алексей Петров *258*
Федулов Аполлос *269*
Федулов Михаил Петров *258*
Федулова *498*
Федулова Агния *269*
Федяев М.И. *287*
Фельдман *522*
Феофанов Григорий *145*
Феофилактов А.И. *288*
Ферченко *615*
Филимонов Александр Александрович *309*
Филимонова Н.В. *772*
Филимонова Н.Ф. *774*
Филимонов Д.В. *288*
Филимонов И. *108*
Филиппов *321, 403*
Филиппов Андрей Самсонов *305*
Филиппов В.М. *748*
Филиппов Е. *412*
Филиппов Юрий Иванович *637*
Филиппова *550*
Филиппова В.С. *637*
Филиппович *581*
Филисов *59*
Фишер Абрам Яковлевич *570*
Флегонтова Е. *640*
Флеров *581*
Фокин *350*
Фокин И.Ф. *335*
Фоменков Егор *323*
Фомин *380, 576*
Фомин В. *590*
Фомин В.И. *591*
Фомин Петр *236*
Фоминцын Егор *49*
Фомичев *512*
Фонарёв И. *673*
Форманов *333*
Фпичинин Михайло *22*
Фридман *393*
Фролов *204*
Фролов Д.С. *178, 179, 181, 188, 189*
Фролов Ф.И. *288*
Фукс В.А. *591, 612*

Х

Халилов И.Х. *781*
Халютин *239*
Халявин Ф. *674*
Ханыков Е. *632*
Харин *757*
Харина Наталья *784*
Харина О.С. *289*
Харлов Андрей Николаевич *784*
Харонов Максим *240*
Харюшин *182*
Харюшин А. *268*
Харюшин Андрей *240*
Хачатурян А.И. *699*
Хвостов *44*
Хейфец М.З. *289*
Хлебникова *183*
Хлебникова Ольга *518*
Хлебников К.И. *289*
Хломов *505*
Хлыбов Алексей Александров *221*
Хлыбов И.Д. *271*
Ходырева *630*
Холмогоров *674*
Холмогоров А.П. *633, 634, 668*
Холмогоров С.И. *350*
Холмогоров Степан Иванович *614*
Хорошенин Г.А. *606*
Хохлов П.Н. *591*
Храмов *206*
Храмов А.А. *209*
Храмов А.П. *591*
Храповицкий *118, 123*
Хренников Т.Н. *699*
Христос Иисус *55, 78*
Худяков Константин *290*

Ц

Царев *333*
Царегородцева Ольга *784*
Цеддельман *89, 90*
Циглер *240*
Циммерман *592*
Циркин С.Т. *633, 634*
Цуцкарева П.А. *288*
Цыбин Михаил *198*
Цыпляшов Е.С. *681*

Ч

Чабан *639*
Чайковский Василий Яковлевич *198, 199*
Чайковский Пётр Ильич *701, 750, 751, 799*
Чайников *403*
Чарская *490*
Чарушин *235, 237*
Чаузов Виктор *642*
Чекинов А. *530, 542, 548*
Чемоданов Т.И. *206*
Чепакин *266, 417*
Черезов *266*
Черезов А. *673*
Черезов Аркадий Степанович *611*
Черепанов *527, 528*
Черепанов В. *700, 701*
Черепанов Д.И. *718*
Чермянина Р. *595*
Черненко К. *672*
Черник Б.И. *597*
Черник В.И. *596*
Чернов *182*
Чернов А.Т. *645*
Черных Я. *591*
Чернышев *51*
Чернышев Иван Никифорович *47, 125, 126*
Черняков *538, 539*
Черняков Я. *552, 555, 590*
Черня Л.С. *289*
Чигвинцев А.Я. *288*
Чигвинцев С. *278*
Чигвинцев С.Я. *289*
Чигвинцов А.Я. *289*
Чигвинцов С.Я. *289*
Чижов Алексей *785*
Чиркин *268, 269*
Чирков *467, 468*
Чистосердов *161*
Чистяков *509, 542*
Чистяков Н.З. *343*
Чистяков Павел Иванович *686*
Чудаков М.В. *654*
Чужанова О.И. *700*
Чукалов *509, 581*
Чумаков *581*
Чумаков Н.Н. *581, 582*
Чуракова Р.А. *670*
Чураков Л. *613*
Чуркин К. *310*
Чухванцев *654*
Чучков В.М. *780, 781*

Ш

АРХИВЫ УДМУРТИИ

Шабров Сергей *51*
Шадрина *526*
Шалыгин *511*
Шамаев Николай *642*
Шамшурина Г.Г. *740*
Шамшурина Тоня *568*
Шамшурин В. *673*
Шанделесов *564*
Шапиро *555*
Шапошников Римма Сергеевич *360, 368, 369, 371, 372, 377, 379, 380, 381, 382, 386*
Шарин *521*
Шаталов *333*
Шахмин Михаил *38*
Шаховская *68*
Шварцман Александр *785*
Швенкин Фотей *51*
Швецов Григорий *36*
Шеварнадзе Э. *705*
Шевелькова Тоня *553*
Шейдеман В.Я. *76*
Шелухин *472*
Шестаков *91, 130, 163, 182*
Шестакова Г. *701*
Шигин М.И. *289*
Шилохвостов *183*
Шильников *403*
Шиляев *183*
Шиляев И.Л. *289*
Шиманов *421*
Шиотц Генрих *177, 178*
Шипицин Филипп *344*
Широбоков *472*
Широбокова *493, 526*
Широбоков Терентий П. *475*
Широких *518*
Широких Алексий *97*
Широких В. *673*
Широких (Дудырева) Зоя Игнатьевна *567, 568*
Широков *276, 518*
Шитов *401, 402*
Шитов М. *340*
Шифферсон *239*
Шихов Ермил *139, 140, 142*
Шишкин *78*
Шишкин А.А. *287*
Шишкин Константин Степанов *310*
Шишкин М. *266*
Шишкин Флегонт *236*
Шишова *513*
Шкларевич *333*
Шкляев Василий Иванович *345*
Шкляев Н.Е. *699*
Шлаттер Иван *40*
Шмелев Данила *48*
Шмотин Федор *51*
Шостакович Д.Д. *751*
Шпагин *540*
Шпитальный *499, 540, 566*
Штаден Е.Е. *83, 90, 127, 128, 131*
Штернберг *378*
Шубин *475*
Шубин И. *515*
Шубинин А.Н. *654, 656*
Шувалов Александр Иванович *42*
Шувалов Андрей Петрович *24, 32, 42*
Шувалов Иван Иванович *42*
Шувалов Пётр Иванович *21, 22, 24, 28, 29, 31, 32, 33, 34, 36, 37, 38, 39, 40, 41, 42, 43, 44, 104, 272*
Шуклин Д. *632*
Шулаков К.С. *355*
Шулепов Леонтий *240*
Шумайлов *321, 322, 371, 372, 375, 380*
Шумайлов В.А. *591*
Шумайлов Владимир *322*
Шумайлов Владимир Афанасьев *321*
Шумилов Е.Ф. *691, 692*
Шуринов Евсей *36*
Шурыгин *529*
Шутов М. *340*
Шутов Михаил Власов *306*

Щ

Щеголов Г.Д. *591*
Щелконогов *240*
Щелконогов Иван *48*
Щинова З.И. *670*
Щуклин *349, 581*

Э

Эймонтов Г.С. *479, 481*
Энгвер Н.Н. *681, 682*
Энгельс Ф. *695*

Ю

Юдин *207, 226*
Юдин В. *674*
Юдин П.Л. *206, 207*
Южанинов В.Г. *289*
Юманова Л.В. *289*
Юманов Н.Ф. *289*
Юмашев *87, 90*
Юмин *89, 90*
Юровский *152, 186*
Юрьев *185*
Юрьева Г.Н. *356*
Юрьев Николай *236*
Юхнин В. *673*

Я

Якимах *189*
Якимов *333, 403*
Якобидзе Л.Л. *675*
Яковлев *32, 47, 531, 705*
Яковлев А.Н. *288*
Яковлев П. *493*
Яковлев Ю. *701*
Яковлева В.В. *666, 668*
Якубович *558*
Якупова *615*
Ялунин Никита *139, 141*
Ялымов Иван *48, 50, 51, 52, 53, 54*
Яриков *305, 323*
Ярославцев *417*
Ярцев *540*
Ясаков *578*
Яушев *39*
Яушев Багиш мурза *41*
Яушевы, князья *39, 40, 41*
Яушевых дети *41*
Яфаров Вялим *50*
Яшманов *480*
Ящин Хаим Мееров *296*

АРХИВЫ УДМУРТИИ

СПИСОК СОКРАЩЕНИЙ

АВС	–	автоматическая станция
АВС	–	автоматическая винтовка Симонова
автогужтранс, автогужтранспорт	–	автомобильный и гужевой транспорт
агитколлектив		агитационный коллектив
агитотряд	–	агитационный отряд
агитпункт	–	агитационный пункт
адмотдел	–	административный отдел
адмпорядок	–	административный порядок
АДПУ	–	Аграрно-демократическая партия Удмуртии
АЗС	–	автозаправочная станция
АКВ	–	Академия коммунистического воспитания им. Н.К. Крупской
АМН	–	Академия медицинских наук
АМС	–	ассоциация многодетных семей
АН	–	Академия наук
АО	–	акционерное общество
АОЗТ	–	акционерное общество закрытого типа
АООТ	–	акционерное общество открытого типа
АПК	–	агропромышленный комплекс
артдивизион	–	артиллерийский дивизион
АСЭ	–	антисоветский элемент
АТС	–	автоматическая телефонная станция
базарком	–	базарный комитет
БГТО	–	«Будь готов к труду и обороне!»
бригадмилец		член бригады содействия милиции
БХСС	–	борьба с хищениями социалистической собственности
БЦВК	–	бортовой цифровой вычислительный комплекс
в., вв.	–	век, века
ВАО	–	Вотская автономная область
ВГИК	–	Высший гуманитарно-инженерный колледж
ВДНХ	–	Выставка достижений народного хозяйства
ВИА	–	вокально-инструментальный ансамбль
ВКП(б)	–	Всесоюзная коммунистическая партия (большевиков)
ВЛКСМ	–	Всесоюзный ленинский коммунистический союз молодежи
ВНР	–	Венгерская Народная Республика
Водоканалотдел	–	отдел водоканализации
Водоканалстрой	–	строительный трест «Водоканал»
военврач	–	военный врач
военком	–	военный комиссар
военкомат	–	военный комиссариат
военпром	–	военная промышленность
Военторг	–	Государственное предприятие военной торговли и обслуживания производственно-бытовых нужд военнослужащих воинских частей Уральского военного округа «Военторг»
ВОЗ	–	Всемирная организация здравоохранения
вол.		волость, волостной
волисполком	–	волостной исполнительный комитет
волпосевком	–	волостной посевной комитет
ВОС	–	Всероссийское общество слепых

АРХИВЫ УДМУРТИИ

вот.	–	вотский
Вотобласть	–	Вотская область
Вотоблотдел	–	Вотский областной отдел
Вотпромсоюз	–	Вотский областной промысловый союз
ВПО	–	Всесоюзная пионерская организация им. В.И. Ленина
вр. и. д.	–	временно исполняющий должность
ВС	–	вооруженные силы
всевобуч		всеобщее военное обучение
Всекооппромсовет	–	Всероссийский совет промысловой кооперации
всеобуч	–	всеобщее обязательное обучение
ВСК	–	военно-спортивный клуб
ВСНХ	–	Высший совет народного хозяйства
ВСРМ	–	Всероссийский союз рабочих металлистов
ВТО	–	Всероссийское театральное общество
ВТУЗ	–	высшее техническое учебное заведение
вуз	–	высшее учебное заведение
ВЦИК	–	Всероссийский центральный исполнительный комитет
ВЦСПС	–	Всесоюзный центральный совет профессиональных союзов
ВЧК	–	Всероссийская чрезвычайная комиссия по борьбе с контрреволюцией и саботажем
г	–	грамм
г., гг.	–	господин, господа
г., гг.	–	год, годы
г., гг.	–	город, города
г.р.	–	год рождения
га	–	гектар
ГАИ	–	Государственная автомобильная инспекция
ГАКО	–	Государственный архив Кировской области
ГАРФ	–	Государственный архив Российской Федерации
ГАУ		Главное артиллерийское управление
ГВПУ	–	Главное военно-промышленное управление
ГВФ	–	Гражданский воздушный флот
ГДР	–	Германская Демократическая Республика
г-жа	–	госпожа
ГЗ	–	государственный завод
ГИУ	–	Главное инженерное управление
ГК	–	государственный комитет
ГК	–	государственная корпорация
ГКО	–	Государственный Комитет Обороны
ГКЧП	–	Государственный комитет по чрезвычайному положению
Главгастроном	–	Главное управление гастрономических и бакалейных магазинов
Главурс	–	Главное управление рабочего снабжения
ГО	–	гражданская оборона
ГО и ЧС	–	гражданская оборона и чрезвычайные ситуации
гор.	–	городской
горздравотдел	–	городской отдел здравоохранения
горзеленстрой	–	городское зеленое строительство
горинспектор	–	городской инспектор
горинспектура	–	городская инспектура
горком		городской комитет
горкоопторг		городская кооперативная торговая организация
горместхоз	–	городской отдел местного хозяйства

АРХИВЫ УДМУРТИИ

гормилиция	–	городская милиция
гороно	–	городской отдел народного образования
горотделение	–	городское отделение
горплан	–	городская плановая комиссия
горплодоовощторг	–	городской отдел торговли плодоовощными товарами
горпромкомбинат	–	городской промышленный комбинат
горпромсоюз	–	городской промысловый союз
горрайком	–	городской, районный комитет
горсанитариинспекция	–	городская санитарная инспекция
горснаб	–	городской отдел снабжения
горсовет	–	городской Совет
горт	–	городской торг
ГОРТ	–	городское управление торговлей
гортоп	–	городской топливный отдел
гортопсбыт	–	городской топливно-сбытовой отдел
горторготдел	–	городской отдел торговли
госаппарат	–	государственный аппарат
Госкомвуз РФ	–	Государственный комитет Российской Федерации по высшему образованию
Госкомоборонпром РФ	–	Государственный комитет Российской Федерации по оборонным отраслям промышленности
Госкомпром	–	Государственный комитет промышленности
гослесфонд	–	государственный лесной фонд
Госплан	–	Государственная плановая комиссия
госрыбинспекция	–	государственная рыболовная инспекция
госстрах	–	государственное страхование
гостипография	–	государственная типография
Госторгинспекция	–	государственная торговая инспекция
госторговля	–	государственная торговля
госфилармония	–	государственная филармония
Госшеймашина	–	Государственный трест по производству и распространению швейных машин и частей к ним
ГП	–	государственное предприятие
ГПЗ	–	Государственный подшипниковый завод
ГПТУ	–	городское профессионально-техническое училище
гр.	–	гражданин
ГТРК	–	государственная телерадиокомпания
ГТО	–	«Готов к труду и обороне!»
ГТУ ГКЭС	–	Главное техническое управление Государственного комитета по внешним экономическим связям
ГУ	–	государственное учреждение
ГУ	–	главное управление
губ.	–	губерния, губернский
ГУВП	–	Главное управление военной промышленности
ГУГВФ	–	Главное управление Гражданского воздушного флота
ГУП	–	государственное унитарное предприятие
ГУС	–	Государственный ученый совет Наркомпроса РСФСР
ГЭС	–	гидроэлектростанция
д.	–	дело
д.	–	дом
д. э. н.	–	доктор экономических наук
ДДК	–	детский Дом культуры

АРХИВЫ УДМУРТИИ

дезокамера	–	дезинфекционная камера
демпресса	–	демократическая пресса
дер.	–	деревня
дес.	–	десятина
детдом	–	детский дом
децзаготовки	–	децентрализованные заготовки
ДзД	–	Движение за демократию
ДК	–	Дворец культуры
ДОАО	–	дочернее открытое акционерное общество
домком	–	домовый комитет
ДОСААФ	–	Всесоюзное добровольное общество содействия армии, авиации и флоту СССР
ДПР	–	Демократическая партия России
др.	–	другие
драмкружок	–	драматический кружок
ДСО	–	добровольное спортивное общество
ДСШ	–	детская спортивная школа
ДСЮШ	–	детская спортивно-юношеская школа
ДТП	–	дорожно-транспортное происшествие
ДФГСЗН	–	Департамент федеральной государственной службы занятости населения
ДХВД	–	Дом художественного воспитания детей
ДХО	–	дирижерско-хоровое отделение
ДЦП	–	детский церебральный паралич
ДЮСШ	–	детско-юношеская спортивная школа
е. и. в.	–	его (ее) императорское величество (высочество)
ЕХБ	–	евангельские христиане –баптисты
ЖАКТ	–	жилищно-арендное кооперативное товарищество
жен., ж.	–	женщина
живсовхоз	–	животноводческий совхоз
жилкооперация, жилкооп	–	жилищная кооперация, жилищный кооператив
жилпром	–	жилищная промышленность
жилфонд	–	жилой фонд
ЖСКТ	–	жилищное строительно-кооперативное товарищество
ЖЭУ	–	жилищно-эксплуатационный участок
зав.	–	заведующий
зав.	–	заводской
завком	–	заводской комитет
заводообоздвор	–	заводской обозный двор
завуч	–	заведующий учебной частью
зам.	–	заместитель
здравотдел	–	отдел здравоохранения
здравпункт	–	пункт здравоохранения
земфонд	–	земельный фонд
зол.	–	золотник
ЗРК	–	заводской (закрытый) рабочий кооператив
и. д.	–	исполняющий должность
и. о., и. об.	–	исполняющий обязанность
ИГМИ	–	Ижевский государственный медицинский институт
ИГО	–	Ижевский городской отдел
Иж.	–	Ижевский
Ижгортоп	–	Ижевский городской топливный отдел

АРХИВЫ УДМУРТИИ

ИжГРЭС	–	Ижевская государственная районная электростанция
ИжГТУ	–	Ижевский государственный технический университет
Ижзаврайком	–	Ижевский заводской районный комитет
Ижпромкомбинат	–	Ижевский промышленный комбинат
Ижрайзавком	–	Ижевский районный заводской комитет
Ижстальзавод	–	Ижевский сталеделательный завод
Ижтяжбуммаш	–	Ижевский завод тяжелых бумагоделательных машин
Ижуком	–	Ижевский уездный комитет
им.	–	имени
ИМЗ	–	Ижевский механический завод
индпошив	–	индивидуальный пошив
ИНИТИ	–	Ижевский научно-исследовательский технологический институт
ИПЦ–ИПХ	–	истинно-православная церковь – истинные православные христиане
исполком	–	исполнительный комитет
ИТР	–	инженерно-технические работники
ИЭМЗ	–	Ижевский электромеханический завод
кв.	–	квадратный
кв.	–	квартал
КВН	–	клуб веселых и находчивых
кВт	–	киловатт
КГБ	–	Комитет государственной безопасности
КГИ	–	клуб гражданской инициативы
КДН	–	комиссия по делам несовершеннолетних
кирзавод	–	кирпичный завод
км	–	километр
КНДР	–	Корейская Народно-Демократическая Республика
КоАП	–	Кодекс административных правонарушений
колдоговор	–	коллективный договор
комвоспитание	–	коммунистическое воспитание
комвуз	–	коммунистическое высшее учебное заведение
коммунстрой	–	коммунальное строительство
коммунхоз	–	коммунальное хозяйство
компартия	–	коммунистическая партия
комсостав	–	командный состав
комхоз	–	отдел коммунального хозяйства
концентр	–	консультационный центр
коопинсоюз	–	союз кооперативных артелей инвалидов
коопхоз	–	кооперативное хозяйство
коп.	–	копейка
КОР	–	клуб им. Октябрьской революции
КПК	–	комитет партийного контроля
КПСС	–	Коммунистическая партия Советского Союза
крайком	–	краевой комитет
крайпотребсоюз	–	краевой союз потребительских обществ
крайсовпроф	–	краевой совет профсоюзов
крайторготдел	–	краевой отдел торговли
куб.	–	кубический
культпросветучреждение	–	культурно-просветительное учреждение
культработа	–	культурная работа
культфонд	–	культурный фонд

АРХИВЫ УДМУРТИИ

л	–	литр
л.	–	лист, листы
л. с.	–	лошадиная сила
лекпом	–	лекарский помощник
ликбез	–	ликвидация безграмотности
ликпункт	–	пункт ликвидации неграмотности
м	–	метр, метры
матчасть	–	материальная часть
МБА	–	межбиблиотечный абонемент
МБФ	–	международный благотворительный фонд
МВД	–	Министерство внутренних дел
МВЕУ	–	Международный Восточно-Европейский университет
МВТУ	–	Московское высшее техническое училище
МВУ	–	муниципальное внешкольное учреждение
мед.	–	медицинский
медвытрезвитель	–	медицинский вытрезвитель
медперсонал	–	медицинский персонал
медрабфак	–	медицинский рабочий факультет
медсанимущество	–	медико-санитарное имущество
медсантруд	–	медико-санитарный труд
медсантруд	–	профсоюз работников медицинского санитарного труда
медсовет	–	медицинский совет
мелькомбинат	–	комбинат по выработке муки
мес.	–	месяц
местком	–	местный комитет
метбюро	–	методическое бюро
МИА	–	Международная инженерная академия
мин.	–	минута
Минпром УР	–	Министерство промышленности Удмуртской Республики
Минтоппром РФ	–	Министерство топливной промышленности Российской Федерации
Минтопром	–	Министерство топливной промышленности
ММТ	–	муниципальный молодежный театр
МНР	–	Монгольская Народная Республика
МО	–	муниципальное образование
мотозавод	–	мотоциклетный завод
МП	–	муниципальное предприятие
МПВО	–	местная противовоздушная оборона
МСК	–	монтажно-строительный комбинат
МСЧ	–	медсанчасть, медико-санитарная часть
МТД	–	молодежный телефон доверия
МТМ	–	машинно-тракторная мастерская
МТС	–	машинно-тракторная станция
муж.	–	мужской
муж., м.	–	мужчина
музкомедия	–	музыкальная комедия
МУК	–	муниципальное учреждение культуры
МЦД	–	муниципальный центр досуга
мясокомбинат	–	комбинат по переработке мяса
нарком	–	народный комиссар
Наркомавиапром	–	Народный комиссариат (наркомат) авиационной промышленности
наркомат	–	народный комиссариат

АРХИВЫ УДМУРТИИ

Наркомздрав	–	Народный комиссариат (наркомат) здравоохранения
Наркомзем	–	Народный комиссариат (наркомат) земледелия
Наркомлес	–	Народный комиссариат (наркомат) лесной промышленности
Наркомпищепром	–	Народный комиссариат (наркомат) пищевой промышленности
Наркомпрос	–	Народный комиссариат (наркомат) просвещения
Наркомсвязи	–	Народный комиссариат (наркомат) связи
Наркомсовхозов	–	Народный комиссариат (наркомат) зерновых и животноводческих совхозов
Наркомтанкопром	–	Народный комиссариат (наркомат) танковой промышленности
Наркомтоп	–	Народный комиссариат (наркомат) топливной промышленности
Наркомторг	–	Народный комиссариат (наркомат) торговли
Наркомтяжпром	–	Народный комиссариат (наркомат) тяжелой промышленности
Наркомчермет	–	Народный комиссариат (наркомат) черной металлургии
нарсуд	–	народный суд
нархозучет	–	народно-хозяйственный учет
нацкадр	–	национальный кадр
НДС	–	налог на добавочную стоимость
Нижакторг	–	Нижегородская акционерная торговля
Нижкрайплан	–	Нижегородская краевая плановая комиссия
НИИ	–	научно-исследовательский институт
НКО	–	национальное культурное объединение
НКО	–	некоммерческая общественная организация
НОУ	–	негосударственное образовательное учреждение
НПО	–	научно-производственное объединение
НРБ	–	Народная Республика Болгария
НТС	–	научно-технический совет
НТУ	–	научно-техническое управление
НУЧ	–	научно-учебная часть
НЭП	–	новая экономическая политика
о.	–	отец
ОАО	–	открытое акционерное общество
об.	–	оборот
обком	–	областной комитет
обкомол	–	областной комитет комсомола
обл.	–	область, областной
облженотдел	–	областной отдел по работе среди женщин
облздравотдел	–	областной отдел здравоохранения
облзу	–	областное земельное управление
облисполком	–	областной исполнительный комитет
облкоммунотдел	–	областной коммунальный отдел, областной отдел коммунального хозяйства
облкоопинсоюз	–	областной союз кооперативных артелей инвалидов
обллит	–	управление по охране гостайн в печати
облоно	–	областной отдел народного образования
облполитпросвет	–	областной отдел политического просвещения
облпотребсоюз	–	областной союз потребительских обществ
облпрокурор	–	областной прокурор
облпрофсовет	–	областной совет профсоюзов
облснаб	–	областной отдел снабжения
облсобес	–	областной отдел социального обеспечения
облсовпроф	–	областной совет профсоюзов
облстраххасса	–	областная страховая касса
облсуд	–	областной суд

АРХИВЫ УДМУРТИИ

облторготдел	–	областной отдел торговли
облфинотдел (облфо)	–	областной финансовый отдел
ОБНОН	–	отдел по борьбе с незаконным оборотом наркотиков
ОБХСС	–	отдел по борьбе с хищениями социалистической собственности
общепит	–	общественное питание
ОГПУ	–	Объединенное государственное политическое управление
онкодиспансер	–	онкологический диспансер
ООО	–	общество с ограниченной ответственностью
ООС	–	охрана окружающей среды
оп.	–	опись
оперначсостав	–	оперативно-начальствующий состав
оперотряд	–	оперативный отряд
оперсостав	–	оперативный состав
ОПОП	–	опорный пункт общественного порядка
оргбюро	–	организационное бюро
оргметодкабинет	–	организационно-методический кабинет
ОРС	–	отдел рабочего снабжения
ОСОАВИАХИМ (ОАХ)	–	Общество содействия обороне и авиационно-химическому строительству
ОСПС	–	областной совет профессиональных союзов
ОТК	–	отдел технического контроля
ОТМ	–	организационно-технические мероприятия
ОУ	–	образовательное учреждение
п.	–	пункт
ПАВ	–	психоактивные вещества
парт.	–	партийный
партактив	–	партийный актив
парткадры	–	партийные кадры
партком	–	партийный комитет
парторг	–	партийный организатор
партпрофдень	–	партийно-профсоюзный день
ПВХО	–	противовоздушная и противохимическая оборона
ПДН	–	подразделение по делам несовершеннолетних
пединститут	–	педагогический институт
педколлектив	–	педагогический коллектив
педтехникум	–	педагогический техникум
ПЛ	–	профессиональный лицей
ПМ	–	пистолет Макарова
ПНР	–	Польская Народная Республика
ПО	–	производственное объединение
пог.	–	погонный
подотдел	–	структурная часть отдела
полит.	–	политический
политграмота	–	политическая грамота
политпросветработник	–	политико-просветительный работник
пос.	–	поселок
постройком	–	постоечный комитет (профсоюзной организации)
потребобщество	–	потребительское общество
поч.	–	починок
пр.	–	прочие
ПРБ	–	производственно-распределительное бюро

АРХИВЫ УДМУРТИИ

пред.	–	председатель
предпостройкома	–	председатель постоечного комитета
предреввоенсовета	–	председатель Революционного военного совета
Прикомуч	–	Прикамский комитет членов Всероссийского Учредительного собрания
принудработы	–	принудительные работы
прод.	–	продовольственный
продкарточка	–	продовольственная карточка
продком	–	продовольственный комитет
продкомарм	–	продовольственный комитет армии
продналог	–	продовольственный налог
пролеткульт	–	пролетарская культура
промакадемия	–	промышленная академия
промпредприятие	–	промышленное предприятие
промтовары	–	промышленные товары
промфинплан	–	промышленно-финансовый план
проф.	–	профессиональный (профсоюзный)
профобучение	–	профессиональное обучение
ПСЗ	–	Полное собрание законов
ПСР	–	правый социал-революционер (эсер)
ПСР	–	партия социалистов - революционеров
птицесовхоз	–	птицеводческий совхоз
ПТУ	–	профессионально-техническое училище
ПУ	–	профессиональное училище
ПУАЗО	–	прибор управления артиллерийским зенитным огнем
пуд.	–	пуд, пуды
ПФ	–	продовольственная фирма
ПФО	–	Приволжский федеральный округ
р.	–	река
рабгужсила	–	рабочая и гужевая сила
рабис	–	работники искусства
РАБИС	–	профсоюз работников искусств
раббак	–	рабочий факультет
рай.	–	районный
райвоенком	–	районный военный комиссар
райземотдел	–	районный земельный отдел
райисполком	–	районный исполнительный комитет
райком	–	районный комитет
райкомол	–	районный комитет комсомола
райкомхоз	–	районный отдел коммунального хозяйства
райлесхоз	–	районное лесное хозяйство
райотдел	–	районный отдел
райпищеторг	–	районная организация по торговле пищевыми продуктами
райсобес	–	районный отдел социального обеспечения
РГАДА	–	Российский архив древних актов
РГАСПИ	–	Российский государственный архив социально-политической истории
РГВИА	–	Российский государственный военно-исторический архив
РГИА	–	Российский государственный исторический архив
рев.	–	революционный
Реввоенком	–	Революционный военный комитет
Реввоенсовет	–	Революционный военный совет
Ревграждансовет	–	Революционный гражданский совет

АРХИВЫ УДМУРТИИ

Ревком	–	Революционный комитет
Ревсовет	–	революционный совет
реском	–	республиканский комитет
РИА	–	Российская инженерная академия
РК и КД	–	рабочие, красноармейские и крестьянские депутаты
РКБ	–	республиканская клиническая больница
РКИ	–	рабоче-крестьянская инспекция
РККА	–	рабоче-крестьянская Красная армия
РКП	–	Российская коммунистическая партия
РКП(б)	–	Российская коммунистическая партия (большевиков)
РКС	–	Российский коммунистический союз
РКСМ	–	Российский коммунистический союз молодежи
РО	–	районный отдел
РОВД	–	районный отдел внутренних дел
роно	–	районный отдел народного образования
РОС	–	районное отделение «Сельхозтехники»
Росгалантерея	–	Республиканская контора по оптовой торговле галантерейными товарами
Росглавхлеб	–	Главное управление хлебопекарной промышленности Министерства пищевой промышленности РСФСР
Роскоммаш РФ	–	Комитет Российской Федерации по машиностроению
Роскомхимнефтепром РФ	–	Комитет Российской Федерации по химической и нефтехимической промышленности
Роскультторг	–	Республиканская контора по оптовой торговле товарами культурного и спортивного назначения Министерства торговли РСФСР
Рособувьторг	–	Республиканская контора оптовой торговли обувью Министерства торговли РСФСР
Ростекстильторг	–	Республиканская контора по оптовой торговле текстильными товарами Министерства торговли РСФСР
Росторгодежда	–	Республиканская контора оптовой торговли одеждой Министерства торговли РСФСР
Росхозторг		Республиканская контора по оптовой торговле хозяйственными товарами Министерства торговли РСФСР
РС и КД	–	рабочие, солдатские и крестьянские депутаты
РСДРП	–	Российская социал-демократическая рабочая партия
РСУ	–	ремонтно-строительное управление
РСФСР	–	Российская Советская Федеративная Социалистическая Республика
РУ	–	ремесленное училище
руб.	–	рубль
РУЖ	–	Государственный ружейно-пулеметный трест
РФ	–	Российская Федерация
РФ	–	рукописный фонд
рыбхоз	–	рыбоводное (рыболовецкое) хозяйство
с.	–	село
с. г.	–	сего года
саж.	–	сажень
санврач	–	санитарный врач
сандружинник	–	член санитарной дружины
саннадзор	–	санитарный надзор
санпропускник	–	пункт санитарной обработки
сантехминимум	–	санитарно-технический минимум
САПР	–	система автоматизированного проектирования
св.		святой
СДПУ	–	Социал-демократическая партия Удмуртии

АРХИВЫ УДМУРТИИ

СДСО	–	студенческое добровольное спортивное общество
Севвостлес	–	Северо-Восточный государственный лесопромышленный трест «Севвостлес»
сек.	–	секунда
СЗ	–	служба занятости
СЗЗ	–	санитарно-защитная зона
СКМ	–	союз коммунистической молодежи
см.	–	смотри
СМИ	–	средства массовой информации
сов.	–	советский
Совдеп	–	Совет депутатов
Совет РК и КД	–	Совет рабочих, крестьянских и красноармейских депутатов
Совет РС и КД	–	Совет рабочих, солдатских и крестьянских депутатов
Совнарком	–	Совет народных комиссаров
совнархоз	–	совет народного хозяйства
совпартшкола	–	советская и партийная школа
совпроф	–	совет профсоюзов
совслужащие	–	советские служащие
совхоз	–	советское хозяйство
Сортсемовощ	–	Удмуртская республиканская контора «Сортсемовощ»
соцпедагог	–	социальный педагог
соцстрах	–	социальное страхование
Спецторг	–	Государственное предприятие торгового и производственно-бытового обслуживания работников МВД СССР «Спецторг»
спецфонд	–	специальный фонд
СПИД	–	синдром приобретенного иммунного дефицита
СПО	–	секретно-политический отдел
СПУЗ	–	среднее профессиональное учебное заведение
СРГ	–	Союз российских городов
СРГУ	–	союз работников государственных учреждений
СРР	–	Социалистическая Республика Румыния
ССМП	–	станция скорой медицинской помощи
ССОН	–	стол санитарной обработки новорожденного
СССР	–	Союз Советских Социалистических Республик
ССУЗ	–	среднее специальное учебное заведение
ст.	–	статья, станция
ст.	–	старший
статбюро	–	статистическое бюро
страхкасса	–	страховая касса
стройбатальон	–	строительный батальон
стройтрест	–	строительный трест
студком	–	студенческий комитет
студорганизация	–	студенческая организация
СУ	–	Собрание узаконений
СУ и Р	–	Собрание узаконений и распоряжений Правительства РСФСР
СЦЕХБ	–	совет церквей евангельских христиан-баптистов
США	–	Соединенные Штаты Америки
т	–	тонна
т.	–	том
т. г.	–	текущий год
т. д.	–	торговый дом
т. д.	–	так далее

АРХИВЫ УДМУРТИИ

т. е.	–	то есть
т. п.	–	тому подобное
ТД	–	телефон доверия
техбюро	–	техническое бюро
техзадание	–	техническое задание
техперсонал	–	технический персонал
ТНП	–	товары народного потребления
тов., тт.	–	товарищ, товарищи
ТОО	–	товарищество с ограниченной ответственностью
ТОП	–	трест общественного питания
труддисциплина	–	трудовая дисциплина
трудопотери	–	трудовые потери
ТТУ	–	трамвайно-троллейбусное управление
тубсанаторий	–	туберкулезный санаторий
ТФ	–	торговая фирма
тыс.	–	тысяча, тысяч
ТЭК	–	топливно-энергетический комплекс
ТЭЦ	–	теплоэлектроцентраль
у.	–	уезд, уездный
УАО	–	Удмуртская автономная область
УАССР	–	Удмуртская Автономная Советская Социалистическая Республика
угрозыск, уголрозыск	–	уголовный розыск
УдГУ	–	Удмуртский государственный университет
Удмпромсоюз	–	Удмуртский промысловый союз
Удмурткниготорг	–	Удмуртский книготорг
Удмуртлесотрест	–	Удмуртский лесопромышленный трест
Удмуртоблотдел	–	Удмуртский областной отдел
Удмуртстрой	–	строительный трест «Удмуртстрой»
УИИЯЛ УрО РАН	–	Удмуртский институт истории, языка и литературы Уральского отделения Российской академии наук
уисполком	–	уездный исполнительный комитет
УК	–	Уголовный кодекс
УКЗ	–	Уголовный кодекс законов
ул.	–	улица
уличком	–	уличный комитет
УНГС	–	трест «Удмуртнефтегазстрой»
уоно	–	уездный отдел народного образования
УПП	–	учебно-производственное предприятие
управделами	–	управляющий делами
управрабкрин	–	управление рабоче-крестьянской инспекции
управрабкрин	–	управляющий областной рабоче-крестьянской инспекцией
УР	–	Удмуртская Республика
УС	–	управление строительства
УТТ	–	управление технологического транспорта
уч. год	–	учебный год
учхоз	–	учебное хозяйство
ф.	–	фонд, фунт
фабзавком	–	фабрично-заводской комитет
ФГУП	–	федеральное государственное унитарное предприятие
ФЗО	–	фабрично-заводское обучение
ФЗТК	–	фабрично-заводские технические курсы

АРХИВЫ УДМУРТИИ

ФЗУ	–	школа фабрично-заводского ученичества
физкульткружок	–	физкультурный кружок
финотдел	–	финансовый отдел
ФРГ	–	Федеративная Республика Германия
ФУБР	–	фонд улучшения быта рабочих и служащих
ЦГА УР	–	Центральный государственный архив Удмуртской Республики
ЦГБ	–	Центральная государственная библиотека
ЦГДБ	–	Центральная государственная детская библиотека
ЦГДБ	–	Центральная городская детская библиотека
ЦГСЭН	–	Центр государственного санитарно-эпидемиологического надзора
ЦД	–	центр досуга
ЦДНИ УР	–	Центр документации новейшей истории Удмуртской Республики
Центрожилсоюз	–	Центральный жилищно-кооперативный союз
церабкооп	–	центральный рабочий кооператив
цехком	–	цеховой комитет
ЦИК	–	Центральный исполнительный комитет
ЦК	–	центральный клуб
ЦК	–	Центральный комитет
ЦКБ	–	Центральный кооперативный банк
ЦКБ	–	Центральный коммунальный банк СССР
ЦОМ	–	центр обучения молодежи
ЦРК	–	Центральный рабочий кооператив
ЦРУ	–	Центральное разведывательное управление
ЦС	–	Центральный совет
ЦС ВПО	–	Центральный совет Всесоюзной пионерской организации
ЦСУ	–	Центральное статистическое управление
ЦТРС	–	цифровая телефонно-распределительная система
ЦУМ	–	Центральный универсальный магазин
ЦУС	–	Центральное управление снабжения
ЦЭВ	–	центр эстетического воспитания
чел.	–	человек
ЧК	–	Чрезвычайная комиссия
ЧС	–	чрезвычайная ситуация
ЧССР	–	Чехословацкая Советская Социалистическая Республика
Чусоснарм (Чусоснабарм)	–	Чрезвычайный уполномоченный Совета рабоче-крестьянской обороны РСФСР по снабжению армии и флота
ширпотреб	–	продукция широкого потребления
ШРМ	–	школа рабочей молодежи
шт.	–	штука, штук
ЭВМ	–	электронно-вычислительная машина
экз.	–	экземпляр
ЭУ	–	эксплуатационное управление
ЭУ	–	эксплуатационный участок
ЮНЕСКО	–	Организация Объединенных Наций по вопросам образования, науки и культуры
юнсекция	–	юношеская секция

АРХИВЫ УДМУРТИИ

Австрийское лжесвященство — одно из направлений сектантства в старообрядчестве, центр которого находился в Австро-Венгрии.
Азанчей — помощник муллы.
Актуариус — чиновник, у которого на руках акты, приказные дела.
Акциз — налог на предметы внутреннего потребления; плата в казну, откупщику, городу; общий с промысла или товара.
Акцизный надзиратель — должностное лицо, занимавшееся надзором за сбором акциза, косвенного налога на товары широкого потребления, а также на услуги.
Акционирование — преобразование государственного предприятия в акционерное общество путем выпуска и продажи акций.
Амуниция — снаряжение военнослужащего (кроме оружия и одежды).
Антиминс — (вместопрестолие) — четырехугольный шелковый или льняной плат, на котором изображается положение Христа во гроб; по углам помещаются изображения четырех евангелистов, а на верхней стороне вшиваются частицы мощей.
Арсенал — склад оружия и военного снаряжения.
Архиерей — общее наименование лиц, принадлежавших к высшему духовенству, имевших 3-ю степень священства (епископ), соответствовавших 3-й, высшей, ступени церковной иерархии: патриархов, митрополитов, архиепископов, епископов. Архиереи возглавляли епархиальное управление вверенной им епархии и духовный суд (духовное архиерейское правление или духовную консисторию).
Аршин — русская мера длины, равная 71,12 см, применявшаяся до введения метрической системы мер.
Асессор — чиновник, заседатель в губернском правлении, младший чин, коллежский асессор — гражданский чин 8-го кл. «Табели о рангах».
Ассигнация — бумажный денежный знак.

Баллотировка — то же, что голосование.
Бегуны (странники) — толк в старообрядчестве. Призывали уклоняться от повинностей и государственных обязанностей, бежать в пустынные места или прятаться.
Без сени — без укрытия, защиты.
Безмен — ручные рычажные или пружинные весы.
Бекет — военный пост, отводный караул; небольшая часть войска, выставленная для содержания караульных или сторожевых постов.
Белое оружие — холодное оружие, острое, рукопашное (сабля, штык, копье, кинжал).
Берггешворен — горный чиновник 12-го кл. «Табели о рангах», наблюдавший за технической и хозяйственной стороной работы на руднике.
Берг-привилегии — исключительное право в горном промысле.
Берг-регламент — горный устав.
Бертолетовая соль — сильный окислитель. Растворима в воде. Применяют в спичечном производстве и пиротехнике. Ядовита.
Библия — собрание книг Ветхого и Нового Завета, написанных в XIII–XII вв. до н.э.–II в. н. э. пророками и апостолами и признаваемых христианской церковью боговдохновенными.
Бить челом — просить, жаловаться.
Благочинный — должность помощника епархиального архиерея, введенная в 1721 г. в Русской православной церкви, возглавлял благочинический округ с целью наблюдения за церковным порядком в пределах округа.
Бляха — жесткая пластинка как опознавательный знак или украшение (с выдавленным рисунком, надписью, номером), служившая пропуском на завод.
Бобровщик — бобровник, бобровый ловец.
Бобровый гон — место, где бобр водится и ловится.
Богадельня — приют для немощных и инвалидов; божий дом, божий приют.
Боевые личинки — резная накладка с замочною скважиною на ружейную ложу, напротив замка для винтов.
Бортевое ухожье — или бортное ухожье (угодье) — места добывания меда диких пчел в естественных дуплах (бортях) или в специальных выдолбленных дуплах.
Бортник — человек, который занимался бортничеством, добыванием меда лесных пчел и их разведением.
Боярин — высший жалованный сан в московской Руси, а также лицо, носившее этот сан; крупный землевладелец, представитель высшего слоя господствующего класса в Древней Руси.
Браковщик — пристав для браковки товаров; всякий, кто разбирал товар по сортам или браковал вещь, признавая ее негодною.
Брандмауер (брандмауэр) — устаревшее название противопожарной стены, разъединявшей либо смежные помещения одного здания, либо 2 смежных здания, препятствуя распространению пожара. Возводился из несгораемых материалов.

Брандмейстер — в России полицейский чиновник, начальник одной из городских пожарных команд.

Буер — легкая кабина, платформа с парусом на коньках или колесах.

Бутошник — мастер, изготовлявший бутовый фундамент — сооружение из бутового камня, связанного цементным раствором.

В бозе почивший — покойник, усопший.

Важни — строения, в которых помещались валовые весы с принадлежностями, иногда и хлебные и другие меры на торгах, базарах, биржах, заводах, рудниках.

Вальтмейстер — смотритель лесов при казенных заводах и адмиралтействах; наблюдал за казенными лесными дачами, оберегал от пожаров и несанкционированных вырубок.

Варовщик — рабочий, который варил, раскалял добела железо, готовое к сварке.

Верста — русская мера длины, равная 500 саж. (1,0668 км), применявшаяся до введения метрической системы мер.

Вершок — русская мера длины, равная 4,45 см, применявшаяся до введения метрической системы мер. Первоначально равнялась длине фаланги указательного пальца.

Вешняки — запоры, ворота с подъемным заслоном в плотинах и запрудах для спуска лишней вешней воды.

Вешнячный прорез — отверстие в плотине для спуска излишней, т. е. весенней воды.

Вешняшный запор — вешняк, запор, ворота с подъемным заслоном в плотинах и запрудах для спуска лишней вешней воды.

Воздух — покров на сосуд со Святыми Дарами.

Волостное правление — орган местного крестьянского самоуправления в России 2-й пол. XIX–нач. XX вв.

Волостной старшина — в России до 1917 г. выборное лицо, руководившее делами волости.

Волостной судья — должностное лицо, избранное в состав волостного суда, выборного судебного крестьянского органа, для разбора мелких гражданских и уголовных дел. Мог приговорить к телесному наказанию, штрафу, кратковременному заключению.

Волость — низшая единица административно-территориального деления России, представлявшая собой крестьянскую сословную единицу, охватывавшую несколько селений. Органом управления являлось волостное правление.

Вольнопромышленники — промышленники, промышлявшие на землях и угодьях вольных или на которые допускались все.

Вотчина — вид феодального землевладения, по праву наследования.

Вотчинная коллегия — в России в XVIII–нач. XIX вв. учреждение, ведавшее вопросами вотчинного, родового владения. Учреждена Петром I вместо приказов.

Вотяки — устаревшее название удмуртов.

Вседержитель — у верующих то же, что Всевышний, торжественное наименование Бога.

Всеобщее обучение, всеобуч — обучение всех без исключения детей определенного возраста в общеобразовательных школах, дававших определенный минимум знаний.

Вточь — точь-в-точь, в точку или до точки верно, ровно, в меру, как раз.

Выборный — избранный крестьянами ходатай.

Выборщик — представитель от избирателей.

Выростки — шкура теленка, а также выделанная из нее кожа.

Гектограф — упрощенный печатный прибор для размножения машинописного, рукописного текста или иллюстраций.

Генерал-адъютант — в XVIII в. в России адъютант при императоре, фельдмаршале и др. С нач. XIX в. почетное звание, присваивавшееся генералам, генерал-лейтенантам, включавшимся в свиту императора.

Генерал-аншеф — по Воинскому уставу Петра I от 30 марта 1716 г. так назывался главнокомандующий генерал в войске, соответствовал 2-му кл. «Табели о рангах». В конце XVIII в. постепенно вытеснился наименованием чинов полных генералов по родам войск. Последний раз упоминается в 1797 г.

Генералитет — общество генералов, генералы.

Генерал-квартирмейстер — начальник генерального штаба армии.

Генерал-лейтенант — военный чин 3-го кл. «Табели о рангах», второй генеральский.

Генерал-майор — первый генеральский чин в русской армии, узаконен в 1698 г., соответствовал 4-му кл. «Табели о рангах». Упразднен в 1917 г.

Генерал-прокурор — высшая правительственная должность Российской империи, осуществлявшая в Сенате функцию надзора за законностью деятельности всего государственного аппарата. Создана в 1711 г. Соответствовала 3-му кл. «Табели о рангах». Ликвидирована в 1917 г.

Генерал-фельдмаршал — высшее воинское звание в России, введенное в 1700 г.

Генерал-фельдцейхмейстер — главный начальник артиллерии в 1700–1908 гг., главный начальник военно-инженерного ведомства, один из чинов, относящихся к 1- и 2-му кл. «Табели о рангах».

Гиттенфервалтер — старший горный чиновник, исполнявший разные обязанности по горной и заводской части, руководивший плавкой.

Говенье — у православных приготовление к таинству причащения, заключавшееся в посте и воздержании, посеще-

нии всех богослужений в продолжение по крайней мере одной недели и домашних молитвах по указанию молитвослова.

Голландская печь (голландка) — комнатная печь, облицованная изразцами.

Горбинник — горбыль, крайний вдольный срезок с бревна.

Горнее место — возвышение за престолом, архиерейское седалище.

Городничий — представитель местной администрации, возглавлял исполнительную власть в уездном городе.

Грамота — документ, в котором фиксировались имущественные и иные права, привилегии или обязанности отдельных лиц и отношения между ними, а также оформлялись судебные решения и различные сделки. На Руси грамота известна с X в.

Грань — межа и межевые знаки, которые нередко нарубались на деревьях.

Губернатор — начальник (глава) губернии, назначаемый Сенатом.

Губерния — основная административная единица в России с 1708 г. Делилась на уезды.

Губернский секретарь — должность в учреждениях местного управления. Создана в 1708 г. Организовывал делопроизводство губернской канцелярии, с 1775 г. руководил исполнительным органом губернского правления — канцелярией. Относился к 12-му кл. «Табели о рангах». Должность просуществовала до 1917 г.

Гуж — кожаная петля, которой с помощью дуги прикрепляли оглобли к упряжи. От этого слова произошло название гужевой транспорт, т. е. транспорт для перевозки грузов с использованием силы животных.

Данная — письменный акт на владение недвижимым имуществом (землей, угодьями и др.).

Дача — часть лесничества, выделенная в самостоятельное хозяйство; участок земли под лесом; угодья и земли округленные, обмежеванные.

Двоетес — кровельные гвоздии такой длины, чтобы прошивали двойной ряд теса, до 1200 на пуд.

Дворовые люди — в конце XVII–1-й пол. XIX вв. категория крепостных людей, взятых для службы в дом помещика. Накануне реформы 1861 г. они составляли около 7% крепостных. Земли при освобождении не получили.

Дворцовая деревня, село — населенные пункты, принадлежавшие в XV–XVIII вв. лично великому князю (царю) и лицам царской фамилии.

Дворцовые крестьяне — феодально-зависимые крестьяне в Русском государстве XII–XVIII вв., жившие на землях великих князей и царей и несшие в их пользу феодальные повинности; были закрепощены вместе со всеми крестьянами. С 1797 г. — удельные крестьяне.

Дворянин — придворный; знатный гражданин на службе при государе, чиновник при дворе; звание это превратилось в потомственное и означало благородного по роду и по чину, принадлежавшего к высшему сословию, которому предоставлено право владеть населенными имениями и людьми.

Двунадесятые праздники — так называются в церковном уставе 12 особо чтимых великих праздников.

Девиантное поведение — поведение, нарушающее общепринятые в данном обществе нормы и правила (правонарушения, преступность, алкоголизм, наркомания и др.).

Демократы — здесь сторонники демократического развития страны, реформирования тоталитарной системы.

Деньга — монета достоинством в полкопейки.

Десятина — основная дометрическая русская мера площади, равная 2400 кв. саж. или 1,09 га.

Десятник — старший над группой рабочих.

Десятский — в Российской империи выборное должностное лицо из крестьян для выполнения полицейских и различных общественных функций. Обычно избирался на 10 дворов.

Дискос — блюдо с поддоном, на которое кладут вынутый из просфоры агнец.

Дистаночная контора — место пребывания дистаночного, надзиравшего за определенным участком дороги.

Дистрофия — глубокое нарушение обмена веществ, сопровождающееся исхуданием, слабостью, обусловленное голоданием и другими неблагоприятными воздействиями.

Дневальный — рядовой, назначаемый на сутки в помощь дежурному по подразделению для поддержания порядка, охраны, а также вообще дежурный.

Доимка — сам предмет (деньги), то, что взыскивается, доимается.

Домовая церковь — церковь, относившаяся или принадлежавшая к дому.

Драгун — конник, по оружию и приемам способный также к пешему бою.

Дранковые — крытые дранкой, тонкой деревянной планкой для покрытия крыш и для обрешетки стен под штукатурку.

Дранье — колотые, сосновые дощечки в сажень длины для кровель.

Дровосека — участок леса, отведенный для рубки; лесосека.

Дска — доска.

Духоборцы — духоборы — сектанты, отвергавшие присутствие и действие Св. Духа в церкви и учившие, что Св. Дух сообщается каждому верующему независимо от его участия в церковных таинствах. В России к ним относятся молокане.

Дьякон (диакон) — низший по старшинству сан духовенства в Русской православной церкви.

Дюйм — русская дометрическая единица длины, равная 2,54 см.

АРХИВЫ УДМУРТИИ

Евангелие — раннехристианское сочинение, повествующее о жизни Иисуса Христа.
Евангельские христиане (евангелисты) — протестантская секта. В 1944 г. объединились с баптистами.
Единоверие — течение в старообрядчестве. Возникло в результате соглашения умеренных кругов старообрядцев с официальной православной церковью, оформленного в 1800 г.
Екстракт — экстракт, краткое изложение содержания дела с приведением выдержек из документов в государственных учреждениях России XVIII–нач. XX вв.
Епархия — административно-территориальная единица Русской православной церкви. Во главе стоял епархиальный архиерей (митрополит, архиепископ, епископ). Основным учреждением епархиального управления была духовная консистория.
Епископ — третий по старшинству сан высшего духовенства (после иерея), соответствовавший 3-й ступени церковной иерархии. Возглавлял епархии и епархиальные управления.
Ереси — течения в христианстве, отклонявшиеся от официальной церковной доктрины. В России возникли с принятием христианства как протест против насильственной христианизации.
Жалованная грамота — документ, выдававшийся высшей властью в России (великим князем, царем, императором) о предоставлении льгот или прав отдельным лицам и монастырям.
Жертвенник — стол в алтаре православной церкви, на котором совершается обряд проскомидии во время литургии.
Жило — жилье.
Журналист — чиновник присутственного места, ведущий журналы.

Заборник — доски, пластинник или жерди для строительства заборов.
Заводской разряд — штат, перечень должностей.
Задельная плата — от слова задать, давать вперед, в зачет чего, дать задаток; плата по выполненной работе.
Задельщик — работник, получающий задельную плату.
Закон Божий — учение о религии как предмет школьного преподавания.
Запальный стакан (запал) — металлическая гильза с воспламенительным и детонирующим составами; для возбуждения взрыва гранат и инженерных мин.
Заплотник — тонкие бревна, жерди для рубки заплота, забора, деревянной сплошной ограды из досок или бревен.
Заручные выборы — выборы «за руками», т. е. за подписью.
Засек (засека) — заграждение из деревьев, поваленных крест-накрест.
Застой — период политической и экономической стагнации советской общественно-политической системы в 1970–1980-е гг.
Заштатные — сверх штата.
Звезда — звездица — 2 дуги, соединенные винтом, напоминающие звезду, явившуюся волхвам. Ставится на дискос для того, чтобы покровы не касались агнца и частиц и не нарушали их порядка.
Земская управа — уездная, губернская — исполнительный орган земства в России (председатель, 2–3 члена); избиралась на земских собраниях на 3 года.
Земский суд — уездный административно-полицейский орган в России 1775–1862 гг. Решал незначительные судебные дела, исполнял приговоры судебных органов. В городах функции земского суда выполняла управа благочиния.
Золотник — старая русская мера веса, равная 1/96 фунта или 4,26 г.

Иерей — второй по старшинству сан белого духовенства в Русской православной церкви.
Иконоборцы — сектанты, отвергавшие почитание икон как идолопоклонство, основываясь на ветхозаветных заповедях.
Иконостас — покрытая иконами стена, отделяющая алтарь в православном храме.
Имам — высший чин духовенства мусульман.
Инаковерие — термин для обозначения других религий, чем христианство.
Инвалидная рота, команда состоит из отставных солдат.
Инде — местами, иной.
Индекс цен — цифровой показатель, отражающий изменение цен на товары и услуги за определенный период времени или в разных регионах.
Инородцы — первоначально люди иной народности, впоследствии — люди, принадлежавшие к одной из малых народностей, составлявших национальное меньшинство в Российской империи.
Инфляция — процесс обесценивания бумажных денег, падение их покупательной способности вследствие чрезмерного выпуска (эмиссии) или сокращения товарной массы в обращении.
Исправник — начальник полиции в уезде.
Иудействующие — приверженцы иудаизма, возникшего в I тысячелетии до н. э. в Палестине и распространившейся среди евреев религии, в основе которой лежит культ бога Яхве (Иеговы). Иудеи проживали в Ижевском и Воткинском заводах, г. Сарапуле. Занимались мелким ремеслом и торговлей.

Кавалер — пожалованный орденом, орденским знаком отличия.
Казенник — казенная часть, задняя часть огнестрельного оружия.
Казенноокоштные — содержавшиеся на счет казны.

Каленые орехи — жареные орехи.
Камергер — почетное придворное звание.
Капельмейстер — дирижер военного оркестра.
Капрал — воинское звание младшего командного состава. В русской армии звание существовало в XVII–конце XVIII вв.
Караван — группа следующих друг за другом транспортных судов.
Караульная изба — помещение для воинского подразделения, назначенного для охраны и обороны военных и государственных объектов.
Катехизис — начальное, основное учение о христианской вере; книга, содержащая это учение.
Католики — исповедующие римскую, римско-католическую веру.
Квартальный надзиратель — начальник квартала, низшей городской административно-полицейской единицы, входившей в полицейский участок.
Киот — в православии ящик или шкафчик для икон (божница).
Кирка — лютеранский храм.
Классные чиновники — чиновники, определенных рангов. В Российской империи нач. XVIII–XX вв. по «Табели о рангах» было всего 14 кл., высший — 1-й.
Климатотерапия — использование с лечебно-профилактической целью климатопогодных факторов.
Коллежский асессор — чиновник 8-го кл. «Табели о рангах» в чине майора.
Коллежский регистратор — чиновник, гражданский чин 10-го кл. «Табели о рангах».
Коллежский секретарь — гражданский чин 10-го кл. «Табели о рангах». Лица, его имевшие, занимали низшие руководящие должности.
Коллежский советник — гражданский чин 6-го кл. «Табели о рангах».
Коломенка — речное судно длиной 12–20 саж. и грузоподъемностью 7–12 тыс. пуд.
Колотушечное железо — железо, изготовленное на колотушечном (водяном или паровом) молоте, меньшего веса против кричного; мелкое, сортовое железо.
Комиссариат — в России XVIII в.–1860-х гг. учреждение военного ведомства, ведавшее снабжением армии.
Комиссионер — поверенный, приказчик, посредник в торговых сделках; исполнявший торговые поручения за определенные проценты.
Конверсия — изменение экономики страны, ее перевод с преобладающего выпуска изделий военной техники на производство преимущественно гражданской продукции.
Кондак — короткое православное песнопение на тему праздника.
Консистория — в православной церкви учреждение при архиерее по управлению епархией.
Контора — место, заведовавшее счетами и хозяйственными делами.
Конфирмация — утверждение подписью постановления, решения, судебного приговора.
Копеист (копиист) — писец, переписчик, канцелярский служащий.
Короб — мера дров, поленница длиной 14 четвертей, вышиной 8.
Корпия — нащипанные из тряпок нитки для перевязки, обработки ран.
Корысть — выгода, материальная польза.
Кошт — содержание на чьи-либо средства.
Красный товар — ткани.
Крепость — оформленный в соответствующих государственных учреждениях документ о покупке, продаже, найме и других сделках, связанных с имуществом.
Крестный ход — христианский обряд, торжественное шествие церковнослужителей и верующих с крестами, хоругвями и иконами, обычно во время церковных праздников или по особым поводам, например, на поля во время молений об избавлении от засухи.
Кричное железо — железо, изготовленное в процессе рафинирования чугуна в так называемом кричном горне с целью получения более качественного металла.
Кружечный сбор — подаяния, вклады, поступавшие в кружку.
Культармеец — участник массового культурно-просветительного движения в первые годы культурного строительства в СССР.
Купечество — законодательно оформлено в 1775 г., в России городское торгово-промышленное сословие, пользовавшееся личными и хозяйственными привилегиями, обязанное уплатой налогов в казну. Гильдейское купечество до 1898 г. пользовалось преимущественным правом на занятия предпринимательством. Упразднено в 1917 г.
Купчая — утвержденное в суде законное свидетельство на купленное имущество.
Купчая крепость — акт о покупке имущества, о праве на владение им.
Куратор — опекун, попечитель.
Куренные дрова — древесина для производства угля.
Курень — шалаш, сторож.
Курсистка — в дореволюционной России слушательница высших женских курсов.

Лавка — торговое помещение.
Ладоница (ладанница) — сосуд для хранения ладана.
Лакей — слуга в господском доме или в гостинице, ресторане.

АРХИВЫ УДМУРТИИ

Лампада — светильник перед иконами у православных и католиков.
Ланкарта — ландкарта, географическая карта.
Ларевый прорез — отверстие в плотине для провода воды в лари или водопроводные русла.
Ларь — дощаной водоем со спуском на водяное колесо.
Лежни — лежачие бревна, брусья, закладываемые в бут, под основание стен.
Лекарь — официальное название врача в дореволюционной России.
Лесная дача — обмежеванный лес, собственность казны, владельца или общества.
Лжица — ложечка для раздачи Святого Причастия, Святых Даров.
Литургия (обедня) — общественное богослужение, в котором с воспоминанием крестных страданий и смерти Христа приносится бескровная жертва за живых и умерших и преподается верующим Тело и Кровь Христова под видом хлеба и вина (таинство евхаристии).
Личный дворянин — дворянское звание без права передачи по наследству, а также лицо, имевшее такое звание.
Лишенец — человек, лишенный избирательных и других гражданских прав в связи с принадлежностью к эксплуататорскому классу.
Лодыжки — игра в лодыжки, бабки или козны (выступавшие с двух сторон сочленения костей голени с костями стопы, циколотки).
Лотерея-аллегри — лотерея, в которой розыгрыш проводится сразу после покупки билета.
Лубье — подкорье, исподняя кора, шедшая на тес, мочало, лыко.

Магазейщик — владелец, содержатель, смотритель магазина.
Магометане — приверженцы религии, основанной по арабским преданиям пророком Магометом в VII в. в Аравии, ислама, мусульманства.
Малая приватизация — приватизация предприятий торговли, бытового обслуживания, питания.
Мандалинист — музыкант, играющий на мандолине, струнном щипковом музыкальном инструменте с овальным корпусом.
Манифест — особый акт главы государства или высшего органа государственной власти, обращенный к населению. Принимался в связи с каким-либо важным политическим событием, торжественной датой и т. п.
Маркшейдер — горный чиновник, производивший съемку горных выработок.
Масленица — неделя, предшествующая Великому посту. На Масленице устраивают обряды проводов зимы — ряжение, сжигание чучела Масленицы, старых вещей и др.
Мастеровые — рабочие на заводах и фабриках России до 1861 г., имевшие квалификацию, опыт и знания при выполнении работ.
Мектеб — начальная, чаще конфессиональная школа у мусульманских народов. В Поволжье мектебы появились с принятием волжскими булгарами ислама. После 1917 г. название сохранилось за общеобразовательной и некоторыми видами специализированных школ.
Мелочный товар — мелкие вещи для торговли, например, складные зеркала, перочинные ножи, бусы, шелк для вышивания, табакерки, трубки и т.д.
Memoria — в государственном делопроизводстве России XVIII–XIX вв. памятная записка, выписка, представленная на утверждение.
Мечеть — мусульманское культовое сооружение, включающее один или несколько молельных залов, минарет — башню для созыва на молитву и входную группу помещений. С XVI в. используются только квартальные мечети для ежедневной пятикратной молитвы и соборные или пятничные мечети для пятничных торжественных богослужений.
Мещане (мещанство) — часть податного сословия в дореволюционной России, включавшая разные категории городских жителей (ремесленников, мелких торговцев, мелких домовладельцев и т.п.). В отличие от купцов 1–3-й гильдии, мещане платили подушную подать и подлежали рекрутской повинности, были ограничены в свободе передвижения, до 1863 г. подвергались телесным наказаниям. Звание мещанина было наследственным. Разбогатевшие мещане могли свободно перейти в гильдейское купечество, в свою очередь разорившиеся купцы попадали в мещане. После буржуазных реформ 60–70-х гг. XIX в. основная масса мещан представляла собой мелкую буржуазию городов.
Мздоимство — стяжательство, взяточничество.
Микротом — инструмент для получения тонких срезов со специально обработанных кусочков органов и тканей с целью последующей микроскопии.
Мир — сельская община с ее членами.
Миро — благовонное масло, пахучая масть или душистое маслянистое вещество; в церковном значении — вареное деревянное масло с красным вином и благовониями, освящаемое для совершения таинства миропомазания.
Мировой посредник — должностное лицо в России в период проведения крестьянской реформы 1861 г. Назначался из дворян для утверждения уставных грамот и разбора споров между крестьянами и помещиками. Обладал судебно-административной властью.
Мирские люди — крестьяне.
Миссионер — представитель религиозной организации, направленной на распространение своего вероисповедания среди инаковерующих. Наибольшее развитие получило в христианстве.

Мобилизация — комплекс мероприятий по переводу на военное положение вооруженных сил, экономики и государственных институтов страны.
Молокане — христианская религиозная секта, отрицавшая обрядность и догматы православной церкви.
Мочальник — волокно, получаемое из лубяного слоя липовой коры путем вымачивания.
Мугаллим — учитель.
Мулла — служитель религиозного культа у мусульман.
Муниципализация — безвозмездная передача в ведение местных Советов строений и имущества, экспроприированных у частных собственников.
Мурза (от перс. Мирза) — титул феодальной знати в Астраханском, Казанском, Касимовском, Крымском и Сибирском ханствах и Ногайской Орде.
Муфтий — у мусульман — ученый юрист-богослов, разбиравший церковно-правовые дела.
Мушкетон — ружье, винтовка; короткое боевое ружье.
Муэдзин (от араб. — извещать, объявлять) — служитель мечети, призывающий мусульман на молитву и провозглашающий азан (призыв к молитве, состоящий из семи формул, которые с наступлением времени каждого из пяти намазов, предписанных мусульманам, возвещаются с минарета или от мечети). Он осуществляет 3 функции: собирает верующих, призывает имама и объявляет о начале богослужения. В небольших мечетях функции муэдзина зачастую исполняет сам имам.
Мыза — отдельная усадьба с хозяйственными постройками, хутор.

Надворный советник — гражданский чин 7-го кл. «Табели о рангах».
Наипаче — особенно, более всего, важнее, наиболее.
Налой — (аналогий) — стол с наклонной верхней доской для чтения стоя, для положения св. иконы.
Народный дом — зрелищное и культурно-просветительное учреждение.
Наряд — документ, распоряжение о выполнении какой-либо работы.
Настоятель — начальник, старшина, наблюдатель; глава монастыря, игумен, старший священник церкви.
Недоимка — неуплаченная в срок часть налога или других государственных, общественных и т. п. сборов.
Непременные работники — государственные крестьяне, приписанные к казенным заводам указом 15 марта 1807 г. для выполнения вспомогательных работ. Они получали землю и сенокосы, жалованье, провиант.
Новокрещеные — обращенные в христианскую веру «инородцы», недавно принявшие крещение.
Нозологическая форма — определенная болезнь (например, грипп, рак), которую выделяют как самостоятельную болезненную форму на основе установленной причины, особенностей развития, типичных внешних проявлений и характерного поражения органов и тканей.

Обербергауптман — главный начальник над одним или несколькими заводами, высший горный чин в России.
Обербергмейстер — начальник рудных копей.
Обер-гиттен-фервалтер — обергиттенфервалтер — старший специалист по плавильному делу.
Обер-офицеры — группа офицерских чинов, начиная с младшего до чина капитана включительно. В России к обер-офицерским чинам относились прапорщик, подпоручик, поручик, штабс-капитан, капитан. Введены Воинским уставом в 1698 г. Назывались ротными. Термин обер-офицер введен в 1716 г.
Оброк — продуктовые или денежные платежи, выплачивавшиеся зависимыми крестьянами феодалам в качестве земельной ренты.
Обыватель — горожане, посадские жители, слобожане, владельцы домов.
Оклад — размер денежного обложения, налога.
Окладчик — кто верстал, раскладывал подати и оброки; волостной старшина, сборщик податей.
Округа — окрестность, местность вокруг.
Омет — большой круглый скирд соломы.
Онучи — длинные широкие полосы ткани для обмотки ноги (при обувании в лапти).
Опойки — шкуры молочного теленка, а также выделанные из них кожи.
Опочный пол — пол из опочного камня (мелового известняка).
Ордер — письменное приказание, предписание.
Ординарец — военнослужащий, состоявший при командире или штабе и выполнявший, главным образом, обязанности посыльного.
Ординатор — лечащий врач в больнице, проходивший специальную подготовку в какой-нибудь отдельной области медицины.
Орлянка — игра в деньги, названная по орлу на монете. Ее подкидывали, и если она ложилась личной стороной вверх, то бросавший выигрывал и брал деньги с кону.
Оспопрививание — введение в тело детрита — препарата из гнойников коровьей оспы, с целью предохранения человека от заболевания оспой.

Пакгауз — склад для хранения грузов на станциях, пристанях, в таможнях.
Паки — опять, еще, снова.
Палата — помещение, здание.

Паллиатив — мера, не обеспечивавшая полного, коренного решения поставленной задачи, полумера.
Паникадило — большая люстра или многогнездный подсвечник в церкви.
Панихида — в русской православной богослужебной традиции служба поминовения усопших.
Пансионер — человек, находившийся на полном содержании (питание, уход) у кого-либо.
Паротит (свинка) — острое вирусное заболевание, главным образом, детей. Поражаются околоушные железы.
Партикулярный — частный.
Паспорт — вид, свидетельство, лист или письмо для прохода, проезда или проживания.
Пастор — (пастух, пастырь), священник протестантской церкви.
Пастырь — священнослужитель, наставник верующих (паствы).
Пасха — у христиан весенний праздник воскресения Христа. Отмечается в первое воскресенье после весеннего полнолуния.
Перекладка ран — перевязка ран.
Пестрядь — грубая льняная или хлопчатобумажная ткань из разноцветных ниток, обычно домотканая.
Петиция — просьба, коллективное ходатайство, передаваемое главе государства или высшим органам власти.
Писчик (пищик) — писец или писарь, подьячий.
Питейный дом — шинок, кабак.
Плакат — паспорт для людей податного сословия; оплата за работу на заводах, установленная особым указом или плакатом.
Плащаница — употребляемое в церковном пасхальном обряде покрывало с изображением Христа в гробу.
Поверенный — лицо, которое совершало от имени другого порученные ему действия.
Повивальная бабка (повитуха) — женщина без акушерского образования, принимавшая роды у рожениц.
Погребщик — содержатель винного погреба, виноторговец.
Подводная гоньба — быстрая езда на грузовой конной подводе.
Подобострастие — раболепная льстивость, угодливость, раболепство, пристрастная приверженность или рабская покорность.
Подпоручик — офицерский чин в русской армии (с 1703 г.). В кавалерии ему соответствовал чин корнета, в казачьих войсках — хорунжего.
Подуст — рыба семейства карповых. Длина до 40 см, весит до 1,6 кг.
Подушные деньги — имеется в виду подушная подать — прямой основной налог в России XVIII–XIX вв., которым облагалось все мужское население податных сословий. Введен в 1724 г. взамен подворного обложения.
Подушный оклад — подушная подать с каждой души мужского пола. Размер годовой подати с середины 1720-х гг. определен в 70 коп. с души. С государственных крестьян взыскивался дополнительный оброк по 40 коп. с души, увеличенный с 1760 г. до 1 руб.
Подьячий — канцелярский служащий в приказах и местных государственных учреждениях. Различались старшие, средние и младшие. Старший — ближайший советник дьяка, начальник стола, повытья.
Поелику — поскольку.
Полицмейстер — в России с 1782 г. начальник полиции города.
Полуполосное — железо в полосах, брусковое.
Помешательство — помехи.
Помещики — в дореволюционной России дворяне-землевладельцы.
Помещичьи крестьяне — (крепостные) крестьяне России, принадлежавшие до крестьянской реформы 1861 г. помещикам.
Понеже — ибо, потому что, так как, а как.
Попенные деньги (попенная такса) — расценки, установленные цены на вырубку леса, считая по пням или по числу срубленных деревьев.
Попечитель — 1) официальное назначаемое лицо для попечения о ком-нибудь; 2) в царской России звание руководителя некоторых учреждений, а также лицо, имевшее это звание.
Попечительство — благотворительное учреждение в дореволюционной России для оказания помощи кому-либо.
Поручик — в царской армии второй обер-офицерский чин, средний между подпоручиком и штабс-капитаном.
Послушник — лицо, готовившееся к пострижению в монахи; воспитанник в монастыре.
Потир — литургический сосуд для освящения вина и принятия причастия — чаша на высокой ножке, часто из драгоценных металлов или поделочных камней.
Потомственный дворянин — принадлежавший к дворянскому сословию по рождению.
Поторжные работы — надворные работы; мелкая, случайная работа, сдаваемая с торгов.
Прапорщик — первый военный офицерский чин 14 кл., низший обер-офицер.
Президус — (лат. praesès, от praesidere председательствовать). Председатель в военных судах до 1867 г.
Престол — главная принадлежность алтаря христианского храма. В православной церкви — это четырехсторонний стол, стоящий посередине алтаря, символ престола небесного и Гроба Господня, и служащий местом совершения евхаристии.
Приватизация — передача государственного и муниципального имущества за плату или безвозмездно в собственность отдельных лиц или коллективов.
Придел — в православном храме особый алтарь, отдельный от главного, содержащий в себе все, что составляет

принадлежность всякого алтаря; отделяется от других частей храма иконостасом. Пределы устраиваются в более просторных храмах для того, чтобы можно было в один день в одном и том же храме совершать литургию дважды или трижды, так как на одном престоле литургия совершается не более одного раза в день. Придел, как и главный алтарь, обращен к востоку.

Прикащик (приказчик) — наемное лицо у купца или в каком-нибудь торговом заведении, выполнявшее поручения торгового характера, занимавшееся по доверенности хозяина торговлей в магазине.

Припущенник — принятый в общину; приселившийся на землю коренных владельцев; половник, если припущен из половины.

Приход — церковный округ населения, имевший свой особый храм с причтом, совершавшим священнодействия для прихожан.

Прихожане — верующие, принадлежавшие к какому-нибудь приходу.

Причетник — клирик, церковнослужитель, дьячок, пономарь, звонарь.

Причт — состав лиц, как священнослужителей, так и церковнослужителей, служащих при какой-либо церкви. В состав причта входят: священник, диакон и причетники, дьячки, чтецы, псаломщики и другие церковнослужители.

Пришадровит — рябоват.

Провинция — административно-территориальная единица в России 1719–1775 гг. в составе губернии. Делилась на доли и дистрикты.

Проскомидия (приношение) — 1-я часть литургии, где приготовлялось вещество для таинства причащения, из просфоры вынимался агнец, в чашу наливалось вино.

Протоиерей (протопоп) — почетный титул белого священника в сане иерея, дававшийся за долголетнюю безупречную службу или в связи с назначением на более высокую должность. Протоиерей, как правило, занимал должность настоятеля кафедрального собора или соборной церкви, но мог служить и в приходской церкви. В XIX в. протоиереи часто назначались епархиальным начальством на должность председателей духовных правлений и на должность благочинных приходских церквей.

Протопоп — старший священник, устаревшее название протоиерея.

Псаломщик — церковнослужитель, в обязанности которого входило ведение церковного делопроизводства, помощь при богослужении (пение на клиросе, чтение богослужебных книг и пр.)

Пуд — русская мера веса, равная 16,38 кг, применявшаяся до введения метрической системы мер.

Пятники — рогатая железная пластина с проемом, вкладывавшаяся в кричный стан.

Работные люди — рабочие предприятий России XVII–1-й пол. XVIII вв., формировавшиеся из крепостных и наемных работников.

Разночинцы — прослойка русского общества, сложившаяся в конце XVIII–нач. XIX вв., выходцы из разных сословий: купечества, мещанства, духовенства, деклассированного дворянства.

Разрядные списки — список записей (разрядов), назначений на военную, гражданскую и придворную службу в Русском государстве в XVI–нач. XVIII вв., велись Разрядным приказом.

Рапидный инструмент — инструмент из быстрорежущей стали (от слова рапид — скорость).

Раскладочные книги — для учета сборов по общей раскладке, сверх окладного.

Раскольники — старообрядцы. Религиозное направление, возникшее в России с середины XVII в. и выступавшее против официальной православной церкви.

Расходчик — у кого на руках расход чего-либо, сбереженье и отпуск, выдача и отчетность.

Реабилитация — восстановление в правах.

Ревизия — в России XVIII–1-й пол. XIX вв. перепись населения, главным образом, податного. Началась с введения подушной подати. Всего было проведено 10 ревизий (первая — в 1719 г., последняя — в 1858 г.). В ходе их учитывались «ревизские души», т. е. мужское население. Списки содержали сведения о численности, географическом размещении, сословном и национальном составе населения, возрасте и семейном положении.

Рекрут — новобранец, поступивший в солдаты, в рядовые по повинности или по найму.

Ренсковые погреба — погреба виноградных вин.

Решетины — жерди, идущие на строительство кровли, пришиваемые вдоль на стропила, под тес, железо, черепицу.

Реэстр — реестр — список, письменный перечень, опись.

Риза — облачение, одежда священника при богослужении.

Ризница — место при алтаре христианской церкви для хранения риз, церковной утвари, облачения священнослужителей.

Росклад (расклад) — сделка, уговор, условие, контракт, обязательство.

Роспуск — одно- или двухосный прицеп для перевозки длинномерных грузов. Вместо кузова имеет поворотное приспособление для крепления груза.

Ротмистр — офицерский чин.

Рояльная проволока — патентированная (холоднотянутая) стальная проволока для струн роялей и пианино.

Рубище — 1) самая грубая, толстая одежда, будничная, рабочая; 2) грубая, ветхая, драная одежда.

Руга — в Русском государстве государственное жалованье духовенству, выдававшееся хлебом, иногда деньгами.

Сабантуй — праздник окончания весенних полевых работ у татар и башкир.
Сажень — русская мера длины, равная 213 см, применявшаяся до введения метрической системы мер. Бывает погонная, квадратная, кубическая.
Саксонка — здесь, порода мелкой брюквы.
Сандал — дерево южных стран с ароматической древесиной.
Своекоштные — содержавшиеся на своем или не на казенном содержании.
Святая Троица — Единосущная и Нераздельная. Бог Отец, Бог сын и Бог Дух Святой.
Святые Дары — в церковном таинстве причастие (хлеб и вино).
Сектанство — обособление групп (сект) верующих от той или иной церкви, общины. Иногда сектами называют ряд протестантских организаций.
Сектанты — последователи какой-либо религиозной секты.
Секунд-майор — офицерский чин в русской армии XVIII в., соответствовавший позднейшему чину капитана, а также лицо в этом чине.
Сенатор — член Правительствующего сената, высшего государственного органа, подчиненного императору в 1711–1917 гг.
Сиделец — лавочник, торговавший в лавке от хозяина, по доверенности купца.
Синодик — в церковном обиходе книга записи имен умерших для поминовения во время богослужения.
Ситка дехтю — сидка — курение, выгонка, перегонка дегтя.
Сказка — официальное показание о чем-либо.
Скопцы — раскольничий толк. Вышел из христовщины, хлыстовщины, чающих спасения от замерения плоти, для чего и скопятся, ждут второго пришествия.
Скорбный — больной, немощный, недужный, хворый, страждущий.
Слани (слань) — настил из жердей или бревен в заболоченных, топких местах.
Сливной мост — в плотинах, желоб для стока воды.
Слобода — вид поселений в феодальной России. В XII–1-й пол. XVI вв. — отдельные поселения, в том числе около города-крепости, жители которых освобождались от налогов и повинностей. В XVI в. в городах формируются слободы служилых людей, ремесленников, иностранцев. В 1-й пол. XVIII в. в связи с реформами слободы, сохранив свое название, превратились в обычные села и деревни или в поселения городского типа, а слободы городов — в городские кварталы.
Словесный суд — суд, где разбирательство идет на словах. Учрежден по указу Сената 5 мая 1754 г. при магистратах и ратушах. Состав: бургомистр и 2 переизбираемых члена, выборных от купечества. Упразднен в 1867 г.
Соли (солея) — ступень под крылосами и перед алтарем.
Сотник — выборный из крестьян, заведывавший сотней, на которые во 2-й пол. XVIII в. было разделено нерусское население Казанского уезда.
Сотня — рабочее подразделение, куда входили жители одной или нескольких деревень.
Сотский — низший чин сельской полиции. Существовал с XVI–XVII вв., но официально оформлен по Положению о земской полиции 1837 г. как ближайший исполнитель распоряжений станового пристава. Избирался крестьянами на сельском сходе.
Спол — сполу, сполна, без остатку.
Спортивные общества — добровольные массовые общественные объединения, имевшие целью развитие физической культуры, спорта, туризма.
Срачица — нижняя белая одежда престола, символа погребальной плащаницы Господа; пелена, надеваемая священнослужителями при омовении престола во время освящения храма.
Стан — 1) административно-полицейский округ из нескольких волостей во главе со становым приставом; 2) единица административно-территориального деления уезда.
Становой пристав — полицейский чиновник, начальник стана в уезде.
Старообрядцы — люди, принадлежавшие к одной из религиозных сект старообрядчества, религиозного направления в России, распадавшегося на ряд раскольнических сект, которые стремились к сохранению старины в церковной жизни и обрядности.
Староста — выборное или назначенное административно-должностное лицо крестьянского общественного управления.
Статский советник — гражданский чин 5-го кл. «Табели о рангах». Лица, его имевшие, занимали должности вице-директора департамента, вице-губернатора.
Статс-секретарь — почетное придворное звание высших чиновников в дореволюционной России, имевших право объявлять словесные приказания царя.
Стахановец — рабочий-ударник, участник стахановского движения.
Столоначальник — чиновник, начальник отдела (стола) в учреждении, занимавшегося узким кругом канцелярских дел.
Студеяния (студодеяние) — распутство, непотребство.
Субботники — сектанты, одна из групп духовных христиан, близкая к секте молокан. Признавали еженедельным праздником субботу.

Съезжий двор — важный полицейский объект, место предварительного заключения, на которое доставлялись подозрительные лица.

Тайный советник — гражданский чин 3-го кл. «Табели о рангах». Лица, его имевшие, занимали высшие государственные должности (товарища министра, сенатора, посланника и др.)
Тезоименитство — именины, день ангела, говоря о высоких особах.
Тем паче — тем более.
Тендер — сцепленный с паровозом специальный вагон для топлива, воды, инструментов.
Титулярный советник — гражданский чин 9-го кл. «Табели о рангах».
Торжок — привоз, рынок, базар, место продажи и купли.
Трактир — недорогая столовая (также с подачей вина, закусок) для приезжих, для широкой публики.
Трахома — хроническое вирусное заболевание соединительной оболочки глаза, приводившее к слепоте.
Треба — церковная служба по частной потребности христиан, например, молебен, панихида.
Тризна — у православных обряд поминания умершего, а также вообще поминки.
Тропарь — молитвенные стихи и песнопения православной церкви в честь какого-либо праздника или святого.
Туманные картины — изображения на светлом экране, показывавшиеся при помощи проекционного фонаря.

Угары — нагар, шлак, окалина; количество угоревшего. Например, при отпуске железа в обработку полагается известный угар, смотря по крупности вещи. В мелкой ковке больше угару.
Угодье — участок земли, являвшийся объектом хозяйственного использования или пригодный для использования.
Уезд — административно-территориальная единица в России с XVIII в., входил в состав губерний. В СССР уезды преобразованы в районы в 1923–1929 гг.
Уездный исправник — в России глава уездной полиции. В 1775–1862 гг. избирался дворянами (назывался капитан-исправник), затем назначался правительством.
Уклад — сталь, которую укладывают или наваривают на столярные и другие орудия.
Унтер-офицер — военнослужащий младшего командного состава в русской армии.
Унтершихтмейстер — низший горный чин.
Управа благочиния — полицейский орган в городах России в 1782 г.–конце XIX в.
Ураза — 30-дневный пост у мусульман в месяце рамазане, 9-м месяце мусульманского лунного года хиджры.
Урок — работа, заданная для выполнения в определенный срок.
Урочище — естественная граница, природная межа (лес, река, гора, овраг и т.д.)
Урядник — нижний чин уездной полиции в России в 1878–1917 гг.
Уставная грамота — документ, выдававшийся крестьянам, освободившимся от крепостной зависимости. В нем содержались сведения о земельных наделах, числе душ мужского пола, денежных податях и т.д.
Уставщики — мастера устанавливать и ладить.
Учреждение — инструкция, наказ, правила по регламентации труда и всего жизненного распорядка.

Фаутные деревья — деревья с повреждениями и дефектами стволов различного происхождения.
Фашинник — хворост, хворостняк.
Фунт — русская мера веса, равная 409,5 г, употреблялась до введения метрической системы мер.
Фуриир — фурьер — заготовщик съестных припасов, фуража, квартир на войско.
Фурлейты — солдаты, находившиеся при военных фурах — больших, длинных телегах для кладей.

Хлыстовство — возникшая в России в конце XVII–нач. XVIII вв. одна из сект духовных христиан (хлысты), отвергавшая обряды православной церкви и требовавшая самобичевания.
Хлысты (христоверы) — христианская секта, вышедшая из православия. Считают возможным прямое общение со Святым Духом, воплощение Бога в праведных сектантах — «Христах», «Богородицах».
Хмелевые щипанья — места произрастания и сбора (щипанья) хмеля.
Хожалые — рассыльные, кто ходил с приказаниями, разносил бумаги; полицейские солдаты, городовые, служители при полиции.
Хоругвь — знамя, стяг.
Храмозданная грамота — письменное разрешение архиепископа на строительство церкви.

Цейхгауз — военный склад для оружия и обмундирования.

Частный пристав — с 1782 г. полицейская должность в городах, частный от слова «часть».
Чекан (клевец) — холодное оружие, боевой топор с узким клювообразным клинком (отсюда название) и молотковидным обухом.
Челобитье — в России до начала XVIII в. письменное прошение, жалоба.
Черемиса — устаревшее название марийцев.
Четверть — 1) мера площади, равная 0,5 дес.; 2) мера объема сыпучих тел, равная 4 пуд. зерна ржи (XVI–начало

XVII вв.) или 8 пуд. (конец XVII в.); 3) мера объема жидких тел (¼ ведра, или 3,0748 л.); 4) мера длины в XVI–XVII вв. (¼ саж., около 18 см).

Шалопуты (шелопуты) — отщепенцы, толк, близкий к хлыстовщине и скопцам.
Шапирограф — (от собств. имени и греч. grapho — пишу). Усовершенствованный гектограф.
Шептали (шептало) — деталь ударно-спускового механизма огнестрельного оружия, удерживавшая курок или ударник на боевом или предохранительном взводе. Для производства выстрела шептало выводилось из зацепления с боевым взводом, и курок (ударник) начинал двигаться под действием боевой пружины. Конструктивно шептало могло объединяться с другой деталью, например, спусковым крючком (револьвер Нагана образца 1895 г.).
Шинное железо — железо для изготовления железных обручей — шин.
Шихтмейстер — горный чиновник 14-го кл. «Табели о рангах».
Шпицрутены — длинные гибкие прутья, палки из лозняка, которыми били провинившихся солдат или преступников.
Шрапнель — разрывной артиллерийский снаряд, начиненный шаровидными пулями, предназначенный для поражения живой силы противника.
Штаб-лекарь — старший лекарь.
Штаб-офицеры — согласно «Табели о рангах» все военные чины с 8-го по 5-й кл. назывались штаб-офицерскими.
Штабс-капитан — обер-офицерский чин в пехоте, артиллерии и инженерных войсках, введен Павлом I 7 января 1797 г. вместо капитан-поручика. Соответствовал 10-му кл. «Табели о рангах».
Штофная лавочка — лавка по продаже вина.
Штуцер — нарезное ружье в XVI–XIX вв. В России в 1-й пол. XIX в. штуцерами были вооружены лучшие стрелки и некоторые части. Штуцерами называют некоторые современные охотничьи нарезные ружья.

Экономическая сумма — сбереженная, скопленная бережливостью сумма, образовавшаяся от экономии.
Экономические крестьяне — категория государственных крестьян России 2-й пол. XVIII–1-й пол. XIX вв., образованная после секуляризации из бывших монастырских и церковных крестьян. Они обладали относительной свободой, несли государственные повинности.
Экспедиция — отделение какого-либо управления.
Эпизоотия — широкое распространение инфекционной или инвазионной болезни животных, значительно превышающее уровень обычной заболеваемости на данной территории.
Эсперантисты — члены общества, изучавшего эсперанто, наиболее широко распространенного искусственного международного языка, созданного в 1887 г.
Эстамп — оттиск, отпечаток, станковая гравюра или литография.

Юфть — сорт кожи высшего качества обработки.

Язычники — приверженцы древних форм религий, характерной особенностью которых в отличие от позднейших религий является многобожие.
Ярлык — 1) льготная грамота ханов Золотой Орды подвластной светской и духовной знати в XIII–XV вв.; 2) листок с наименованием, клеймом, какими-нибудь специальными сведениями.
Ясачные крестьяне — плательщики ясака (подати), мужчины в возрасте от 18 до 50 лет (позже 16–60 лет), которых записывали в так называемые ясачные книги.
Ясачные татары — татары, облагаемые ясаком, натуральным налогом, которым облагались некоторые народы Поволжья, Сибири и Дальнего Востока.

АРХИВЫ УДМУРТИИ

ПЕРЕЧЕНЬ ИСПОЛЬЗОВАННЫХ ИСТОЧНИКОВ

АРХИВНЫЕ ФОНДЫ

Российский государственный архив древних актов (РГАДА)

6 — Уголовные дела по государственным преступлениям
248 — Правительствующий сенат
271 — Берг-коллегия

Российский государственный исторический архив (РГИА)

44 — Штаб корпуса горных инженеров
733 — Департамент народного просвещения

Государственный архив Российской Федерации (ГАРФ)

393 — Наркомат внутренних дел РСФСР

Российский государственный архив социально-политической истории (РГАСПИ)

17 — Центральный комитет КПСС
644 — Государственный комитет обороны СССР

Российский государственный военно-исторический архив (РГВИА)

20 — Воинская (секретная) экспедиция Военной коллегии
503 — Артиллерийский департамент
504 — Главное артиллерийское управление
965 — Управление инспектора оружейных заводов

Военно-исторический музей артиллерии, инженерных войск и войск связи (ВИМАИВ и ВС)

3 — Артиллерийский департамент военного министерства
27 — Коллекция чертежей. XVIII–XIX вв.

Государственный архив Кировской области (ГАКО)

176 — Вятская губернская казенная палата
566 — Старший фабричный инспектор Вятской губернии
574 — Вятский губернский статистический комитет
582 — Канцелярия вятского губернатора
583 — Вятское губернское правление
714 — Вятское губернское жандармское управление
791 — Вятский губернский совет народного хозяйства
1137 — Отдел народного образования Вятского окружного исполнительного комитета Советов рабочих, крестьянских и красноармейских депутатов

Центральный государственный архив Удмуртской Республики (ЦГА УР)

4 — Ижевские оружейный и сталеделательный заводы
6 — Александро-Невский собор г. Ижевска
8 — Ижевская женская гимназия
20 — Пророко-Ильинская единоверческая церковь г. Ижевска
216 — Помощник начальника Вятского губернского жандармского управления по Сарапульскому, Елабужскому и Малмыжскому уездам
233 — Ижевское Нагорное волостное правление
245 — Сарапульское духовное правление Вятской духовной консистории
246 — Сарапульская уездная земская управа

АРХИВЫ УДМУРТИИ

268 — Сарапульская уездная комиссия по выборам в Государственную думу
345 — Покровская церковь с. Июльское Сарапульского уезда Вятской губернии
Р-3 — Военно-революционный комитет г. Ижевска
Р-89 — Совет профессиональных союзов УАССР
Р-108 — Ижевский рабочий жилищно-строительный кооператив «Металлист»
Р-154 — Отдел управления Удмуртского облисполкома
Р-164 — Представительство УАССР при Президиуме ВЦИК
Р-174 — Отдел народного образования Удмуртского облисполкома
Р-175 — Отдел здравоохранения Удмуртского облисполкома
Р-177 — Ижевский городской Совет депутатов трудящихся и его исполнительный комитет
Р-180 — Отдел народного образования Ижевского горисполкома
Р-195 — Удмуртский облисполком
Р-223 — Сарапульский краеведческий музей
Р-327 — Революционный комитет ВАО
Р-343 — Управление Ижевской городской рабоче-крестьянской советской милиции
Р-350 — Управление начальника Ижевского гарнизона
Р-390 — Революционный гражданский совет г. Ижевска
Р-460 — Штаб формирования Ижевской народной армии
Р-475 — ЦИК УАССР
Р-534 — Центральный государственный архив УР
Р-543 — Ижевский машиностроительный завод
Р-551 — Совет Министров УАССР
Р-582 — Министерство торговли УАССР
Р-620 — Верховный Совет УАССР и его Президиум
Р-845 — Статистическое управление УАССР
Р-983 — Центральный общезаводской и фабричный комитет Ижевских заводов
Р-1105 — Министерство культуры УАССР
Р-1432 — Удмуртский республиканский совет союза спортивных обществ и организаций
Р-1466 — Ижевский учебный авиацентр ДОСААФ
Р-1467 — Ижевский металлургический завод
Р-1535 — Коллекция материалов о ратных подвигах и трудовом героизме трудящихся Удмуртии в годы Великой Отечественной войны
Р-1555 — Ижевское культурно-просветительное училище
Р-1574 — Союз композиторов УАССР
Р-1626 — Личный фонд В.П. Кавер-Камзолова — инженера-конструктора, лауреата премии Совета Министров СССР, заслуженного деятеля науки и техники УАССР
Р-1671 — Уполномоченный Совета по делам религии при Совете Министров СССР по УАССР
Р-1697 — Личный фонд В.М. Ломаева — инженера аэродромной службы Ижевского аэропорта
Р-1740 — Правительство УР
Р-1766 — Министерство промышленности УР
Р-1772 — Государственный комитет УР по науке, высшему и среднему профессиональному образованию

Центр документации новейшей истории Удмуртской Республики (ЦДНИ УР)

11 — Сарапульский уездный комитет ВКП(б)
16 — Удмуртский республиканский комитет КП РСФСР
54 — Ижевский городской комитет КП РСФСР
55 — Удмуртская региональная организация движения «Демократическая Россия» и редакция газеты «Демократическая Россия»
92 — Удмуртский республиканский комитет ВЛКСМ и Удмуртская федерация молодежных организаций
134 — Общество русской культуры УР
157 — Коллекция печатных периодических изданий
192 — Коллекция документов личного происхождения по истории Великой Отечественной войны 1941–1945 гг.
228 — Уполномоченный Комиссии партийного контроля при ЦК ВКП(б) по УАССР
252 — Коллекция листовок, воззваний, плакатов политических партий и организаций начала XX в.
306 — Партийный комитет ПО «Ижевский мотозавод»
352 — Отдел истории партии Вотского обкома ВКП(б)
369 — Коллекция документов по истории Удмуртии
372 — Личный фонд Ф.П. Макарова — историка, доцента, директора Научно-исследовательского института при Совнаркоме УАССР
4403 — Партийный комитет ПО «Ижевский радиозавод»

АРХИВЫ УДМУРТИИ

Научно-отраслевой архив
Удмуртского института истории, языка
и литературы УрО РАН

Рукописный фонд. Оп. 2-н — Научно-исследовательские работы

Управление по делам архивов
Администрации МО «Город Сарапул»

17 — Благочинные благочинников округов Елабужского, Малмыжского и Сарапульского уездов Сарапульского викариатства Вятской епархии
64 — Сарапульское духовное правление Вятской духовной консистории, Сарапульский временный епархиальный совет временного патриаршего Священного Синода и его предшественники

Управление по делам архивов
Администрации МО «Город Ижевск»

2 — Отдел бытового обслуживания населения исполкома Ижевского горсовета
4 — Отдел торговли исполкома Ижевского горсовета
5 — Ижевский городской Совет народных депутатов УР и его исполнительный комитет
12 — Городская плановая комиссия исполкома Ижевского горсовета
25 — Ижевский городской отдел статистики
26 — Управление здравоохранения администрации г. Ижевска
34 — Школа юных летчиков г. Ижевска
65 — Первомайский районный Совет народных депутатов и его исполнительный комитет
237 — Центр государственного санитарно-эпидемиологического надзора в г. Ижевске
277 — Муниципальное предприятие «Трамвайно-троллейбусное управление г. Ижевска»
312 — Ленинский районный Совет народных депутатов и его исполнительный комитет
321 — Октябрьский районный Совет народных депутатов и его исполнительный комитет
331 — Индустриальный районный Совет народных депутатов и его исполнительный комитет
357 — Устиновский районный Совет народных депутатов и его исполнительный комитет
380 — Администрация г. Ижевска
382 — Индустриальный районный суд г. Ижевска
388 — Управление по международным и региональным связям администрации г. Ижевска
396 — Комитет по делам семьи, женщин и социальной защите администрации г. Ижевска
404 — Отдел цен администрации г. Ижевска
408 — Ижевский городской центр занятости населения
409 — Ижевский городской комитет по охране окружающей среды и природных ресурсов
415 — Городская дума г. Ижевска
419 — Муниципальная централизованная библиотечная система Управления по культуре и туризму администрации г. Ижевска

Текущие архивы Городской думы г. Ижевска,
Администрации г. Ижевска,
ОАО «ИжмашАвто»

ПЕЧАТНЫЕ ИЗДАНИЯ

Календарь и памятная книжка Вятской губернии на 1895 г. — Вятка, 1894.
Календарь и памятная книжка Вятской губернии на 1902 г. — Вятка, 1901.
Памятная книжка Вятской губернии на 1857 г. — Вятка, 1857.
Памятная книжка Вятской губернии на 1869 г. — Вятка, 1868.
Памятная книжка Вятской губернии и адрес-календарь на 1916 г. — Вятка, 1916.
ПСЗ. Т. 16, 29, 38, 41.
СУиР. — 1925. — № 49.
Труды Вятской ученой архивной комиссии.
Уральский торгово-промышленный адрес-календарь на 1908 г. — Пермь, 1908.
Храмозданные грамоты церквей Вятской епархии. — Вятка, 1914.

ДОКУМЕНТАЛЬНЫЕ СБОРНИКИ

Документы ставки Е.И. Пугачева, повстанческих властей и учреждений. 1773–1774 гг. — М., 1975.
Ижевск. Документы и материалы. 1760–1985. — Ижевск, 1984.
Крестьянская война под предводительством Е. Пугачева в Удмуртии. — Ижевск, 1974.
Культурное строительство в Удмуртии. Сборник документов (1917–1940 гг.). — Ижевск, 1970.
Мы за ценой не постоим. Документы и материалы. — Ижевск, 2005.
Октябрьская социалистическая революция в Удмуртии (1917–1918 гг.). — Ижевск, 1957.

АРХИВЫ УДМУРТИИ

Положение рабочих Урала во 2-й половине XIX — начале XX в. (1861–1904). — М.–Л., 1960.
Трудящиеся Удмуртии в борьбе с Колчаком. Сборник документов. — Ижевск, 1959.
Удмуртия в период иностранной военной интервенции и гражданской войны. Сборник документов. Ч. 1. — Ижевск, 1960.
Установление и упрочение советской власти в Вятской губернии. — Киров, 1957.
Хрестоматия по истории Удмуртии. — Ижевск, 1973.
Хрестоматия по истории Удмуртии. В 2-х томах. — Ижевск, 2007.

ПЕРИОДИЧЕСКИЕ ИЗДАНИЯ

Борьба.
Ведомости Верховного Совета РСФСР.
Ведомости Верховного Совета СССР.
Вятская речь.
Вятские губернские ведомости.
Вятский край.
Ижевская правда.
Ижевские телеграммы.
Ижевский вестник.
Ижевский защитник.
Известия Второй армии.
Известия Ижевского Совета рабочих, солдатских и крестьянских депутатов.
Известия Удмуртской Республики.
Красный архив.
Металлург.
Прикамская жизнь.
Удмуртская правда.

АРХИВЫ УДМУРТИИ

Научно-популярное издание

Ижевск

Документы и материалы

1760–2010

Составители
Васильева Ольга Ивановна
Дерюшев Анатолий Борисович
Кузьминых Ирина Михайловна
Кулигина Зинаида Геннадьевна
Пузанова Флюра Наильевна
Самарцева Галина Ивановна
Устюжанина Наталья Николаевна

Корректор
Поздеева Татьяна Викторовна
Художественное редактирование и вёрстка
Денисов Алексей Олегович

Подписано в печать 08.07.2010.
Формат 70×100/16. Бумага ВХИ.
Печать офсетная.
Усл. печ. л. 73,13+2,6 вкл.
Тираж 1000 экз. Заказ № 5118.

ОАО «Ижевская республиканская типография».
Адрес типографии: 426057, г. Ижевск, ул. Пастухова, 13.
Сайт: irt.idz.ru.

АРХИВЫ УДМУРТИИ



АРХИВЫ УДМУРТИИ