

334

Ом. № 1	Фонд № 16
1091	16
История	История

Вотский областной комитет (обком) ВКП(б)
Отдел агитации и массовой работы
Сектор по профсоюзам и промышленности

РАСКРЕЧЕНО

Докладные записки, справки, сводки,
сведения областного Удмурттреста
по вопросам работы лесной и легкой
промышленности.

Назато: 13 января 1930 г.

Окончано: 10 декабря 1930 г.

На № 123 листов
хранить ПОСТОЯННО

Центр документации новейшей истории

Удмуртская Республика

Фонд № 16 Дело № 1091

Спись № 1 Коробка №

Фонд № _____

Опись № 10Ед. хр. № 59

Лист использования единицы хранения

Дата	Тема работы	Характер и содержание записи	Лист №	Фамилия исследователя (разборчиво)	Какой организацией направлен
31.11.74	Вед. на. УИИЕР	Выписки	112	Вукалич	ИИУ
21.5.84	Декл. обн. ср по руж-го фран-к в ружодр. и/з	Выписки	14-16, 63	Войнов	ИИУ
22.11. 2002	Информационно-факт. исследования	Выписки	12-13, 35, 122	ИИУ	ИИУ

Рассекречено

л. 115-11800, 87-88, 90-99, 47-53

Дата	Тема работы	Лист №	Фамилия исследова- теля (разборчиво)
11/VII - 60	Бюджет распис. Удмуртии	3, 22, 24, 58, 55, 57-60, 81, 83-84, 97, 102, 104, 107, 109, 112, 122, 127, 137	97 год - проект кассы ак. "Возрожд. к. Смоленской 1937г. 112 - Карпов, ур. кр. Удмур. распис. Делами и. распис. УАД 1930-31г.

Копия: Пом. Директора заводов по Ф.Х.Ч.

Докладная записка Инструктора-Контролера Лесоучастка КРУПИНА.

2 января 1930 г. я выехал на Увинский Участок для проведения антирелигиозной кампании в связи с наступлением праздников, как-то Рождества и крещения. Цель и задача этой кампании была в основу положена об удержании рабгужил на работах дровлесозаготовок в эти праздничные дни. Результат этой кампании два следующие: а именно: если рабгужил нашей находилось на 6/1 1930 г. 747 человек, то осталось на 11/1 с.г. 341 чел., или 45,65% и кондой находилось на 6/1 - 83% лошадей, то осталось на 11/1 с.г. 540 лошадей или 64,34%.

Причину отлива рабгужил можно отнести к трем моментам: 1/ Немного своевременно дано по отношению этой кампании на места директив. 2/ это производился расчет 3 января с.г. Как с лесозаготовками и лесовозчиками, благодаря чего и раз'ехались по домам, и 3/ факт, который подтвердился на месте это в Майском лесничестве, по отношению кампании суботников и отработки в праздники на лесозаготовках, а администрация Лесничества эту кампанию сорвала благодаря тому, что Лесничество проводило своим кампаниям собирав лесорубов и лесовозчиков где выносилось постановление о том, что старые Рождество можно не работать от 3 до 6 дней, а оправдание же свои Лесничество брало расписки с лесорубов и лесовозчиков, чтобы они аккуратно явились на работу. На основании этого можно констатировать, что Лесничество сорвало кампанию суботников по отработке в дни праздника, поэтому надлежит Вам администрации Лесничества, в частности бригадирам, которые выехали благодаря праздника Рождества в Ижевск дать выговор по заводам как за срыв суботников.

Во время моего пребывания на мултанском прорасском пункте обнаружены следующие недочеты:

1/ Нет точного учета рабгужил и трудовых договоров, благодаря чего отсутствует четкость в работе, а также недостаточно проинструктированы бригадиры со стороны участка, на основании этого нет контактной работы с уполномоченным по дровлесозаготовкам на мултанского Еросе, даже до всего времени не стали бригадиры на учет в Еросе, благодаря этого замечается искривление метода по вербовке рабгужил в деревнях.

2/ Прорасский мултанский пункт нуждается в поденках, которые имеются в достаточном количестве на ст. УВА, а также имеется спрос со стороны лесовозчиков, но тов. КРАВЕЦ видимо не доусчитывает всех потребностей на дровлесозаготовки, что до некоторой степени осложняет ход работ.

3/ Неослуживо Вам срочно разрешить Увинскому участку наладиться дрова заготовленные в недорубах 1927/28 г. в сентябре в месяце вывезти не как сухие, а по ценам как сырые, т.е. на

209
100
209. В дороге, в силу тех обстоятельств, что бы Вам разрешиться с недорогами и одать такое же Досудичеству, но и так же если этого не разрешите, то сентябрьской заготовки дрова останутся в лесу не вывезенными.

4/ Имеется контора на прорабском пункте муштане, но нет сторожа, а где храниться денежные и материальные документы если что много случится, кто будет нести ответственность неизвестно. На основании этого Вам надлежит ДАТЬ распоряжение Ушинокому участку о напяти сторожа в конторе, кроме того необходимо в прорабском пункте иметь двух счетоводов и одну кассиршу ловадь с кондом, которая себя оправдывает. С добавлением туда счетовода улучшить постановку дела в четкости работы и не будет тех беспорядочностей по отношению непрерывки, так как на месте непрерывки не существует.

5/ До сих пор имеют место в крестках пяташки, что возможно тормозить работу, и когда этот вопрос обсуждается на Еросе, то т. КРАВЕЦ занимает, если бы снимите пяташки, то работа пойдет. На основании чего выходит недопонимание и признается, как искривление классовых линий и выходит, что мы оказываем поддержку кулаку, так как постановка выкудыжная.

6/ За непредставление сведений о ходе работ, как Ушиноки и Нылгинские участками Н-муштанскому Еросу, благодаря чего Еросу не представляется возможным судить о размерах поступлений рабужислы и своевременного воздействия на соответствующие организации. На основании этого Вам надлежит сделать приказом по заводу -- выговор как Зав. Ушинокого и Нылгинского участков.

7/ В виду неоднократного перерывания рабужислы отделений Ероса с/советов к Сетинскому леспромхозу или Изжесоду и на оборот, на основании этого надлежит Вам просить упрямочивного Осик"а и Отд. Труда прекратить подосае в будущем, что сильно отражается на верооаку, а также и на ход лесозаготовок.

8/ Вами было дано разрешение о выдаче промтозаров уполномоченному кресткому как в лесорубку, что и было об"авлено Ушиноским участком для исполнения, но Зав. призв. частью тов. УДАЛЫХ на каком то основании словесно предлагает воздержаться от выдачи, благодаря чего подрывается авторитет колки участка, что так же отражается на ход лесозаготовок.

9/ На заседании Н-муштанского Ероса, партийные и производные организации констатируют систематическое пьянство следующих лиц, а именно: счетовода ЗВЯЗКОВА и КОЛИНЦЕВА, а также не отстают ответственных кассир НИКИТИН и ст. десятник КОЛУШАЕВ. Для факта: я приехал проводить кампанию по борьбе с праздниками и прогулами в крестьянской массе, который также была эта работа мною поручена, а они после трудов праздных открываю деревья МОЛОКОВО дьячку, что противоречит кампании. На основании этого Вам надлежит ЗВЯЗКОВА и КОЛУШАЕВА расчитать, а НИКИТИНУ дать выговор, а ст. десятника КОЛУШАЕВА перевести в младшие десятники, как не соответствует назначению. Что же касается тов. КРАВЦА, как администратора, который знает о пьянстве, но Зав. участком не доносит, а производил управительство пьянств, что тормозило ходу лесозаготовок, по этому ему надлежит дать выговор через приказ по заводу.

Кроме того, на этом же заседании было указано, что вербовщика Нылгинского участка ОБУХОВА, который фактически не вер-

2
103

бует а пьянствует. для примера будучи в с- Мултани он остано-
вился у своих родственников кулаков и пришел в Ерос пьяный с
бутылкой водки в кармане и упорно приставал к членам РИКА, чтобы
они с ним ~~пошли~~ выпить. На основании этого Вам надлежит предло-
жить Зав. Нылгинским участком гр. ОБХХОВА из вербовщиков снять
с учета расчет за систематическое пьянство во время вербовки
и ликвидации с кулацким элементом.

10/ В связи с проведением ударного месячника по лесоза-
готовкам мною дано распоряжение, как Узинскому и Нылгинскому участ-
ткам, чтобы они выслали всех бригадиров на территории Н-Мултани-
ского Ероса в с. мултани к 11 января с.г. к 9 часам утра и са-
ми выехали на заседание Ероса для проработки плана по прове-
дению месячника по лесозаготовкам а также узинок с Еросами, так -
как таксы до этого времени не было.

11/ Для усиления хода ~~дроз~~ лесозаготовок по мнению
зав. участком и проактивна надлежало бы звести премию за время
с 1-го января 1930г. из следующего расчета:

На заготовку дров из мертвого леса	20000 к/м	-	17000 руб.
" " " растущего леса	20000 к/м.	-	184000 руб.
" " " строевых бревен	54000 м/м	-	39000 руб.
<hr/>			
Итого:	240000 руб.	х 5%	-12000 руб.

На вывозку дров из мертвого леса	12200 куб /м.	-	114000 руб.
" " " сырорастущ. леса	59000 куб/м.	-	65000 руб.
" " " строевых бревен	54000 "	-	117000 руб.
<hr/>			
Итого:	296000 руб.	х 5%	- 148000 руб.

Таким образом получается сумма из 5% - 26800 руб.

12/ На основании распоряжения Пож. Директора заводов
по Ф.А.Ч. тов. КОГАНКОВА, который предложил мне получить от Вас
о правах и обязанностях-инструкцию которую должен подписать тов.
КОГАНКОВ, но неоднократно я обращался в Зав и до сих пор получить
от Вас не могу.

На основании этого прошу Вас оформить это, т.к.
тов. КОГАНКОВЫЙ было мне заявлено, что до тех пор пока я не по-
лучу права и обязанности от Вас, не должен и выезжать на места
дрозлесозаготовок.

Прилагаю при сем выписку из протокола Н-Мултаниско-
го Ероса и докладную записку на имя Зав. Узинским участком.

Инструктор-Контролер: Крутин / Крутин/.

13 января 1930 г.

.....

из протокола № I Заседания Президиума Н.-Мултанского Ерос-
исполкома, Вотоласти от 7 января 1938 г.

Слушали: § 1. доклад Уполномоченного Ситникова о ходе древо-лесо-
заготовок и содоклады Кровец и Крупина.

По становили: 1/ Ход Древо-лесозаготовок считать направленным с
угрозой срыва выполн. плана без резкого перелома в
поступлении рабсилы по всем участкам, несмотря на до-
ведение контрольных цифр до деревни всего Ероса, что
об"ясняется не контактно-стное действие лесозаготовов.
участков и их бригадиров с Ериком и С/Советами не
информирут о своей работе, совершенно / Увинский, Ныл-
гинский и Селтинский /, благодаря чего нет возможности
судить о размерах поступлении рабгужсилы и своевре-
нного воздействия на соответствующие организации и
с/советы.

2/ Вместе с этим констатировать слабость работы
уполномоченного по древолесозаготовкам пред Еркков
т. Ситникова с наличием не внимательного отношения
к делу не информируя о положении в Ерик особенно нет
твердого руководства над С/Советами и Селькредкомом.

3/ При практике сближения в работе с кулачко-закри-
точной частью, об"явить т. Ситникову строгий выговор
с предупреждением при повторении в будущем об отдаче
под Суд.

4/ Отмечая наличие искажений в работе по вербовке
и использования рабгужсилы со стороны бригадиров и
лесоучастков/введение повинности вымышленная/ конку-
ренция в ценах, работа безконтрольна, с Ериком автоном-
ность, задержка с расчетами и проч. и оторванность их
не ставя в известность о своем пребывании и равно слу-
чайные дачи сведений со стороны Увинского, Нылгинско-
го и Селтинского лесозаготовительных организаций о
размерах выполнения трудгужсидами Н.-Мултанского Еро-
са просить Особуполномоченного при С/Бике и Уполно-
моченного Р/И Н.-Мултанского Ероса о немедленном воз-
действии и о не повторении подобного в будущем.

5/ В случаях неоднократного перекрепления трудгуж-
силы селений Ероса или Сельсоветов к заводу или к
Селтинскому Лесопромхозу и на оборот поставить в из-
вестность С/Бик и Отд. Труда и просить прекратить по-
добное в будущем, что отражается на вербовке.

6/ Предложить Уполномоченному древолесозаготовками
Ероса т. Ситникову немедленно устранить отмеченные
недочеты и срочно установить теснейшую связь в работе
со всеми лесозаготовками и поставить твердый контроль
в работе всех бригадиров и С/советов, а особенно Сель-
кредкомов. В ближайшее-же время снять с работы Упол-
номоченных из кулаков.

6. Предложить всем С/Советам проверить по всем селениям выполнение контрольных цифр и принять все меры к усилению дровлесозаготовок, безусловно не допуская снижения в дни рождественских и крещенских праздников, а наоборот увеличения размеров работ организуя массовые, целыми селениями выезды.

7/ Просить группом всех Профсоюзов о содействии усилению дровлесозаготовок, в частности путем организации и досылки профсоюзных бригад.

8. В работе дровлесозаготовок на широчайшей практике развернуть социальное соревнование между селениями, кресткомов, колхозов и отдельных дворов, создавая ударные бригады и группы.

Председатель Бросисполкома - подпись

Отсекретарь - Боробев

С подлинным верно: Инструктор-Контролер ЛО



205

АРХИВЫ УДМУРТИИ

АРХИВЫ УДМУРТИИ

АРХИВЫ УДМУРТИИ

АРХИВЫ УДМУРТИИ

АРХИВЫ УДМУРТИИ

АРХИВЫ УДМУРТИИ

АРХИВЫ УДМУРТИИ

АРХИВЫ УДМУРТИИ

АРХИВЫ УДМУРТИИ

УДМУРТИИ

УДМУРТИИ

Инстру, контролера *Асс*
КРУПИНА.

Докладная Записка.

Довожу до Вашего сведения при поездке в Ныгинский участок для проведения Ленинских дней мною подмечены следующие недочеты:

1/ Согласно письма телеграммы Уполномоченного по дрволесозаготовкам Востобласти от 7 января 1930 г. устанавливается месячник по дрволесозаготовкам. На основании этого Вами предложено телефонограммой Зав. участками и лесничествами провести ударный месячник, где было указано местам: а/ ~~не~~ проверить свой аппарат о готовности к проведению боевой работы в течении месячника, б/ мобилизуя все силы для максимального выполнения дрволесозаготовок и т.д.

Получивши это распоряжение Зав. Ныгинским уч. не изволил даже положить визи своей рукой, хотя бы такую, об "явить всем служащим под расписку, для неуклонного исполнения и т.д.", но каким-то образом все таки два десятника т. Клейменов и Дементьев визи на этой телефонограмме наложили, что читали, на этом и закончилось с месячником.

На основании этого можно констатировать, что Зав. участком Цербаков отнесся к месячнику бюрократически, кроме того получивши эту телефонограмму, он иронически заявил, что кто эти месячники об "являет тот и пугай приезжает и проводит, это говорит за то, что Цербаков недоучивает важности по проведению месячника по лесозаготовкам, который предусматривает в данный момент исключительно политическую кампанию.

Дальше в Ныгинском участке было 15 января с/г. Соповедание профактива и бригадиров на котором обсуждался вопрос о слабом ходе дрволесозаготовок, где признана этим совещанием работа по лесозаготовкам слабой в силу того, что не было сделано достаточного инструктажа бригадиров со стороны ОМХ"а и Завоуправления при въезде их на места работ. Кроме того довести контрольную цифру до отдельного экономического мощного двора.

Из вышеприведенных практических предложений можно сделать вывод следующий: 1/ это сваливание с большой головы на здоровую по отношению бригадиров, только потому, что участок как заинтересован в работе бригадиров сам ничего не делал и сваливал всю работу на бригадиров и 2/ это неправильная взята установка по отношению экономического мощного двора, так как к этой рубрике могут отнестись и средняка. По этому предложению я считаю Зав. участком сделал громадную политическую ошибку, которую ему предложено немедленно исправить, а также и выехать срочно в Ерос для уязки в проведении месячника, так как до 18 января с/г. ни какого месячника на участке не чувствовалось. Причиной этому послужило исключительно благодаря бюрократического подхода со стороны Зав. участком с одной стороны и с другой стороны Лесоотдел сам недостаточно ясно дал директиву по проведению месячника по дрволесозаготовкам на места, которому - бы нужно было разработать план и дать таковой для реализации на места, но этого не было сделано Лесоотделом.

2. При въезде на места заготовок мною обнаружены следующие неточности: а именно в кварталах 39, дел. 3, кв. 63 дел. 1 и 2, и в кв. 67 дел. 3 заготовка и распиловка идет без меры, длина полена должна быть 71 сантиметр, а фактически идет распиловка 60-67-80 и 90 сан. и на поленьях не ожидается сучья. Такое же положение с балансом

406
должен разделяться длиной 2 метр. 2 сент., а фактически разделяется на 2 метра до 5-6 сент. и не выполняются технические условия, как например, сучков допускается на 1 метре до 5 шт., а лесочасть допускать до 15 сучков, кроме того у баланса на торцах обнаружена сучки, которые идут в глубину сердцевины до 4 сент., что противоречит техническим условиям договору с Экспортлесом.
Не лучше дело обстоит с бревнами, к примеру длина бревна 6 метр. 50 сент., а фактически раскрывается бревна по 6 метр. до 70 и 80 сент. Таким образом делается припуск на 10 сент., а 30-30 сент. в кварталах 105 и 106 т.д. по бирке десятника значится 32 см а фактически выходит 30 см. или обратно. Нет также правильной торцовки, как у бревен и балансов, пни от хлыста древесины не всегда аккурятсья и высота пня остается вместо положенных 8 верш. остается от 10 до 15 верш. благодаря этого нерационально используется древесина.

Для устранения допущенных дефектов по заготовке экспортного баланса Вам надлежит обратиться к представителю Экспортлеса о высылке бракера по разработке баланса на места заготовок и этим самым устранить допущенные дефекты.

Причина этих дефектов послужила главным образом от администрации лесочастьков, а также и млад. технического персонала, которые мало уделяли внимания и наблюдения за производством, но и в этих дефектах повинен сам Лесостдел ввиду того, что до сих пор не снабжен участок метрами, который бьет ~~теревина~~ с октября м-ца, а Лесостдел на это видимо смотрит сквозь пальцы, до сих пор нет на участке технических условий на заготовку и разделку дров. Дальше высылает в 8-х эквемп. технические условия 19/1-1930 г. за 4315 ОСТ на заготовку строительных пиловочных лесоматериалов общесоюзного стандарта для руководства, которые разбиты на три сорта, но в этом отношении не все слова не сказано Произв. Технич. частью, какие же сорта в каком % производить заготовку с ведением новых тех. условий на лесоматериалы, кроме того недоучитывает администрация Лесостдела еще одного факта, который тормозит на участке работу - это высылает 3 экз. когда, надлежало выслать таковых, как минимум 15 экземпляров, а если высылает не каждый участок и лесничество по 15 экз. и 5 уч. то нужно было выслать как минимум 75 экз., которые можно было напечатать на диктосае, но этого не сделали, на основании этого можно сделать вывод, что администрация Лесостдела подходит к разрешению вопросов производственного характера бюрократически.

8. До сих пор по отношению постоянного кадра на местах абсолютно ничего не сделано, а идут только одни пустые разговоры, да волокита, тогда как Зав. Лесостдела на этот счет имеется материалу достаточное количество, который видимо хранится в портфелях, да в столах, а местам на лесочастьки на него не дается, на основании чего и формируется организация постоянного кадра.

Инструктор-контролер Курютт

24 Января 1930 г.

На 20/1-1930г. По Ныбинскому лесочастью
Заготовлено дров - 38% Бревен - 8%
Извезено - - - 5% - - - 1%

По отношению к Г. И. П. Кудряшину проинформирован

Секретарю Отдела ВРК (С.)
для сведения

16 марта 1930 г.

О ХОДЕ ЛЕСОЗАГОТОВОК И ПОДГОТОВКЕ К ЛЕСОПЛАВУ.

/справка/.

I. О лесозаготовках. #1

Состояние
лесозагото-
вок на
10/III-30г.-Состояние лесозаготовок характеризуется следую-
щими данными:

ДАТН:	Задание на 1929-30г.		Заготовлено с I/X			
	Деловой	Дров.	Деловой		Дрова	
	Т.К/М.	% от задан.	Т.К/М.	% от задан.	Т.К/М.	% от задан.
На 20/II	13526	7,624	8340,3	61,6	5195,1	68,1
	13190	6124				
На 10/III	14343	9646	10038,2	70,2	6623,1	69,0
	14078	8109				
			+	8,6	+	0,9

ДАТН:	Вывезено с I/X				Работает			
	Деловой		Дрова		Пеших		Конных	
	Т.К/М.	% от задан.	Т.К/М.	% от задан.	Всех	В том числе постоянных	Всех	В том числе собств.
На 20/II	6071,1	46,0	3164,2	51,9	90062	1801	118610	1247
На 10/III	8,232,1	58,4	5048,3	62,3	99180	2158	125482	1515
		+12,4		+10,4	+9118	+357	+6,772	+268

Из данной таблицы видно, что результаты хода лесозаготовок, как по заготовке, так и по вывозке имеют несомненное повышение. Слабее дело обстоит с заготовкой дров /повышение за две декады только на 0,9% /.

Также имеется значительное увеличение количества рабгужсилы, занятой на лесозаготовках, в том числе и постоянных кадров.

Наряду с этим необходимо отметить, что по заготовке и вывозке деловой древесины идут впереди следующие лесоорганизации:

Сережинский Л/тех. - по заготовке 90%, по вывозке 84,6%, Арзамасская промкооперация соответственно - 85,0% и 75%, Крайлесхоз - 78,0 и 67,0%, Волгокаспийлес - 77,0 и 62,0%. Тянутся в хвосте: Ижевские заводы - 17,0 и 7,1%, Гомза - 42,0 и 40,8% и Троицкое Лесничество - 38,5 и 38,5%.

По заготовке и вывозке дров дело обстоит так.
Впереди идут: Новлесострест - 108,7 и 75,7% и Герезинский Л/тех. - 143,0 и 132%, плетутся в хвосте: Н.К.П.С. - 38,4 и 46,7%, Бакопнтлесков - 37,3 и 32,3% и Троицкое Л-во - 34,4 и 34,4%.

Раннее таяние снега - безусловно отразится отрицательно на ходе лесозаготовок, в сторону их свертывания.

П. Подготовительные мероприятия к лесосплаву.

Реорганизация Средне-Волжского Управления Нач-сплава - в Краевое Управление.

Данная реорганизация закончилась со значительным опозданием и оформилась лишь 2-го февраля. Штаты в виду поздней реорганизации Управления до сих пор полностью еще не укомплектованы. По Нижкраю в настоящее время имеется 5 начальников Сплава с непосредственным подчинением центру, но в основном на 85% вся работа по подготовке и проведению Сплава возложена на Нач. Сплава Нижкрая.

Объем сплава.

По представленным заявкам хоз"органов в пределах ведения Нач. Сплавом Нижкрая - об"ем Сплава древесины в 1930г. / без верховья реки Камы и р. Унжи/ намечен округленно в 11,600,000 куб. мет., а всего по Нижкраю около 14,000,000 к/м, при условии, конечно, 100 %-го выполнения программных заданий по лесодозаготовкам. Экспорта округленно - 1,275,000 к/м. в плотной массе.

Такелаж.

Положение с такелажем остается катастрофическим, в особенности у Нижноволжостреста и Нижкапстроя. При проверке наличия такелажа и при занарядке выражающейся: якорей крупных в тоннах - 196, мелких - 85, дотов - 1919, шейм и сук в метрах - 439000, цепей - 175000, косяков - 1087000, тросов цинковых - 43000, ледней равных - 45000 - все же дефицит в такелаже выразится в следующем: якорей крупных в тоннах - 375, мелких 66, дотов - 84, шейм и сук в метрах - 203000, косяков - 167,000, тросов цинковых - 80000, ледней равных - 28000. В связи с тем, что имеется катастрофическое положение с такелажем, перед центром Нач. Сплава поставлен вопрос в категорической форме о срочном разрешении этого важнейшего вопроса.

Рабсила.

Для выполнения программы по лесосплаву, потребное количество ориентировочно принято на Крайсплавсовещании в размере 10982425 человек-дней, с последующим уточнением этого количества на местных Сплавсовещаниях. Однако, Управление Сплава по СССР своим последним письмом категорически отвергло исчисленную потребность и предлагает принять по своим подсчетам потребность на сплав в 4002000 человек-дней. Имеющееся расхождение в подсчетах об"ясняется тем, что Управление сплава СССР не учло всех тех подготовительных работ, которые должны быть осуществлены в связи с проведением Лесосплава. В данный момент этот вопрос разрешен уточнением совместно с представителями С.Т.О. и Наркомтруда. Намеченная цифра Крайсплавсовещанием подтверждена.

Для покрытия дефицита квалифицированной рабсилы, выражающейся по данным Крайотдела Труда в 19546 человек, возбуждено ходатайство перед Наркомтрудом о заводе в Нижкрай рабсилы из соседних областей и Татареспублики.

Для покрытия недостатка рабсилы - будет применен труд женщин в больших размерах, чем это было в предыдущие годы, в общем от 15- до 20% общего количества потребной рабсилы. Частично имеется ввиду использовать рабсилу колхозов.

Обеспеченность хлебофуражем и промтоварами.

Несмотря на ряд категорических предписаний Центра, до сих пор остатки хлебопродуктов и промтоваров от лесозаготовок по Промлесковам и низовой сети кооперации не выявлены и не заброниро-

ванн для сплава. Новый завод хлебпродуктов и промтоваров на места сплава - проходит неудовлетворительно. По заявлению Крайторга муки и крупной сплав будет обеспечен, но по уменьшенной норме против прошлого года, потребуются дополнительный завод промтоваров.

Рационали- По намеченному плану рационализации сплава 1930г., пред-
зация. подается провести следующие мероприятия: а/постанов-
----- на ряда опытов с измененными видами сплава и сплотки;
б/расширение области применения грузового сплава; в/увеличение ис-
пользования рек, путем применения грузоединиц с большой осадкой;
г/замена пенных снастей цепями и металлическими тросами; д/механи-
зация выкатки древесины и е/компанейские и об"единенные сплавы. В
результате проведения всех намеченных мероприятий, предполагается по-
лучить около одного миллиона рублей экономии.

Работа по улучше-
нию сплавных пу-
тей.

Выполняются работы по улучшению сплавных путей
в Маробласти на 5-ти реках на сумму 165000 руб.
и на р. Кильмези по устройству сплавного канала
"Ватуиха" на 102000 рублей.

Кроме этого, приступлено к гидротехническим работам по улучшению
устья р.Ветлуги на сумму 42000 руб., - всего будет затрачено на улучше-
ние сплавных путей свыше 300000 рублей. Указанные работы по плану
должны быть выполнены до начала сплава.

Налинский Округ-
ком партии о ходе
лесоаготовок и
подготовке к
сплаву.

"1. Заготовки на участках Леспромхоза в Налин-
ском округе в среднем выполнены на 80% /выше
контрольного задания на 10%, но при этом по
Шурминскому участку имеется большое недовыпол-
нение вместо 70% - выполнено 53%.

ко на 25% вместо 60%.

2. Задание по вывозке сорвано и выполнено толь-

3. Причинами срыва контрольных заданий по вывозке и заготовке в Шурмин-
ском участке является:

а/Плохое руководство оперативной работой со стороны Промлесхоза и
недостаточной помощи с его стороны вновь организованному аппарату
Смоллессоюза. б/Засоренности аппарата артелей Смолсоюза чуждыми эле-
ментами. в/Отсутствие на деле социалистического соревнования в рабо-
те, договора заключались кабинетно, без привлечения масс отсутствие
организации ударных бригад и групп. г/Имеющиеся рационализаторские
мероприятия ледяные дороги до 75% не загружены из-за недостатка гу-
жевой силы. д/Не было дано отпора кулацкой агитации направленной на
срыв заготовок.

4. Подготовка к сплаву идет недопустимо слабо: а/медленный подвоз
сплавного инвентаря, б/отсутствуют расценки и нормы на все виды ра-
бот по сплаву, а также отсутствуют нормы снабжения хлебофуражем и
промтоварами и зарбоска последних для сплава. в/Слабая работа по
вербовке специалистов /завербовано доцманов II вместо требуемых 30/
и отсутствует работа по вербовке рабочей силы."

ПРИМЕЧАНИЕ: При данной справке предлагаются срочные донесения
о подготовке к сплаву, по самому крупному лесосплав-
----- цию - Нижноволесострестру и сведения о ходе древо-
лесоаготовок по Округам на 10/III-30г. -

Зав. Информстат Сектором
Нижкрайкома ВКП/б/

Информатор

1/Кирсанов/

1/Карноухов/

"СЕВВОСТЛЕС"

Вх. № 4714
II/Ш-30г.

Копия.

Правление

Спешной почтой.

Отдел П.Э.
Ю/Ш-30г.
№ 6321/II6а

Начальнику Сплава Нижегородского Края.

СРОЧНОЕ ДОНЕСЕНИЕ О ПОДГОТОВКЕ К СПЛАВУ 1930 ГОДА
ПО ТРЕСТУ "СЕВВОСТЛЕСА" на 10 марта.

Наименование показателей	Всего по тресту.
1. Об"ем намеченного сплава в плотной массе / в тыс.куб./	7303
2. Об"ем древесины, фактически подвезенной к сплавным путям / в тыс.к/м./	1698,7
3. Потребность в такелаже на сплав 1930г. / в тоннах/	4. Завезено на Ю/Ш.
Якоря	1137
Л о т а	2721
Цепи	1385
Троссы	1260
Канаты, пеньков	4250
	551
	1243
	385
	285
	1790
5. Потребность в хлебофураже и промтоварах:	
Мука - 6182,2 т.	чай - 10536 кило
Крупа - 950,4 "	рыба - 538564 "
Овес - 1531 тонн	конс. мясн. - 747703 "
Сахар - 148,1 "	масло раст. - 125760 "
Махорка - 107,7 "	спички кор. - 3040562 к.
	мануфакт. - 738000 м.
6. Фактически завезено -	сведений нет.
7. Требуется рабочих по плану -	107803 получены наряды на 93928
8. Фактически завербовано -	сведений нет.
9. Намечено погрузить в плоты зимней постройки / в тыс. куб.м./ -	2658,8
10. Построено плотов /к.м./ -	сведений нет.

2.31 *Обществу В.К.П. / 1.51*
просьба переписать

Сектор Восточных
 Государственных
 Госпромышленных
 „СЕВВОСТЛЕС“
 ПРАВЛЕНИЕ
 Отдел *М.И.Т.Т.Т.*
 21/VI 1932 г.
 № 23 дп.
 Николь-Новгород

Интерес социалистического переустройства страны выдвинули лесное хозяйство и лесную промышленность на передовую линию нашего хозяйственного фронта. В числе ряда факторов, обуславливающих столь большое народно-хозяйственное значение этой отрасли промышленности, одно из первых мест занимает экспорт. Как известно, продукция лесной промышленности и лесного хозяйства занимает первое место в экспорте Союза ССР. На долю нашего треста выпадает значительная часть этого экспорта / 12 % по круглому лесу 15 % по пиленому/. Между тем мы вынуждены констатировать, что общий ход выполнения экспортного задания идет с значительным недоисполнением календарных планов, срывающим валютный план страны. Так, за май при задании в 6415 стандартов пиломатериалов фактически напилано только в 4887 стандартов, или 75 %. По одному из видов лесоэкспортной продукции круглого леса — балансам задание по разделке на 1 июня выполнено в размере 79.7 %, а по отгрузке в размере 36.9 %.

В частности, результаты выполнения экспортной программы заводами и лесопромхозами, находящимися на территории Вашего района видны из следующего:

А. Завсцн.

Наименование заводов.	Задание в станд.		фактически на 1/VI		Э т.ч. за май распиловка.	
	Напилать до 15/8.	Отгрузить до 1/VI	Напилено	Отгружено.	По плану станд.	факт. станд.
Томозовский ²	3026	3026	2150	1752	385	444
Матемский ²	1489	1489	381	213	320	22
Ланский ²	1475	1475	445	260	—	—

Б. Леспромхозн.

Наименование леспромхозов	Наименование продукции.	Задание (сум. фактически за год)		фактически на 10/VI.	
		За год	Э т.ч. на 3-й квартал	Разделано.	Отгружено.
Воздринский	Балансы	20000	25000	22000	12023
	Ареиса	10000	10000	4189	2492

Из приведенных цифр для Вас ясна крайняя неудовлетворительность темпа выполнения лесоэкспортной программы и Правление Треста "Совостлос" просит Вас, путем заслушивания систематических докладов директоров заводов и леспромхозов и принятием по ним всех необходимых мероприятий содействовать выполнению указанных заданий к установленным срокам.

Правление Треста просит обратить особое внимание на вопрос отгрузки лесоэкспорта, которая зависит не только от наших предприятий, но и в не меньшей мере от бесперебойной работы местных органов железных дорог.

В тех случаях, когда выполнение лесоэкспортной программы упирается в отсутствие рабочей силы, помимо обычных методов ее привлечения, по мнению Правления Треста, возможно применение ударных методов работы в форме "субботников" с широким привлечением партийцев и комсомольцев, учащейся молодежи и воинских частей, а в отдельных случаях в качестве временной меры возможно придется применять и трудовую повинность.

Правление треста, ставя эти вопросы, выражает надежду, что с Вашей стороны будут приложены все меры к созданию условий, гарантирующих 100% выполнение лесоэкспортного задания по району.

Подл. подп. Председатель Правления треста "Совостлос" - КАНУТИН.

С подлинным верно: Секретарь Правления *С. Славнова* /СЛАВНОВА/

отп. 40 экз.
ИЛ- 20/У1.

АРХИВЫ УДМУРТИИ

АРХИВЫ УДМУРТИИ

УРТИИ

УРТИИ

Р. С. Ф. С. Р.

Удмурт Автономной Области
Правительство
ТРЕСТЫ

О В И С П О Л К О М У.

Правительством Удмурттреста. Копии: Обкому, РКМ, Прокурору и Обгорготделу
В ст о б л а с т и.

ТРЕСТ
"УДМУРТТРЕСТ"
Воткинск Автономной Области

№ 13
30
4041
г. Ижевск, Колдунальная 33
для телегр. Ижевск Удмурттрест

9-го Января Стражкасса наложила арест на кассу и тек. счета Удмурттреста, за неуплату образовавшейся ей задолженности по ее данным 132.000 рублей и % 8000 р. всего 140.000 рублей.

Причина задолженности - невывозка продукции с Валамазского завода 60 вагонов и Сергиевского 15 вагонов оконного стекла, на сумму 188.000 рублей и имеется нереализованного лампового стекла на 55.000 рублей, а основная причина задержки вывозки произошла, ввиду прилепления крестьян на лесозаготовки Северозавлессом и Каспийлесом, какковые организации выдают крестьянам в счет зарплат табак, муку, масло, сахар, мануфактуру и др. товары. Удмурттрестом неоднократно возбуждилось ходатайство, с выдаче указанных товаров и крестьянам занимающимся перевозкой на стекольных заводах, но пока только на этих днях дали овса и сахару, а т.к. крестьяне получить за деньги табак и другие товары из Рабксопа не могут, то они и едут на работы по лесозаготовкам.

с наступлением зимней дороги, перевозка производится в количестве не превышающем дневной выработки, несмотря на то, что заводы работают неполностью, а по этой причине получаемых сумм по расчетам за продукцию не хватало для текущих расходов.

Арест кассы уже имеет отражение на деятельности работы Удмурттреста, а именно: задержана выдача зарплат Госфабрике Охотничьих ружей и чугуно-литейному заводу. Задержана высылка денег на Глазовский склад для расчета за подвозку стекла с крестьянами. По этой причине можно определенно сказать, вывозка совершенно прекратится и стекольным заводам угрожает остановка за отсутствием сырья и др. т.к. крестьяне отказываются от перевозки при задержке зарплат по перевозкам. Несвоевременный расчет с крестьянами влечет за собой приезд крестьян за расчетом за 40-50 верст, вторично, за заработанную плату.

Кроме указанных расходов наступает срок протеста векселей. Задержка рабочих в окончательный расчет по причине увольнения.

Выходом из создавшегося положения Удмурттрест считает следующие мероприятия:

1. Снять с кассы и тек. счетов арест.
2. Усилить вывозку стеклопродукции, на что дать Бросам соответствующие директивы выше.
3. В срочном порядке снабдить заводы дефицитными товарами, табаком, мукой, мануфактурой, спичками.
4. При невозможности снять арест с кассы - выдать тресту ссуду под товары, которую передать в уплату задолженности Соцстражкассе, с погашением таковой по мере сбыта залежной продукции.

(см. сл. втр.)

8 11
106
106

В данный момент расходы треста до 16-го января следующие:

Зарплата Госфабрике охотничьих ружей и чугунно-литейному заводу в окончательный расчет	13.350 р.
Выкуп векселей, подлежащих протесту 14 и 15-го января	7.440 р.
Высылка для расчетов с крестьянами на Глазовский и Чепецкий склады за перевозку сырья и продукции	7.500 р.
Высылка зарплаты на стекольный завод	42.000 р.
Будет удержано в Москве погашение осуд	6.000 р.
Итого:	76.290 р.
Ожидается поступление от Продавильката ..	25.000 р.
" " " от Всекохотсоюза ..	20.000 р.
" " " от Химсиндиката ..	10.000 р.
Имеется векселей в поручеле	11.000 р.
Итого:	65.000 р.

Дефицит 11.000 рублей будет покрыт из поступлений
18 - 20 января с/г.-

УПРАВЛЯЮЩИЙ ТРЕСТОМ

(Шихин)

ГЛАВНЫЙ БУХГАЛТЕР

(Минкевич)

АРХИВЫ УДМУРТИИ

АРХИВЫ УДМУРТИИ

АРХИВЫ УДМУРТИИ

АРХИВЫ УДМУРТИИ

АРХИВЫ УДМУРТИИ

АРХИВЫ УДМУРТИИ

АРХИВЫ УДМУРТИИ

АРХИВЫ УДМУРТИИ

22 № 12

Т Е З И С Ы

К ДОКЛАДУ О РАБОТЕ И ПЕРСПЕКТИВАХ МЕСТНОЙ ПРОМЫШЛЕННОСТИ

В.А.О.

1. Местная Государственная промышленность к началу пятилетки была представлена 2-мя предприятиями по металлообработке, 3-мя Стеклозаводами, 3-мя предприятиями по пищевой промышленности, 4-мя лесхозами и типографией.-

2. Существующие предприятия характеризуются полукустарным способом производства, сильной изношенностью основного оборудования (40-50%), технической его устарелостью. Производственная мощность всех существующих предприятий по валовой продукции за 1927/28 г. составляла всего 3401,2 т.р., в т.ч. по металлургической отрасли 279,6 т.р., или 8,2% по стекальной - 1883,7 т.р., или 55,4% и по деревообрабатывающей - 1237,9 т.р., или 36,4%.-

3. Работа местной промышленности за 1928-29 г., первый год пятилетки, в общем была неудовлетворительна, особенно в отношении выполнения заданий по качественным показателям.

Согласно отчета, выполнение программы по работе основных отраслей местной промышленности за 1928-29 г. представляется в следующем виде:

Отрасль промышленности.	План на 28-29г.	Фактическое выполнение плана в абсолютн. данн.		Выполнение в %		ПРИМЕЧАН.
		за 27-28	за 28-29	к плану.	к прош. году.	
ВАЛОВ. ПРОДУК. в цен. 26/27г.						
Силикатная...	2118,92	1883,69	2004,500	94,6	106,4	Даны сведения исключ. кирпичн. Зав. Пром. объедин. комбинат
Металлообrab.	538,7	280,6	561,3	104,2	200	
Деревообrab.	1797,25	1175,05	1781,15	99,1	151,6	
Пищевая.....	1230,98	1045,27	869,34	70,6	83,1	
ИТОГО:	5726,55	4384,61	5216,39	91,1	118,9	

23

12 #13

Уменьш. пла
нов. цифр.
вследств.
сокращ.
продук.
Гольшурмин
завода.

<u>СПИСОЧНОЕ ЧИС-</u>					
<u>ЛО РАБОЧИХ.</u>					
Силикатная...	1181	1265	1146	97	90,6
Металлообаб...	211	176	222	105,21	126,14
Деревособаб...	313	353	387	123,6	109,7
Пищевая.....	129	139	108	83,7	77,7

ИТОГО:	1834	1933	1863	100,2	96,4
--------	------	------	------	-------	------

<u>ПРОИЗВОД. ТРУДА</u>					
Силикатная....	1857	1962	1794	96,6	114,8
(час. в день)	9,43	6,78	9,86		
Металлообаб..	2565	1843	2680	104,5	145,4
Деревособаб.	5742	3328	4603	80,2	138,3
По Промкомбин в год.....	17600	15200	16100	91,5	105,9
Пищевая по Уд- муртресту, на челов. день..	37,26	37,90	17,93	47,3	48,12

ЗАРПЛАТА.

Силикатная	554	572	590	106,5	110,8
Металлообаб.	605	576	720	119	125,1
Деревособаб.	509	456,6	611,9	120,2	134
По Промкомбин. пищевая:	556	520	600	109	115,4
По Удмуртресту	415,6	434,8	477,6	104,33	109,73

СЕБЕСТОИМОСТЬ

осн. прод.

Оконное стекло ящик.....	10,09	11,09	11,29		
Кисл. бут. 1.00ш.	51	48	51	100	105,4
Охотн. ружье 1ш.	-	8,80	8,36	-	95
Цилопродукция 1 кв. м.	20,80	21,09	20,47	92,4	97,1

ВОЛ И ВРАК

6% к выпуску Стекло оконн.	План 28-29	27-28	Фактив 26-29	к плану %	к 27/8%
Кислотная бутыль	-	17,5	24,4	121,7	68,7

74/14 13

4. Основными причинами невыполнения программы работ за 1928-29 год являются: недостаточность технического и хозяйственного руководства предприятиями (стеклянная промышленность и до сего времени не имеет ни одного инженера), отсутствием планового снабжения, слабой дисциплиной, тяжелым финансовым состоянием Трестов, изношенностью оборудования, существующих предприятий, при недостаточности капитальных вложений за предыдущие годы и отчасти (по стеклянной промышленности) плохим качеством сырья (карабугасская соль вместо сульфата).

Кроме того невыполнение программы объясняется и тем, что слабо была поставлена массовая работа среди рабочих и втягивание их в производственные совещания.

5. Эффективность работы промышленности в связи с этим за это же время выразилась в следующем: В целом по местной промышленности получена прибыль в 127619 руб. из которых по Удмурттресту - 117491 руб. и по Лесотресту - 10128 руб. По предприятиям Удмурттреста прибыль получена: по Госфабрике Охотничьих ружей 120 руб., по пищевой промышленности - 33 тыс. руб. и по стеклянной промышленности убыток - 45000 руб.

6. Работа местной промышленности за 8 месяцев 1929/30г. несколько улучшилась, но все же далеко не достаточно, что видно из приводимых ниже показателей:

Отрасли промышленности	План 1929/30 8 мес.	Фактическое выполн. плана		Выполнение в %		ПРИМЕЧ.
		за 8 мес.	28/29г. полностью	к плану	28/29	
<u>ВАЛОВАЯ ПРОД. в цен. 26/27г.</u>						Сведения по силик. пр-сти даны без кирпич. зав. од. про комбин.
Силикатная...	1836,06	1659,45	2004,6	90,39	82,8	
Металлообработ.	884,95	863,7	561,3	96,51	53,9	
Деревообработ.	1456,29	1412,82	1781,1	97,01	79,3	
ИТОГО:	4177,30	3935,97		94,2		

43 15

25 14

СПИСОЧ. ЧИСЛО РАБОЧИХ.

III кварт.

Силикатная.	1175	1143	1146		
Металлообаб.	357	480	222		
Деревособаб.					

ИТОГО:

ПРОИЗВ. ТРУДА.

На чел. день					
Силикатная...	9,70	8,87	7	91,35	126,7
Металлообаб.	13,82	12,60	10,35	91,18	121,7
Деревособаб.	22,20	19,62	-	88,4	-

Средняя ИТОГО:

ЗАРПЛАТА

(руб. в день)

Силикатная	2,32	2,42	2,16	104,32	112,4
Металлообаб.	2,92	2,96	2,51	101,4	117,93
Деревособаб.	1,74	2,05	1,66	117,6	123,8

СЕБЕСТОИМОСТЬ

Основн. вида продукции					
Оконное стекло яд.	9,87	10,65	11,29	107,9	94,33
Кисл. бут. 100ш.	38	45	51	118,43	88,24
Ружье охотн. шт.	7,58	8,08	8,37	106,6	96,53
Сер. НИЖНИЙ чугу. тонн	270	230	281	85,18	81,85
Ковки чугу. "	524,26	481,66	695,43	110,95	83,64
Пиломатер. ю. м.	21,19	20,38	19,58	96,2	104,1

учте-
на
шах-
тсвкв

БОИ И БРАК

план 29/30	фактич. 29/30		% к пл.	% к 28/29
Оконное стекло	8	11,37	142,12	77,72
Кислот. бут.	9	13,21	146,77	54,12

САМОВ. ПРОДУК.

Силикатная.	-	0,51	0,63	-	80,95
Металлообаб.	-	0,49	0,95	-	52,6
деревособаб.	-	-	-	-	-

26 15 416

7. Производственная программа по всей планируемой ВСНХ промышленности за 8 месяцев 1929/30 г. невыполнено против плана на 5,8%. По отдельным отраслям невыполнение плана падает на силикатную 9,61%, деревообрабатывающую 2,9%, металлообрабатывающей - 3,49%.-

8. Наиболее актуальными причинами невыполнения 8-ми месячного программного задания являются:

а) слабая работа союзных организаций, начиная с Трестов и кончая заводскими организациями, не сумевшими использовать всех производственных возможностей в отдельности каждых предприятий и объединений в целом и не перестроивших свое организационной и технической работ в области руководства производством.

б) Не использована активность рабочих масс в части устранения производственных неполадок, по ликвидации прорывов на производстве.

в) Неудовлетворительной работе по большинству предприятий партийных, комсомольских и профсоюзных организаций, совершенно не перестроивших своей работы в соответствии с заданиями партии и правительства в части руководства промышленностью и не сумевших встать во главе рабочих масс в работе и борьбе с трудностями за 100% выполнение промфинплана. Наличие хвостистских настроений со стороны отдельных руководителей предприятиями и части отсталых рабочих.

г) наличие текущей рабочей силы выражающейся в 60% по отношению ко всему числу рабочих.-

д) Отсутствием административных и инженерно-технических кадров и квалифицированной рабочей силы.-

е) Несвоевременностью составления промфинпланов и их утверждения, так по Удмурттресту промфинплан составлялся в феврале и получил утверждение только в марте м-це операционного года.

17 *
16

9. Число рабочих составило в плане 90,17% к 28/29 г. 123,4%.-

Производительность труда составила к плану% по отношению к первому полугодю 28/29 г. производительность возрасла.-%.-

По отраслям рост производительности против прошлого года выразился в следующих цифрах:

По металлообработке 21,7%, Силикатной 26,7% и деревообрабатывающей%.-

По зарплате против плана в среднем есть небольшое перевыполнение, при этом по металлообработке выражается в 1,4 и стекольной на 5,%, против плана, а по деревообработке есть перевыполнение на 17,6%.-

По отношению к первому полугодю 28/29 г. зарплата возрасла на 1% .-

Задание по снижению себестоимости не выполнено ни по одному виду продукции, а именно: по оконному стеклу имеем (5,7% вместо 13,6), кислотной бутылки (11,8 вместо 30,2) по пилпродукции на 3,8%.-

По отношению к 28/29 снижение себестоимости достигнуто по оконному стеклу на 5,7% по кислотной бутылки на 11,7%, по ружью сист. Вердана на 3,5% по дерево обрабатывающей промышленности увеличение на 4,1% (шахтовка)

% боя и брака изделий по стекольной промышленности против задания перевыполнен по кислотной бутылки на 46,8% и по оконному стеклу на 42,1%. По сравнению в первом полугодием прошлого года % боя и брака по оконному стеклу снижен на%.-

Трудовая дисциплина рабочих по самовольным прогулам укрепляется. Особенно подтянулась треддисциплина по металлообработке, где самовольные прогулы с 0,95% в 1928/29 г. снизились до 0,49% в этом году. По стекольной промышленности

28 18
17

прогулы снизились с 0,63% до 0,51%. Меньше сократились прогулы по древесобрабатывающей промышленности, именно с 1,55% до 0,89%.-

На общее состояние трудовой дисциплины далеко неудовлетворительное. Имеются пьянства на производстве, не полная загрузка рабочего дня, рваческие настроения, скрытая производительность труда.-

Т Е З И С Ы

2/ Бюро НК* 19

К ДОКЛАДУ О РАБОТЕ МЕСТ ПРОМЫШЛЕННОСТИ ЗА 4 МЕСЯЦА. 1

1) Годовая программа действующих предприятий местной промышленности, объединяемой Удмуртгтрестом по промышленному учету выпуска продукции в неизменных ценах 1926-27 года на сумму в 4290,51 т. руб., с ростом в 60,3 % против фактически выпущенной продукции в истекшем году.

2) Программа 4-х месяцев текущего года с учетом ремонта печей стекльных заводов определялась в 1204,54 т. руб. или 28 % от годовой продукции.

3) Фактическое выполнение за 4 месяца составляет 914,98 т. руб. или 25,9 % от годовой программы и 92,56 % от квартального плана.

4) Невыполнение программы идет по всем заводам, за исключением Валамазского и Сергиевского стекльных заводов и Чугунно-литейного завода, программы коих в тоннаже, а по Валамазскому и Сергиевскому заводам и в денежном выражении выполнена с превышением 4-х месячного плана; однако, выполнение годовой программы еще не обеспечено и нагрузка на следующие месяцы должна быть еще больше.

Сведения о выполнении программы Дебесской мукомольно-крупяной мельницы не имеется.

5) Невыполнение программы по Сугинскому заводу по оконному стеклу объясняется непредусмотренным по плану ремонтом печи, а по Госсфабрике в связи с переходом на выработку новых систем ружей-обсугутываем навыка рабочих.

6) Общее слабое выполнение работы объясняется тем, что предприятия, завкомы и ячейки все еще не перестроили своей работы на боевые темпы. Социалистические договоры заключены в общих выражениях без конкретных заданий цехам и ударным бригадам. Не мобилизовано достаточно внимание вокруг производственных вопросов и дисциплины. Не изжиты прогулы, несвоевременные выходы на работу и преждевременный уход с работы.

7) Производительность труда в 1-м квартале в среднем по тресту поднята на 15,1 % против средне-годовой прошлого года, а за январь на 19,1 % против декабря. По плану же она в среднем за год должна составить 139,46 % к 1928-29 году, в том числе по стекльной 148,22 %, металлической 143,54 %, по кирпичному заводу 910р15 коп. и по мельнице 240 %.

8) Рост средне-годовой заработной платы рабочим планом учитывается на 11,30 %, в том числе: по стекльной 12,89 %, металлической 11,53 % и пищевой - 6,28 %. Выполнено за 3 месяца по стекльной на 7,47 %, металлической на 0,37 %. Средне-дневная зарплата в январе сравнительно с декабрем стабилизировалась.

9) Снижение фабрично-заводской себестоимости в среднем за год по плану предполагалось довести: по оконному стеклу до 2р.87 коп. или на 13,02 %, по кислотной бутылки на 26,1 %, по ковкому чугуна на 24,8 %, по ружью себестоимость в прошлом году определялась в 8 р.87 коп., ныне в связи с изменением системы сопоставить не представляется возможным; однако, средняя стоимость новых систем ружей определяется на этот год в 11 рублей.

2

Снижение себестоимости за 3 месяца достигнуто по оконному стеклу только по Сергиевскому заводу на 9,43%, а по Сюгинскому заводу она повысилась на 11,11%, по кислотной бутылке (Сюгинский завод) снижена на 21%, по ружью Бердане снижение на 3,82% и шомпольному 9,31%, однако, сравнительно с 4 кв. 1928-29 г. по ружью себестоимость стабилизировалась.

10) Капитальные вложения в прошлом, а в связи с этим и техническое состояние предприятий дают возможность программе выполнить на 100% хотя и с большим напряжением, если кроме Дирекции заводов будет уделено внимание к выполнению программы со стороны Профсоюзов и парторганизаций как заводских, так и Ерсных; при максимальном улавлении рабочего дня, решительной борьбе со всякого рода проявлениями безхозяйственного расхищения сырья, топлива, материалов, прогулами, нарушителями трудовой дисциплины и максимальном возможном поднятии производительности труда.-

АРХИВЫ УДМУРТИИ



АРХИВЫ УДМУРТИИ

АР

АРХИВЫ УДМУРТИИ ПРОЕКТ РЕЗОЛЮЦИИ.

АРХИВЫ УДМУРТИИ 3

Констатировать, что при нормальном состоянии заводов годовая производственная программа должна была быть выполнена за 4 месяца не менее 35 %, а с учетом капитальных ремонтов в 1-м квартале не ниже 28 %; фактически выполнена программа на 25,9 %.

Отметить особое отставание по выполнению программы по Сюржискому заводу и Госфабрике.

Отметить, что производительность труда на предприятиях отстает от плановых заданий, а снижение себестоимости не достигает плановых заданий.

Признать работу местных промышленности неудовлетворительной.

Предложить ОМХ добиваться выполнения всех производственных показателей предприятий не останавливаясь в случае необходимости перед снятием и привлечением к ответственности всех мешающих работе лиц.

Обратить внимание Ерскамсов и Горрайкома на безусловное выполнение программы предприятиями, находящимися в сфере влияния этих комитетов.

Предложить фракции ОСПС дать строжайшую директиву по выполнению программы по Завкомам и организовать проверку выполнения директив.

Считать, что в работе местных партийных организаций выполнение производственной программы по всем ее показателям является одной из важнейших задач выполнения пятилетнего плана и текущей политики и в соответствии с этим развернуть всю массовую работу на предприятиях.

АРХИВЫ УДМУРТИИ

АРХИВЫ УДМУРТИИ

ВЫПОЛНЕНИЕ ПЛАНА В 1929-1930 ГОДУ.

За время с 1-го Октября 1929 г. по 1-е февраля 1930 г.

	Валовая продукция по конъюнктурному кругу в твердых ценах:		% выполнения.	План 4-х мес. 1929-30 г.	% выполнения плана за 4 мес. с 1-го Октября 1929 года.	Примечание:
	По к.ц. за год.	Факт.ч. выпол. за 4 мес.				
<u>В натуральных выражениях:</u>						
Валамазский завод. лиск.	60200	16857	28,09	17452,5	105,18	Материалы для составления постоянной сводки являлись месячной статистической отчетностью заводов.
Сергиевский завод. "	6681	1492	22,86	13794,25	104,38	
Сергиевский завод. "	42394	6134	14,47	13429	98,68	
Итого:	171575	38883	22,66	44675,75	87,08	
Сергиевский завод. кислоти.бутыл.	1021724	308,64	29,71	249,27	121,76	
Забрама олошничьях рудей.....	33500	16741	26,99	21666	86,50	
Чугунно-литейный завод. тонн.	30	18,13	31,19	140,20	95,66	
<u>В стоимостном выражении:</u>						
Валамазский завод.....	756,56	201,80	26,68	219,90	105,18	
Сергиевский " "	669,16	181,34	27,09	176,61	104,38	
Сергиевский " "	1851,54	320,19	17,29	368,70	86,04	
Итого:	2977,26	703,33	23,60	765,21	96,12	
Забрама олошничьях рудей.....	992,25	292,78	29,50	328,42	86,50	
Чугунно-литейный завод.....	319,00	89,42	28,03	104,01	85,97	
Итого:	1311,25	382,20	29,14	432,43	86,27	
ВСЕГО ПО ГРУППЕ:	4288,51	1114,36	25,90	1204,54	92,56	

Зав. Планово-Учетным Отделом
У.А.ИТРЕВА:

/ Зав.ст.т./

Министр финансов РСФСР

КОЛЛЕКТИВНАЯ СВОДКА РАБОТЫ МЕСТНОЙ ПРОМЫШЛЕННОСТИ, ВОЛОДАТСКИ

За январь месяц 1960 года.

	Число дост-вуших про-д-ция.	Количество рабочих на конец месяца.	Отработано чел. дней за отчетный мес-сяд всеми рабочими.	Стоимость валовой про-дукции по на-зидскому мето-ду в р.ч.р.	% недаян на работу к таб. времени:		Выработка на 1 чело-веко-день.	Зарплата за мес-я. (Дневная частота.)	ПРИМЕЧАНИЕ:
					ВСЕГО.	в т.ч. прогулы.			
Валаамский завод. % к предидущ.мес.		317/347 109,5	6795/8005 117,8	52612/60671 158,1	460/522 106,7	6/16 267,0	7-77/10-10 180,9	2-14/2-21 103,3	Числители
Сергиевский завод. % к предидущ.мес.		297/357 120,2	6471/7326 113,2	41296/50314 122,07	918/767 106,82	74/40 53,86	6-38/6-88 107,83	2-29/2-38 101,74	показаны за январь мес-я, а
Сивинский завод... % к предидущ.мес.		426/398 92,25	9572/6524 68,15	97229/76682 76,84	1691/888 111,65	79/41 51,90	10-15/11-75 115,8	2-45/2-52 106,94	
ВСЕГО по стекольной промышленности..... % к предидущ.мес.		1040/1097 105,48	22838/21855 95,69	191389/207947 108,68	2889/3177 109,97	159/97 61,01	8-38/9-51 113,5	2-40/2-39 99,58	знаменатели за январь мес-я.
Гос фабрика. % к предидущ.мес.		262/301 114,88	6102/6690 109,68	55299/67951 122,88	688/595 89,07	13/21 161,54	9-06/10-16 112,14	2-78/2-68 96,40	
Чугуно-литейный завод. % к предидущ.мес.		97/128 131,96	2082/2325 111,47	18513/24947 188,77	243/268 110,29	8/15 187,50	11-07/15-02 185,7	2-89/3-08 106,21	
ВСЕГО по металлической промышленности..... % к предидущ.мес.		368/429 119,50	8134/9016 110,84	73812/102898 139,40	911/863 94,78	21/38 171,43	9-07/11-41 125,8	2-78/2-78 100	
ВСЕГО по объединению: % к предидущ.мес.		1899/1826 109,07	30972/30671 99,57	265151/310845 117,2	3800/4040 106,31	180/138 78,89	8-43/10-04 119,10	2-48/2-50 100,81	

ЗАВ. ПЛАНОВО-УЧЕТНОЙ ОТДЕЛОМ:
УД/ИТ/Р/Б/Л/А:

(З а я в и л.)

В.И. Урушев

ВЕДОМОСТЬ.

Сравнения себестоимости единицы готовых изделий с выработкой 1928-29 операционного года, IV-й квартал 1928-29 г., плана 1929-30 г. и I кв. квартала 1929-30 операц. года.

НАИМЕНОВАНИЕ ЗАВОДОВ.	Стоим. единицы		% отнош. выработ. 1 кварт. 29-30г. и 28-28 г.	Стоимость единицы намеченн. по плану на 1929- 30 год.	% отнош. выработ. 1 кварт. 1929-30 года к плану.	Стоимость единицы выработки 4 квартал. 1928-29 года.	% отношен. выработки 4 кв. 28-29 к 1 кварт. 1929-30 года.	ПРИМЕЧАНИЕ:
	Выработ. 1928- 29 г.	Выработ. 1 кварт. 1929- 30 г.						
<u>СЕТНИНСКИЙ ЗАВОД.</u>								Сведения о себестоимости по Вадамавскому заводу и Ижевскому чугунно-литейному з-ду Трестом не получены. Ведомость составлена на основании полученных от заводов бухгалтерских отчетов.
Стекло оконное. ящик.	11-89	13-21	111,11	9-71	136,05	12-45	106,11	
Бутыль кислотн. сотня	54-69	43-24	79,05	38-32	142,72	57-19	75,61	
<u>СЕРГЕВСКИЙ ЗАВОД.</u>								
Стекло оконное. ящик.	11-55	10-46	90,57	9-65	108,39	10-78	97,04	
<u>ГОСЗАВРКА ОХОТРУЧЕН.</u>								
Ружья "Бердана". штук.	8-37	8-05	96,18	-	-	8-04	100,18	
Одноствольные шом-польные..... штук.	7-94	7-20	90,69	-	-	7-20	100	

Зав. Планово-Учетным Отделом

УДМУРТРЕСТА:

/ЗАМИТИН/.

Взнос: Удмурт. тресту
 [Подпись]

С. Р.
И.В.Д.
У. В. В. В. В. В. В.
у. В. В. В. В. В. В.
у. В. В. В. В. В. В.

В Бюро ОК

Срочно
25
155
H

Соблюдение Отлас
Хозгосплана
Вотобласть
1/12
20
115
А. А.
Для телеграммы Москва Общезем.

ПРЕЗИДИУМ ОБИК'а через ОБИПЛАН.

Копия - Р.К.Д.

Опыт истекшего года и направление показателей и темпов текущего и главным образом предстоящих лет поставили со всей остротой необходимость срочного изыскания новых, более совершенных форм в управлении местным хозяйством.

Прежде всего необходимо отметить протекающий в настоящее время процесс «собирающей» и концентрации в органах управления местным хозяйством (Облместхозах) функций оперативного управления и плано-перспективного руководства по ряду новых (ранее расплывчатых по отдельным ведомствам) отраслей и регулирующих функций. В основном этот процесс консолидации в органах управления местным хозяйством плано-оперативных и регулирующих функций в пределах Вотобласти согласно последних директив Правительства и ВСНХ, должен обуславливаться следующими моментами:

1. Включением в орбиту компетенции Облместхоза и возложением на него обязанностей по регулированию и плано-оперативному руководству всеми находящимися на территории Вотобласти производственными предприятиями, независимо от подчинения их трестам, объединениям и ведомствам местного республиканского или союзного значения (Пост. СНК СССР 28/П-с.г. (п.3) и СНК РСФСР 13/П-с.г. (п.9) Приказ ВСНХ РСФСР и СССР от 17/Ш-с.г. за № 1026/854).
2. Охватом Облместхозом новых функций по перспективному планированию и оперативному руководству эксплуатацией лесных массивов, развитием производств по нерудным ископаемым и прочим сырьевым и энергетическим ресурсам области.
3. Усложнением плано-экономического руководства (принимающей огромный размах) строительной индустрии, промышленности по производству стройматериалов, новыми возложенными на Облместхоз задачами по регулированию рынка стройматериалов, (руководство конвенциями) оперативное руководство подготовкой кадров (техникумов, Ф.З.У. и т.п.) для воспроизводства квалифицированной рабочей силы

и ряда других функций, ставящих перед Областховом неотложную задачу по детальному изучению экономики Области и разработки и в последующем осуществление конкретных оперативных планов по эксплуатации с максимальным характером всех производительных сил области.

4. Условием руководства коммунальным хозяйством городов и сельских поселений (будущих экономий) в связи с назревшей необходимостью коренной ломки старых методов планирования и проектируемой по 5 летнему плану социалистической реконструкцией всех поселений.

Все вышеприведенные основные моменты в работе по управлению местным хозяйством в свою очередь обуславливаются теми установками и напряженными темпами, которые запроецированы пятилетним планом по всем отраслям хозяйства.

Количественные и качественные показатели и темпы, запроецированные пятилетним планом и в особенности переломным 1980/81 годом, к которому мы подходим вплотную, обязывает срочно пересмотреть всю систему управления местным хозяйством и произвести реорганизацию этой системы в сторону обеспечения и гарантирования преодоления запроецированных темпов, как на предстоящий, так и последующие годы пятилетки.

В то время, как перспективное планирование и оперативное руководство хозяйством на прежних этапах, почти совершенно не затрагивало систему управления местным хозяйством, в настоящий момент, на пороге нового переломного года в условиях значительного расширения функциональных обязанностей Областхова, задачи, связанные с организацией управления приобретают крупное значение и должны приковать к себе необходимое внимание соответствующих организаций.

От успешного разрешения стоящих перед реорганизацией управления задач, зависит и обеспечение успешного преодоления запроецированных темпов.

Обращаясь к опыту управления местным хозяйством в недалеком прошлом, приходится констатировать факты, которые свидетельствуют что при современной структуре и штате организационная система

15626
2/1

аппарата Обместхова обусловленная относительно ограниченными кругом функций и незначительными темпами, не оправдала полностью возложенных на нее задач.

Основной причиной этому необходимо признать недостаточную укомплектованность аппарата необходимым составом как политических работников, так кадрами специалистов.

Ударные темпы на одних участках работы (дроволесозаготовки, перспективное планирование и пр.) требовавшие мобилизации сил и энергии и напряжения ответственных исполнителей аппарата и руководящего состава, неминуемо отражались прорывами на других участках работы, что ослабляло повседневное и систематическое плановое и оперативное руководство ряда отраслей хозяйства.

Достаточно привести приблизительно проведенный подсчет затраты времени руководящего состава управления (Зав. и ~~Зам.~~) на регулирование компании по дроволесозаготовкам, которая потребовала уделения к себе внимания и затраты времени приблизительно на 80-90% всей работы по управлению хозяйством.

Недостаточное обеспечение аппарата необходимыми кадрами специалистов, вносило крупные, подчас непреодолимые осложнения в руководство, как технической реконструкцией отдельных отраслей хозяйства так и в технико-экономическом планировании им.

Все вышеприведенные моменты, обуславливавшие и обуславливающие в настоящее время работу управления местным хозяйством, выдвигают неотложную задачу по укреплению аппарата Обместхова и подготовке его к преодолению запроецированных темпов.

Возрастающая ведущая роль аппарата в стимулировании социалистической реконструкции хозяйства пред'являет требования укрепления аппарата, как в количественном, так и в качественном отношении, что выдвигает необходимость увеличения партийной прослойки, которой занять политическо-руководящую роль по отдельным основным звеньям.

Разработанный Обместховом проект реорганизации системы управления в основном (как видно из прилагаемой структуры) должен свестись: к строгому разграничению отдельных функциональных частей по отрас-

2665

левому признаку, с координированием общих вопросов управления и планирования и планово-экон. управлени, президиуме и пленуме.

К укреплению хозяйственной самостоятельности принципа единоначалия и расширению прав отдельных трестов и предприятий, что при укреплении планово-экономического и технико-производственного управления Об.Совета Народного Хозяйства должно одновременно сопровождаться процессом сближения оперативных и перспективных моментов в руководстве хозяйством; к объединению в одном хозяйственном управлении (Удмурт. трест) всех местных предприятий промышленного значения (пивоваренный и кирпичный заводы Инпромкомбината и типографии) и коммунальных предприятий в состав долевого организовать на месте комтреста.

В соответствии с вышеизложенным ОМХ просит утвердить структуру штат ОСНХ.

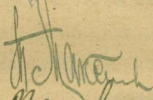
Заведывающий ОМХ  (Максимов)

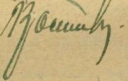
Управ. делами  (Волков)

157
[Handwritten signature]

СТРУКТУРА

и штат Областного Совета Местного Хозяйства.

1. Руководство Областного Совета Местного Хозяйства осуществляется ООХК, при котором имеется Президиум Областного Совета Народного Хозяйства.

2. В состав Президиума Обсовнархова входят помимо председателя и зам. председателя, руководители его основных функциональных управлений, как-то: Начальник ПЭУ, Начальник Производственно-технического Управления, Начальник управления коммунальным хозяйством, Начальник управления Учпромлесхоза, Председатель Вотпромсоюза и Директор Ижевзаводов.

3. В состав пленума Облсовместхоза входит весь президиум Обсовместхоза и руководители оперативных отраслевых объединений, как-то: Управляющие промышленными, строительными и коммунальными трестами, Заведывающие Горместхозами, Председатель Правления Вотпромсоюза и Директора наиболее крупных предприятий и рабочие члены советов.

4. Структура управления Обсовнархова складывается из 5 основных функциональных управлений: в состав административно-финансового управления (АФУ), Планово-экономического (ПЭУ), Производственно-технического (Пр.-Тех.У.), Управления коммунального хозяйства и Управления Леспромхоза (У.Леспром.У.) и двух придаточных областных организаций, члены: конвенция по кирпичу и нерудным ископаемым и Бюро рабочего изобретательства (ОБРИЗ), изыскательское Бюро, Проектное Бюро.

5. Каждое из основных управлений, возглавляемое начальником по внутренней своей структуре, имеет построение по принципу ответственных исполнителей, подчиненных непосредственно начальнику Управления и штата технического обслуживающего персонала прикрепленных под руководство определенных и ответственных исполнителей.

6. Штаты по отдельным Управлениям определены с учетом охвата ими основных вложенных на них функций и намечаемого объема работ.

А. АДЖОС УПРАВЛЕН. (АДУ) :

Начальник.....	1
Инспектор профобра.....	1
Секретарь президиума.....	1
Старший Бухгалтер.....	1
Бухгалтер.....	1
Счетовод.....	1
Делопроизводители:.....	3
Машинисток.....	4
К у з б е р о в.....	2
С т о р о в е й.....	2
Завхоз-комендант здания...	1

Всего: 18 штатных единиц.

Б. (Секретная часть.)

Заведив. П./Отделом:.....	1
Секретарь.....	1

Всего: 20 штатных единиц.

В. ПЛАНОВО-ЭКОНОМИЧЕСКОЕ УПРАВЛЕНИЕ. (ПЭУ).

Начальник-Управ. (Полит.-работ. Чл. Ц. Б.)	1
Старший экономист.....	1
Экономист строят. промышленности.....	1
Экономист стекольный и силикатчик.....	1
Экономист металлической промышленности.....	1
Экономист деревообрабатывающей и лесохимической промышленности.....	1
Экономист О.Э.Т.	1
Экономист Кустпрова.....	1
Статистиков.....	3

Всего: 11 человек.

28 158
138

IV. ПРОИЗВОДИТЕЛЬНО-ТЕХНИЧ. УПРАВЛЕНИЕ:

Начальник Управления (Член Президиума).....	1
Главный Инженер.....	1
Инженер - строитель.....	1
Инженер-- электрик.....	1
Инженер - силикатчик.....	1
Инженер - металлист.....	1
Инженер - деревообделочник и лесохимик.....	1
Инженер - рационализатор, и ТНБ.....	1
Чел. техников.....	4
Ведущий по кустирому.....	1
Техников - конструкторов.....	2
Техников - сметчиков.....	2

Всего: 17 штат.един.

V. УПРАВЛЕНИЕ КОМУНАЛЬНОГО ХОЗЯЙСТВА.

Н а ч а л ь н и к.....	1
Инженер - коммунальник.....	1
Инженер - электрик.....	1
Экономист.....	1
Статистик.....	1
Инструктор.....	1

VI. ОТДЕЛ ПОЖАРНОЙ ОХРАНЫ.

Начальник пожарной охраны.....	1
Инспектор пожарной охраны.....	1

Итого: 6 шт.единиц.

VII. УПРАВЛЕНИЕ ЛЕСХОЗА.

Н а ч а л ь н и к.....	1
Инспектор - заготовитель.....	1
Инспекторов по лесхозу.....	3
Статистиков.....	2

Итого: 7 шт.единиц.

УШ. БИРО ИЗОСКАНИЯ.

Техник 1

IX. БИРО СОДЕЙСТВИЯ РАБОЧ. ИЗОБРЕТАТЕЛЬСТВУ.

Ученый секретарь 1

ВСЕГО: 66 человек.

КОНВЕНЦИЯ ПО КИРПИЧУ И НЕРУДНЫМ ИСКОПАЕМЫМ.

Штат - Экономист..... 1 Содержание за счет
Статистик..... 1 членов конвенции.

Итого: 2 чел.

Проектное Бюро входит в состав Производственно-Технического Управления.

Заведывающий ОКХ: *И. И. Максимов* (Максимов.)

Управ. делами: *В. Волков* (Волков.)

СТРУКТУРА.

ОБЛАСТНОГО СОВЕТА Народного Хозяйства
Вотской Автономной Области.

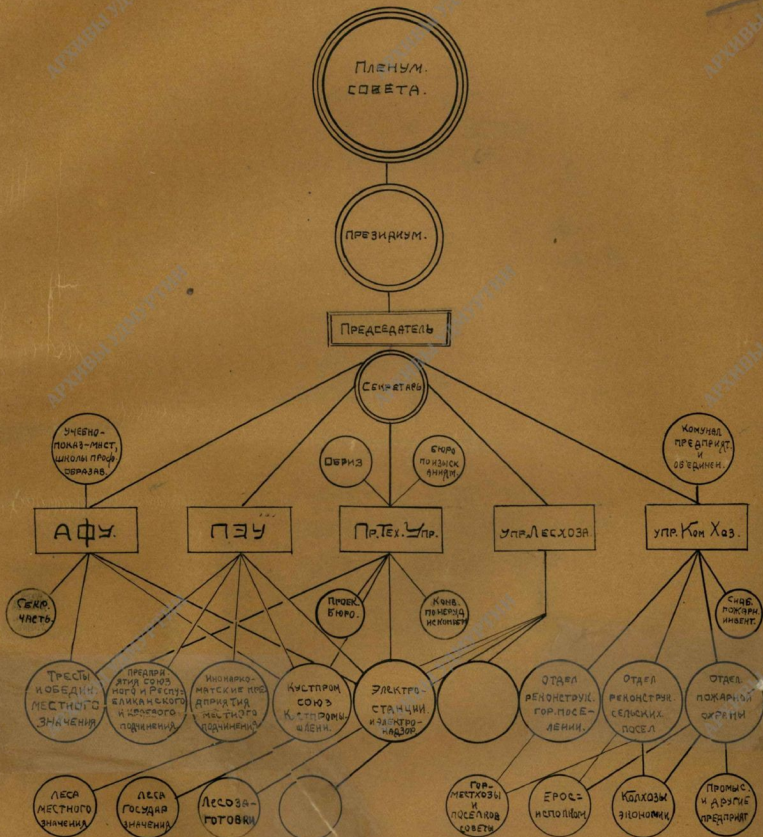

РЕЗОЛЮЦИЯ

по докладу Зав. ОМХ'а тов. МАКСИМОВА, о
реорганизации Управления Местным Хозяйством.

1. Общее собрание служащих Обместхова и Удмурттреста заслушав доклад тов. МАКСИМОВА и всесторонне обсудив, создавшееся в Управлении Местным Хоз-вом положения, считает необходимым констатировать крайне напряженное состояние работы отдельных звеньев аппарата, который в силу устаревшей системы построения структуры и недостаточности комплектованности штата Обместхова необходимым количеством адм.-хозяйственных работников и специалистов, не в состоянии справиться с возложенным на него в настоящий период времени задачами.

2. Более того, по отдельным звеньям аппарата (тех. произв. П/от., план.-экономич:отдел.) необходимо констатировать моменты, граничащие со срывом работ ряда важнейших хозяйственных мероприятий, реализация которых, задерживается в силу совершенной оголенности этих звеньев аппарата.

3. Создавшееся крайне ненормальное положение в системе управления местным хоз-вом усугубляется и обостряется значительно расширяющимся об'емом работ, которые вытекают из вновь запроектированных темпов на 1930-31 год и включения в сферу ОМХ'а планового перспективного руководства рядом новых промышленных об'ектов и отраслей.

4. Все вышеизложенное обязывает весь коллектив служащих со всей категоричностью сигнализировать перед администрацией о всей серьезности создавшегося положения и о тех непоправимых ущербах, которые могут быть нанесены Местному хоз-ву, если со стороны администрации не будут приняты срочные чрезвычайные меры по коренной реорганизации существующей системы Управления.

В основном вполне солидаризируясь с выдвигаемым т. МАКСИМОВИМ проектом реорганизации в системе управления местным хоз-вом, общее собрание считает необходимым внести в запроецированные структуру и штаты следующие поправки:

При производственно-техническом управлении создать особое проектное бюро, с возложением на него обязанности по составлению технических проектов, расчетов, чертежей и смет для вновь проектируемых предприятий. Проектное бюро получает задания от Производственно-технического управления через Гл. инженера, должно содержаться за счет специальных сумм, отпускаемых на проектирование новых предприятий.

Штат проектного бюро определить в составе:

1. Инженер по оборудованию, он же старш. инженер	- 1
2. Конструкторов	- 5
(в том числе: механик. 1, электрик 1, строитель 1, хим. специальн. 1, отопление, вентиляция и водопровод - 1.)	
3. Чертежников	- 4
4. Копировщиков	- 4
5. Сметчиков	- 2
ф.	<u>Всего: - 16 шт.ед.</u>

Необходимость создания особого проектного бюро диктуется тем, что производ. техническое управление имея своей основной задачей общее техническое руководство существующей промышленностью, ее расширение и реконструкцию на основе новейших достижений в технике и производстве, техно-экономических обоснования для новых предприятий и подотчетность мероприятия к развертыванию промышленности не будет в состоянии справиться с составлением технических проектов.

СИСТЕМА УПРАВЛЕНИЯ ПРОМЫШЛЕННОСТЬЮ в настоящее время в соот-

ветствии с положением о государственных промышленных трестах от 29/VI-27г. выражается следующей схемой: предприятие-трест-ВСНХ или местный орган последнего.

1) Промышленное предприятие, входящее в трест, непосредственно управляется единоличным директором, который распоряжается вверенным ему имуществом, самостоятельно назначает административно-технический персонал, выполняет распоряжения и директивы Правления Треста, под отчеты последнему и несет уголовную, гражданскую и дисциплинарную ответственность за хозяйственное ведение дела, согласно действующим законам. Все сделки по управлению предприятием директор совершает от имени Правления треста по доверенности, выданной ему на основе типовой доверенности.

Подовой производственный план, изменения производственного плана и годовые планы капитального строительства составляются директором и рассматриваются Правлением треста при участии директора.

2) Правление треста или единоличный управляющий последнего под общим надзором учреждения, в ведении которого находится Трест (ОМХ), самостоятельно ведет всю оперативную и административную работу Треста, от имени треста, принимая все меры к осуществлению целей указанных в уставе треста. Разрешение и санкции учреждения, в ведении которого трест находится испрашивается лишь законом установленных случаях, основные из которых указаны ниже.

3) На ВСНХ или местных органах его лежат обязанности: утверждение производственных планов трестов (если нет значительных отклонений от контрольных цифр), утверждение плана капитальных работ, разрешение на отсуждение и залог строений и оборудования (утративших производственное значение), назначение и увольнение правления треста и главы бухгалтерии (по представлению правления), утверждение инструкций правлению и главным бухгалтеру Треста, рассмотрение годовых отчетов и балансов треста и разрешение вопроса об изменении устава и размера уставного капитала треста, ревизия и обследование деятельности треста.

НАРЯДУ С УКАЗАННОЙ ВЫШЕ СТРУКТУРОЙ в составе органов управления промышленности за последние годы образовался и усилился новый орган: синдикат, который кроме выполнения сбыто-снабженческих функций в некоторых отраслях промышленности начал перерастать по необходимости в орган планирования, параллельный аппарату ВСНХ. Кроме того, имеющийся рост государственной промышленности, укрепления аппарата, управления и возросшая концентрация материальных ресурсов в руках государства, создают необходимость и возможность продвижения вперед планового начала, а так же усиления и централизации технико-экономического управления с одновременным расширением прав в хозяйственном управлении низовой ячейки промышленности-предприятия. Таким образом, как расширение прав предприятия, так и усиление технико-экономических функций регулирующих центральных органов, предполагается происходить за счет сокращения оперативных прав правления трестов. В этом основном моменте сходятся все имеющиеся к настоящему времени варианты реорганизации системы управления. Вариант ЦКК и Коллегии РКИ, вариант ВСНХ и СССР и вариант ВСНХ-РФСР. Расхождение между этими вариантами в основном сводится к определению объема прав будущего треста, к разграничению промышленности и порядка ее подчиненности

и к некоторым другим моментам. Наиболее радикальным из указанных вариантов является проект РКИ и, наоборот, наиболее умеренное изменение системы управления предлагает ВСНХ-РСФСР. По варианту РКИ проводится исключительно вертикальное об"единение предприятий и централизация управления доводится до степени фактического устранения принципов хозрасчета трестов (при декларативном признании их). По проекту ВСНХ Союза хозрасчет сохраняется, но централизация управления является так-же предельной и органы ВСНХ (республиканские и областные) лишь формально остаются руководящими органами. Наиболее целесообразным и приемлемым в данных условиях ОМХ"а считает изменение системы управления по варианту ВСНХ"а РСФСР (прилагается Т.П.Газ. № 210 12/IX-29 г.).

III. Окончательное разрешение вопроса об изменении системы управления промышленностью в данном масштабе, по видимому, не внесет значительного изменения в об"ем и порядок работы по управлению местной промышленностью Вотской Области, а между тем значительные изменения здесь не обходимы и вызываются они особыми, чисто местными условиями.

Промышленность Вотского Облсплкомхоза (без Удм.Строя), с уходом в республиканское подчинение лесозаводов и в областные винокуренного завода, осталась в составе предприятий, об"единяемых одним комбинатом - Удмурттрестом. По этой причине по построению распределение функций между аппаратом ОМХ"а и Правления Треста в соответствии с указанным выше положением о Трестах не представляется возможным. Для выполнения своих функций ОМХ"а должно иметь специалистов надлежащей квалификации, но эти специалисты не могут быть рационально использованы при наличии одного лишь Треста и при отсутствии необходимости в об"единяющей работе по местной промышленности. Трест так же не может иметь надлежащего аппарата, т.к. по об"ему он является небольшим и в тоже время об"единяет различные отрасли производства. Кроме того, при этих условиях ОМХ"а становится в значительной мере лишь передаточной (но не об"единяющей) инстанцией, почему в той же мере должна производиться параллельная работа по аппарату ОМХ"а и Треста. В результате аппарат управления местной промышленности является чрезвычайно тяжелым по отношению к об"ему промышленности и в то же время чрезвычайно слабым по отношению к об"ему возложенных на него функций. Неоднократные попытки создать наиболее гибкую и соответствующую местным условиям структуру аппарата закончилась к настоящему времени тем, что приказом по ОМХ"а с 1-го Октября с/г. аппараты ОМХ"а и Треста слиты в один аппарат со следующими частями: 1) Управление делами, 2) Управление местной промышленности, 3) Коммунальное управление и 4) Управление Треста (штат прилагается).

Весь новый общий аппарат состоит из 47 штатных единиц и выполняет работу как от имени ОМХ"а так и от имени Треста. Содержание аппарата остается в прежнем виде: частью на хозрасчете и частью на местном бюджете. Экономии на содержании аппарата пока не сделано, но вместе с тем аппарат усилен двумя инженерно-техническими штатными единицами, а с другой стороны в дальнейшем, по изжитии полностью паралелизма, можно будет добиться и некоторого сокращения расходов по содержанию аппарата.

В числе новых штатных единиц включена должность инженера по рационализации и техническому нормированию. Эта должность исключена РКИ из кредитов по местному Бюджету, по ОМХ"а считает ее совершенно необходимой, т.к. в настоящее время работа по техническому нормированию совершенно не производится, несмотря на категорические требования ВСНХ"а. Под общим руководством инженера работы по нормированию может выполняться и имеющимся техническим аппаратом заводов, в результате чего

33

32
34

БУХГАЛТЕРИЯ.

1. Главный бухгалтер.....	1	Минкевич.	Лоз. расчет
2. Бухгалтер.....	1	Колосинская	" "
3. Старш. счетовод.....	1	Муценко..	" "
4. Счетовод.....	1	Сухояя.	" "
5. Счетовод.....	1	Землянская.	" "
6. Начисл. счетовод.....	1	Иваненко.	" "
7. Конторщик.....	1	Иванова.	" "

БИРО ПО ИЗОБРЕТАТЕЛЬСТВУ.

8. Секретарь.....	1	Буков на совместят.	Спецсред:
-------------------	---	------------------------	-----------

УПОЛНОМ. ПО ДРОВОМАСОЗАГОТОВКЕ.

9. Инспектор.....	1	Ковалев.	Спец.средст.
-------------------	---	----------	--------------

3578

расход по содержанию этой дополнительной единицы будет оправдан и бюджетному член значительным экономический эффект.

1У. ПРОБЛЕМА ТЕХНИЧЕСКИХ КАДРОВ в союзном масштабе за последние годы привлекают к себе все большее внимание как Советской общественности, так и Советского Правительства. В условиях Вотской Области эта проблема стоит еще более остро не только по общим причинам (общий недостаток специалистов), но и по причинам местного характера: отдаленность от центральных районов, жилищный кризис, отсутствие по близости крупных культурных центров и др. В результате ОМХ"а постоянно и с большим трудом ведет работу по привлечению работников - специалистов и все же с техническим персоналом как в аппарате управления промышленности, так и на заводах вопрос обстоит далеко неблагоприятно. На отдельных заводах не везде имеются технические руководители даже средней технической подготовки. В аппарате ОМХ"а почти весь истекший 1929-30 год были не заполнены две штатные инженерно-технические вакансии, а в настоящее время имеются незаполненными три штатные единицы. Это обстоятельство еще раз подтверждает необходимость принять изложенное выше изменение системы и аппарата управления местной промышленности.

Зав. ОМХ"а

(Максимов)

ПРОЕКТ РЕЗОЛЮЦИИ

36

34

ПО ДОКЛАДУ О СОСТОЯНИИ УПРАВЛЕНИЯ МЕСТНОЙ ПРОМЫШЛЕННОСТИ.

1) Считать, что система Управления существующей местной промышленности по своим размерам производства и в то же время не отвечает действительной потребности.

2) В целях снижения административно-накладных расходов местной промышленности, рационального использования специалистов и усиления управления предприятиями ОМХ"а не слияния аппаратов ОМХ"а и Удмурттреста считать правильными и подтвердить.-

1. Зам. ОМЛ	1	Василис	Местн. бюджет.
2. Зам. Зам. ОМЛ "а"	1	Вакантная	"

УПРАВЛЕНИЕ ДЕЛАМИ.

3. Государственный Эксперт-консул	1	Волков К. В.	"
4. Зам. Эксперт-консул	1	"	"
5. Устар. доз.спр.назодитель	1	Волков В. Г.	"
6. Доз.спр.изв.одатель-счетовод.	1	Черкасова	Лес. расчет.
7. Машинистка	1	Греницкая	Местн. бюджет.
8. " "	1	Иванц.	Лес. расчет.
9. " "	1	Коракки	Местн. бюджет.
10. Курьер	1	"	Местн. бюджет.
11. Уборщица	1	Мералюкова	"
12. " "	1	Кривачева	Лес. расчет.
13. Дворник - кучер	1	Илатунев	Лес. расчет.

КОММУНАЛЬНАЯ ЧАСТЬ.

14. Инспектор	1	Федосев	Местн. бюджет.
15. Техник	1	Вакантная	"

ПОЖАРНАЯ ИНСПЕКЦИЯ.

16. Нач. Пожарной Охраны	1	Доржисов	Местн. бюджет.
17. Пожарный инспектор по прсм.	1	Солкин	Лес. расчет.

УПРАВЛЕНИЕ МЕСТНОГО РОММА.

18. Начальник Управления	1	Накутган	Лес. расчет.
19. Зам. Нач. Управления	1	Вакантная	"

ПЛАНОВО-ЭКОНОМИЧЕСКАЯ ЧАСТЬ.

20. Зам. Планово-Эконом. частью	1	Быков	Местн. бюджет.
21. Калькулятор - аналитик	1	Зайна тья	Лес. расчет.
22. Бухгалтер - Инструктор	1	Румянцева	"
23. Пом. Бухгалтера	1	Вознесен.	"
24. Статистик	1	Иубин	Местн. бюджет.
25. " "	1	Зайцев	Лес. расчет.
26. " "	1	Канаев	"
27. " "	1	"	"

КУСТАРНО-ПРОМЫШЛЕННАЯ ЧАСТЬ.

28. Зам. Мастарина прсм. Инструк.	1	Иванцев	Местн. бюджет.
29. Инспектор Кустарина	1	Ишкилаев	"

ПРОМЫШЛЕННО-ТЕХНИЧЕСКАЯ ЧАСТЬ.

30. Зам. Промыш. техн. частью Инженер-технолог	1	Вакантная	Местн. бюджет.
31. Инженер - Электрик	1	Вакантная	"
32. Инженер - Строитель	1	Герасимов	"
33. Инженер-рационализатор	1	Вакантная	Лес. расчет.
34. Инженер-Силикатчик	1	Селицкий	"
35. Чертежник	1	Хукер	Местн. бюджет.
36. " "	1	Верснин	Лес. расчет.

УПРАВЛЕНИЕ УДИМУРТТРАСТА.

37. Управл. Трестом - Нач. Упр. прсм. ОМЛ	1	"	"
---	---	---	---

КОММЕРЧЕСКАЯ ЧАСТЬ.

8. Коммерческий директор	1	Иванов	Лес. расчет.
9. Кладовщик	1	Иванков	"
10. " "	1	"	"

768
38

С В О Д К А

показа teljes выполнения заводами Удмурттреста программного задания за 1, 2 и 3-ю пятидневку Октября 1930 года.

	Валамазский стекольный завод	Сергиевский стек. зав.	Сюгинский завод	Фабрика Охотружей.	Чуг.-лит. завод.
ПРОДУКЦИЯ	Оконное стекло в ящиках		Кислот. бут. шт.	Ружья	ЧУГ.-лите тонна.
1-я Пятидневка:					
Задание	599	1445	35470	1225	19
Выполнение	289	360	27000	407	20,6
%	48,2	24,9	76,1	33,2	108,6
2-я Пятидневка:					
Задание	599	1445	35470	1225	19
Выполнение	200	1033	23061	1024	23,2
%	46,8	71,5	65,0	83,5	121,1
3-я Пятидневка:					
Задание	599	1445	35470	1225	19
Выполнение	388	1027	28140	877	23
%	64,8	71,1	79,3	71,5	121,1
Средний % выполнения за три пятидневки	55,7	55,8	73,5	62,8	117,2

Управляющий Трестом *Трифонов* (Трифонов)
 Зав. Планово-Учетным Отделом *Замятин* (Замятин)

OK

ПОКАЗАТЕЛИ

39

контрольных цифр Удмурттреста на Октябрь-Декабрь месяцы 1930г. - итоги по Тресту.

	Единица измерения.	1928/29 г.	1929/30 г.		% выполне- ния к 1928/29 г.	% выполне- ния плана.	Контроль- ные цифры Октябрь-Де- кабрь 30 г.	к 29/30	
			План.	Средне- дневное вы- полнение				к плану.	к сред- нему вы- полнению
Выпуск продукции в денежном выражении в неизменных опускных ценах 25/27 года.	г.р.	2566,4	4320,1	3805,7	48,3	87,9	1489,2	137,6	156,5
Списочное число рабочих		1329	1617	1631	122,7	100,9	1763	109,0	108,1
Производительность труда (выработка продукции на 1 отработ. час в ценах 26/27 года)	коп.	108,5	145,1	129,2	121,2	89,1	181,3	124,9	141,1
Зарплата (за один отработанный человеко-час)	"	32,3	35,1	35,6	109,9	101,4	38,7	110,3	108,7
Снижение себестоимости по сравнению с продукцией 28/29 г.	%	0,3	17,5	7,3					10,7

ЗАВЕД. ФИНАНСОВО-УЧЕТНЫМ ОТДЕЛОМ ТРЕСТА

В. Сидоров

(Замятин)

390

Сведения об Удмуртском ^{Сочин}

38 62

Наименование предприятий	Качество сырья	Качество оборудования	из них цен. макс	Всего	Мелочи	всего работ ¹⁴ Мелочей
Сюшкинский завод	-	416	6	40	-	416.
Вологодский завод	-	114	сведения нет			350
Сершевский	сведения		нет			334
Зосрабрыка	12	226	40	33	41	300
Уртин. Мф. зав.	10	76	7	2	6	132.
<u>Итого</u>	<u>22</u>	<u>842</u>	<u>109</u>	<u>105</u>	<u>47</u>	<u>1532.</u>

16.10.30. зав. Ктмо В.Ф.мел.

Отдел массовой работы И. Злобин.

В.Ф.мел.

Обкому Д.К.П. 1/5/1

Р. С. Ф. С. Р.

Удмурт Автономной Области
"Удмуртстрест"
картин дельцов завода.

КИРПИЧНЫЙ ЗАВОД

"УДМУРТТРЕСТА"

Вотской Автономной Области.

5 " Июль 1930 г.

№ 128
гор. Ижевск.

Удмуртстресту
копия Удмурттресту, ОмХ-а, Д.К.П.
Общеполкому и Обкому ВКП 1/5/1

Копия
ИР

На Ваш № 547, Куртинский вывод Удмурттреста считает, что Ваши отписки о невозможности увеличения достройки пети задомана влетят за собой явления, которые губительно отразятся на самой пети. Во первых пети с наружной стороны может дождем разливая юрты, последний металл распадается во вторых, в самую петь идет вода, что также накатывает под пети. Поэтому категорически настаиваем о немедленном принятии соответствующих мер в части увеличения строительства шатра вокруг пети задомана и устройства вокруг шатра - дренажной канавы. Кроме того развернуть систему теплом планировку площадки вокруг пети т. как в скором будущем, мы вынуждены будем присутствовать в работе на пети в здании Киршина. Нап...

4008
ответствующих тайнов в ускорении построения
шахра и планировки в связи с нас-
туплением интересов данная работа мо-
жет приостановится (планировка) что
не даст возможности проводить нормаль-
но работу по обьекту курша, с тем
такими вышешоименованные организации
в известность и просили принять
меры, воздействив на Удмурт-
строй в части ускорения
работ по пети 2008 года

Директор завода /, Смоленск/.
Завпродоводства /, Тесносов/.
Копия Верна

Секретарь

М.В. Мещеряков

БЫДЭС СОЮЗЫСЬ КОММУНИС ПАРТИЛЭН УДМУРТ ОБЛАСЬЫСЬ КОМИТЕТЭЗ.
ВОТСКИЙ ОБЛАСТНОЙ КОМИТЕТ ВКП(б)

Отдел

№ г. Ижевск „ 2 “ И Ю Н Я 193 1 г.

ДИРЕКТОРУ ИЖЗАВОДСВ.

Прилагаю при сем образцы железной руды, обнаруженной в пределах Селтинского гороса, Союзом ВКП(б) просит дать распоряжение о производстве анализа руды и заключение о возможности использования руды в практических целях.

Месторождение руды еще не исследованы, Мощность пластов и глубина залегания не установлены.

В настоящее время ведутся дополнительные работы в других месторождениях и образцы

При отъездах ссылаться на наш № и число

41

342

будут высланы дополнительно.

Секретарь ОК-

/Ельцов/

АРХИВЫ УДМУРТИИ

АРХИВЫ УДМУРТИИ

Копия

337 42

ОПИСАНИЕ МЕСТНОСТИ РУДЫ ПО СЕЛТИНСКОМУ БРОСУ.

Посылаем образцы руды взятые в Аламазском сельсовете Селтинского бросо на берегу реки Уки в 4-х км. от деревни Боровые в 82 квартале. Толщина пласта колеблется в исследованном месте от метра до 3-х сантиметров, ширина около 5 метров от поверхности земли на 50 сант., а местами на 1 метр. По словам местных гр-н имеется еще 1 пласт руды, залегающий под руслом реки Уки от поверхности земли на 5-6 метров.

От берега реки Уки в одном километре начинается болото длиной около 8-ми километров, шириною местами достигает около 2-х километров. По словам тех же граждан на дне этого болота залежь руды находится в большом количестве, достать же экспонаты из болота не представляет возможности из-за толстого слоя торфа и большого количества воды. Вода в болоте имеет грязно-желтый цвет и в большом количестве насыщена ржавчиной. Согласно таксационных карт (эксплуатационных) по с/емке местности среди этого болота находится сухой холм, что подтверждают местные крестьяне. Они заявляют, что на этом холме точно также имеется руда и тоже в большом количестве. Добраться до этого холма не удалось ввиду того, что не было карты указывающей местонахождение такового. Местность сплошь покрыта хвойным лесом с примесью лиственных пород. У окружающего населения есть предположение, что пласть залегающей руды тянется примерно на расстоянии 14 км/метров от берега реки Уки Баламазского сельсовета до деревни Чужьял у Смирнинского с/с., где эта руда точно также имеется. Детальные исследования джд залегания руды нужно производить в следующих кварталах Баламазского и Коптинского бросо Учлеспромхозов : 47-43-46-63-62-60-80-81-82-13-12-7- расположенных по правому берегу реки Уки.

Отв. Секретарь Броскома

А. Халевин

Пред. Бросисполкома

В. Дряхлов
Дряхлов

12 июня 1931 года

РСФСР

26 — 29

ПРЕДСТАВИТЕЛЬСТВО

ВОТОВСКОЙ

Области

при

Президиуме Ц. Н. С.

..... В О Б К О М В К П / 6 / . - 42 43

3 июня 1934
10/10

При сем препровождаем Вам для сведения копию с протокола Совещания при Плановом управлении Энергоцентра по вопросу о выборе места постройки районной станции от 15-го мая с.г. и копию с письма Энергостроя от 31/V-с.г. за № 830 о допущенных пропусках и ошибках в названном протоколе, подлежащих исправлению.

ЮСОВА, Верхние Торы, Радм, 201.

Тел. № 4 - 3-93-15.

Почтовый адрес: Москва-

ВОТОВЛАСТЬ.

Представитель Вотобласти
при Президиуме ВЦИК:

И. Постников

/ Постников /

Секретарь:

/ Краснова /

С. Д. Пред.

г. 15

АРХИВЫ УДМУРТИИ

АРХИВЫ УДМУРТИИ

АРХИВЫ УДМУРТИИ

ПРОТОКОЛ

Совещания при Плановом Управлении Энергостроя по вопросу о выборе места сооружения районной станции для электроснабжения района Ижевск-Воткинск-Сарапул.

15-го мая 1930 года № П-702.

Слушали: Доклад Представителя Энергостроя о разработке вариантов проекта районной станции:-

Разработано два варианта: первым для электростанции в Ижевске и второй для станции, располагаемой в 9 км. от Ижевска вверх по реке Каме.

В качестве топлива намечается:

Для Ижевской станции:	дрова стоим.	3.71к. куб.м.
"	" торф	" 14р.20к. тонна.
" Камской станции	дрова стоим.	3р. куб.метр.
"	" торф	" 11р.80к. тонна.

Затраты на водоснабжение составят по варианту Ижевской станции - 700 тыс. рубл. и по варианту Камской станции - 1283 тыс.

Расчетные данные по линиям передач для Ижевской станции дают наиболее благоприятные результаты для напряжения 38 кв. Однако, учитывая необходимость создания кольца Ижевск-Воткинск-Сарапул - принят вариант сооружения линии 110 кв.

Стоимость линии передач и подстанции составит для Ижевского варианта - 4500 тыс. рубл. и для Камского - 3300 тыс. рубл.

В том и другом случае подача энергии в Ижевск обеспечивается двойной линией передачи. Затраты по теплоснабжению Ижевского района Ижевской станции определяются в 2.948 тыс. руб.

Полная стоимость Ижевской станции с рабочим поселком составит 25.650 тыс. рубл.

По Камской станции общие затраты составят 29.534 тыс. рубл. или 28.378 тыс. рубл.

Таким образом сооружение станции по Ижевскому варианту оказывается дешевле на 3028-3884 тыс. рубл.

Что касается полных годовых расходов по станции, то они определяются для Ижевского варианта в сумме 9.182 тыс. рубл. и для Камского - 9.556-9882 тыс. рубл.

Необходимо также учесть, что для Ижевской станции, как располагаемой в населенном пункте и при наличии путей сообщения сразу сооружения окажется более экономичным, чем для Камской станции, где придется создавать пути сообщения.

Представитель топливного управления сообщил, что основ

ным топливом для Ижевской станции приходится считать древесное топливо, количество которого на 25 лет определяется в 72,5 млн. куб. метров при выявленной потребности в 74,0 млн. куб. метров. Эти данные нам представляются неточными и мы определяем дефицит ориентировочно в 20 млн. куб. метр. Следовательно надо искать другой вид топлива, которым здесь может быть торф.

В отношении стоимости дров надо учесть, что за счет полова дров из дальних районов приведенная представителем Энергостроя стоимость дров не оправдается и возрастет в среднем до 4р.20к. за кубометр.

Сравнение стоимости дров и торфа дает в переводе на условное топливо - для дров - 24 рубл. за тонну и для торфа - 31 рубл.

446
за тонну, или в среднем 27 рубл. за тонну условного топлива.
По Закамским болотам запасом торфа хватит на 25-30 лет при
мощности станции в 48 тыс.кв.

По лесным торфяной станции Н50 запасом торфа двух групп
болот хватит для мощности в 48 тыс.кв. на 44 года.

Постановили:

1/ Принять принципиально, что по намечающимся перспективам промышленного развития, оба района - Ижевский и Сарапульский будут нуждаться в районных станциях, объединенных общей сетью, т.к. при недостаточной мощности местных топливных ресурсов того и другого района и наличии значительных топливных извозов в обоих районах, не представляется возможным рентабельно обеспечить энергоснабжение указанных пограничных районов с одной мощной районной станции.

2/ Считать не необходимым, что при дальнейшей проработке вопроса энергоснабжения Ижевско-Сарапульского района были учтены возможности использования всех топливных ресурсов обоих районов, для чего считать необходимым выдвинуть к осени текущего года детальные обследования Частинского болота и предложить Энергострому выявить условия доставки Частинского торфа на районную станцию при расположении ее близ Галевского болота у деревни Бордона, а также проанализировать к тому же сроку детальные обследования торфяных болот, находящихся в Ижевском районе.

3/ Поручить Энергострому приложить к текущему сезону исполнительские работы в районе Галевского болота необходимые для составления проекта районной станции Сарапульского варианта.

4/ Поручить "Лановым Комиссиям Уральской и Восточной Обл. выявить окончательно новые объекты промышленного строительства в отношении их географического разброса, потребности в тепловой и электрической энергии и календарных сроков строительства.

5/ Поручить "оплаченому Управлению в десятидневный срок организовать проверку учета топливных ресурсов для Ижевской и Сарапульской электростанций и ознакомиться с программными изыскательскими работами, выполненными Советром и Токсанной Станцией Наркомтема, при наличии программы работ по торфяной базе должна быть расширена.

6/ Рассмотреть возможность отпуска Энергострому денежных ассигнований на изыскательские работы по топливу.

7/ Вопрос очередности сооружения станции разрешить после уточнения топливных ресурсов.

8/ Пролучить в контрольных точках на 30/31р. построению районной станции для энергоснабжения Ижевско-Сарапульского района.

9/ Предложить Энергострому презентовать станции Ижевского завода с учетом возможности дальнейшего расширения и уточнить разработанные уже варианты.

С подлинным верно: Секретарь Востпрел-ва: Краемок

С.С.С.Р. В.С.Н.Л.
Государственный
Электростроительный Трест
"Энергострой".

И/М 830 ЗТ /У. ДУРТИИ

ЭНЕРГОДОНАТ

Представительству
Вотской области

Начальнику Планового Управления.

- Копия: 1/ Энергоцентру-Мобуправление.
2/ РУМУ / Милютинский пер. д. 20/2
3/ МПУ ВСНХ
4/ Представительству Уральской области.
5/ Представительству Вотской области

1. В полученном нами протоколе заседания при Плановом Управлении Энергоцентра от 15/У-с.р. по вопросу об энергоснабжении Ижевско-Сарапульского района допущены следующие ошибки и пропуски:

1/ На первой странице сказано: "Однако учитывая необходимость создания кольца Ижевск-Воткинск-Сарапул принят вариант 100 кв." Должно быть: "... Однако учитывая возможность соединения в будущем с общей сетью Урала принят вариант 100 кв."

2/ Далее на той же странице сказано: "Затраты по теплоснабжению Ижевского района Ижевской станции определяются....." Должно быть: "... Затраты по теплоснабжению Ижевского завода определяются...."

3/ Потировке более краткого срока сооружения станции при постройке ее в Ижевске пропущены следующие наши соображения а) Ижевск, имеющиеся для Ижевска и почти отсутствующие для амского кордона.

б) Строительство водорезборных сооружений, значительная часть которых должна наполняться в период ледяных зод, для амского варианта располагает чрезвычайно коротким строительным сезоном / 2-3 месяца, и есть реальная опасность, что выполнить его в один сезон не удастся.

Для Ижевского варианта ввиду постоянства уровня воды в пруде и значительно более простых и меньших по объему работ, никаких затруднений не предвидится.

в/ По камскому варианту, для снабжения энергией Ижевского завода необходимо, чтобы ко времени постройки самой станции были готовы и повысительные и понизительные подстанции и вся главная линия электропередачи с переходом через реку Каму.

По Ижевскому варианту повысительно-понижительные п/ст. и линия передачи могут подождать, т.к. завод будет питаться генераторным напряжением.

4/ Кроме того в описании преимуществ Ижевского варианта пропущен вопрос надежности электроснабжения Ижевского завода, которая ввиду при расположении станции рядом с заводом, чем при

относе ее на 85 км. от завода на другую сторону реки Камы.

II. К вопросу о принятом нами стоимости дров для "жевского варианта считаем нужным заявить следующее:

По данным Бухгалтерии Ижев. зав. стоимость дров швырка с влажностью в 25%, пиленных и колотых/ франко заводский двор в настоящее время составляет 3р.60к. за куб.метр, считая 30-35к. за пилку и колку, получаем 3р.30к. Взятая же нами цифра в 3р.71к. имеет виду примесь более дорогих дров из дальних лесничеств. Поэтому неверны заявления представителя Топливного Управления о том, что стоимость дров нами приуменьшена. Осторожность, проявленная нами подтверждается тем, что по сравнению с Камскими дровами мы предположили удорожание в 71 коп. на куб.метр.

III. Мы считаем, что для Камского варианта единственно реальным является вариант на торфу, так как нецелесообразно переключать для станции древесину сплавную, с такой магистрали, какой является река Кама.

При этом удорожание Камского варианта сравнительно с "жевским по капитальным затратам превышает три миллиона рублей, а по ежегодным эксплуатационным затратам 370 тыс.рублей.

Если станция по Ижевскому варианту будет расстать на одних торфах/ и на первое довольно продолжительное время, это так и будет/ эксплуатационные расходы по этому варианту еще понизятся на 150 тыс.рубл. в год и общее удешевление, сравнительно с Камским вариантом, достигнет 1280 тыс.рубл. в год.

Мы считаем, что такие результаты весьма внимательных и обстоятельных подсчетов должны быть приняты во внимание, всемерно учтены при решении вопроса и выборе места станции, во избежание многих сотен тысяч и даже миллионов рубл. лишних ежегодных затрат на эксплуатацию и нескольких миллионов рублей лишних первоначальных затрат.

Член Управления: / Радциг/

Зав. Проктн. Отдел. / Прошкинский/

Взнос

Прошкинский

Радциг

ПРЕДСТАВИТЕЛЬСТВО
ВОЛЖСКОЙ
ОБЛАСТИ
Президиума П. Н. К.

РАССЕКРЕЧЕНО

обком. 10/1/51
46
g. 15-47

Красног
10/1/51

В дополнение к ранее данным нами информациям по вопросу об электростанции сообщаем о тех решениях, кои были приняты в последние дни по этому вопросу Союзным Госпланом и МПУ ВСНХ.

3-5 июня в секции электрификации Госплана при рассмотрении энергетического баланса, представленного Энергоцентром по Ижевск-Сарапульскому району выявился значительный дефицит энергии даже при условии постройки районной станции на Камских болотах мощностью в 48 тыс.квт. и расширении Ижевской внутри заводской станции на 12 тыс.квт., а именно в первый год этот дефицит определяется в 48 тыс.квт. и во второй год в 40 тыс.квт.

Одновременно нами был заведен протест против расширения Ижевской станции только на 12 тыс.квт., т.к. это расширение не даст возможности не только использовать электроэнергию для нужд существующей и вновь развивающейся промышленности местного значения и не подчиненной Ижзаводам, как мотоциклетный и проч., но даже Ижзаводы не будут иметь для обеспечения себя на случай аварий и т.п. минимально необходимого резерва. Поэтому настаивали на строительстве в Ижевске районной станции на базе местного топлива мощностью не менее первоначальных наметок Энергоцентра, не возражая при этом против установления первого агрегата в 12 тыс.квт., но с тем, чтобы само здание станции проектировалось и строилось с расчетом возможности дальнейшего расширения станции.

Принимая во внимание совокупность вышеизложенных обстоятельств Секция Госплана приняла примерно следующие 2 решения / выписка из постановления еще не получена, получим дня через 2 /.

1/ Объявить ВСНХ представить к 1-му августа / к контрольным цифрам / специальный доклад об энергообеспечении района Ижевск-Сарапул.

2/ Условно забронировать на 30/31 год 3 мил. рублей, не фиксируя точки будущей станции.

Это решение нас уже отчасти удовлетворило хотя бы потому, что этим давался нам повод для того, чтобы поднять этот вопрос снова в стенах ВСНХ тем более нам стало на этом же заседании известно, что в ВСНХ единого мнения по этому вопросу нет и поэтому задерживается протокол Президиума ВСНХ, и что в связи с этими разногласиями 15-го июня предполагается специальное совещание по этому вопросу в МПУ ВСНХ. Вчера же / 4/VI / мы обо всем этом информировали Председателя Крайплана и Предисполкома тов. МЕДВЕДЕВА срочной телефонограммой.

5-го июня в связи с нашей телефонограммой нам в помощь из края прибыли на заседание МПУ тов. ЯВОР. СКИН. На заседании МПУ под председательством тов. СМИЛГИ сегодня / 5/VI / в 10 час. утра принято примерно следующее решение:

1/ Считать необходимым строительство Ижевской станции с расчетом доведения ее рабочей мощности до 48 тыс.квт. с тем, чтобы первая очередь в 24 тыс.квт./2 по 12 тыс.квт/ была закончена к весне 32 года.

2/ Станцию считать районной, а не заводской, однако имеющиеся бюджетные ассигнования по линии РУЖ на это дело в 1929-30 г. в размере 1 милл.рубл. передать Энергоцентру для расходовании по этой станции.

3/ Просить Президиум ВСНХ пересмотреть все ранее принятые решения по этому вопросу.

В обсуждение того, нужна или нет и когда начать строительство Камской станции, особенно здесь не входили, кроме Представителя Энергоцентра, т.к. представители ГВПУ и МПУ категорически настаивали на том, чтобы был разрешен вопрос о той электростанции, которая должна давать и дать в определенный срок соответствующую энергию для Ижевского, а против снабжения заводов энергией с Камской станции возражали абсолютно все за исключением докладчика, который между прочим докладывал по материалам и данным, разработанным Уралобластью, представителя же Уралобласти на совещании не было совершенно, т.к. никого туда не приглашали, и мы явились без приглашения и с трудом добились участия на нем. При обсуждении этого вопроса, как в Госплане, так и в МПУ ВСНХ мы держались, по отношению к Камской станции такой позиции, что мы ее не осуждали и заявили, что мы против ее не возражаем, если она будет базироваться на торфяном местном топливе и на своих существующих и могущих быть потребителях и если Госплан и МПУ найдут не обходимым строительство обеих станций, но мы настаивали, в связи с постановлением совещания при Энергоцентре 15-го мая с.г. на строительство в Ижевске самостоятельной станции рабочей мощностью в 48 тыс.квт.

Последние решения Госплана и МПУ ВСНХ конечно еще не дают нам вполне уверенности в том, что вопрос электрификации решается исчерпывающе и окончательно. Нужно полагать, что Уральская Область примет все меры к тому, чтобы отнять у нас первоочередность строительства станций.

Поэтому мы считаем необходимым форсировать решение Совещания при Энергоцентре от 15-го мая с.г. для чего Вам необходимо дать срочные указания Обладану об ускорении выполнения ряда пунктов указанного постановления, касающиеся в/Области. В части же ускорения исследований торфяников Вотской Области нами здесь принимаются все зависящие меры.

К сему прилагаем для Вашего сведения: копию постановления Секции Электрификации Совзнаго Госплана и копию Совместного нашего с Нижкрайпредставительством письма на имя тов. СМОУГИ.

В настоящее время нами получено письмо-подтверждение Совзедса на имя Энергоцентра о древесно-топливной базе Вотской Области в связи с постановлением Совещания при Энергоцентре от 15-го мая с.г., копию которого при сем прилагаем.

Одновременно прилагаем копию нашего письма в Энергоцентр вызванного в связи с письмом Энергостроя, копия которого в Облпанде и Обисполкоме нами послана.

Представитель Вотобласти
при Президиуме ВСИР: *W. H. H.* / Постников /

31 21 48
47

ВЫПИСКА ИЗ ПРОТОКОЛА

ЗАСЕДАНИЯ СЕКЦИИ ЭЛЕКТРОСТАНЦИЙ ГОСПЛАНА СОВЗА ССР.-

4-го июня 1930 года.

Председатель - Н.Н. ВАШКОВ,
Присутствуют:- Н.Н.ВАШКОВ, К.А. КРУТ, С.Н.ТОЛКАЧЕВ, Б.Н.ШИРО-
КОГОРОВ, Д.И.ШАЛАБАНОВ, тов.БОРИСОВ, М.Н.НИКИ-
ФОРОВ.

П. 4.

ИЖЕВСК-САРАПУЛЬСКИЙ РАЙОН .

Предложить Президиуму ВСНХ представить к к.ц. специаль-
ный доклад об электроснабжении Средне-Камского района, обра-
тив особое внимание на топливные ресурсы для ГРЭС, имея в
виду невыясненность более целесообразного топливо-снабжения
этого района.

ПО ВСЕМ ТОРФЯНЫМ РАЙОННЫМ СТАНЦИЯМ.

Предложить Президиуму ВСНХ СССР к к.ц. 30/31г. уточнить
вопрос о степени подготовленности Союзторфа к снабжению тор-
фяных районных станций торфом в соответствующем количестве
и в надлежащие сроки.

Подписали: Председатель Вашков.

Секретарь: Широкогоров.

С подлинным верно:

Вашков

Р.С.Ф.С.Р.

ПОСТ. ПРЕДСТАВИТЕЛЬСТВО
Нижегородского
КРАЙ ИСПОЛКОМА
в Ижевске

ЗАМЕСТИТ. НАЧ. М.П.У.

В.С.Н.Х. С.С.С.Р.

И.Т. СМИЛГЕ.

" 7 " Июня 1930 г.

№ 2312

Мясницкая, д.3 Тел.3-16-61

5 июня в совещании под Вашим председательством было принято решение о форсировании строительства районной электростанции в Ижевске.

Вам было доложено, что топливные ресурсы Вотской области / торфяники / обследованы недостаточно, чтобы утверждать в каком точно размере могут они обеспечить электростанцию в дополнение к основному топливу / дровам /, запасов которых, по мнению Топливного Управления Энергоцентра, не обеспечивает полной амортизационный срок работы станция в 48000 рабочих киловатт.

В целях подведения под проект Ижевской электростанции соданных данных о ее дополнительной топливной базе, необходимо теперь же произвести детальные изыскания на торфяниках к северу от г. Ижевска и до реки Ува / приток Вала, впадающей в Вятку

В настоящее время формируется НКЗем РСФСР по заданию Совторфа / Торфотреста / изыскательные партии на торфяники. По сведениям полученным нами в Наркомземе РСФСР на известно, что изыскания на указанных выше торфяниках отнесены на последнюю очередь. Поэтому является совершенно необходимым директивное указание МПУ - Совторфа и обращение в Наркомзем РСФСР об обязательном и срочном проведении в течении лета 1930г. детальных изысканий на торф в ижевском районе, стоимость которых по подсчетам Торфяной части НКЗема не превысит 30.000 рубл.

Пост.предство Нижегородского Крайисполкома и Вотской Автономной области просит Вас срочно принять по линии органов МПУ соответствующие меры, чтобы ко времени составления контрольных цифр электростроительства получить исчерпывающие данные о дополнительной энергетической базе ижевской станции.

Пост.Представитель
Нижекрайисполкома

/Дерконрахов/

Пост. Представитель
Вотобласти

/Чостников/

С подлинным в связи:

Архивы Удмуртии
Формаль

39
49
48

В.С.Н.Х. С.С.С.Р.

Энергостроительный трест
Энергострой

Управление Начальника
Строительства Извозной Разуры
районной электростанции

«НЖУРЭ»

№ 26 «Октябрь» 1930 г.

№ 20

Адрес: Москва, В. А. С. 3-я
Крестьянская ул. 10
тел. №

50
Ответственному Секретарю Обкома ВКП/б/

Копии: Председателю Обисполкома
Председателю Горсовета

Несмотря на ряд моих письменных и лич-
ных докладов с недопустимой медленности
осуществления участия станций, до сих пор
по моему обещанию и решениям строительство ни-
чего не имеет.

Многочисленно сокращен об"ем работ
по сносу домов с IIБ домов, прежде установ-
ленных, первоочередных наметено лист 42
дома, из них 19 домов снесено к I октября
и к сносу остальных домов не приступали
до сих пор.

Работы по разбивке здания и землянные

5006

работы производить не могу, в случае же не выполнения их до заморозков в зимнее время работа не возможна.

Категорически настаиваю, немедленно обязать коммунальный отдел и Жилсоюз, взявших по договору на себя обязательство снести в наикратчайший срок по шестой улице 8 домов, по пятой 2 дома и по четвертой шесть домов и в первую очередь должны быть снесены дома по шестой улице и пятой.

Отдел труда рабочих не дает совершенно, вместо 300% необходимых сейчас же для строительства бараков, отдел труда не дал не одного квалифицированного рабочего и чернорабочих дал 10-12 человек, вместо просимых ста пятидесяти.

Требуется срочная помощь.

Начальник строительства
Ижгрэса

Вешевский

АРХИВЫ

"Союзлес".

10-го мая 1930 года.

Кому: Энергоцентру.-

Топливное Управление.

Совещание при топливном Управлении Энергоцентра от 20/III-с.г. по вопросу об обеспечении древесно-топливной базой проектируемой к постройке в гор.Ижевске Теплоэлектростанции поручено Ружтресту совместно с Союзлесом уточнить размер экономии топлива при теплофикации Ижевских заводов, а также уточнить размеры потребления дров этими заводами.

Союзлес сообщает, что этот вопрос проработан представителем Ружтреста и по его данным потребность в дровах Иж.заводов включая экономию при теплофикации Иж.заводов выразится за 25 летний период примерно в 27.627 тыс.км.

При принятии потребности Иж.заводов в 27627 т.к.м. дровяной баланс за весь 25-ти летний период в районе тяготения теплоэлектростанции ориентировочно, выразится в следующих цифрах:

Лесосечный фонд...	72.338 т.к/м.
Потребность района	53.282 " "
Остаток	19.056 " "
теплоэлектр.	
Потребность	20.700 " "
централи.	

Дефицит... 1.644 т.к.м.

Таким образом при принятии поправки на уточнении потребности в дровах Ижзаводов и экономии при теплофикации проектируемую к постройке в гор.Ижевске теплоэлектростанция в основном можно ориентировать на дровяном топливе при дополнительном использовании имеющихся запасов торфа Вятобласти.

Что же касается вопроса о проработке древесно-топливной базы для теплоэлектростанции на Камском кордоне /18 килом. от пристани Галево/, то Союзлес может дать свое заключение только лишь после получения соответствующих проработанных материалов.

Зам.Пред.Правления: / Котик/

Нач. Планово-Экономич.Управления / Новиков/

С подлинным верно:

Секретарь
Вспомогательств

Краснов

Р. С. Ф. С. Р.

ПРЕДСТАВИТЕЛЬСТВО
ВОТСКОЙ
Автономной области

Президиум

9 Мая 1950

№ 10/10

г. МОСКВА, Верхние Торг. Ряды, 20Б.

Тел. № 1-11 в 3-95-15.

Телеграфный адрес: Москва-
ВОТОВЛАСТЬ.

В обком ВКП/С *Копия*
34 *77*
50

В ЭНЕРГОЦЕНТР, Копия: Энергострою,
М.П.У. ВСНХ Союза,
РУУУ

Г.В.П.У.
Топливному Управлению
ВСНХ.
Совторфу

50

Вотское Пр-тво при Президиуме ВЦИК полностью при-
соединяется к письму Энергостроя от 31 мая с/г. за
№ 830 3145 с необходимостью редакционного уточнения
протокола совещания при Плановом Управлении Энерго-
центра от 15/У с/г. настаивает оделать в указанном
протоколе соответствующие поправки и в том виде при-
слать Пр-тву копию с протокола, анулировав протокол
в первоначальной его редакции.

Кроме того в связи с последними решениями сек-
ции Электрификации Союзного Госплана от 4/У1 и М.П.У.
ВСНХ под председательством тов. СМИЛГИ настаивает на
форсировании детальных исследований торфяников Вот-
ской области в полном соответствии с решением выше-
указанного совещания при Плановом Управлении Энерго-
центра от 15/У с/г.

Представитель Вотобласти
при Президиуме ВЦИК:

/Постников/

Секретарь:

/Краснова/

Всено

Секретарь
Исключительная

Краснов

АРХИВЫ УДМУРТИИ

АРХИВЫ УДМУРТИИ

АРХИВЫ УДМУРТИИ

Срочно

КРАЙПЛАН ТАБЪПЕТЕРУ КОПИЯ ПРЕДОВИСПОЛКОМА ВОТОВАСТИ

В связи с выявившимся дефицитом электроэнергии в Ижевск-Сарапульском районе при постройке районной станции на Камских болотах мощностью в 48 тыс.квт. и Ижевской внутри-заводской в 12 тыс.квт. дефицит в первом году в 48 тыс.киловатт и во втором в 40 тыс.киловатт секция электрификации Союзного Госплана приняла сегодня следующее решение: 1/ Обязать ВСНХ представить к 1 августа / к контрольным цифрам / специально доклад об энергоснабжении района Ижевск-Сарапул. 2/ Условно забронировать на 30/31г. три миллиона рублей не фиксируя точки будущей станции.

Завтра 5 июня в МПУ ВСНХ Союза созывается специальное совещание по этому вопросу, желателен выезд представителей Вотской области также Края

/Постников/

/Саушкин/

С подлинным верно:

Засеков

В. С. Ф. С. Р.
 Удмуртской Автономной Области
 Вильямовский район
 Промышленности
 ТРЕСТ
 "УДМУРТТРЕСТ"
 Вятской Автономной Области
 № 17 1960 г.
 № 2033
 г. Ижевск, Коммунальная 90,
 тел. Ижевск 44, Удмурттрест

ОБИСПОЛКОМ
 Копии: Обком В. С. Р.

- ОБРКИ
- Обторготдел
- Нижнекрайсовнархоз - Н-Новгород
- Крайком Химиков - Н-Новгород
- "ОСМЗСТЕКЛОФАРФОР" - Москва.
- "РОССТЕКЛОФАРФОР" - Ленинград
- Н/Валамавскому стекольному заводу
- Н/Сергиевскому

5-19 54
 Архивы Удмуртии
 Промышленности
 № 17 1960 г.
 № 2033
 М

За период весенней распутицы и в связи с началом весенних полевых работ из-за прекращения перевозок на наших стекольных заводах по Июнь м-ц снизилось готовой продукции:

на Валамавском заводе оконного стекла свыше 45 ваг. на Р.116.000
 " Сергиевском оконного стекла свыше 40 ваг. на Р.100.000
 а всего на сумму до 210.000 руб.

В данный момент возможности к перевозке грузов с заводских складов на в.д. станции и со ст. в.д. не завод-имеются. т.к. дороги исправлены, население полевые работы закончило и будет свободно до начала уборки хлебов.

Но не смотря на ряд принятых заводами на местах мер к привлечению коннорабочей силы - население от перевозки грузов категорически отказывается, требуя выдачи в счет перевозной платы овса и дефицитных промтоваров: махорки, сахара и т.д..

При распоряжении заводов и Треста дурама и промтоваров для этих целей не имеется.

Обторготдел в выделении фондов отказывается, не смотря на то что заявка Трестом была сделана своевременно. Трестом возбуждено ходатайство перед "ОСМЗСТЕКЛОФАРФОР" о выделении фондов дурама и промтоваров в централизованном порядке через Наркомторг, но результата пока не получено.

Доводя до В/сведения о создавшемся тяжелом положении с перевозкой грузов, а также учитывая всю важность немедленной переброски оконного стекла, являющегося дефицитным строительным материалом и доставки сырья со станций на заводы возобновление останова производства, просим ОБИСПОЛКОМ:

- 1) По примеру осенней и зимней компаний перевозки грузов-закрепит ряд седений, население коих занимается перевозкой грузов - за Валамавским и Сергиевским заводами, по согласованию этого вопроса заводов с подлежущими ОБИСПОЛКОМами, с тем чтобы закрепленные селения были освобождены как от летних так и от зимних лесозаготовок.

Архивы Удмуртии

Архивы Удмуртии

Архивы Удмуртии

- 2) Оказывать воздействие на Обторгдел в отношении принятия необходимых мер к изысканию возможности выделения и/или отпуску заводам Фонда:

Валамзскому: с суммы провозной платы - 60.000 руб. имеющий быть выдоченной за перевозку грузов до конца текущего хоз. года по нормам лесозаготовительных организаций -

Махорки	168 кг.
Овса	155 кгр. 144 тонна.
Сахару	600 кг.
Мыла	72 "
Ч а ю	36 "

Сергиевскому с суммы - 50.000 руб.

Овса	120 т.
Махорки	140 кг.
Сахару	500 "
Мыла	60 "
Ч а ю	30 "

при чем по имеющимся у наших стекольных заводов сведениям - в настоящее время в районах заводов есть неиспользованные фонды овса и промтоваров находящиеся в распоряжении лесозаготовительных организаций, за счет которых Обторгдел и мог бы выделить просимое нами для заводов количество овса и промтоваров впредь до разрешения вопроса в Центре.

Непринятие Обторгделом срочных мер к немедленному снабжению заводов овсом и промтоварами лишит заводы возможности использовать для перевозки скопившихся запасов грузов - в период перемены полевых работ и готовая продукция останется на складах завода до санного пути, что вызовет целый ряд весьма тяжелых последствий, как для строительства, так и для Промышленности, объединяемой Удмурттрестом.

С результатом просим не отказываться нас уведомить.

Зав. О.М.Х

(Бедосеев)

Управ. Трестом

9.2.1933

Р. С. Ф. С. Р.

Удмурт Автономно Облдепсы
Вельур патт. кышты аркалыгына

Президиум Удмурт

«Трест»
Вятской Автономной Области

№ 28 / 1030 г.
101

г. Ижевск, Коммунальная ЗС,
д. театр. Ижевск Удмурттрест

О. Н. Х. а
Облдепсы
Р. К. К.
Облдепсы В.К.П. (б)

Прошу срочно разрешить вопрос о создавшемся
тяжелом финансовом положении УДМУРТТРЕСТА.

До перехода финансовой реформы Трест имел всегда
500.000 руб. заимствованных средств, с переходом
же ему утвердили на 3 квартал 356 тыс. и на 4-й
248 тыс.. В третьем квартале Трест вышел без осо-
бых затруднений вследствие того, что различными ор-
ганизациями не было предъявлено счетов на 300.000
руб. В настоящее время финансовое положение
катастрофическое. Не выдается зарплата всем заводам
за июль, не оплачиваются крестьяне за перевозку
продукции и груза.

Чем вызвано такое положение:

1. Уменьшением лимитов на 250.000 руб.
2. Не нормальной отгрузкой, а именно продукции,
скопившейся на 600.000 руб.
3. Недобор прибыли на 200.000 руб.
4. Недополучением средств, предусмотренных
профинпланом на строительство и оборотные средства
231.000 руб.
5. Спорными неправильно снятыми с нашего счета
ВОЛГОКАСЛИЛЕСОМ 60.000 руб. за дрова и ВСЕКОХТОСС-
ИЗОМ за рушеиное сырье 84.000 руб.

Все принимаемые практические меры мной исчер-
паны на разрешение данного вопроса.

*Создане Комиссии
по денежному вопросу*

Handwritten initials/signature

Handwritten mark

АРХИВЫ УДМУРТИИ

АРХИВЫ УДМУРТИИ

АРХИВЫ УДМУРТИИ

АРХИВЫ УДМУРТИИ

54

Кроме того, Я сигнализировал с начал вступления мной в должность Управляющего Удмурттрестом и просил помощи в разрешении данного вопроса, начиная с ОМХ и кончая Краевыми организациями, но несмотря на это вопрос остается неразрешенным до сих пор и отношение организация безразличное.

Дальнейшее задерживание заработной платы и отсутствие средств на оплату крестьян за перевозку грузов, при наличии уже об'явленного протеста на Тресту со стороны ЕМХ Банка создает немедленную угрозу на остоня всех заводов.

Я требую немедленного разрешения вопроса в части финансировании: на зарплату за июль 79.000 руб.,

за 1 пол. Августа 80.000 "

и на переброску грузов; заготовку местного сырья и фураса 56.000 руб.

В-случае не разрешения данного вопроса я не хочу снимать с себя ответственность, но предупреждаю, что могут быть очень серьезные последствия, а поэтому прошу срочно разрешить данный вопрос в ту или другую сторону, приняв решительные меры.

УПРАВЛЯЮЩИЙ УДМУРТТРЕСТОМ

(Трифонов)

С. С. С. Р.
В. К. П. С.

Ц У СТ Р О Й.

Управление на строительство ж.д. и авт. дор.
Ижевск

Учреждение в составе части
С. С. Р.

«СТРОИТЕЛЬСТВА ЖЕЛЕЗНОДОРОЖНОГО СТРОИТЕЛЬСТВА»

Строит. участок ПР-ФОСФОРИТНАЯ.

5-10/1930

№ 10.

ст. Яр. Парк. жел. дор.

ИЖЕВСК

Областной Комитет ВКП /6/

Прошу Вас обратить серьезное внимание на строительство ж/д линии ПР-Фосфоритная проходящей на территории Вотобласти, хотя мы и имеем соглашение с Ижевским Областным Отделом Труда на поставку последних рабсилы для строительства линии, но положительных результатов до сего времени нет, ибо рабочие из местного населения рабботают на железнодорожном строительстве не хотяя, а местные Рики, сельсоветы, райкомы, ячейки до сего времени не учли еще важность постройки ПР-Фосфоритной линии, а отсюда вывод, что выше указанными органами никакой раз,яснительной работы и помощи по снабжению рабсилы строительства не ведется. Учитывая то, что местное население в районе строительства, как в материальном, также и в культурном отношении весьма слабое, а посему необходимо над этим вопросом серьезно подзадуматься, ибо строительство ПР-Фосфоритной не только может послужить культурной базой, но даже базой материального улучшения и общеествления, сельско-хозяйственного сектора.

Приведу ниже примеры:
рабочие, завезенные из за пределов Края /грабари с лошадьми зарабатывают до 15 руб. в день, а удмурты, совершенно трудоспособные, здоровые предпочитают лучше проводить время при станции ж/д, ожидая поезда для обмена десятка яиц на несчастную 1/8 махорки, или же ожидая случайного пассажира для поездки на лошади. Тогда, как бесполезно затраченное время можно вполне бы использовать на строительстве, принести пользу государству без ущерба собственных интересов к тому же, нужно учесть и те обстоятельства, что снабжение продуктами питания рабстающих удовлетворительное - муки 24 кгр. в м-ц, сахару один кгр., табаку 250 гр. мяса 2,100 кгр. рыбы 1, 200 гр. масла растительного 500 гр., мануфактуры 8 метров на квартал, папирос 200 шт., крупы 3 кгр., мыло простое 300 гр.. Учитывая все вышеизложенное, надеюсь, что Областной Комитет ВКП /6/ даст на места директиву, да-бы местные органы помогали в дальнейшем в деле строительства.

Зам. Нач. Участка

Веселухин / Веселухин

Левая ВКП(б) 59
я 55

ПРОТОКОЛ К-
совещания представителей строительных организаций
17 Июля 1930 года.

ПРИСУТСТВУЮТ: Дюшakov /управление строительного кон-
троля/, Бурмистров /удмуртстрой/, Разиев
/Идмуртстрой/, Баранов /Красной союз стро-
ителей/, Шварев /Оботдел союза строите-
лей/, Юмаев /Обл. Отдел Труда/, Окунев /Союз
Транспорт/, Гребенкин /Союз Транспорт/.

Председатель - Цауль.
Секретарь - Декомцен.

ПОВЕСТКА ДНЯ: I/O ходе строительства в гор. Ижевске.

9-I: O ходе строительства. Информируют Цауль и Иванов.

ДЮШАКОВ: /управление строительного контроля/. Городское
строительство, недостаток рабочей силы, особен-
ности плотников, идет медленно. Снабжение материа-
лами идет более или менее удовлетворительно. Ор-
ганизационная сторона работ страдает /неисполь-
зование полностью рабочей силы, стройматериала,
небрежное с ней отношение и т. д./.. Контроль и
обследование по периферии отсутствует.

ШВАРЕВ - Место стройки Можгинского Комбината - выбрано не-
подходящее. Надо уменьшить строительных органи-
зации. Имеется отлив рабочей силы, ввиду отсут-
ствия нормальных условий работы /перевоска из
одной постройки на другую/.

ЮМАЕВ - Отсутствием стройматериалов, строительство в
большом масштабе начинается только сейчас. Требу-
ется для этого около 25.000 чел., занято на ра-
боте около 7 тыс. чел., что недостаточно. Замечает-
ся отлив рабочей силы, в связи с наступлением
полевых работ.

1. Констатировать, что некоторое улучше-
ние с дефицитными строительными материа-
лами имеется, но для выполнения полностью
намеченной строительной программы их не
хватит, поэтому целесообразно еще раз пере-
смотреть об"екты строительства на предмет
изменения очередности:

2. Отметить, что вербовочный аппарат От-
дела Труда, первоначальные заявки строитель-
ных организаций на работу /7.300 ч./ поч-
ти выполнен, но ввиду открытия новых об"-
ектов работ, которые потребовали увеличе-
ния первоначальных заявок более чем на
300% / вместе с лесозаготовками требует-
ся около 25.000 чел./ вербовочный аппа-
рат Отдела Труда не справился и ряд ор-

22 3/6 60

АРХИВЫ УДМУРТНИИ

организаций испытывает острый недостаток в рабочей силе.

3. Признать, что положение с транспортом значительно улучшилось против того положения, какое было весной перед строительным сезоном, вследствие того, что ряд организаций /Удмуртстрой, Союз Транс, Автогужтран, Севвосстлес и другие/ стали усиленно закупать домашних лошадей.

4. Согласовать очередность строительных объектов между ОБИКОМ и Крайисполкомом и исходя из этой согласованной очередности отпустить строительные материалы, рабочую силу и денежные средства.

5. Ввиду поступивших сведений и газетных статей о ненормальностях на строительстве в Ижмеге /лесообрабатывающий Комбинат, Дубитель, Инкубатор в Глазове /скотобойня, инкубатор/, в Чепецкий городок и других, - в ближайшее время УОИ совместно с представителями ОБЛРКИ обследовать эти строительства.

6. Поручить строительному сектору совместно с добровольцами специалистами и заинтересованными организациями проработать вопрос о целесообразности сохранения множественности строительных организаций на будущий строительный год.

7. Вербовочному аппарату Отдела Труда изучить и недостатки при вербовке рабочих в этом году с целью устранения их в будущем.

Принять необходимые меры для усиления притока рабочих и в этом строительном сезоне.

Невыполнение программы по выделке и обжугу кирпича вследствие недостатка рабочей силы ставит в затруднительное положение не только текущий строительный сезон, но и начало будущего. Советские считает необходимым предложить Промкомбинату, Удмуртвосту и Востпромсоюзу немедленно завернуть работу своих предприятий с расчетом на полное выполнение намеченной программы.

Обязу Строителей мобилизовать внимание рабочих на прорыв в выполнении программы отделу Труда вне очереди направлять рабочих на кирпичные заводы.

АРХИВЫ УДМУРТНИИ

АРХИВЫ УДМУРТНИИ

Председатель -

Секретарь -

Полонский /Палль/

Верно: Секретарь Обкк-рки Полонский



АРХИВ

АРХИВ

АРХИВ

ПРОТОКОЛ...

Совещания при Управлении Строительного Контроля, возобласти
о переброске рабочих строителей с городского строительства
на строительство Иззаводов

31-го августа 1930 года

- ПРИСУТСТВУЮТ: от Об'исполкома Красников
 " У С К - Исмаилов
 " Стдел Труда Доржгин
 " Обстдел Союза Строителей - Болонкин
 " Иззаводов Сизов
 " Комитета Ч I- СССР Шканов

СЛУШАЛИ: 1/ Заявление представителя Иззаводов о недостатке рабочих
 строителей следующих квалификаций:
 плотников 275, землекопов 120, каменщиков 150, штукатуров
 150, кровельщиков 10, чернорабочих 350.
 На основании постановления Краисполкома строительство
 Иззаводов отнесено, в отношении снабжения рабочей силой, в 1-й
 очереди. Поэтому представитель Иззаводов настаивает на
 необходимости переброски на Иззаводы рабочих строителей
 с городского строительства.

ПОСТАНОВИЛИ: 1/ Учитывая крайне недостаточное количество квалифициро-
 ванных строителей на городском строительстве и постановле-
 ние Президиума Обисполкома о форсировании построек
 Иззаводов лесозавода, куда прибыло уже импортное оборудова-
 ние, а также ирригационного завода, снабжающего строительство
 кирпичом от переброски на строительство Иззаводов возме-
 щаться.

2/ Просить Президиум Обисполкома возбудить ходатайство
 перед Арб.отделом Труда о разрешении вербовки рабочих
 для строительства Иззаводов вне пределов области.

3/ Стделу Труда усилить вербовку строителей в пределах об-
 ласти, направляя всех завербованных, а также прибывавших
 самостем строителей исключительно Иззаводам. При вербовке
 рабочих для лесозаготовки в районах 1-й республике, в случае
 обнаружения среди завербованных квалифицированных строи-
 телей - направлять их для работы на строительство Иззаво-
 дов.

СЛУШАЛИ: Сообщение т. Красникова о том, что местное отделение
 Хладостроя без санкции Стдела Труда отправило арматурщиков
 и бетонщиков с своего строительства в Нижний.

ПОСТАНОВИЛИ: Просить Стдел Труда привлечь администрацию Хладостроя к
 ответственности.

Подлинный за надлежащими подписями.

Копия верна: *Бродская*

25

12

61

АРХИВЫ УДУМ

АРХИВЫ УДУМ

АРХИВЫ УДУМ

АРХИВЫ УДУМ

АРХИВЫ УДУМ

АРХИВЫ УДУМ

АРХИВЫ УДУМ

АРХИВЫ УДУМ

АРХИВЫ УДУМ

МУРТТИИ

МУРТТИИ

Ориентировочный баланс производства и потребления основных строительных материалов на 1930/31 год.

Элементы баланса	гвозди т. тонн	кирпич млрд.	цемент т. тонн	известка т. тонн	алебастр т. тонн	лес кр. т. кв. м.	лес ш. т. кв. м.	Мелко древ. тонн.	Прочие древ. матер. т. кв. м.	железо сорт. и балки т. тонн	железо балки т. тонн	трубы чугун. т. тонн	трубы желез. т. тонн	стекло т. кв. мт.	камни бутовые т. кв. м.	гравий и песок т. кв. м.
1	2	3	4	5	6	7	8	9	10	11	12	13	14	15	16	17
Приход:																
1) Заласы на 1/X-30 г.	-	8,00	-	-	-	-	-	-	-	-	-	-	-	-	-	-
2) Производ.	-	127,0	-	38,20	-	396,06	285,34	-	-	-	-	-	70,00	92,00	300,82	-
а) План. пром.	-	-	-	-	-	-	-	-	-	-	-	-	-	-	-	-
б) кооперат.	-	-	-	-	-	-	-	-	-	-	-	-	-	-	-	-
в) проч. цан.	-	-	-	-	-	-	-	-	-	-	-	-	-	-	-	-
г) мелкой цан.	-	-	-	-	-	-	-	-	-	-	-	-	-	-	-	-
3) Ввод.....	0,84	-	-	-	8,75	-	-	2625,39	368,08	7,10	6,95	1,743	0,006	81,94	92,74	14,00
Всего 1+2+3	0,84	135,03	22,00	38,20	8,75	396,06	285,34	2625,39	368,08	7,10	6,95	1,743	0,006	151,94	184,74	314,82
Расход:																
1) Потребление																
а) промышлен.	0,18	24,21	6,06	8,97	1,06	60,49	41,24	486,0	114,54	2,16	0,71	-	-	23,55	42,18	69,06
в т. ч. плавир.	-	-	-	-	-	-	-	-	-	-	-	-	-	-	-	-
б) электростанц.	-	-	-	-	-	-	-	-	-	-	-	-	-	-	-	-
в) транспорт.	0,005	-	-	-	-	12,85	-	6,32	-	0,027	0,005	-	-	0,72	29,00	857,00
в т. ч. базр.	-	-	-	-	-	-	-	-	-	-	-	-	-	-	-	-
г) с в. з. в.	-	-	-	-	-	-	-	-	-	-	-	-	-	-	-	-
д) просвещение.	0,21	45,56	6,91	12,03	4,77	82,44	61,42	1245,90	100,05	3,45	3,63	-	-	65,86	61,03	105,55
е) здравоохран.	0,05	9,96	1,3	2,44	0,097	27,61	15,81	226,56	21,61	0,12	0,16	-	-	11,05	13,83	34,40
ж) ком. хоз.-во.	0,05	1,86	1,85	0,20	0,016	0,38	2,60	10,00	-	0,399	0,01	1,743	0,006	0,44	1,504	трубы камн. 41700 п. м.
з) жилища, стронт.	0,11	12,78	2,09	4,61	1,46	62,71	42,03	442,13	59,66	0,23	0,46	-	-	26,80	22,32	31,15
зд) стр. и зав.	0,027	5,00	0,50	0,60	0,47	40,00	30,00	63,00	3,00	0,55	0,400	-	-	3,00	3,00	12,00
и) управление	0,011	1,91	0,54	0,23	0,21	9,44	2,81	56,11	3,60	0,02	0,14	-	-	3,60	2,05	5,40
к) стронт.	0,117	4,11	-	2,34	-	82,11	45,15	29,05	-	0,041	-	-	-	2,53	2,60	11,75
л) торговля.	0,08	16,85	3,24	2,88	0,68	30,91	24,28	252,61	60,40	0,17	1,14	-	-	6,70	23,55	49,36
Итого:	0,89	123,03	22,00	38,20	8,75	406,91	285,34	2631,71	368,08	7,127	6,995	1,74	0,006	152,66	213,74	1171,92
групп керамики и п. м.																

Уд. по Шумскому району
Государственный лесной институт
Лесной Удмуртской Республики

СВЯЗ
Телефон: 104/610
Адрес: г. Ижевск

107/11
193
104/610

ОБЩЕПРОКУРОРУ ВОТОВОДАСТИ. --
Копия: Обеспольному и, Обкому. --

В. Давыдов
Разоблачение
Федерация
Сотке
Лесотехника
Лесотехника
Лесотехника

58309
~~380~~
63
308

Положение лесного хозяйства и лесной промышленности, в связи с напряженными темпами по выполнению пятилетнего плана требует большого числа высококвалифицированных лесных специалистов.

Необходимость в последних особенно остро сказалась сейчас для цели производства глубоких анализов сырьевых баз для ряда таких крупных гигантов тяжелой индустрии, как Можгинский Комбинат, с намеченными капитальными затратами до 6.000.000 рублей.

С другой стороны еще более важным промышленным нервом, настойчиво требующим научных сил является вновь принятый нами бывшим Лесоотдел Ижзаводов, работающий как Вам известно на оборону Республики.

Лесотехника

Наконец перед Вами не секрет, что Ижзаводы имеют огромный прорыв в древесном топливе, пополнение которого во что-бы то ни стало нужно восполнить путем организации работ в летнее время, на что требуется опять-таки масса специалистов.

Указанные мотивы настойчиво диктуют нам обратиться к перечисленным выше организациям с просьбой о передаче в распоряжение Вотского филиала "СЕВВОСТМЕСА", известного нам ученого лесовода гр-на МЕНКОВА, зарекомендовавшего себя, как вполне компетентного работника и

АРХИВЫ УДМУРТИИ

АРХИВЫ УДМУРТИИ

АРХИВЫ УДМУРТИИ

АРХИВЫ УДМУРТИИ

6305

проявившего широкую инициативу в деле реорганизации лесного хозяйства Вотобласти.

Гр-н МЕШКОВ в данное время как заключенный находится в распоряжении Ижевской Трудколони.

Основания нашего ходатайства, помимо перечисленных выше мотивов служит принципиальное согласие Наркомюста Республики тов. ЯНСОНА о предоставлении Вотфинлиалу Севвостлеса 5.000 человек осужденных на разные годы заключения и принудработников, из коих 400 человек уже направлены в Ижевск из Москвы.

О Валем решении просьба поставить нас в известность.

От Партастит ПРАВИЛЕНИЯ Треста
"СЕВВОСТЛЕС" член Правления *Кудрин* (Кудрин)

От Вотфинлиала "СЕВВОСТЛЕСА"
Зам. Управляющего *В. Суворов* (Вурмов)

405

каково, признаю, обещают дать
только 100 человек - и они еще в деревне
а о срочной работе и тов. Красин -
Ков и тов. Шеремет. скажем, это еще
пока никто не может обещать.

Поэтому работу пока ок конт

- 1) прийти самим решительнее ме-
ра воздействия к обеспечению отрыва
Удмуртский родовой комиссией в самый
крайний срок (2-3 дня) где отобранные
для выполнения сверхурочной работы
во отпуски (откры-декрет) и
- 2) и прояснить вопрос о послед-
ствиях утверждения Общественно-
ного контроля за счет на 1931 г.

13/1-1930 г.

Т. Коштин

%. Когда даже замески вынуждены
тени это много формальности при
всем нашем желании за разрешаю-
едн %. Если мы ныне вели отп-во в
7 000 000 руб. то предполож. на 1931 г. от
до до 30 000 000. Нужно в 3-4 раза уменьшить
свой работы, а мы же хотим сейчас работы.

СССР

"МЕТАЛЛОСТРОЙ"
СТРОИТЕЛЬНЫЕ РАБОТЫ

ПРЕДСЕДАТЕЛЮ ОБЛИСПОЛКОМА В.А.О.

80 260

КОПИЯ: Обкому партии ВКП/б/

65

" 3-му ГОССТРОЙТРУДУ.

260

Для расплаты с рабочими - сезонниками на ближайшие дни нам необходимы следующие суммы:
за сентябрь" - II-ю половику выдат" 25/25 с/м...9.000 р.

для выдачи авансов рабочим за II-ю половину октября необходимо Р.30-35 тысяч, которые мы должны уплатит" после 25-го ежедневно по 3-т тысяч рублей.-

Эта уплата должна быт произведена не позднее 3-го ноября с/г.

На ноябрь" мес. потребуется:
на выдачу зарпаты рабочи за II-ю половину октября 40 тыс.рублей, эту сумму должны выдают после 10-го числа, хотя бы по 8 тыс.ежедневно, начиная с 10 ноября с/г. Служащим надо выдат за II-ю половину октября 7 т.р.

На выдачу авансов рабочим за I-ю половину ноября потребуется 25-30 тыс.рублей, начиная с 25 числа по 5 тыс.ежедневно.

До настоящего времени нас Банк снабжает деи"гами крине неудовлетворител"но, благодаря чего рабочие бросают работу и уходят.

Во избежание срыва работ по промстройтел"ству указанная сумма должна быт" выдана обязатель"но в срок.-

Кроме этого из за отсутствия денег мы лишены возможности приступит" к подготовител"ным работам на 1931 год.-

Начал"ник работ *Литвинов* (Литиновский)

Старший Бухгалтер *Соловьев* (Солов"ев)

АРХИВЫ УДМУРТИИ
22
25
26

АРХИВЫ УДМУРТИИ

АРХИВ

АРХИВ

ТЕЗИСЫ

42

66

к докладу по подготовке к строительству в сезон 29-30 года.

Подготовка к строительству 29-30 г.

Вместе с проведенным итогов строительного сезона 23/х - было дано целый ряд указаний по подготовке к строительству на следующем сезон. Титульные списки, капитального строительства на основе контрольных цифр.

Заключить договора на поставку стройматериалов, обеспечить проектами - чертежами и т.д., обеспечить финансами на заготовку стройматериалов 30% в I-м квартале.

Не один застройщик этих сроков не выдержал вследствие того, что финансирование происходит со стороны центральных органов, а последние задержал до января месяца, а в отдельных случаях не известно сейчас. Все же титульные списки представлены, а также ориентировочная стоимость строительства. Вследствие неясности с отпуском средств застройщики не могли заключить договора на поставку материалов, а строители не имея достаточно средств в свою очередь также не могли обеспечить договора авансом, а вместе с этим не дает возможности вести подготовительную работу.

Какое положение с стройматериалами.

Требуемое количество кирпича определяется 86 мил. шт., имеется запас от прошлого года-сезона 1,5 мил.шт. Из них на постройку печи "Гофман" на кирпичном заводе будет издано 600 тыс.штук.

На открытие сезона остается 900 т.шт., кирпич будет брошен главным образом на достройку оставшегося строительства от прошлого года.

Бутовый камень. Требуется всего 358000 м³ имеется заготовленного в пределах области и за пределами станция Кукмор, с запасным камнем могут быть затруднения в его транспорте т.к. в прошлом году затруднения эти мы имели в этот сезон, они еще по всему видно углубляются, т.к. П.-И.Д. не дает вагонов на погрузку камня для мощения улиц сейчас, что сигнализирует о предстоящем транспортировании и опасности.

Известь. Поручено Волжскому обеспечить строительство полностью 5000 тонн, что будет выполнено.

Архивы Удмуртии

Архивы Удмуртии

43 64
Лес круглый. Также будет обеспечено, имеем затруднения с пило-материалами т.к. большая часть работает по военному заданию и на экспорт.

Железо сортовое. Требуется 312 тонн, имеется на лицо 2 тонны. Заключен договор

Кровельное требуется 284 тонн, имеется на лицо 22 тон. Заключено договоров

Балки Швеллера требуется 718 тонн в наличии нет. заключено договоров

Гвозди требуется 103 тонн, имеется имеется на лицо 4т. заключено договоров

Стекло требуется 27000 кв.метр. в наличии нет. заключено договоров

Цемент требуется 2935 тонн на лицо нет. заключено договоров

Имея ввиду напряженность состояния со строиматериалами по СССР, а строительство развернуто усиленным темпом, есть сомнения получения дефицитных материалов, до полного удовлетворения нашей потребности.

Строительство
в сумовом выраже-
н.

Промышленное строительство 2,250 тыс.

Жилищное строительство - 2,500 т.

Коммунальное строительство - 2156 тыс.

Торговое строительство сельской местности по линии Потребсоюза - 9000 тыс.

колхозное строительство - 4000 т.

Всего: около 25 тыс.рублем.

Обеспеченность
бочей силой и тех-
персоналом.

Прошлый сезон мы имеем большой недостаток квали-
фицированной рабочей силы.

Наступающий сезон мы имеем обеспеченность по договорам 50% необходимой потребности из этого коли-
чества есть сообщения с мест о расторжении догово-
ров. В связи с развитием колхозного строительства
часть квалифицированной рабочей силы задержится на
месте, таким образом гарантии нет на ее поступления.

А так-же нет и на бирже труда, то создаст серьез-
ную угрозу. Обеспеченность тех-персоналом как высоко

квалифицированным, а также средним и низшим на 50%.

Несмотря на об'явления в газетах и имея переписки все-же специалисты к нам не едут опора главным образом отсутствия квартир.

Вследствии чего не организовано проектно-чертежные бюро при "Удмуртстрое", что задерживает разработку рабочих чертежей и заказчики вынуждены их составлять в своих центральных организациях, что задерживало и заключение договоров на строительство а вместе с этим и финансирование.

Открытие строит.
сезона и односезон-
ность строительства.

Имеющийся запас кирпича 900 т.шт. дает возможность открыть сезон, но и идти медленным темпом т.к. первая партия кирпича будет только в середине июля. Не смотря на целый ряд нажимов выпустить кирпич раньше; производители неуверенно ссылаются на состояние винн, от которой наша силикатная промышленность находится в прямой зависимости, и в месте с этим стоит под угрозой односезонность строительства на форсированные темпы. Если развернуть в полной мере строительство в конце июля т.к. лучшая часть сезона уходит.

Какие могут быть
достоинства и параллели-
зм в колхозном строи-
тельстве.

Колхозсоюз и Обзу строительные работы сдали Удмуртстрою тогда как товаро-проводящая сеть, как Потребсоюз, ДРК наметили свои строительство по единому плану с колхозсоюзом и Обзу. Получили извещения, строительные работы по созданию сети и обслуживанию колхозов не сдавать Удмуртстрою, а строительство будет производить Торгстрой организация его в крае.

Такая постановка дела создает параллелизм в работе аппарата в тех персонале, в рабочей силе., создает не нужные простои организация лишних аппаратов удорожает строительство.

Снижения себестоимости строительства.

69
Постановлением С.Т.О. и стройкома РСФСР 29-30 году провести снижения себестоимости жилищного строительства на 23% и промышленного на 30%, за счет увеличения производительности труда, механизации строителств и своевременной подготовки к строительному сезону, снижения накладных расходов и т.д./.

45
Какие меры принимаются.

Чтобы смягчить остроту недостатка в квалифицированной рабочей силе, Краинотдел Труда отпустил 85 т.руб. на подготовку рабочей силы 500 человек.

Главным образом из коренного населения.

Основная программа строительства проектами обеспечена, форсируется обеспечения рабочими чертежами.

Организация курсов по подготовке строительных десятников по строительству в сельской местности. Оботдел Труда ~~вероят~~ организует вербовочный аппарат для вербовки рабочей силы как внутри области, так и вне области.

Прорабатывается вопрос о раннем выпуске кирпича к 15 июня.

20

В.С.Н.Х. С.С.С.Р.

Энергостроительный трест
Энергострой

Управление Начальника
Строительного Института Государств.
важной электростроения
"ИКГРЭС"

№ 13 - карьер 193 13

№ 6

Адрес: Ижевск, В. А. О. Звезда
Крылатый канал л. № 13
телеф. 21

Копии: - РУКОВОДСТВО
" - ОБЪЕДИН. РАБ/О/1
" - СПЕЦИАЛЬНОЕ ПРАВИЛЕНИЕ ЭНЕРГ. ЦЕНТРА.

В распоряжении строительства ИКГРЭС в настоящее время имеются проекты разных организаций: ИКГРЭС, ВТОСОКОМА В.П./О/1, ВТОСОИСПОКОМА, Энергцентра, Энергострой разных спецуправлений, предписания крайисполкома. Во всех заседаниях и распоряжениях фиксированы сроки, возложена на определенные организации ответственность за исполнение той или иной работы. Рассмотрены мои письма от 16/Х и 26/Х от 17/Х, вопрос остается в прежнем состоянии. Технического персонала не выделено ни одного работника.

Назначенный главный инженер в карьере и-це до сих пор не прибыл и по его заявлению, не может выехать из-за отсутствия средств на дорогу.

Имеющийся персонал в лице инженера Кукучкина кроме проектных действий строительству ничего не дал и последний от работы освобожден. Уехавший Козлов вычислен по категории и с работы снят, таким образом из техперсонала на строительство нет ни одного человека.

Из ответственных руководителей работников, несмотря на решение Обкома от 16/Х с.г. о выделении работников, до сих пор последний не выделен ни одного работника. Таким образом имеющийся аппарат создан из безработных и естественно маловолатоспособный, руководителей /псм. и зав. отделами/ нет совершенно. Местный отдел труда рабочих совершенно не дает, несмотря на ряд решений партийных и советских организаций, занявших в первую очередь рабочей силой снабдить Энергострой.

С освобождением участка вопрос состоит открытым, имеется ряд решений Обисполкома и дальше дело подвигается недружеским медленным.

Неуверенность с мощностью станции, отсутствие окончательного проекта, отсутствие проработанных материалов по топливу ставит весьма в затруднительное положение в вопросе планирования работ на будущее время.

Заводуправление совершенно отказывает в оказании помощи, отдел снабжения строительства категорически отказывается от дальнейших ходатайств и просьб, итак все остается тщетным, привожу примеры:

Вопрос о заготовке гравия, песка, бутового камня и других материалов, казавшись-бы в самом целесообразном, заготовлять в своих карьерах, завод категорически отказал. Нам нужны свои карьеры, свои люди, сэкономит, а отсюда вывод: экономить в расходе, переименование и проч. неудобства, с ежедневным сбросом в работе.

Есть согласие завода на использование пути /пост.ж.к. прибывшие же наши грузы /бетон, щебеньки и друг./ завод не подпустит и сгрузить придется на станции, а перевозить их на Букильем, при ижевских дорогах невозможно и послед-

Кукучин
Козлов
Ижевский
в.б.и.и.и.и.

Архивы Ижевска
Ижевск

ние оставлены на вокзале, также и с другими грузами. А в целом, если не считать выделенных заводом 20-ти лошадей, полученных с большим скандалом, завод во всем остальном отказывается, начиная постановки телеизна по своей станции и вички перегрузлением отдельных частей, которые должны быть ввезены извне и соответственно мог выделить завод.

Вопрос снабжения инструментом, материалами, буром и спецдеждой не получил должного разрешения. Инструмента крайне недостаточно, за исключением фундаментных талиев не отпускает. На материалы фонды не получены, буров и спецдежды нет совершенно. Отсюда текущая работа, неспособность транспорта и полная его использование.

Режиссера скандалов, с полной ответственностью должен заявить, что кроме постановлений, строительство мало что имеет.

Должен заметить, что все постановления возможно безответственно исполнять, но население, истинность отдельных работников ставит под угрозу строительство жевской станции и если своевременно не принять мер и в частности не привлечь к ответственности лиц, не выполнявших имевшихся постановлений, строительство будет сорвано.

Исторически вставая против все меры, от нас зависящие, к недопустимости являя работ.

Начальник строительства
1936

Васильев

Р. С. Ф. С. Р.

В. С. Н. Х.

УДМУРТ АВТОНОМО
ОБЛАСТЬ
ГОСУДАРСТВОНАЯ

„УДМУРТСТРОЙ“
п/о Юрт-эр но фазал-савад
ластыт кыдырыс

ГОСУДАРСТВЕННАЯ
Строительный контора
Вотской Автономной
области
УДМУРТСТРОЙ

27 XI 30

103

г. Ижевск

адрес для телегр. г. Ижевск.
„УДМУРТСТРОЙ“

*Вопрос об от-тупе
решен на бюро*

В Обисполком.
" Обком
" О М Х " а
" Отдел труда.

КОПИЯ

111

Отношениями Отдела Труда от 12/XI-30 г. и от 14/XI-30 г. / № 2д нам была разрешена самостоятельная вербовка рабочей силы для строительства в пределах Вотобласти: в одном случае 100 чел. в Селтинском ересе, а в другом вообще вербовка во всех ересах и в неограниченном количестве.

Доверяясь серьезности данного нам разрешения мы выслали вербовщика в Селтинский ерос, который вернулся со справкой от Еросисполкома следующего содержания:

" В виду недостатка рабочей силы в частности специалистов плотников и угроз срыва ведомственного строительства школ, скотобоен, ветлечебниц, а также в колхозах свиначников, скотских дворов и других сооружений при наличии лесозаготовок, считать невозможным вербовку рабочей силы "

В тоже самое время, а именно /20/XI-30 г. № 2д/ Отдел Труда дает следующее отношение:

" П/О снабжения рабочей силой сообщает, что поскольку Обл. Отд. Труда не справляется полностью со снабжением всех данных заявок вне плана, то нами разрешалась и разрешается самостоятельная вербовка рабочей силы под нашим непосредственным контролем, для чего Удмуртстрой надлежит выделить достаточное количество вербовщиков."

В течение 2-х последних м-цев / см. протоколы заседаний Президиума Обисполкома от 2/IX-с.г., 25/IX-с.г. и 5/XI-с.г. / Обисполком стремился вскрыть истинные причины срыва строительства, предлагая Отделу Труда удовлетворить наши заявки на потребную рабочую силу.

Мы с своей стороны базируясь на фактах неизменно и открыто заявляем, что Отдел Труда не справляется с возложенной на него обязанностью, чем и срывает строительство. В заключении своим отношением от 20/XI-30 г. № 2д, Отдел труда сам признался в том, что со снабжением рабочей силой " НЕ СПРАВЛЯЕТСЯ ". Указанное признание нами получено именно тогда, когда весь сезон оказался сорванным и выправить недо-выполнение плана строительства нет никакой возможности.

На основании указанных фактов и заявления Отдела Труда мы просим:

1/ Установить твердую обязанность и жесткую ответственность по снабжению рабочей силой какого-нибудь вполне определенного органа, не допуская ни в каком случае переложения и распыления указанных функций, т.к. создавшееся положение текущего

116
дня поведет к определенному срыву всего зимнего строительного сезона, о чем мы и сигнализируем.

ПРИМЕЧАНИЕ: Как факт, подтверждающий наши положения документально, приводим указанный выше случай в Селтинском ересе.

2/ Возложить вполне определенные обязанности на еросы по обеспечению квалифицированной рабочей силой строительства не только сельского, но и городского, для чего Отделу Труда организовать свой аппарат именно таким образом, чтобы связь с периферией с центром была бы обеспечена и действия согласованы / во избежание бесполезной посылки вербовщиков/.

3/ Имея сведения с мест о разнице в снабжении / питанием и промтоварами / рабочих занятых на лесозаготовках и на строительстве, вследствие чего квалифицированная рабочая сила ушла на лесозаготовки, оголив большую часть производимых нами строительных работ, мы считаем крайне необходимым немедленно уравнивать снабжение, а квалифицированных строительных рабочих снять с лесозаготовок, т.к. для проведения последних работ достаточна квалификация лесоруба.

4/ Имея признание Отдела Труда в том, что он не справляется с работой - произвести расследование и привлечь к ответственности лиц допустивших дезорганизацию в деле снабжения рабочей силой, результатом чего был срыв истекшего строительного сезона и назревает новый срыв наступающего зимнего сезона.

5/ В виду колоссальной массы строительных материалов, подлежащих перевозке в течение зимнего сезона, необходимо теперь же привлечь крестьянский транспорт к перевозке стройматериалов из районов прилегающих к построчным пунктам / г.Ижевск, г.Можга, с.Зура и др./.

В виду того, что большинство затрагиваемых выше вопросов непосредственно касается разворачивания программы строительства предстоящего года - просим в порядке подготовки поставить их на соответствующее обсуждение заострив внимание на проведение всех указываемых выше мероприятий. -

Управляющий
дмуртстроем

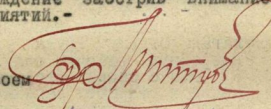

/Бурмистров/

Зав. ОСТ

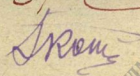

/Кочев/

СЕКРЕТАРЬ ОБКОМА ВЛП/6/

КОПИЯ: К.К. Р.К.В.

" Г.Д.У.

121 № 13

*Вскрыто
Абсолютная точность
и проверка
Архивы Удмуртии*

Согласно обязательств взятых на себя Изаводом по предварительному соглашению от 2/11- и протокола к нему от 28 октября подписанным 3-го ГОБСТРОЙТРЕСТОМ и Орудийно-Оружейным Пулеметным Трестом а именно: отвод участка к 20/11- и постройка жел./дор. пути к 15-му декабря обязательство нарушено - участок до сего времени не отведен, к постройке жел.дор. пути не приступлено. Изаводом предполагается постройка жел./дор. пути к строительству только с весны, что ставит под угрозу своевременную доставку материалов и отсюда вывод, ставит под угрозу срыва и самого строительства. - На доставку гужевым транспортом рассчитывать не приходится и невозможно и не целесообразно принимая во внимание программу в 1931 г. до 13,5 миллиона.

Во избежание срыва работ строительства, прошу Вашего конкретного воздействия на Управление Изаводов, которое не выполнит взятых на себя обязательств. -

Начальник работ *Литиновский* (Литиновский)

Секретарь Г.С.С. Думин 28/11 30

АРХИВЫ УДМУРТИИ

АРХИВЫ УДМУРТИИ

АРХИВЫ УДМУРТИИ

СЕКРЕТАРЯМ ЕРОСКОМОВ ПРЕДСЕДАТЕЛЯМ
ЕРОСИСПОЛКОМОВ

58
13

56

План древеслесаготовок угрозой срыва Вешем Еросе 1 Марта выполне
% заготовкой % вывозкой тчк Некоторые Еросы и организации
не поняли значения кампании древеслесаготовок и не развернули
надлежащей работы тчк Виновных привлекаем ответственности тчк
Категорически требуем принятия всех необходимых мер обеспечивающих
выполнение всей программы 25 Март тчк Ограниченность срока требует
от Вас развертывания всей работы боевом порядке сосредоточения
исключительного внимания этому делу всей партийной советской и
других организаций тчк Недопуская ослабления работы посевкампании
мобилизуйте древеслесаготовки лучшие силы коммунистов комсомольцев
профсоюзов бригадиров актива батрачества бедноты тчк Добейтесь
течения 48 часов направления древеслесаготовки трудоспособного
населения основе постановления трудгужповинности зпт немедленно
прекратите стывы колхозников лесоразработок тчк Прекратите установ
вшуюся практику ряда колхозов непосредственного перерасчета за
лесорубов колхозников правлениями Колхозов зпт обязав лесорганizations
производить расчеты непосредственно рабочих согласно существующих
указаний тчк установите строгий контроль учета выполнения заданий
лесорганizations Сельсоветами работниками тчк Организуйте массовую
проверку использования рабгужсилы лесорганizations немедленно
устраня выявленные дефекты тчк Отстранить должности работников
срывающих план привлечением ответственности зпт организуйте по
настоящему массы выполнение плана древеслесаготовках тчк
Предупреждаем что невыполнение плана будут сняты работы тчк
Копию телеграммы вручите уполномоченным ОБИКА

ОБКОМ *Игорь* (Егоров)
Обисполком *Медведев* (Медведев)

8. III 1930.

~~248~~ 240

74

ДОКЛАДНАЯ ЗАПИСКА
о реорганизации Управления лесным хозяйством и
лесной промышленностью УАО.

АРХИВЫ УДМУРТИИ

Существующая в настоящее время система управления лесным хозяйством и лесной промышленностью в Области не дает уверенности, что Севостлес справится с задачами, стоящими перед ним. Ярким примером, подтверждающим это обстоятельство может служить тот факт, что план лесо-дрозваготовок в первом квартале этого года / 3.044 тыс. к/м³ / выполнен всего на / 1397 тыс. к/м³ / - 46%. Объясняется это прежде всего непригодностью аппарата Севостлеса, который организационно не правильно построен: громоздок, много перелаточных инстанций, дорог, не гибок, совершенно неудовлетворительный качественный подбор сотрудников и чрезвычайно высокая себестоимость продукции.

В данное время мы имеем следующее положение:

- 1/ Трест Севостлес с местопребыванием в Ч.Новгороде, который слишком оторван от живого, непосредственного руководства леспромпхозами, не говоря уже об учлесхозах,
- 2/ ПЯТЬ леспромпхозов, периферия / учлесхозов / отдельного леспромпхоза расположена на территории ряда административных / Бросовых / единиц, вследствие чего партийное, советское и профсоюзное руководство над леспромпхозами слабо осуществлялось, а после упразднения Филиала Севостлеса в Области, связь между леспромпхозами также была потеряна и,
- 3/ 37 учлесхозов, подчас разбросанных на территории одного, двух и даже трех Бросов, которыми тоже по сути дела никто надлежащим образом не руководил,
- 4/ кроме перечисленных недостатков в организационной схеме, она страдала еще и тем, что основной руководитель лесным хозяйством и лесной промышленностью - Краевой Трест Севостлеса был жестко связан областным руководством только через Краевое руководство. В результате создавалось такое положение, когда Областные организации узнавали о положении дел в леспромпхозах по тем прорывам, которые permanently образовывались и когда нужно было принимать чрезвычайные меры по ликвидации прорывов, т.к. от повседневного руководства Областные и Бросовые организации искусственно оторваны, а Трест, ответственный в первую голову за прорывы - оставался в стороне,
- 5/ наконец, непродуманной концентрацией функций, Севостлес ставил Областные организации

2405

перед совершенно ясными фактами, когда из-за каждого кубометра дров или деловой древесины, областные организации должны были "ехать" в Край, где неделями "проталкивать" эти вопросы.

О громоздкости аппарата управления лесным хозяйством и лесной промышленностью и его дороговизне, о чем нами указывается в вострой части настоящей записки, красноречиво говорят следующие данные:

№№ по пор.	Название лес-промхозов.	Штат ЛПК		ШТАТ периферии		Итого.	
		Кол. еди-ниц	Стои-мость в м-ц.	Кол-ч. еди-ниц.	Стоимость в м-ц.	Кол-ч. ед-иц.	Стоим. в м-ц.
1.	Ижевский	55	8430	674	45945	729	54375
2.	Глазовский	54	7213	685	42387	739	49550
3.	Селтинский	40	6606	445	34388	485	41494
4.	Сюмсинский	29	3441	278	23405	307	26846
5.	Можгинский	62	8782	758	51625	820	60407
Всего:		240	34472	2840	198200	3080	232672, а в год-2.792064р.

Вместе с отстрахом / 19,3% / и отчислением на содержание месткома / 1% /, общая сумма стоимости аппарата равна 3.358.853 рубля, что составляет 56 коп. на к/метр продукции или 112% общей суммы расходов, что не соответствует директивам вышестоящих организаций, где допускаеся расход на содержание аппарата не более 35% коп. на к/м продукции.

В штате леспромхозов имеется более 50 специалистов, которые, в силу общей нечеткости в работе, были чрезмерно перегружены кабинетной работой, вследствие чего почти совершенно не участвовали в прямом производстве. Точно такое же положение было и на местах-в учлестроимхозах. Имеющиеся там специалисты по 3-5 человек тоже были перегружены канцелярской работой и производством почти не руководили, а это руководство невольно было переложено на десятников, не имеющих теоретической подготовки, а зачастую и без соответствующей практики.

В бухгалтериях леспромхозов имеется более 90 человек счетного аппарата / Ижевском-23, Глазовском-18, и примерно столько же в остальных /, но учет и отчетность поставлены не удовлетворительно, имеются даже грубые неточности в отчетных калькуляциях.

239 25

Например, в Ижевском Леспромхозе в прошлом году к/м баланса был 7 руб. 79 коп., а за период времени с 10/У-30 года по 1/1-31 года значило - 42 руб. 16 коп., чего ни в коем случае не может быть. Налицо громадное отставание в составлении балансов на 6-7 месяцев/.

Из приводимой ниже таблицы усматривается чрезмерное задорожание стоимости лесопroduкции. Так, по Ижевскому леспромхозу стоимость одного кубометра выражается:

Сорт	Стоимость леспромхоза за время с 10/У по 1/1-30 года:		Стоимость Ижзаводов за 1928/29г		за 1929/30 год	
	Сметная	Фактическая	Сметн.	Фактич.	Сметн.	Фактич.
Деловой Дрова	4-82	12-10	6-21	6-06	8-40	9-16
	3-86	8-26	3-89	3-66	3-74	4-00

На 1931 год по плану стоимость одного кубометра деловой древесины определена в 9-60 и дров - 6-70 коп., что нужно считать ценой очень высокой и не совпадающей с директивами Цартии и Правительства, где говорится не об удорожании, а всемерном снижении себестоимости.

В Селтинском леспромхозе по смете на 1930г. себестоимость деловой древесины была определена в 6-38 коп. а дров - в 2-67 коп., фактически же выразилась - деловая 10-74 коп., а дрова - 4-36 коп., тогда как в 1928/29 г. фактическая себестоимость деловой древесины была - 8-42 коп и дров - 2-55 коп.

В связи с допущенными прорывами, Ижзаводы, поставленные под серьезную угрозу, были вынуждены завозить потребное для них количество дров из вне Области, на расстоянии 500 и более километров. Эта угроза и в настоящий момент не только не изживается но и обостряется.

За время существования филиала Треста и леспромхозов, в целях увеличения пропускной способности еще в 1930 году был поставлен вопрос о реорганизации Увинско-Узгийской лесозаводской железной дороги и удлинении ее до малоэксплуатируемого Кильмезского массива, до устья реки Лобани, но Правление Треста этому серьезному вопросу достаточного внимания до сего времени не уделило. Не уделено внимание и организации достаточного количества постоянного кадра рабочих и своего котного обоза.

До сего времени не изжит параллелизм в работе в низовых звеньях: существуют должности обездчиков и десятников по лесозаготовкам, тогда как должен быть единый аппарат с общими функциями.

75 об

В целях действительного выполнения ПЯТИЛЕТКИ В ЧЕТЫРЕ ГОДА, предотвращеная ур, оем по снабжению Ижавто дровами, удешевления себестоимости продукции, упрощения и удешевления аппарата, ОБЛРКИ считает необходимым в срочном порядке произвести реорганизацию системы Управления лесным хозяйством и лесной промышленностью с таким расчетом, чтобы не нарушал нормального хода работ по лесно-дроваготовкам в ТРЕТЬЕМ РЕМАЮЩЕМ ГОДУ ПЯТИЛЕТКИ и ликвидировать прорывы, закончив работу по реорганизации не позднее 1-го августа с/г.

Достигнуть положительных результатов от реорганизации можно в том случае, когда будет четко построен аппарат управления и обеспечена твердая большевистское руководство во всех звеньях такового.

Аппарат должен быть не громоздким, гибким в действиях, четким по распределению обязанностей между сотрудниками, особенно специалистами, как в центре Области, так и периферии. Кроме того он должен быть не дорогим, чтобы содержание его не ложилось большим накладным расходом на продукцию.

Создание такого аппарата Управления лесным хозяйством и лесной промышленностью в условиях УАС, ОБЛРКИ мыслит в виде Областного Лесного Треста с планово-контрольными и административно-финансовыми функциями со штатом сотрудников не более 35 человек. В составе Треста должны быть не большие группы по планированию, контролю, бухгалтерии и административного аппарата, под общим руководством Управляющего Трестом. Все оперативное руководство работами должно быть перенесено на места / учлеспромхозы/, где должна быть / законченная / кромсчета принолей и убитков / отчетность и сам аппарат должен содержаться на хозяйственном расчете.

Аппарат периферии нами мыслится в виде учлеспромхозов, вместо учлесхозов, каких намечено создать до 33 единиц с прикреплением к определенным / Бросным / административным единицам. Возглавляет учлеспромхозы Заведующий со штатом от 30-60 человек, в зависимости от мощности задания по древо-лесозаготовкам и лесному хозяйству. При чем, леспромхозы разбиваются на ТРИ разряда: ПЕРВЫЙ, ВТОРОЙ и ТРЕТИЙ.

Это изменение системы нам даст следующие положительные результаты:

- а/ упразднение излишних инстанций, в виде 5-ти леспромхозов и сокращение на 4 единицы существующих учлесхозов,
- б/ улучшение партийного, советского и профсоюзного руководства в учлеспромхозах, т.к. и каждому отдельному Бросу будут прикреплены, как указано выше, соответствующие

Ш Т А Т
предполагаемого Треста и его стоимость.

2043-237 Приложение №1. 16

№ п/п.	Наименование должностей.	Количество единиц	Стоимость	Общ. сумма.
1.	Управляющий	1	260	260
2.	Зам. управ. / тех. оруд.	1	300	300
3.	Спец. по лесозав. и сплаву	1	250	250
4.	Спец. по лесохозяйству	1	250	250
5.	механизации и рац.	1	250	250
6.	снабжению и труду	1	250	250
7.	строительству	1	250	250
8.	лесопильн. произв. / инж.	1	250	250
9.	техников	2	200	400
10.	чертежник	1	150	150
11.	Секретарь	1	125	125
12.	делопроизводитель	2	90	180
13.	Инспектор	6	250	1500
14.	Экономист-плановик	1	250	250
15.	Бухгалтер-калькулятор	1	225	225
16.	Ст. Статистик	1	150	150
17.	Статистик	1	90	90
18.	Гл. Бухгалтер	1	250	250
19.	Бухгалтер	2	200	400
20.	Ст. Счетовод	1	110	110
21.	Счетовод	2	90	180
22.	Кассир	1	110	110
23.	Бухгалтер-инструктор	2	200	400
24.	Машинисток	2	75	150
25.	Сторож	1	35	35
26.	Курьер	1	35	35
27.	Кучер-коник	1	70	70

Один из них по лесопильн. произв.

С. Шеняков

242

238

27

Учлеспромхозы, находящиеся на территории дан ого Кр. ст.,
 в/ переброску более 40 человек специалистов средней и высшей квалификации из леспромхо-
 зов в учлеспромхозы, что значительно усилит техническое и административное руководство
 а аппарат Управления лесным хозяйством / кроме Треста, Области на 1329 человек / силе
 2840, останется - 1511 чел./ . В настоящее время в учлеспромхозах в среднем имеется 77
 чел., а после реорганизации останется в среднем 50 человек,
 г/ переброску более 80 чел. учетных работников из леспромхозов в учлеспромхозы, которые
 поставят учетное дело на должную высоту,
 д/ более, чем на половину сократится административно-хозяйственный аппарат,
 е/ изжитие параллелизма в работе низовых звеньев при слиянии функций об'ездчиков и
 десятников, при чем функций по лесохозяйству можно возложить на младших техников, а
 производственные на десятников,
 ж/ даст возможность изменить существующую сложную бухгалтерскую систему на более про-
 стую, которая при меньшем числе учетных работников даст показатели в любой момент и во
 всяком случае не позднее каждого 10-го числа за отчетным месяцем.

В заключение считаем необходимым отметить, что общий финансовый эффект от этой
 реорганизации получится тоже значительный - 1.174.253 руб. против того, что было запроек-
 тировано Трестом по плану в этом году / 3.358.853 руб. * 2.184.600 р./, что составляет
 около 36 коп. на кубометр древесины, расцененной в среднем по 5 рублям за к/м., вместо
 запроектированных 36 коп. за к/м.. В свою очередь снижается и общий процент расходов
 по содержанию аппарата на 4% / запроектировано 11,2%, при реорганизации снижается до 7,2%

Зав. Удм. ОБЛРКИ

/ А. П. ЖУЛЬ -

Ст. Инспектор Лесовод

СВЕЧКИН

Жуль
Свечкин

Архивы Удмуртии

Архивы Удмуртии

Архивы Удмуртии

Архивы Удмуртии

Р.С.Ф.С.Р.
В.С.Н.А.

" СЕВВОСТОЛЕС "

Северо-Восточн.
Государств. Лесо-
Промышленный
Трест
Вотское Отделен.

16/VI-1930 года

№ 87/616.

24

Дело № 87/616

ОБКом. партии

Чрезвыч. срочно.

Несколько серьезно Положение с топливом Ижевских заводов соответствующим организациям достаточно Подробно известно. Казалось - бы момент диктовал всем как один дружно взяться за дело и трудности останутся Позади. На деле Получается резкое. Наша сигнализация о прорывах с хлебопродуктами остается. "гласом вопиющего в пустыне" Навербованные с громадными усилиями сотни рабочих из дальних внесблвстных районов вынужден за отсутствием хлебофурла, с Первых дней работы бросать ее, что с моментальной быстротой Передается по всем рабочим районам и сводит на смарку труд наших агентов-вербовщиков.

Доколе будет Продолжаться эта вредная нарезбериха и спрашивается, где здесь корень зла.

Облпотребсоюз, как будто совершенно Прав, заявляя нам, что они По линии КрейПотребсоюза имеет "запрещение с Подтверждением" не снабжать ление дровлесозаготовки, не говоря уже о категорическом отказе в снабжении мочальной операции, корьезаготовок, заготовки осинового клежки и пр. Такой Подход со стороны снабжающих органов мы считаем чистой крови формализмом, требующим решительного и моментального устранения, так как данный вопрос нет сомнений, должен в ближайшие дни решится в Положительную сторону бесперебойного снабжения

дровоссы заготовок.

На первое время ресурсы в Кутабласти есть, нужно лишь умелое управление этими ресурсами. Для последнего не требуется особых знаний и особенностей, проявить лишь небольшое желание и быстроту действия.

Однако для дальнейшего планового и Полного снабжения работ нельзя медлить заброской измеченных планои ресурсов. Здесь уже целиком ответ зависит от Крайобгребсоюза, голос которого следует вызвать при содействии соответствующих органов.

Больше писать мы не иммерены - Адем Адем должного и немедленно го ответа.

В частности как бы с снабжением работ по мочальной операции, корьезаготовкам и осиновои клежке, ибо как мы указываем выше при крупном задании на эти работы никаких контингентов не имеется.

Вторым очередным и не менее важным вопросом, который встанет перед нами в ближайшие дни - это вопрос обслуживания оидваемых с разных концов республики - 5000 человек, заключенных и приобретаемо по нами собственного обоза 700 лошадей. Для указанных целей на требуемое нами оборудование, материалы и спецдежду, свою заявку мы ообщили Отделу Снабжения Союзлес в Москву и сейчас более уточненую к сему прилагаем.

Как видно из перечня спецдежды, инвентаря и материалов наша заявка по своему размеру и набору предметов довольно сложна, а поскольку времени для получения всего нужного осталось немного, обращаем на это внимание снабжающих и контрольных органов.

ПРИЛОЖЕНИЕ: Уточненный план снабжения в дополнение к плану представленному Обгребсоюзу 12/1У-. ЗАЯВКА - на спецдежду, инвент. и матер. необходим. Волск. О.У.д. филиала Севостла. д. абсл. 5000 ч. звл. и 700 лощ. собств. обоза.

СПЕЦОДЕЖДА ДЛЯ ЗАКЛЮЧЕННЫХ:

1/ Брюк ветных	5000 компл.
2/ Телогреек ветных	" "
3/ Брюк брезентовых	" "
4/ Пиджаков брезентовых	" "
5/ Бахил брезентовых	" "
6/ Шапок вязаных	" "
7/ Матрециных чехлов	" "
8/ Чехлов для Подушек	10.000 "
9/ Рукавиц брезентовых	15.000 "
10/ " шерстяных	15.000 "
11/ Портянок суровых	15.000 "
12/ " суконных	15.000 "
13/ Л в п т е й	20.000 "

104

в/ ИНВЕНТАРЬ:

1/ Ложек деревянных	7000
2/ Мисок оцинкованных	5000
3/ Кружек	6000
4/ Бачков для питьевой воды на 50 чел. один	100
5/ Кипятильников тоже	100
6/ Котлов для варки пищи 6-8 ведер того	100

6/ МАТЕРИАЛОВ И ПРОЧ.

1/ Гвоздей	500 яц.
2/ Мези колесной	120 тонн
3/ Дуг вожовых	1000 шт.
4/ Колес крестьянских	500 сквт.

7906

ЖИЛНЕРСКОЕ ПЕД. АДМИНИСТРАЦИЯ

- 5/ Варовины гашевой и возмерой 20 тонн.
- 6/ Сбруи рабочей Полных комплект. 700
- 7/ Подков 1400 сквт.
- 8/ Белья нательного 10000 пар
- 9/ Ботинок коженных для конюхов 1000 "
- 10/ Гвоздей подковных 350 грасс
- 11/ Кузниц переносных походных 10 шт.
- 12/ С е н я 500 тонн

Спецификация гвоздей сообщено Совзлесу нашей телеграммой № 87.610 10/У1-30г.

П/п: Управляющий филиалом - Ефремов.

Уполномоч. Филиала по дровоснаб. Иззаводов-Елкин.

В Е Р Н О: делопроизводитель

Моисеев/

ГДМ

АРХИВЫ УДМУРТИИ

АРХИВЫ УДМУРТИИ

АРХИВЫ

УДМУРТИИ

УДМУРТИИ

80

КРАТКИЙ ИНФОРМАЦИОННЫЙ ДОКЛАД

о ходе летних дрово-лесозаготовок по Удмуртфи-
лиалу по состоянию на 1/УИ-1930 г о д а. -

1. Программа летних дрово-лесозаготовок по Филиалу принята следующая со включением Ижзаводов в целом, что показывает следующая таблица как программу, так и ход заготовок.

Наименование сортиментов.-	З а г о т о в к а.			В н о з к а.		
	Задание.	Заготов- лено.	% выполн.	Задание	Заго- товл.	% выполн.
Баланс экспорта.	36.000	7.196	19,9	5200	2151	41,3
Пр о ц е с с	13.000	70	0,5	-	-	-
Итого:	49.000	7.266	14,8	5200	2151	41,3
Пилоочник	158.000	25.437	16,1	40000	4134	10,3
Строев. бревна ..	37.300	7.875	21,1	6000	2400	40,0
Шпальник	23.200	1.414	6,0	-	254	-
Пил. столбы ...	7.500	252	0,3	4000	250	6,2
Мелкого	-	1.515	-	-	1081	-
Рудостойка	-	6.301	-	-	61	-
Кряж березовый..	-	5.559	-	-	155	-
-"- липовый ...	-	519	-	-	8	-
Высечн. брус ...	-	11	-	-	11	-
Дел. кряж.	-	21	-	-	-	-
Итого:	226.000	48.904	21,6	50000	8354	16,7
Всего делов. в плотной	275.000	56.170	20,4	55200	10505	19,0
Всего дров.	1.450000	290390	20,0	600000	42247	7,4

/См. след. стр./

Как видно из приводимой таблицы, что средний % выполнения по всем сортам по заготовке равен 20%, требовалось бы выполнить не менее 45%, таким образом прирост за декаду (10 дней) 2,0% тогда как прошлую декаду он был равен 2,7%, снижение % заготовок является за недостатком рабочей силы, уход на полевые работы.

По вывозке процент к заданию равен 6% м., а требовалось 45%, прирост за 10 дней равен 2%, а за прошлые десять дней он был 1,7%. Незначительный прирост получился в результате приобретения собственного обоза.

В целом как по заготовке, так и по вывозке летняя кампания древо-лесозаготовок идет слабо /подробности по Леспромхозам, смотри прилагаемую таблицу/.

СВОДНЫЙ БАЛАНС ДРОВ
до 1 января 1931 г.

	<u>Максим.</u>	<u>Миним.</u>
1. Ожидается поступить от вывозки с Августа до сан.пути к линии ж.д.	320.000	220.000
II. От весеннего и летнего сплава.	40.000	38.000
III. От летнего и осеннего сплава.	90.000	60.000
1У. Имеется готовых дров на склад.	241.100	241.100
ВСЕГО: -	691.100	598.100
У. Обязаны поставить Чуваш и Марфицалли и Малмыжский Леспромх. -	150.000	150.000
У1. Переброска дров из Глазовского ЛПХ-за	20.000	20.000
Итого:	170.000	170.000
А В С Е Г О: -	861.100	729.100

28 82

УП. ХЛЕВОФУРАЖ

Недостает:

Овса	-	1344	ТОННЫ
Крупи	-	59	"
Махорки	-	3,2	"
Рнон-мяса	-	39	"
Масла	-	14,7	"
Мануфактурн-		34.365	метров

*Товары есть
в Недостает*

ПРИМЕЧАНИЕ: По Можгинскому Леспромхозу недостает муки 156,8 тонн, а в Ижевском Леспромхозе излишек 252 тонны, отсюда излишек по филиалу до 97 тонн.

УП. Календарный план выполнения намеченного снабжения Ижзаводов и рабочих и учреждений г. Ижевска до 1-го Января 1931 г. с Авг. м-ца:

ЛПХ.	Все-го от-гру-зить в т.вс. к/м.	Количество			Количество в а г о н о в.				
		к/м в м-ц	в день ва-го-нов	УШ	1X	X	X1	XII	ВСЕГО
Иж. ЛПХ.	383	90000	110	3300	3300	3300	3300	3300	16500
Можг. ЛПХ	50	10000	11	334	334	334	334	334	1670
Глазов. ЛПХ	50	10000	11	334	334	-	-	-	668
Малмыж. ЛПХ	50	10000	11	334	334	334	334	334	1670
Марфилиал:	50	10000	11	334	334	334	334	334	1670
Чувфилиал	50	10000	16	403	463	370	370	-	1666
			12						
Итого:	633	140000	168	5099	5099	4672	4678	4302	23.844

При выполнении вышеуказанного плана отгрузки в календарные сроки на Ижзаводах будет составляться переходящий остаток (запас), принимаемая в расчет при этом емкость одного вагона в 30 куб. метров:

На 1/IX-30 г.	-	62.970 к.м.
" 1/X	-	125.940 "
" 1/X1	-	177.540 "
" 1/XII-	-	259.140 "
" 1/1-1931 г.	-	281.100 "

А для того, чтобы создать для Ижзаводов годичный запас дров на 1/X-31 г. необходимо уже с 1/1-31 г. производить ежемесячно отгрузку по 7.500 вагонов.

Так как независимо от этого Удмуртфилиалом обязан снабжением дровами рабочих, учреждений и промышленных г. Ижевска, то из указанной выше запаса необходимо выделить следующее количество для означенной цели:

В Августе	-	10.000 к.м.
" Сентябре	-	10.000 "
" Октябре	-	20.000 "
" Ноябре	-	20.000 "
" Декабре	-	40.000 "

Итого: 100.000 к.м.

Следовательно, запас для Ижзаводов за вычетом сданных дров рабочим г. Ижевска будет составлять:

На 1 Сентября	-	52.970 к.м.
" 1 Октября	-	105.940 "
" 1 Ноября	-	136.100 "
" 1 Декабря	-	156.440 "
" 1 Января	-	185.500 "

Так как это количество запаса не обеспечивает непрерывность работы Ижзаводов и ставит под угрозу остановки при малейшем же недовыполнении намеченной отгрузки, обязать Глазовский Леспромхоз через филиал безотговорочной вывозкой под персональной ответственностью Директора Глазовского ЛПХ тов. ХОХРЯКОВА заготовленных летом 100.000 куб. метров дров к станциям Пермской жел. дор. с отгрузкой их

в Октябре м-це	1000	вагонов
" Ноябре "	1200	"
" Декабре "	1130	"
Итого:	3330	"

Следовательно, общий размер отгрузки дров по Глазовскому Леспромхозу составит (668 + 3.330) - - 3.9980 ваг.

При этих расчетах запас Ижзаводов на 1 Января 1931 г. составит (135.000 + 100.000) = 235.000 к.м. и доставлено дров для рабочих промзаведений и учреждений гор. Ижевска - 100.000 к.м.

Цены на дрова для предприятий и рабочих в нынешнем году будут составлять по договору заключенному ЦРК с Совлесом 2 р. 80 коп. куб. метр франко-вагон станция отправления, что составит за кубо-сажень = 27 р. 20 коп., ежели принять железно-дорожный транспорт и другие расходы то будет составлять = 5 р. 7 к. за кубометр, ~~или~~ за кубо-сажень ^{составит} 49 р. 29 коп.

Поставка дров для рабочих в прошлом году производилась по цене 35 р. 58 коп. за кубосажень.

Себестоимость прошлого и сметная на 1930/31 г. видно ниже приводимой таблицы:

СМЕТНАЯ КАЛЬКУЛЯЦИЯ

продажной стоимости дров, поставленных Иззаводу и населению гор. Ижевска - во втором полугодии 1929/30 г. и в первом 1930/31 года франко-вагон жел. дор.

№ п/п	Наименование элементов калькуляции.	Калькул. стоимость 1 к/м. (скл.) на поставку в 1928/29 опер. году в копейках.	По Мож-гинск. Леспром хозу при средн. расстоян. в 18 кл.	По Глазовск. Леспром-хозу при средн. расстоян. в 18 кл.	ПРИМЕЧАНИЕ:	
<u>Корневая стоим.</u>						
1.	Попенная плата	45,4 ср.	32	23	Попенная плата взята средн. из промфинплана на 1929/30 опер. г. Местный налог определен в размере 2% от попенной платн.	
2.	Местный налог.	0,9	0,6	0,5		
3.	На очистку мест рубок.	-	4,8	4,8		Стоимость на очистку мест рубок, как и на лесокул. мероприятия, определена в разм. 30% от нормальн. стоим. на очистку - 25 к. и 15 к. на лесокул. мероприят. - с одною плотн. куб. м.
4.	На лесокультурные мероприятия.	-	2,9	2,9		
ИТОГО по гр. 1		46,3	40,3	31,2		
<u>Расходы по опера-</u>						
1.	Зарплата:				Стоимость заготовки и вывозки определена по расценкам 1929/30 опер. г. с увеличением первой на 20% и второй на 50%	
	а) на заготов.	60	72	72		
	б) на вывозку	199 ср. ввз.	210	274,5		
2.	Социальные расходы по зарплате -	0,3	1,2	1,2	Социальные расходы и материалы определены в размере первые 12% и вторые 3% от стоимости пеших работ (считка лесокул. мероприят. и заготовка).	
3.	Материалы (аморт.)	1,8	2,4	2,4		

320

4.	Дополнит. зарплата	15	15	15	Дополнительная зарплата определена, по согласовании с эконо- мической примерно по 15 к. с к/м/
----	--------------------	----	----	----	--

ИТОГО по гр. II. 276,1 300,6 365,1

III 1.	Цеховые расходы	16	48,1	58,4	Цеховые расходы и общепроизводств. оп- ределены в размере перв. 16% и вторые 2% от прямых расход. (по гр. II).
2	Общепроизв. "	-	6	7,3	

ИТОГО по гр. III. 16 54,1 66,7

IУ. 1.	Общеторг. расходы (налоги и сборн)	11	12,6	14,7	Общеторгов. расходы определены в разм. 2,8% от прод. ценн
--------	------------------------------------	----	------	------	---

2	Скидка на брак при сдаче. ...	-	7,9	9,2	Стоим. на скидку оп- ределена в разм. 2% от общих цехов. расходов (по гр. I, II и III).
---	-------------------------------	---	-----	-----	---

3.	Общеадминистр. р.	7	9,9	11,6	Стоимость общеадм. расходов и % за кредит исчислены в размере для перв- вих 2,5% и вторих 0,5% от цеховых рас- ходов (по гр. I, II и III)
----	-------------------	---	-----	------	---

Итого по гр. IУ 18 32,4 37,8

Себестоимость. 256,4 427,4 499,8

% предприним. приобли. ... 12,8 21,4 25

Продажная: 269,2 448,8 524,8

По себестоимости
Франко-лин. жел. д.
с куба. 24р. 90к. 41р. 50к.

По себестоимости
Франко-место пот-
ребления с куба. 46 р. 51 63р. 12к.

Без предприни-
мательской при-
обли.

Молов

Отпечатано 5 экз.

СЕКРЕТНО.

- № 1-и - Обкому ВКП(б)
- № 2-и - Нижегород. Крайкому ВКП(б)
- № 3-и - Нижегород. Крайисполкому
- № 4-и - В дело ОХЧ
- № 5-и - В общее дело

РАССЕКРЕЧЕНО

"29" октября 1930 г. *529с*

ОБКОМУ ВКП(б)

342

Копии: Нижегородскому Крайкому ВКП(б)
"- Крайисполкому

ДОКЛАД

До 1927 года заводы брали установку для бесперебойного обеспечения дровами иметь запасы до 24 месяцев и стремясь к этому прикрывали топливо даже на стороне.

В феврале 1927 года (протокол от 17/II-27 г. за № 6) распоряжением заместителя председателя Оружтреста тов. САВИЦКОГО Н. была приостановлена заготовка дров и тем самым запасы дров на 1-е октября 1926 года в размере 16,6 месячных потребностей к 1-му октября 1927 года доведены до 11,4 месяцев.

Такое распоряжение надо признать неправильным, ибо в следующем же операционном году заводами произведена закупка дров в количестве 294,3 тыс. куб. метров.

Выполнение производственной программы в сезон заготовок 1929/30 года в объеме 50% окончательно подорвало запасы и привело к катастрофическому положению.

Наличие дров на 25-е сего месяца на складах при лесовозных жел. дорожн. путях и при заводе выражается:

а) сухих.....	30.000 к/м.
б) полусухих.....	45.000 к/м.
в) сырых.....	68.000 к/м.
<hr/>	
ИТОГО:	143.000 к/м.
г) в лесосеках.....	400.000 к/м. из них

876
100.000 куб.м. подлежащих вывозу на сплав 1931 г.

Таким образом, исходя из вышеуказанного наличия на складах заводы обеспечены: сухими дровами до 8-10 ноября с/г., с полусухими - по 20-25 ноября с/г. и с учетом сырых дров - по 5-10 декабря с/г., причем в это количество входят и двухметровые дрова в количестве 17.000 куб.м., которое использовать без разделки невозможно:

Обеспеченность завода с учетом наличия дров, имеющихся в лесосеках, могущих быть вывезенными в зимнее время (300.000 куб.м.) определяется - до 15 марта. 1931 г.

Так как дрова зимней заготовки нынешнего года заводы не могут использовать, ввиду их влажности, ранее сентября 1931 года, то выявится разрыв обеспеченности заводов (на март-август) в количестве 500.000 куб.м., который еще более усугубляется крайне низким выполнением программы дровозаготовок Севвостлесом в данное время.

Заводами о катастрофическом положении с топливом неоднократно ставился вопрос перед Оружоб"единением, Совзлеспромом и МТУ ВСНХ СССР, причем последним было дано категорическое распоряжение Совзалесу об отгрузке заводам извне ежедневно дров в количестве 60 вагонов, из них 30 вагонов сухих.

Согласно этого распоряжения заводы должны бы получить начиная с мая м-ца всего дров в количестве 9 тыс. вагонов, а получили лишь 3487 вагонов или 38,5%.

Для полного удовлетворения заводов дровами, при ежемесячной потребности 105-110 тыс. куб.м. и для ликвидации разрыва, кроме имеющегося наличия дров, необходимо с ноября по август м-ц получать извне по 50.000 куб.м. ежемесячно.

Учитывая, что в течении декабря нельзя твердо рассчитывать на подвозку достаточного количества дров из лесосек, по-

лучение извне в ноябре и декабре и-це по 50.000 куб.метров сухих дров, предоставить заводу работать до зимней вывозки дров при условии выполнения Севвостлесом нижеследующих обязательств:

1) вновь строящуюся линию в 16½ километров пустить в эксплуатацию с 1-го ноября с/г. и ежедневно подавать по ней дров по 1.000 куб.метров.

2) в 15-дневный срок разделать 2-х метровые дрова в количестве 17.000 куб.метров.

3) до 1-го декабря подвести собственным обозом Ижлес-промхова к существующим лесовозным линиям 30.000 куб.метров.

Для выполнения программы зимних заготовок одобренной президиумом ОБИК"а, учитывая опыт прошлого года, необходимо немедленно провести следующие мероприятия:

1) реально обеспечить заготовку соответствующим количеством рабочей силы, не останавливаясь перед введением трудгуж-повинности.

2) обеспечить в необходимых размерах Севвостлес ден-знаками, ибо невыплата зарплаты лесорубам, безусловно сорвет дрово-заготовки.

3) обеспечить дровозаготовки продфуражем и промтоварами

4) учитывая невозможность использования дров зимней заготовки ранее сентября 1931 года и необходимости до максимума сократить ввоз дров извне, в категорической форме предложить Севвостлесу принять все меры к заготовке и вывозке в течение октября-февраля месяца дров из мертвого леса и буреломника в количестве не менее 500.000 куб.метров.

ДИРЕКТОР ИЖЕВСКИХ ЗАВОДОВ

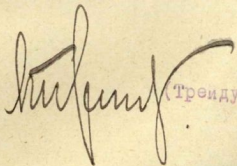
(Трендуб)

Школы
Знаю точно
Александр
Искренне

246

АРХИВЫ УИМФРТТИИ

АРХИВЫ УИМФРТТИИ

АРХИВЫ УИМФРТТИИ

Собудает... со стороны
...организаций...
...как свойственный
...за кредит...
...и теперь за 9.10.
...в аб-до 2/700,
...различных товаров в реализации
...континенто. Собирается
как тотальный сдвиги, когда
то факт ликвидации
экономических запасов товаров во
всего с прекращением товаров.
...напр. ...
850 ...
...крупное ...
...приходит ...
...на ...
...
...
... на ...
... .

УРТИИ

УРТИИ

895

не разбрасывать. не обрабатывать разбух-
нувшие все лето на 6% в среднем по
декабрь. Неделю о среднем уже 10 м. Снег
всильно в дождь мелкой снежной
Ранней о. Средней в изрядно в о. Ранней.

Утром пошел снег
Ф. И. К. К.
А. В. К. К.

10 м 30 с.

АРХИВЫ УДМУРТНИИ

АРХИВЫ УДМУРТНИИ

НИИ

НИИ

РАССЕКРЕЧЕНО

ИМСО ЛП ОГПУ по НИЖЕГОРОДСКОМУ КРАЮ.-

гор. И-Новгород.-

СПЕЦСВЯДКА № 71

Вотского областного Отдела ОГПУ - о лесозаготовках.

Составлена 9-го декабря 1930 года.

1. ВЫПОЛНЕНИЕ ПЛАНА ЛЕСОЗАГОТОВОК

Лесозаготовительная кампания по Области под угрозой срыва. Выполнение плана лесозаготовок проходит чрезвычайно слабо, последний период вместо усиления характеризуется снижением заготовок, так например: первая пятидневка декабря всего лишь дала - 0,8% годового плана, тогда как в предыдущую пятидневку (с 25 по 30 ноября) выполнение плана составляло - 1,3%.

По данным на 5 декабря по Вотскому филиалу Треста "Севвостлес" (основной заготовитель) выполнение плана лесозаготовок составляет:

1. ДРОВОЛЕСОЗАГОТОВКИ

Наименование филиала.	Общее годовое задание к м.	Требовалось выполнить	% % выполнения	Прирост за пятидневку.	Прирост за прошлую пятидневку	ПРИМЕЧАНИЕ.
"СЕВВОСТЛЕС"	4704287	75%	$\frac{6,3\%}{164150}$	0,8%	1,3%	

П. В В Ы В О З К А.

Наименование филиала.-	Общее годовое задание к м.	Требовалось выполнить.-	% % выполнения.-	Прирост за пятидневку.	Прирост за прошлую пятидневку	ПРИМЕЧАНИЕ.
"СЕВВОСТЛЕС"	4776293	5%	$\frac{3,3\%}{10267}$	0,5%	0,4%	

III. ЗАГОТОВКА И ВЫВОЗКА ЭКСПОРТА.

Наименование Филиала.	Задание на осво- еи квад. в км.		Заготовлено		Вывезено		ПРИМЕЧАН.
	Загот.	Вывезено	К/м.	%	К/м.	%	
"СЕНВРОТЛЕС"	148285	47510	9600	6,5	274	0,6	

2. НЕДОЧЕТЫ КАМПАНИИ.

Лесозаготовительная кампания при крайне слабом выполнении плана сопровождается рядом серьезнейших недочетов и прорывов, а именно:

1. Отсутствие плановости, четкости и своевременности в работе лесозаготовительных организаций. Слабая проработка планов концентрации мест рубок и планов эксплуатации лесных массивов.
2. Слабая проработка вопросов планирования. Непроработка до сих пор вопросов о таксах и льготного фонда, запаздывание в отводе лесосек. Отсутствие карто-грамм, движения лесосечного фонда и переходящих остатков.
3. Недостаток рабочей силы, отрицательные явления в ходе вербовки.
4. Несоблюденность инструментами и перевозочными средствами.
5. Неподготовленность жилищ-барачков для рабочих, ненормальные явления в организации снабжения, медпомощью и культурно-политического воспитания.
6. Засоренность лесозаготовительного аппарата.

Кроме того ерсовые, партийно-советские и общественные организации вопросу лесозаготовок не уделяют должного внимания и общественность вокруг этой кампании не организована. Благодаря слабой раз'яснительной работы, население настроено отрицательно, зарегистрировано ряд фактов отказа целыми селениями от вьезда на лесозаготовки.

Основной причиной срыва лесозаготовок является отсутствие рабочей и тягловой силы, так например: в ноябре и декабре месяцах по Области должно было работать: пеших - 40651 человек, кон-

28 92

ных - 32471 чел., фактически же работало: пеших - 12025 чел., и конных 1262. В Увинском учлескове введено 3500 чел., работает всего лишь 500 человек.

Организационно-подготовительный период по вербовке рабочей силы прошел весьма слабо и неорганизованно. Имели место факты когда в отдельных ерсах вербовка рабочей силы и заключение договоров с населением проводилось по несколько раз представителями разных леспромхозов.

По Шарканскому еросу, заключение договоров с населением проведено четырьмя Леспромхозами: Заводским, Майским, Ловоно-Чулырским Вотобласти и Воткинским Леспромхозом Уралобласти. Население заключив договора живет дома в ожидании приезда вербовщиков рабочей силы.

В дер. Едырон, Шарканского ерса, Общество заключив договор с Воткинским Учлесковым Уралобласти и проработав 5 дней в лесу, было снято с работы Вотобластия и направлено в с. Коксран за 40 кил. от места жительства, где рубщиков не приняли и вернули обратно домой, последние сейчас живут дома.

Аналогичные случаи имели место почти по всем селениям Сосновского с/совета. Население на подобные действия лесзаготовительных организаций высказывает явное недовольство:

"Советская власть подобно царской, совершенно не заботится о крестьянине, гонят с одного места на другое на 40 верст".

В этом же ересе, население недовольное лесзаготовками и с целью избавиться от последних, ежедневно сотнями выезжает в город и на отхожие заработки в другие районы внеобласти. При выполнении норм заготовок трудоспособных по еросу было учтено 5043 человека, сейчас же всего осталось - 3402 человека, что составляет 30% утечки. Отмечены случаи обмена трудоспособных лошадей на малолетних.

В целом по Киварскому с/совету Шарканского ерса, распределение кубатуры проведено по примеру выполнения хлебазаго-

товок, например: бедняк должен выработать - 30 к/м., середняк - 105, а зажиточные как облагались твердыми заданиями - от 150 до 210 к/м., что физически невыполнимо последними.

По Граховскому еросу, до сих пор не проведено четкого распределения рабсилы. Между Удлеспромхозами из-за распределения населенных пунктов происходят споры - "кому должно принадлежать то или иное селение". Между тем население оставаясь дома заявляет: "ругайтесь, грызйтесь, а мы пока не поедем". Нормы расценок, а так же выработка и вывозка населению по сей день не об"явлены.

По Вавожскому еросу, распределение отдельных с/советов к участкам проведено без учета расстояния работ, например: семь с/советов ероса оказались прикрепленными за 50-70 кил. к Увинскому Удлесхозу, на этой почве почти все сельсоветы от принятия плана лесозаготовок отказались. По еросу до трех раз контрольные цифры изменялись в сторону увеличения.

Не менее важной причиной отказа населения от выезда на лесозаготовки является то обстоятельство, что лесозаготовительные организации имеют за собой весьма солидную задолженность населению за лесоразработки прошлого года.

По Вавожскому, Н-Мултанскому и Нылги-Ликвинскому еросам, задолженность лесозаготовительных организаций населению за работу прошлогодней зимней лесозаготовки составляет до 36000 рублей.

Население этих еросов от заключения новых договоров отказывается выставляя требования погашения старой задолженности, например:

В Вавожском еросе, дер. Аблыстем, и Лыстем, на общих селенных сходах организованно категорически отказались от выезда на лесозаготовки заявив:

"Сперва погасите свою задолженность и рассчитайтесь с нами за работу прошлого года, тогда только будем говорить о заключении новых договоров".

"Довольно нас обманывать и кормить обещаниями, от заключения договоров отказываемся категорически".

Аналогичные примеры отказа целыми селениями имели место так же в Н-Мултанском ересе.

По Симсиинскому еросу, прошлогодний лесозаготовитель ВКЛ остался населению должен до 20000 рублей.

В большой части учлеспромхозов ощущается недостаток в инструментах и перевозочных средствах.

По тресту "Севзостлес" лесорубочный инструмент и его пригодность не учтены. Смета на пополнение инструментов составлена згульно с превышением на 50% действительной потребности.

В Вавожском учлеспромхозе из-за недостатка инструмента, выдается один топор на двух рабочих. Отсутствие необходимого количества пил, нет мастерских по ремонту инструмента. Перевозочные средства прошлого года не отремонтированы, новое пополнение не сделано, последних весьма ограниченное количество, при условии напыла конной силы будет далеко недостаточес.

Учлесхозы Граховского ереса, из-за отсутствия учета лишени возможности знать наличие всех инструментов. Одних продольных пил требуется до 800 шт., фактически же их в наличии всего - 400. Количество инструмента совершенно не отвечает требованиям лесных работ.

При планировании спец Лесотреста к выполнению работ относились безответственно, так например:

В Увинском и Нылги-Жиквинском учлесхозах, четыре раза делали отвод лесосек, чем затагнули работу и вызвали не рациональный расход.

В этих же учлесковах по мотивам отдельных слезцов допущено явное вредительство, имеющийся около линии жел. дороги бурелом не используется, а отаодятся новые лесосеки, тогда как бурелома для лесовозработок хватит не трогая новых деленок на 2-3 года.

Намеченная постройка ледяной дороги на Узинском участке на протяжении 15 километров задерживается из-за умышленного тормоза в отпуске кредитов, а так же планом при постройке дороги не предусмотрены жилища для людей и конюшни для лошадей.

Несмотря на директивы центра о форсировании подготовительных работ по сплаву и окончанию их в боевом порядке, на этот счет по сей день трестом "Севостлес" ничего не сделано, а идут только одни дебаты между спецами, коим поручено это дело.

После ликвидации Волго-Каспийлеса и создания одного треста "Севостлес" проведена совершенно не верная организация новых леспромхозов, например: на территории Вазожского ерса вместо существовавших ранее двух учлескозов, подчинявшихся одному леспромхозу, ныне создано 5 учлескозов с подчинением разным леспромхозам. Создание и увеличение дополнительных учлескозов вызвало нехватку штатных работников из-за чего между отдельными учлесхозами происходит спор и рвачество.

3. ЗАСОРЕННОСТЬ ЛЕСОЗАБОТОВ. АППАРАТА.

Прошедшая чистка лесных организаций в Советском порядке не дала реальных результатов к освобождению лесных органов от анти-советского и чуждого элемента.

Особенно засоренным оказался сам филиал треста "Севостлес" и Можгинский Леспромхоз, так например:

Член Президиума Можгинского Леспромхоза, специалист и рабо-

новой фигурой вредительства (фигурант арестован).

Зам. Директора Можгинского Леспромхоза, пьяница, злоупотреблял дефицитными товарами выписанными для леспромхоза. По его вине строительные сметы пересоставлялись 4 раза, что вело к срыву строительства.

Зав. Финансовой частью "Севзостлеса" руководил устройством ледяных дорог, по соц. положению - сын кулака-торговца, систематически пьянствует.

Спец по лесозаготовкам "Севзостлеса" бедный офицер, пьяница. Принимал на работу явно чуждый элемент, быв. попов, урядников и торговцев.

Работник счетной части - "Севзостлеса" - быв. офицер.

Спец по рационализации Ижевского ЛПХ - сын попа, ничего в этом деле не понимает.

В аппарате "Севзостлеса" ряд технических должностей занимают чуждые нам люди, например: счетовод - сын кулака, кладовщик - сын кулака, продавец - сын кулака, счетовод - быв. дьякон, судился за покушение на убийство, другой счетовод быв. полковник.

Спец по лесокультурам "Севзостлеса" быв. Калужский лесопромышленник, бежавший в 1918 году от расстрела из Калуги.

Инженер Ильинского Учлесхоза, быв. лесопромышленник и купец.

Зав. лицпунктом Ижевского Учлесхоза доброволец Колчаковской армии, участвовал в расстреле крестьян.

Зав. складским хозяйством Можгинского ЛПХ - быв. активный белогвардеец.

Десятником по лесозаготовкам на ст. Воложского, Майского леспромхоза работает быв. псаломщик Кекоранской церкви, Якшур-Бодьинского ерота, последний среди рубщиков

и населения ведет агитацию за отказ от выполнения государственных повинностей заявляя:

"Советская власть грабит крестьян, один исход бросить землю и встать на положение лодырей, тогда пусть государство кормит".

Заведующим Брыгаловским лесспрохозом состоит сын попа который проявляет сочувственное покровительство кулацкому и чуждому элементу. По его инициативе на должности десятников приняты один кулак и второй зажиточный, анти-советски настроенный, судившийся несколько раз за подлоги и разные преступления по кооперативной работе.

Старший техник он-же Зав. Валамазским Учлесспрохозом, по соц. положению сын быв. помещика, офицер старой армии. В обращениях с рабочими и служащими до невозможности груб, держит себя на положении старого хвостина. Имели место факты, когда обращающихся рабочих за справками, не допускал близко к себе или выгонял с руганью из квартиры.

Весь этот анти-советский и кулацкий элемент по договоренности с РКМ, подвержен чистке и изгнанию из лесозаготовительных организаций.

4. МАТЕРИАЛЬНО-ВЫТОВОЕ ПОЛОЖЕНИЕ РАБОЧИХ.

Лесозаготовительные организации оказались совершенно не подготовленными к обеспечению рабочих жилищными условиями, снабжением, медпомощью и культурно-политическим обслуживанием.

В Увинском учлесхозе должно быть занято рабочих до 3500 ч. обеспеченность же жилищами-бараками составляет всего лишь на 1500 чел. К постройке новых барачков не приступлено из-за неотпуска кредитов. Вместо жилых барачков строятся примитивные "кардонки" из хвороста, в которых нет сушилок, плит для варки пищи и кипятка, одним словом рабочие представлены сами себе. На весь участок имеется один красный уголок при

канцелярии учлесхоза, в котором поставлено одно радио и больше ничего. Культурно-воспитательная работа отсутствует.

В снабжении рубщиков продуктами питания систематически находится в перебой. Хлеб выдается недоброкачественный. (спрой, кислый).

Пункт медицинской помощи не организован, заболевшие рабочие вынуждены ходить на прием в ближайшие села на расстоянии 10-15 кил.

В оплате труда происходят задержки. Конным рабочим до сего времени не выработаны твердые расценки.

Аналогичное положение на ряду других леспромхозов, например: Граховские учлесхозы жилищными помещениями для рабочих обеспечены всего лишь на 40% общей потребности. Во всех учлесхозах по сей день не построено ни одного лошадиного убежища.

В Вавожском леспромхозе из-за нерегулярного снабжения рубщиков продовольствием последние самовольно целыми партиями снимаются с работ и разъезжаются по домам например с 25 по 30 ноября работу бросили три селения и выехали по домам.

Рабочие постоянного кадра Копкинского учлеспромхоза в числе 36 человек из-за отсутствия снабжения мукой и спецодеждой объявили забастовку и не выходили на работу в течение суток. Вдохновителем забастовки был батрак.

5. ОТРИЦАТЕЛЬНЫЕ НАСТРОЕНИЯ ВОКРУГ ЛЕСОЗАГОТОВОК.

В дер. Качегурт, Вавожского ероса, на общем селенном съезде, выступивший середняк антисоветски-настроенный, сорвал обсуждение и принятие плана лесозаготовок, последний свое выступление сопровождая бранью заявил:

"Работать на лесозаготовки не пойдём, от заключения договоров отказываемся. Советская власть отобрала весь хлеб, и сейчас насильно гонят в лес".

В дер. Бобья-Уча и Кочур, М-Дуринского ереса, на общих собраниях категорически отказались от выбора уполномоченных по заключению договоров мотивировав:

"Дозволено нас эксплуатировать, уплатите сперва нам старую задолженность, а тогда приезжайте заключать новые договора".

"Не успели закончить хлебозаготовительную кампанию, а сейчас принудительно гонят в лес".

В Т-Пельгинском с|совете, Вазожского ереса, от принятия контрольных цифр по лесозаготовкам отказались II селений по мотивам:

"Гоните работать в лес, а заработная плата низка. Много обещаете, а на деле ничего не даете".

"В прошлом году работали всю зиму бесплатно, до сих пор не можете рассчитаться. Снабдите фуражом, спецодеждой и деньгами, тогда только введем на работу".

По Граховскому еросу от принятия плана лесозаготовок отказалось 12 селений.

По Глазовскому еросу зарегистрировано ряд примеров, когда трудоспособные население с целью избавиться от лесозаготовок выезжает партиями на отхожие промысла в районы в необласти главным образом на территорию Уралобласти и быв. Вятского округа. Так же при проводимом учете раскилы в отдельных селениях умышленно скрывали так например: в дер. Кочка из 30 дворохозяйств не выявлено ни одной трудоспособной женщины. В дер. Азамай из 40 дворохозяйств выявлено всего лишь 5 женщ.

По Адамовскому с|совету, Глазовского ереса при доведении плана лесозаготовок до селения население выразило сильное недовольство на низкую заработную плату.

НАЧАЛЬНИК ВОТВОТДЕЛА ОГПУ

НАЧАЛЬНИК И Н Ф О

|СВЯКО|.

|Чириков|

№ 5628
"10" Декабря 1930г.
Гор. Ижевск.

Всего Училищ 12

Ск. № 20
11/11 30

Общ. 100

345

В Общ. Вн. В. Конн:

Егосин. обком и Свободн.
от Дурманова по Майскому урлса
коз. Загасев М. В.

Доклады Загасева

Форму приняты решительные меры обеспечения конн и
Нешей раб. силой работ Майского урлса и наред програм-
мному заданию возит полная опасность.

Не смотря на то докладную записку от 19/11 были
в Женей стогонь мер видны принятию на достаточном
Обещания из вне работы были все трудоемкие и все
комсомолец до все Женей и поступили, а также
не одного рабочего не поступило из других Егосв.

Обещания ввелись семестры обещаниями и несколько
мер не устроились. Кроме Егосв Конн. обком задан

на 1000. В начале официального года на 24/11 вышло
письмо на Даромовском всего 10810 котн что составляет
6% к общему заданию в 198161 котн. до конца баланса 48 котн
и на 60 котн Мюна 30 котн. рудостей 34 котн осинках мер-
дей 800 котн безуд осинках все котн конн. котн 300
котн и в 1955 котн 200 котн. Выведено на Дитане
и на 1995 котн котн 16% к заданию в 180322 котн.

Ввиду недостаточности семестры работы меньше 85-90%
чем в начале семестр. года стогода не обещанность принят
решительные меры. Так же нет на каком персонале Женей
жестким стег адатгой основного кадра рабочих обком
работы в обком стег, принятые меры рудостей
а так же меры воздействия путем трудоемкости

не могут удовлетворить тех работ как аппаратно не обеспечены
своем озондой свое же озондой не удовлетворяет кумулам.

Производительности также не достигаются погони гемамблики
между безапативной Комиссии. За исключением не большой
части удовлетворено как переборщиками свое погону.

Отмывочной гемамблики удовлетворены в свое совершенном
на мытье более работ багачае собраны. Отмывочная

5 ноября удовлетворены буряк и земной саж-головак. Подорож Сел
отдеем молотком - Одуу Дуниние Молотком. по дереву
работам 23 буряк 25/11/1947 Молотком своим собою
в Селе Дун Молотком гемамблики земной. Одуу Селе-

ромской пометам варае на Мабузунской Милеуе
Солома. все свои удовлетворены Солома Милеуе не дают
Обделены удовлетворены в удовлетворенной мере удовлет-

ворены работую Селу. Селу уже работами 16-55 лет
и до 45 лет Селу. а работами Милеуе Милеуе 19/11/47
за № 2-11 гемамблика 18-45 лет Милеуе и до 40 лет
на работами Одуу Милеуе своим работами Милеуе

работами Милеуе Милеуе Селу работами 16-55 лет
на все на Обделены ранее работами дав работ Одуу
работы. Милеуе работами, что Милеуе Милеуе Селу
работами на все работами Милеуе после Милеуе и работ

работами Милеуе работами работами работами работами
работами работами работами работами работами работами
работами работами работами работами работами работами

работами работами работами работами работами работами
работами работами работами работами работами работами
работами работами работами работами работами работами

работами работами работами работами работами работами
работами работами работами работами работами работами
работами работами работами работами работами работами

101

~~22~~ 164

А К Т

Комиссия Инквирдортранса по обследованию Удмуртского Облдор-транса.

Мы нижеподписавшиеся, члены комиссии в составе: тов. Бебенани В.Г., инж. инспектора Край дортранса БАРИКОВА А.И. и техника ЛЕВЕНКОВА И.А., в присутствии начальника ОДТ тов. ПОЗДЕЕВА П.Ф. и технического руководителя ОДТ инж. ВАСИЛЕЦОВА П.М., произвели обследование Удмуртского Облдортранса с его производственными участками.

В момент обследования штат управления состоит из следующих

1/начальник Управления	1
2/технич.рук. инжени. он же замест.нач. ОДТ	1
3/Техник-плановик	1
4/Руков.проектн.группы инж.	1
5/техников	3
6/зав. почво-лабор.	1
7/секретарь управл.	1
8/делопр.-машин.	1
9/бухгалтер	1
10/учетовод	1
11/завхоз, он же кассир	1
12/подферов	2
XXXXXXXXXXXXXX	1

И т о г о 16

2/штат 5-ти дорожно-строительных участков в количестве 27чел..

По утвержденному штату Обл.РКИ по управлению:

утверждено 12 единиц, на лицо же 17 един.

Из вышеизложенного видно, что штат управления техническими работниками укомплектован, наряду с этим техническое руководство

10105
участками и управлением отсутствует. Некоторые инженеры и
технические работники управления могли бы быть использованы
с большой пользой для дела: технический руководитель, ин-
женер по трудоемкости могли бы одновременно производить
проектирование участков, техника отдела/Ило/ ведет
исключительно чертежную работу, что должно выполняться
проектной группой.

Ввиду с этим, мобилизованный Обдстртрансом техник дорож-
ник ИГОРОВ А.Г. присланный в ОДТ не используется-опущен,
в то время как на участках должности прорабов занимают де-
сятники.

4/Организованные ОДТ 5 дорожных участков в данный момент
руководящим техническим персоналом не укомплектованы: на
2-м и 3-м участках должности прорабов исполняют десятники,
накравне по своей квалификации не соответствуют занимаемой
должности, особенно прораб 2-го участка/ окончил 4 м-ца
6-ти месячных курсов прорабства, не имея ни какого прак-
тического стажа, в то время как инженерно-технический персо-
нал управления используется не-рационально.

5/Учитывая недостаток техперсонала на линиях и малый
объем работ по проектированию, проектную группу достаточно
было в первое время послать из одного техника-чертежника.

6/Заведывающий почтовой лабораторией / которой фактичес-
ки нет / своей прямой работой полностью не загружен, несмотря
на колоссальный объем работы по данной отрасли и мало занимается
своей основной работой, ставя свои личные дела выше работы
ОДТ/посылка в Вуру 29-30 авг. с/года, которая ничем не взаимо-
ласк/.

7/Несмотря на низкую квалификацию прорабов, темные со сто-
роны ОДТ не инструктировались и не контролировались.

8/Считать нецелесообразным организацию в текущем году 5-ти дорожно-строительных участков, т.к. по объему работ и фактики ОДТ на недостаток техперсонала, необходимо было концентрировать работ в 4-х участках, что и было преподано крайдортрансом, и 4 участка при наличии техперсонала были бы укомплектованы полностью. руководящим техническим персоналом, что и гарантировало бы 100 %ное выполнение плана работ. Из вышесказанного видно, что ОДТ подошел необдуманно к организации 5-ти участков, не проработав совершенно этот вопрос.

9/На день обследования нет ни правил внутреннего распорядка по управлению, ни прав и обязанностей сотрудников, а также и положения об участках и отделах и даже руководители управления не знают Положения об ОДТ, беря на себя функцию производственных участков, смазывая тем самым деятельность участков.

Все вышесказанное ведет и привело за собой ослабление трудовой дисциплины и ответственности к работе, как то: отчеты прорабов списываются с под"отчета технически не проведенные и даже совершенно никем не утвержденные и не просмотренные. По участкам наличие нескольких под"отчетных лиц, начиная от прораба кончая ремонтсром, отсутствие на участках ответственного лица за кредиты, посылка ОДТ работников участков в командировку без ведома участков и т.д. т.п.

10/По делопроизводству никакой регистрации бумаг не ведется, а потому проследить срок выполнения того или иного распоряжения невозможно.

11/Просматривая книгу приказов замечено следующее: часть приказов не подписана, порядок приказа по командировке сотрудников ОДТ не отданных приказов с выбитии или прибытии из командировок, также нет отметки на командировочных удостоверениях. Приказы даются задним числом /приказ № 77 от 12/III-31г./

Замечания комиссии в момент уже обследования на исправность ведения книги приказов не выполнялись/нач. ОТТ тов. Повдеев, внося в командировку по обследованию нового варианта по тракту Железск-Глазов, отдал приказ 10-го августа 31г. о вводе, о возвращении же приказ не отдан до сих пор. -ое сентября с.г.

12/Счетоводство и отчетность. Отсутствие твердого административного руководителя, неумение руководить предприятием, неиспользование всех прав, обязанностей сотрудников привело:

- а/к преступному ведению бухгалтерской счетной работы;
- б/к отсутствию всякой кредитной дисциплины: по книгам под отчетных лиц явствует: некоторые под отчетные лица не отчитались в своих отчетах с октября м-ца 30года, выдача авансов прорабам производится при наличии крупной задолженности за ними. Под отчетные лица управления не отчитываются в своих авансовых суммах по нескольким месяцам, которые должны отчитаться, согласно Положения, в 7-ми срок. Также не положение с прорабами.

Нарушение кредитной дисциплины наблюдается не только под отчетных лиц, но и самих распорядителей кредитов

/Повдеев, Васнецов/. Последние получают перерасход от аванса, не отчитавшись в предписанном авансе, по которому за ним числилась задолженность. Такое положение не ей уже вошла как система.

На участках нет определенного ответственного лица за кредиты. Под отчетные сумми получает несколько лиц. Бухгалтерия списывает с отчета прорабов непроверенные с технической стороны отчеты /списано на 57.255руб. 78коп./ и совершенно никем не просмотренные /списано на 13.382руб./.

Кроме того, из просмотренных и утвержденных авансовых отчетов прорабов целый ряд документов не мог быть списан с под отчета как бухгалтерски не оформлен /нет расписки увлачи денег, нет расписки в получении материалов и инвентаря и т

34

168103
5

а также по причине несерious проверки с технической стороны /разница в опште за производство одной и той же работы, /отчет Иле, Титова/. Неправильное применение республиканских расценок / отчет Иле, Титова/, Проводка денежных сумм в книге под "отчетных лиц запаздывает до 4 1/2 мес./ под "отчет Гросман, Красновского, Близнецова, Васнецова и т. д./ . В отдельных случаях сумма доходит до 9-10 тыс. руб. /Красновский/Хирков/.

Под "отчетные суммы переходят от одного под "отчетного лица к другому / Иле, Максимов и т. д./ по отдельным распискам. С производственных участков в момент задолженности рабочим снимается сумма на выдачу зарплат служащим / снята 1000 руб. 29-го апреля с/года на выдачу аванса за апрель м-ц служащим управления.

Такое ведение бухгалтерии и распоряжок кредита может повести к растрате под "отчетных сумм, которые при наличии перехода от одного под "отчетного лица к другому, не скоро может быть выдана. Авансовые отчеты прорабов представляются с опозданием до 3-5 м-цев /Самуиров, Филатов/, и кроме того, задерживаются техническим просмотром и утверждением до 2-3 м-цев. Учета правильности расходования кредитов не ведется. Книжки учета работ нет, что не позволяет контролировать расходы по отдельным объектам работ. Книжки материальных ценностей, инвентаря, также ведутся безобразно, как и денежная запись. Незавременно записывается инвентарь и материалы. Материал закуплен в апреле м-це, до сих пор не заприходован. Бухгалтерия ОДТ не знает точного количества инвентаря и материалов на участках, а равно не знают и сами участки что у них находится.

Со стороны бухгалтера была докладная записка на имя начальника ОДТ Певдсева о несвоевременном представлении авансовых отчетов, начальник ОДТ никаких мер по данному вопросу не принял.

103801

13/План работ текущего года на 1-ом участке с.года, по данным ОДТ, выполнен по новому строительству на 33% и по капитальному ремонту на 47%. При обследовании участков выяснилось несоответствие плана работ в действительности, выяснился ремонт мостов, который не требуется / 2-ой и 4-ой участки/.

На малый ~~дел~~ выполнения плана влияло:

а/недостаточное административно-техническое руководство, неумелое использование техперсонала, не обеспеченность рабочей, руководство ОДТ не принимало никаких мер перед областными организациями, несмотря на запрос участков. Безвременная заготовка материала, не обеспеченность транс портом, использование автомашин помимо своих работ, в Г.у транспорте вопрос не был своевременно разрешен, несмотря на категорические требования 1-го участка. На требования 1-го участка дать машину для использования ее на работах участка, ОДТ отказал, используя автомашину перевозкой пассажиров, в то время, как на участке был простой по подвозке материала, за что вкатили деньги из имеющего в наличии собственного конного обоза, по причине безобразного ведения хозяйства пало 5 лошадей.

б/выполнение плана работ идет систематически. План 1930 года выполнен на 31%.

14/План на 1931 год составлен общий, без составления по отдельным работам смет. 1-ым участком сметы составлялись и представлялись на рассмотрение и утверждение ОДТ, как таковой их не утвердил и до сих пор с июня м-ца, что влечет и перерасход на отдельным об'ектам и не дает возможности вести учет работ и проводить снижение себестоимости строительства, что уже имеет место на 1-м участке.

На трассе Ижевск-Тольятти, где стоимость устройства одного

~~167~~ 184
7

километра мощеной дороги по ориентировочному подсчету прорaba выдана в сумме 30.000 руб. при ширине полотна в 4 1/2 метр., в том время, как по производственному плану стоимость одного километра мостовой при ширине 5 1/2 метр. определается в 19.220 руб. В то же время нарушается проект, переданный Трайдортрансом, уменьшая ширину проезжей части с 5 1/2 до 4 1/2 метр. и не ставя в известность об этом Трайдортранс.

15/Директив Партия и Правительства о снижении себестоимости строительства, о рационализаторских мероприятиях и механизации работ ОДТ не проработаны и наличие дорожных машин в большей своей части не использовались.

16/Социалистические методы труда, социальное соревнование, ударничество существует лишь только формально на бумаге, ОДТ не проработаны и инициатива участков не нашла поддержки со стороны ОДТ по данному вопросу.

17/Календарных планов работ как участкам, так и по управлению нет.

18/Определенных расценок на участках нет, республиканские расценки на 1931 год спущены на места с опозданием, и до сих пор не имеются всех расценок как на участках, так и в управлении.

19/Инвентаризация дорожных искусственных сооружений не производится. Результатом сего является недочное составление производственных планов.

В результате обследования участков выявилось:

1. Положение об участках и прав и обязанностей сотрудников участка нет. Назначая начальника участка ОДТ не давал им никакой информации и прорабы ввиду отсутствия технического и административно-хозяйственного руководства, не знают за что они отвечают.

104/201
721

.../на этих пор... участок не обследовался, как в...
...интервално-динамометром, так и в...
...метра на... квалификацию...
...участки/. Результатом чего является то, что на участках ра-
...боты не отвечают техническим требованиям, как то: поперечные
...и продольные профили не соблюдаются, выкладка резерва про-
...изводится стихийно, при закладке новых дорог трасса не вы-
...равляется, при устройстве ливни не устраиваются борта, а
...части устройства грунтовых дорог нет надлежащих указаний о
...применимых материалах, вследствие чего на
...новых работах получается непрочные места/пробки/ и т.п.
...книжки учета работ по участкам не ведется, вследствие че-
...го прорабы не знают сумм затраченных на ту или иную
...работу.

а/ По участкам имеется задолженность рабочим с января м-ц
...походящая в отдельных случаях до 9 тыс. руб.

б/ Работы производимые на тракте Ижевск-Гольяны по устрой-
...ству мостовой, целесообразнее, целесообразнее было бы про-
...водить по... по следующим соображениям:

а/размерность камня - при мосте мягкие породы можно бы-
...ло уложить в нижнюю часть мостовой, что можно сде-
...лать при мостовой;

б/ в связи с большим количеством камня мелкого размера
...виде плиток - уменьшающего срок службы мостовой;

в/ хорошего качества камня, погубившего от разборки
...мостового расходуемого сейчас по обочинам ;

г/ ввиду предстоящего отирания на тракте Ижевск-
...Гольяны автодорожная-мостовая означает более вредные
...действия на плас автомашин;

д/ при разработке камня в карьере получается много веб-
...ной, мостовой при устройстве мостовой

21/

6. Все данные моменты указывают на то, что со стороны ОДТ нет грамотного технического руководства.

21/ Проведение работ по трудновыности, по некоторым еросам выполнено преступно мало, часть работ не отвечает техническим требованиям, что свидетельствует о недостаточном принятии мер в исполнении директив Партии и Правительства и технического инструктажа со стороны Обл. дортранса и внимания еросных организаций.

22/ В заключение необходимо отметить, что несмотря на ряд предложений Край. дортранса и бригад обследовавших работу ОДТ и участков, как в 1930 году, так и 31.12.30 не принято мер к выполнению их предложений, а также и предложение Обл. РКМ от 21.12.30 года за № 32 по работе ОДТ.

Настоящий акт составлен для представления начальнику Край. дортранса, копии: Главдортрансу, Удм. Обкому ВКП/б/, Обкому и Обл. РКМ.

Ввиду краткости времени для постановки доклада по обследованию ОДТ в Удмурт Обкоме ВКП/б/, настоящий акт составлен емде краткой информации, затрагивая лишь основные моменты работы ОДТ. Подробный акт обследования будет представлен комиссией дополнительно.

Члены комиссии:

В. С. Сидоров
М. И. И.
Н. С. Сидоров

При обследовании присутствовали:

37

169 106

1/Суммируя вышеназванные недочеты в работе ОДТ, комиссия считает, что в основном недочеты являются следствием полнейшего игнорирования и отрыва от руководства Края.

2/Изумляет руководство ОДТ перестроиться как самим, так и перестроить аппарат на новые методы работы и соответствия с директивами Партии и Правительства.

3/Частичная недооценка дорожного строительства со стороны областных руководящих организаций и полная недооценка дорожного вопроса со стороны ^{отрасли} ~~госаппарата~~, что подтверждается ^{%%} -ным их выполнением месячника.

4/Отсутствие плановости, организационной установки и полнейший отрыв технического руководства от участков.

5/Неодновременное производство заготовок стройматериалов.

6/Безхозяйственность в системе ОДТ, отсутствие авторитета как административного, так и технического руководства.

7/Всё вышеназванное и привело к срыву строительной программы как в 1930г./31/ и текущего года ^{33 и 44%}

Для наведения отмеченных недочетов в работе ОДТ и налаженности его, комиссия считает необходимым привести в жизнь следующие мероприятия:

(1930г. выделены 78 объектов)

10605 РД/1
ПРЕДЛОЖЕНИЯ

1/Учитывая ^{что} при настоящей поставке законпроеводства, невозможность контроля за выполнением и прохождением бумаг, правление ОИТ вести регистрационную карточную систему и выдать кино по проверке исполнения. *Но о смысле директив Тартиши*

2/Предложить ОИТ высылать приказы для сведения сотру-
дков.

3/Предложить начальнику ОИТ своевременно отдавать приказы.

4/Срочно проработать правило внутреннего распорядка, права и обязанности сотру-
дников, положение об участках и отделах
ОИТ.

5/Ввиду запутанности и наличия явной угрозы разгрома или безхозяйственного расходования сумм, и безграмотного ведения бухгалтерии, а также и отчетности по участкам, просить обл. РКМ произвести глубокое обследование бухгалтерской работы ОИТ и участков. Привлечь к ответственности виновных лиц за списывание не утвержденных, не просмотренных авансовых отчетов.

6/Ввиду недостаточной квалификации бухгалтера ОИТ, предложить ОИТ сменить бухгалтера, возложив на эту должность нового бухгалтера.

7/Предложить всем подотчетным лицам управления ОИТ немедленно отчитаться в своих авансах.

8/Предложить начальникам участков отчетываться в полученных авансах своевременно, а ОИТ без представления на расходование аванса в сумме 2/3, числящийся за должностными лицами аванс не выдавать.

9/Предложить ОИТ не держать на руках у завхоза денежных сумм свыше положенных. *7. Гаврилов на руках балансе завхоза*

10/Для правильной каллиграфии работ по строительству восточных участках законченную отчетность, дав на участок соответ-

38

170

отвужидий отчетный аппарат.

11/ По участкам выдавать под-отчет оими только прорабам.

12/ Предложить участкам ОДТ вести учет работ обова для выявления его рентабельности и перевести таковой на хозрасчет.

13/ На участках немедленно вести книги: учета работ, материалов и инвентаря.

14/ участкам ОДТ немедленно учесть весь находящийся на участках материал и инвентарь. *Крайсестро и инвентаризация имущества ОДТ в целом*

15/ Предложить ОДТ и участкам составить календарный план работ на последний квартал.

16/ Предложить ОДТ немедленно проверить с технической стороны списание с под"отчетных лиц авансовые отчеты в соответствии с республиканскими расценками, а также пересмотреть вновь отчеты, проверенные с технической стороны инж. Васнецовым. *и установить Правильность списания 5400 руб без этой процедуры*

17/ Авансовые отчеты проработы проверять немедленно по их поступлению.

18/ Предложить ОДТ выполнить предложение по протоколу Динж крайдортранса от ноября м-ца 1980 года по следующим пунктам / см. приложение/, а также перевести в жизнь предложение Обл. РИИ от 21/Х-80 года за К 32.

19/ в проектной группе ОДТ оставить одного техника и чертехника, инженера проектной группы и досих техников управления направить для усиления производства.

20/ На должность инспектора по трудоемкости вместо техника поставить десятника.

21/ Предложить ОДТ использовать лаборанта Пизнецова по прямой его работе, так как до сего времени им чрезвычайно мало уделялось внимания своей работе, несмотря на колоссальный об"ем работ в этой области.

1075
22/ Назначить 2-го участка /Януар-Тодья/ как технического неграмотного и не справляющегося с работой снять и направить начальником участка техника или инженера из управления.

23/ Именованную грузовую машину /использовать исключительно на производство, а не в простой промежуток по причине непредоставления машины, привлечь виновных по ответственности, а также привлечь виновных лиц и падения 3-ти лошадей.

24/ Привлечь к ответственности виновных лиц за нарушение кредитной дисциплины, а также за затягивание просмотра отчетности и ее утверждения.

25/ В связи с недостатком квалифицированной рабочей силы в УАО, провести в жизнь предложения Главдортранса и Крайдортранса об организации школы дорстройуч.

26/ Работы производимые по участкам не отвечают техническим требованиям, употребляются материалы негодного качества /песок камень/, а также преступное расходование щебня и гравия, раскиданного по обочинам и под откос, делая навоз на жирной глины, не давая соответствующих добавок к грунту, тем самым создавая непроходимые места. Привлечь виновных и ответственности.

27/ Оторвать приобретенные карового катка и срочно его отремонтировать и использовать для нужд дорстроительства.

28/ Технического руководителя или, в частности, как не отвечающего технического руководства и не имеющего практического опыта и не справляющегося с работой, а чем он связан сам, с работами снять и направить на производство.

29/ Исключить из состава бригады тех, кто не отвечает требованиям, предъявляемым к бригадному руководителю и членам бригады.

30/ Привлечь к ответственности виновных лиц за нарушение кредитной дисциплины, а также за затягивание просмотра отчетности и ее утверждения.

1.а) Показатели развития государственной промышленности Удмуртской Автономной Области за 29-30 хозяйственный год свидетельствует о сре езнейших сдвигах на фронте социалистического строительства.

б) За 2 первых года пятилетки госпромышленность УАО дала народному хозяйству продукции на 27 м.129,5 тыс. (29г.- 8м 249,7 т. 30-18 м.879,8 т.), причем на продукцию промышленности, планируемой ВСНХ приходится 12м 583,8 т. (29-5 044,9 т., 30 г.- 7м 532,9 т.). Значительные успехи достигнуты и в области капитального строительства. Капитальные вложения в промышленность ВСНХ выражаются в 5м 072,7 т.р. (29 г.- 1 м 531т., 30 г. 541,7 т.), в том числе по металлпромышленности в 271,1 т.р. (29 г.- 77,4 т., 30 г. 275,1 т.), по лесной промышленности в 1м 455,4 т. (227,2 т., 30 г.- 1м 455,4 т.), по химической промышленности - в 1м 707,7 т (29 г.- 454,2 т., 30 г.- 1 м 235,5 т.).

Бурный рост народного хозяйства обеспечивает неуклонное улучшение материального положения рабочего класса. Заработная плата пром. рабочих за 2 года пятилетки повысилась на 6,5%. Наряду с этим производительность труда в 1930 г. по сравнению с 29 г. возросла на 16%, себестоимость продукции снизилась на 2,5%.

2. Победы одержанные в области социалистической индустрии обеспечили высокие темпы развития сельского хозяйства.

а) Посевные площади возросли с 831,5 т.га в 29 г. до 869,3 т.га в 30 г. - в том числе под зерновыми культурами с 749,5 т.га до 772,5 т.га.

Лебозаготовительная кампания дала ресурсы, колоссально превращающие заготовки прошлого года. Товарная продукция зерновых хлебов в 1930 г. составила 68,2 т. тонн против 22,9 т. тонн 1929 г. Товарная продукция картофеля составила в 1930 г. 68,2 т. против 22,9 т. 29 года.

Процент коллективизации по УАО повысился с 12,3% в 29 г. до 22% в 30 г. в колхозах объединено 27700 хозяйств.

Значительны сдвиги и в области колхозного и совхозного животноводства. Из 147 гол. лошадей в 29 г. на совхозы приходится 0,4т. на колхозы - 16,4 т. из 131 т. г. лошадей в 30 г. на совхозы приходится 0,4т., на колхозы - 28,7 тыс.

Из общего количества коров в 29 г. - 148,1 т. - на долю совхозов приходится 0,1 т. на долю колхозов - 17,7, а из 132,8 т. коров в 30 г. на совхозы приходится 0,4 т., на колхозы 31,8 т.

Свиней в 1929 г. - 174,1 т. г. из них в совхозах 0,2 т. в колхозах 20,7 т., в 1930 г. - 118 т. г. из них в совхозах - 2 т., в колх. 29,8 т. Удельный вес общественного и совх. сектора по скоту таким образом увеличивается.

Жизнь наголову развила ликвидаторские утверждения правых о неопосильности взятых темпов социалистического строительства цифры и факты побед первых 2-х лет пятилетки позволяют принять для 3-го рашеющего года 5-летки еще более высокие темпы соц. наступления по всему фронту. Исходя из этого ОК постановляет:

*Завура дано показателю деятельности инициативы...
Сотрудники...
скрасившим показатели.*

10805

ПО ПРОМЫШЛЕННОСТИ.

а) установить прирост валовой продукции в неизменных ценах 26-27 года - в 116,1% по сравнению с 1930 г., принять рост числа рабочих на 5,6%, заработной платы на 13,6%, производительности труда на 41,5%, снижение себестоимости на 9,8%

в) Объем капитальных работ промышленности и электрофикации установить для 1931 г. в 18 м. 637 т. руб., в том числе по электрофикации (Илпресс) - 6000 т. р. Из 12 м. 637 т. р. предназначенных для промышленности вложить - в металлпромышленность - 2 м. 700 т. р., в лесохим. пром. - 933 т. р., в деревообраб. пром. - 3 м. 570 т. р., в текстильную пром. 915 т. р., в цементную пром. - 800 т. р.

ПО СЕЛЬКОМУ ХОЗЯЙСТВУ.

а) Обеспечить к 1 января 1932 года обобществление не менее 40% крестьянских хозяйств и производственное кооперирование 48,8% хозяйств области.

б) Обеспечить расширение общей посевной площади на 11,3% (970,5 т. га в 31 против 869,3 в 30 г.), в том числе по яровому ячменю на 18,8% с доведением посевов ячменя, как минимум, до 70 т. га конопли 7,7 т. га, картофеля 34 т. га, при удельном весе посевной площади колхозов в 33,5% (в 1930 г. - 15,6%) и совхозов 1,1% (1930 г. - 0,4%).

в) Осуществить мероприятия, обеспечивающие повышение урожайности яровых зерновых как минимум в среднем на 11% и в колхозах на 16%, льна, волокна в среднем на 25% и колхозах на 40% и льносемян в среднем на 19% и в колхозах на 34%.

г) Увеличить общее поголовье лошадей на 4%, крупного рогатого скота на 20,7% (в 30 г. 222 тыс. голов), коров на 3,4% (в 1930 г. 132,8 т. гол.) и свиней на 60% (в 1930 г. - 118 т. г.)

д) Объем капитальных вложений в сельское хозяйство (без совхозов) УАО определить в 10 м. 700 т. рублей, в том числе:

1) На организацию	- 1009 тыс. руб.
2) " энеогеетику	463 т. "
3) " мертвый с/х инвентарь	4200 т. "
4) " растениеводство	- 570 т. "
5) " животноводство	- 2258 т. "
6) " с/х индустрия	- 1680 т. "
7) " жилищное и ком. строит. кодх.	- 135 т. "
8) Обслуживание	- 385 т. "

Объем не капит. вложений определить в 2947 т. р.

е) Довести количество тракторов к концу года до 464 шт. (в 1929 г. - 21, в 1930 г. - 45) проверить работу сети МТС (4) кроме того добиться дополнительного закупа в УАО тракторов, предназначенных для организации МТС "Имени 10-летия УАО"

ПО ТРАНСПОРТУ.

Объем капитальных вложений в транспорт принять в размере 1 м. 473 т. р. против 306 т. р. в 1930 г., в том числе на сухопутно-безрельсовый 1 м. 167 т. р. (против 285,3 т. р.), на дороги госуд. значения 322,2 т. р. (против 153,8 т. р. в 30 г.) и на автотранспорт 305,2 т. р. (против 20 т. в 30 г.).

а) общую сумму капиталовложений по Ижевскому ПКР определить в 6, 570 т.2 т.руб., в том числе в фонд общественного питания - 2 431,5 т.руб. в пригородные огороды - 1734,5 т.р., в торгово-техническую базу 1819,2 т.р., в пром.585 т.р.

б) В товарообороте УАО обобществлений сектор, в гострогровля и кооперация заняли в 1929 -30 г. 97,4% против 88,2% в 28-29 г., теснив частника до 2,6% в 29-30 г. против 11,8% в 28-29 г.

ВЕСТИ В 1931 ГОДУ УДЕЛЬНЫЙ ВЕС ОБЩЕСТВЕННОГО СЕКТОРА В ТОВАРОВОБОРОТЕ ДО 99,5 (гострогровля - 12,55, кооперация 87), сведя таким образом на нет роль частного сектора.

в) На 1931 год затраты на капитальное строительство должны быть удвоены в лимит 5992 т.р., установленные госпланом. Некоторыми видами капитального строительства требуются дополнительные увеличения лимитов (бойня, - 380 т.р. свиностокормительные пункты потребкооперация 470 т.р. холодильник - 310 т.р. хлебозавод - 653 т.р. центр молочной - 450 т.культ. - битовое строит. потребкооперации - 450 т.р.) всего 4 м.007,5 т.р.

г) В течение 1931 года довести кооперирование взрослого населения до 83,8% по сельской местности и до 94,1% по городской сети, причем кооперирование взрослого населения в колхозах, в рабочих совхозах, батняков батраков должно быть доведено полностью до 100%.

д) Обеспечить расширение в сельско-товарной сети на 11,6%, городской торговой сети - на 12,3; при этом в первую очередь должна быть расширена сеть закрытых распределителей по городской сети до 20 и по сельской до 7.

е) Обеспечить к концу 1931 года переход потреб системы на собственные оборотные средства, что может быть достигнуто путем максимального излужки привлечения средств от населения. Прирост паевого капитала должен составить по ПКР 52,5%, по сельской сети 71,8%.

ПО КОММУНАЛЬНОМУ СТРОИТЕЛЬСТВУ.

Общую сумму капиталовложений в коммунальное хозяйство определить в 4417 т.р., в том числе на водоснабжение 821,5 т.р., на канализацию и очистку 152 т.р., на коммунальные электрические станции и транспорт 897 т.р. (против 380,5 т.р. в 30 г.).

ПО ЖИЛИЩНОМУ ХОЗЯЙСТВУ размер вложений определить в 14918 т.р. против 2188 т.р. в 30 г.

ПО НАРОДНОМУ ОБРАЗОВАНИЮ.

Основные установки контрольных цифр по просвещению и подготовке кадров это :осуществление всеобщего начального обучения, развертывание дела ликвидации неграмотности и унстрение подготовки кадров.

Размер расходов на просвещение подготовки кадров определить в 24045 т.р. против 8686 т.руб. в 30 г.

ПО ЗДРАВООХРАЩЕНИЮ.

Общий об"ем бюджета здравоохранения определить в 6077 т.р. против 2593 т.р. 30 года (234,3%).

110

Быдэс дуннейсь пролетар'ес, оязе карыське!

Быдэс Союзысь Коммунис Партилен Удмурт Автономно Обласьысь Комитетэз

Пролетарии всех стран, соединяйтесь!

Областной Комитет ВКП(больш.) Вотской Автономной Области

Инфотат. отдел.

№

г. Ижевск

Марта

1920 г.

В ЦК ВКП(б)

110

На ~~запрос~~ о забастовке на Сьгинском заводе сообщается:
В городе Можге того же ёроса, в мастерских артелей Промсоюза "КРАСНОЕ ЗНАМЯ" и "ЛИВОЙ ТРУД" 4 февраля с.г. на почве низких расценок, несвоевременной выплаты зарплаты и отсутствия сырья и материалов, рабочими в числе 20 человек был поднят вопрос о забастовке.

Присутствовавший при этом представитель администрации ПРИВАЛОВ на выступления рабочих и на их предупреждения о забастовке не реагировал и никого не информировал о создавшемся положении.

Утром, 2 февраля, все 20 человек рабочих бросили работу, выставив требования: не приступать к работе до тех пор, пока не будут удовлетворены наши законные требования.

Забастовка началась с того, что механик, он же Зав. Механической мастерской СЕЛТВАНОВ, умышленно выключил работавший мотор, чем и подал сигнал к остановке работ.

Бросив работу, все рабочие разошлись по домам и к работе не приступали до 4 февраля.

Работа в артелях была возобновлена после вмешательства в дело партийной организации и находившегося в тот момент в Можге представителя Областной РКП.

Для пересмотра расценок была создана специальная комиссия,

[см. на обор.]

При ответах ссылаться на наш № и число.

АРХИВ УДМУРТИИ

АРХИВ УДМУРТИИ

АРХИВ УДМУРТИИ

1105

Районный Комитет Коммунистической Партии Удмуртской Автономной Области

вследствие чего рабочие сразу вышли на работу. В результате работ комиссии разницы оставлены прежние, на что рабочие, после соответствующей разъяснительной работы, согласились.

Против представителя администрации ПРИВАЛОВА и Механика СЕМЬЯНОВА органами ОГПУ возбуждено преследование. Дело следствием уже закончено и будет рассмотрено органами ОГПУ в порядке внесудебном.

На Соргинском стекольном заводе забастовки не было.

Секретарь ОК

[ЕГОРОВ]

АРХИВЫ УДМУРТИИ

АРХИВЫ УДМУРТИИ

АРХИВЫ УДМУРТИИ

об. Коопу 13.к.р.б.

М1

Выписка Из Протокола расширенного заседания
Бюро Ячейки Баламазского Стеклозавода от 24/IX 30 г

Слушали Информацию и Разбор Докладной записки Председателя Рабкоопа по вопросу о снабжении мясом закрытых учреждений завода и Аресте закупленного скота Святогорскими Организациями Уполторгом и Адмоотделом / прилож. записка/

Постановили

Закупленный Рабкопом убойный скот в количестве 10 голов в разных Ероссах для снабжения Закрытых Учреждений и находящийся на Выгоне в пределах Святогорского Еросса и в произведении Ареста скота Святогорскими организациями считать неправильным действием со стороны последних о чем Бюро Ячейки категорически протестует с доведением этого дела до вышестоящих парторганизаций - при чем данное письменное обязательство председателем Рабкоопа Куншиным о вторичной явке в Святогорский Еросс к 26/IX тов. Куншину не выполнять как излишнюю поездку, а запросить письменно о немедленном возвращении отобранных всех документов от сотрудника рабкоопа и хмуже отобранных в момент ареста скота.

При чем учитывая острый кризис в снабжении мясом закрытых учреждений завода при отсутствии планового снабжения предложить Правлению рабкоопа возбудить вопрос перед Обторгоотделом о разрешении закупки убойного скота в пределах святогорского и селтинских Ероссов т.к. завод территориально расположен на границах этих Ероссов

ПРЕДСЕДАТЕЛЬ
Секретарь

Галиц

Выписка Верна
от секретаря Ячейк. *Галиц*

~~9/22/30
24/IX 30~~

АРХИВЫ

АРХИВЫ УДУМУР

АРХИВЫ

АРХИВЫ

11105

Вопросом Делами Выхода на прав-
ление Службам и Службам
му Службам Выхода Службам
отделу [Таргасу] и отделу Выхода
Отделу Выхода Выхода Выхода

АРХИВЫ УДМУРТИИ

АРХИВЫ УДМУРТИИ

АРХИВЫ УДМУРТИИ

От Председателя Ракопа Куншина Арсения.

ДОКЛАДНАЯ ЗАПИСКА.

В интересах беспересного снабжения мясом закрытых учреждений и рабочих 1-й категории по директивам облпотребсоюза и Обторга, а также дать расчёту по норме мясо дешевле чем он должен купить у крестьянина на рынке. Ракопом был закуплен убойный скот в количестве 10 голов в пределах Светогорского и Унинского Еросов по цене 77 копеек живого веса последний находится на откорме у Сулопаровского Общества, светогорского Ероса при чем узнав об этом скоте Святогорские организации скот орестовали мотивируя тем что Ракооп не имел права закупать на территории Светогорского Ероса и правление Ракоопа привлечено к судебной ответственности. С своей стороны действия Святогорских организаций /считаю не правильными так как если они предусмотрев не законную покупку скота на их территории/ а это обвинение считаю головоуятским/ можно было бы составить акт и передать соответствующим организациям для разбора в результате создаются безцельные поездки т.к. поездкой мною от 23/сентября в святогоре добитися не в Еросткове не уполторга окончательно не мог гдѣ у меня отобрали подписку явкой к 26/сентября вторично, а поэтому Бюро ячейки прошу содействия по этому вопросу и поставить вопрос перед соответствующими организациями о возможности в дальнейшей заготовке мяса в святогорском Унинском Еросе т.к. завод находится на границе этих Еросов.

К сему

/КУНШИН/

53 113

ИНФОРМАЦИОННЫЙ ДОКЛАД ЗАВОДУПРАВЛЕНИЯ
ВАЛМАЗСКОГО СТЕКЛОЗАВОДА ОБ ОБЕСПЕЧЕНИИ
ФИНАНСАМИ, ТОПЛИВОМ, СЫРЬЕМ и ПЕРЕВЬРСКОЙ
ГРУЗОВ и ИЗДЕЛИИ.

На 1-е октября 1930 года на складах завода имелось оконного стекла 11916 ящиков = 66 вагонов.

За время с 1-го сентября по 30-е декабря 30 года выработано стекла 7473 ящика = 41 вагон за то-же время отгружено с местного склада на Базисный склад 6467 ящиков = 36 вагонов и реализовано заводом 1031 ящик = 5 вагонов.

На 30-е декабря 30 г. имеется наличия на заводском складе 11890 ящиков - 66 вагонов.

За первый квартал 1930 года согласно плана предполагается выработать стекла в 20 кв. метров 11935 ящ. прибавляя к этому наличие стекла на складах 11890 ящ., общий приход выразится в 23825 ящ. = 132 вагона. Для отгрузки всего стекла полностью в I-м квартале 1931 года что необходимо сделать за зимний период, всего потребуется гужтранспор-та считая по 3 ящика на лошадь - 7941 подвода или в среднем на месяц 2637 подвод и ежедневно 88 подвод. В дальнейшем с 1-го апреля 1931 г. при предполагаемой по плану выработке стекла в 20500 ящ. в 14 кв. метр. или 14350 ящ. в 20 кв. метров ежедневная выработка выразится в среднем 160 ящ., на отгрузку которых потребуетсся 53 подвода ежедневно.

Сырьем завод будет обеспечен при достаточной его доставке по нарядам на базисный склад и при условии загрузки возчиков стекла обратными грузом.

При настоящим темпе отгрузки каковая выразилась в среднем подводах за октябрь 106 ящ. - 35 подвод, за ноябрь 2073 ящ. - 691 подвода, и за декабрь 4288 ящ. - 1429 подвод включая сюда и собственный трамшпор завода в количестве в среднем 80 подвод ежемесячно тогда как было указано выше ежемесячная потребность должна была выразится 2637 подвод для полной отгрузки в течении квартала и 1590 подвод для отгрузки ежемесячной текущей выработки, надежда на полную отгрузку стекла и даже на отгрузку ежедневной выработки бес-принятия решительных мер со стороны Областных органов Заводуправление не имеет. Для отгрузки стекла к заводуправлению прикреплено по Святогорскому и Дкамен: кому Еросам 900 подвод.

Не выполнение плана отгрузки об"ясняется во первых, недостаточной нормой фуража (овса). В настоящее время выдается на лошадь за отгрузку трех ящиков 8 кгр. овса, тогда как в прошлом году выдавалось 16 кгр. без удовлетворения нормы овса за обратный груз; во вторых, низкой провозной платой, т.е. 1 р.75 к. за ящик, что выходит на подводу со стеклом 5 р.25 к. и за обратный груз по 1,22 коп. за килограмм, что составит на подводу из расчета 328 килограмм - 3 р, 94 коп.; в третьих несовременной выдачей денег за провоз за отсутствием кредита в Госбанке и в четвертых благодаря хлебозаготовительной компании Еросн используют лошадей и рабсилу прикрепленных деревен к заводу на выполнение хлебозаготовок и перевозку хлебопродуктов. Благодаря вышеизложенным причинам а так-же жалобой возчиков на отсутствие саней и упряжи пополнение которых, затрудняется дороговизной и отсутствием последние от ввозим стекла отказываются.

На 30-е сентября имеется в наличии топлива 1583 куб.метра, т.е. завод обеспечен на 10 суток работы. Для обеспечения завода топливом на текущий год Леспромхозу было дано задание заготовить для завода 94000 куб.метров дров. До настоящего времени последние выполнено 6666,64 к.м. т.е. 7,1% к общему заданию. Кроме того, что заготовка идет слшшхом плхосамне дрова заготавлиются в большинстве сырыми, что значительно отражается на выработке стекла и на выполнении профинплана.

Денежными средствами завод не обеспечен. На 1-е октября задолженность завода Госбанку выразилась 160000 рублей каковая сумма согласно договоренности оставалась постоянной на текущий период. На отгруженное стекло сверх этой суммы Госбанком должен был открыватся кредит заводу. Благодаря последнему распоряжению Госбанк снизил контрольную цифру задолжности завода до 80 тысяч рублей остальная сумма долга и предоставления дальнейших кредитов заводу должны были покрыватся отгрузкой стекла. Ввиду того, что во первых тормозится отгрузка стекла со складов завода, а во вторых Базисный склад не может отгрузить до 24-х вагонов имеющегося на складе стекла за непредставлением вагонов железнодорожной Заводуправление не может покрыть намеченную сумму долга не говоря уже о предоставлении кредита, а за отсутствием кредита не может выплатить своей

11306
задолженности по зарплате рабочим 42 тысячи рублей и за провоз грузов и заготовку материалов до 5000 рублей не говоря уже о дальнейшей своевременной выдаче зарплат рабочим о плате за провоз грузов и стекла и других расходах связанных с текущей работой завода, вращающихся в общей сумме 35 тысяч рублей ежемесячно при нормальных расходах не включая затрат на капитальные вложения.

Директор Завода *[Handwritten Signature]*

Бухгалтер *[Handwritten Signature]*

Делопроизводитель *[Handwritten Signature]*

58-90/6

58-90/6

58-90/6

58-90/6

58-90/6

58-90/6

58-90/6

58-90/6

58-90/6

58-90/6

Handwritten notes and scribbles in the bottom left corner, including numbers like 4649 and 13594.

Handwritten notes and scribbles in the bottom middle area, including numbers like 998X and 178.

Handwritten notes and scribbles in the bottom right area, including numbers like 886 and 178.

Handwritten notes and scribbles in the bottom right corner, including numbers like 886 and 178.

Handwritten notes and scribbles in the bottom right corner, including numbers like 886 and 178.

Сыктывинский
стеклянный завод
обл. г. Сыктывино
обл. г. Сыктывино

№ 46

26/1-30 года.

ПАРТЧАСТЬ У Д И У Р Т Т Р Е С Т А

Копия: ОмХ "а", ОБРКИ, ОБКОМУ, ОБИПОЛКОМУ!

Сообщаю о состоянии завода в настоящее время, дальнейшее его наличие сырья и финансовом положении.

1. Зарплата рабочим не выдана за I-ю половину Сентября и часть за Август месяца. Задолженность выражается по I-е Сентября включительно свыше 15.000 рублей. 16-го октября требуется выдать окончательный расчет потребностям свыше 15.000 рублей за разного вида заготовки до 20.000 руб. таким образом по I-е октября задолженность свыше 50.000 руб..

Продукции на складе до 100 вагонов, работа производится исключительно на склад завода. Вагоны не подают ввиду того, что груз наш состоит в 3-й категории и не включен в ответственный план погрузок, что срывает работу завода и выплату зарплату рабочим завода и все виды заготовок; как-то песок, какового только на один месяц, соломы, каковой запас только на несколько дней; заготовка остановилась без своевременной оплаты. Сырья на заводе не имеется, сульфата имеется до одного месяца. Варка стекла на одном сульфате ухудшает качество и сокращает скорость варки массы стекла чем и не обеспечивает производственное задание.

Необходимо поставить вопрос перед вышестоящими организациями Союза стекло профором и Всесоюзпромом т.е. руд. хиззаводов накануне останова. Ввиду отсутствия битого боя так же срывается нормальная варка стекла. Наши печи на одной шихте работают с перебоями т.е. приходится останавливаться на навар. На месте все меры предпринимается, необходимо спланироваться с химическими заводами.

Ввиду очередного ремонта печи № 4 доставка огнеупорных кубиков, специально заказанных на завод задержалась и кубики до сего времени не получены, тогда как в наряде указано, что доставка должна быть в 4-м квартале 1930 года.

Требуется кубиков 165 штук.
Имеется всего на заводе 65 штук.
Таким образом не хватает 100 штук.

Ремонт предполагается в первой половине Ноября месяца с/г., доставка кубиков срывает ремонт.

Требуется срочная поездка специального человека на завод, что может обеспечить своевременный ремонт.

А посему Партчейка ВКП/б/ и партчасть дирекции завода просить принять самые срочные меры по всему вышеизложенному перед вышестоящими организациями области и Центра дабы не допустить останова и перебоев в работе.

Г-ть. Секретарь ячейки ВКП/б/ *М. Тургор*
директор завода. - *Машин*

11405

гос. Иткер

Свердлов

АРХИВЫ УДМУРТИИ

АРХИВЫ УДМУРТИИ

Область
№ 206



Оюгинский завод, Вотск. обл

АРХИВЫ УДМУРТИИ



АРХИВЫ УДМУРТИИ

АРХИВЫ УДМУРТИИ

АРХИВЫ УДМУРТИИ

АРХИВЫ УДМУРТИИ

АРХИВЫ УДМУРТИИ

АРХИВЫ УДМУРТИИ

Учреждение культуры
Государственный Дом культуры
Трестов Удмуртской области

«СЕВВОСЛЕС»
Государственный завод
Лесопромышленного треста
ВОТСКОГО ОТДЕЛЕНИЯ.

24 " июль 19 31 г.

№ 834/л

Адрес г. Ижевск, Водоблок

Секретно
РАССЕКРЕЧЕНО

В ОЖОМ В.К.П. /с/

115

*исполнение
24.7
в 9 часов*

На основании решения Правительственных органов лесные массивы Ижевских заводов со всеми вспомогательными к ним предприятиями переходят в ведение Вотского филиала треста "Севвослес" с обязательством последнего обеспечить производственную потребность Ижевских заводов как в топливе, так и лесоматериалах.

Учитывая особую важность бесперебойного снабжения топливом Ижевских заводов, мы направили необходимым сейчас попутно с приемкой лесосклада заводов произвести тщательный анализ действительного положения заводов с топливом, о результатах чего докладываем следующее:

1) По данным Заводоуправления потребность в топливе до начала садового пути - Май 1930 г. - Январь 1931 года выражается в размере 923.000 к/м.
Имеется в наличии на складах кел. дор. Ижевских заводов

Вывозено на склады к сплавающим рекам - 131.316 к/м.
и находится в лесу на местах заготовок - 310.923 к/м.
а всего - 908.239 к/м.

Сопоставляя указанное наличие дров с производственными потребностями заводов, казалось бы, что на данный отрезок времени /май-январь/ наличие дров почти обеспечивает питание заводов. В действительности же, как будет указано ниже, дело обстоит далеко не благополучно и без преувеличения можно сказать, что положение граничит с катастрофой. Т.к. на территории заводов и его близких складах топливо отсутствует.

В обоснование указанного вывода приводим следующие доказательства:

1) Единственным реальным ресурсом для снабжения Ижевских заводов топливом можно считать только наличие дров на складах, которыми при условии четкой работы железнодорожного транспорта, заводы будут обеспечены до 1-го августа 1930 г.

2) Сплавные дрова в количестве 131.316 куб. метров, значительный процент которых в настоящее время находится еще на берегах могут быть использованы для заводов только в первом квартале 1930/31 года и обеспечивают потребности заводов на 40 дней. При этом следует сказать, что в помеченный срок сплавные дрова поступят заводу при условии благополучного сплава и ударной выгрузки из воды при минимальной просушке и повышенной калорийной способности.

Таким образом до установления садового пути в снабжении заводов топливом образуется разрыв на 113 дней или в количественном выражении нехватает 333.000 куб. метр.

Этот разрыв можно покрыть только путем организации летней вывозки дров из леса из числа находящихся на местах разработок в количестве 310.923 кв. метр.

При успешном выполнении летней вывозки указанных 310.923 к/м. дров завод обеспечивается до 1-го января 1931 г. но это еще совсем не разрешает проблему дальнейшего планового питания заводов.

АРХИВЫ УДМУРТИИ

В целях полного бесперебойного снабжения заводов древесиной должной калорийности и для создания минимального резерва в запас, перед Вотокинм филиалом "СЕВВОСЛЕСА" стоит крупная задача заготовить в летний период в массивах промышленных Икзаводам минимум 650.000 куб. метров и в массивах Могинского Л.П.Х. по линии И.К. жел. дороги — 300.000 куб. м, а также вывезти в летний период по массову Икзаводов 450.000 куб. м. и Могинскому ЛПХ 200.000 куб. метров, а всего 650.000 куб. метров.

Только при таких темпах летних заготовок и вывозки можно ликвидировать "вольно или невольно" допущенный Икзаводами прорыв.

Для выполнения плана летних заготовок и вывозки необходимо поставить на работу начиная с 1-го июня с/г. ежедневно не менее 15500 человек и конных 8000 подвод.

Расчет потребности гужсилы произведен при условии проведения 15 километров ж.д. ветки в Выгидский участок и 4 км. в Майский с одновременной организацией собственного обоза в количестве 700 лошадей.

При этом нужно отметить, что замечание для проведения железно-дорожные ветки до сего времени не обеспечены нужным количеством рельс.

В период наступающих полевых работ привлечение указанного колоссального числа рабочих, особенно гужевой, несомненно будет весьма затруднительно. Со стороны Вотоцкого филиала приняты и принимаются все меры, несмотря на это все же притока рабочих на лесозаготовки не замечается.

Летние лесозаготовки можно сказать еще не начались и если период наступившего международного /июль и часть июля месяцев с/г./ не будет широко использован для форсирования летних лесозаготовок, то замеченный план, можно с уверенностью заявить, — будет сорван.

В числе других основных моментов, имеющих решающее значение на развертывание лесозаготовок, считаем нужным особо отметить весьма важное и большое место — это снабжение лесозаготовок хлебофуражем, промтоварами и средствами. В части хлебофуража и промтоваров дело обстоит крайне не благополучно.

Викаких ресурсов для этих целей не имеется, так как при установлении контингентов хлебофуража и промтоваров планирующими органами принималась в расчет только основная программа, которая Вотокинм филиалом выполнена полностью и предстоящие летние заготовки являются сверхпрограммными выполняемым заданием будущего очередного года.

Не менее остро стоит вопрос и с финансированием летних лесозаготовок.

Викаких кредитов на лесозаготовки для Икзаводов Правление Греста не имеет и несмотря на особое значение лесозаготовок для заводов — финансировать их не может до получения специальных для этой цели ассигнований. В то же время и при наличии у Заводуправления значительных остатков кредитов, имеющих целевое назначение для лесозаготовок — Дирекция заводов удовлетворяет наши требования в крайне ограниченном размере (200 т. руб.) против 500 т. р.).

Изложенного вытекаем бюджет достаточно, чтобы судить о серьезности создавшегося положения.

С своей стороны мы выдвигаем следующие мероприятия:

1) Предложить фракции Обисполкома обязать Отдел Труда бесперебойно снабжать лесозаготовку рабочей силой, согласно представленной филиалом заявки.

2) Добиться через Краевые органы присылки на работы по дровозаготовкам не менее 4000 человек пригудработников.

3) Просить Наркомторг дать срочное распоряжение Крайторгу об отпуске на летние дровозаготовки 100% потребности хлебофуража и промтоваров.

4) Предложить Заводоуправлению немедленно передать филиалу Севвостлеса все остатки кредитов на дровозаготовки, а в случае недостатка кредитов пополнить их до потребных размеров.

5) Заводоуправлению оказать филиалу содействие в срочном приобретении до 30 километров рельс для сооружения временных увкоколейных железно-дорожных веток, а равно в получении паровозов и подвижного состава.

6) Поддерживать ходатайство Севвостлеса перед Совнаркомом Татарстубляки о предоставлении 5000 коммобработчи для вывозки дров.

7) Предложить, раз навсегда, Заводоуправлению Ижзаводов быть чутким и отзывчивым на все просьбы, исходящие от Севвостлеса, по вопросам дровозаготовок.

В развитие последнего пункта (7) нельзя обойти молчаливым формальное отношение к вопросу дровоснабжения заводов, с которым филиал Севвостлеса столкнулся уже сейчас до окончания приема Лесоотдела заводов. Не подписав еще акт передачи лесозаготовок Заводоуправление с одной стороны как говорят "пошло на лаврах" не считая своим делом заботиться дальше о судьбе дровозаготовок, что характерно выразилось в распоряжении Заводоуправления преобразить начатое плановое строительство барачков для рабочих по лесозаготовкам, а также Заводоуправлением наложить запрет об отпуске дипломатерналов для постройки барачков нашими силами, в то время когда расходовался запасной фонд вместо реальных мер к обеспечению заводов топливом Заводоуправление стремится переложить ответственность на Севвостлес. Казалось бы, что при выполнении Заводоуправления своей программой по вывозке дров только лишь в размере 49%.

Обязываем принять все меры к ликвидации создавшегося прорыва. Этого не сделано и только потому, что Заводоуправление молчало.

Наконец Заводоуправление точно не знало своих топливных ресурсов, что выявляется в момент приема Лесоотдела заводов, по данным которого например, на складах и.д. числилось 340.000 к.м., а по переучету оказалось только 261.000. Такая же безотрадная картина раскрывается и по переучету в лесу, где значительная часть дров числится в 2-3 к.м. от складов нал. дороги, а фактически их там нет и наоборот в дальнейших от жел. дороги расстояниях, где по данным Лесоотдела дров не должно быть, а в натуре они обнаружены. В конечном результате не исключена возможность, что на складах в лесу вместо числившихся 310.000 к.м. дров окажется значительно меньше, что как

11665

указывалось выше, уже установлено на складах жел. дорог.
 Отсюда определенно следует вывод, что рассчитывать на использование всех дров числящихся в лесу ни под каким видом нельзя. Опасное положение заводов и дерево-заготовочкам диктует Севвостлесу сейчас же не считаясь с методами рациональной разработки древесины рубить в дрова самый лучший ценный древесный, выбрасывая ударным порядком заготовки на склады. Такая работа, естественно, не может артаковать в нормальных производственных условиях. И кроме того эта работа вызывает срыв всех запроектированных мероприятий лесозащитного порядка, как-то: лесокультуры, очистку мест рубок, постройку пожарных вышек и т.д. и может быть нанесен ущерб и другим не маловажным операциям в виде мочальных, корневых и др. заготовок. В силу исключительно тяжелых условий мы вынуждены пойти на невыполнение перечисленных выше мероприятий, на что просим санкции Обкома.

На ряду со всеми указанными затруднениями по дерево-заготовкам имеется ряд серьезных осложнений и в транспорте, а именно: заводской транспорт разбит, изношен и не имеет достаточного количества подвижного состава; форсирование же перевозки топлива по Казанской ж.д. возможно в лучшем случае до начала перевозки хлебных грузов, т.е. в то время, когда вывозка дров к линии будет еще не обеспечена.

Помимо удовлетворения топливом заводов, требуется обеспечить преснарядиями гор. Ижевска и его рабочего населения. При столь остром дефиците в дровах, необходимы Ваши директивные указания об очередности поставки дров этим группам потребителей.

Переброска же для Ижевска по К.ж.д. вызовет безусловно перебор в снабжении города и др. потребителей топливом.

В заключение необходимо сказать, что принадлежащий нам лесной аппарат Ижевских крайне слаб по укрупненной специализации, несколько участков находится без руководителей. Это обстоятельство заставляет принять срочные решительные меры к комплектованию его необходимым кадром специалистов для обеспечения выполнения задания.

Ввиду важности вопроса, просим как можно скорей его разрешить. -

П.п. Управляющий Восточным филиалом (ИЖЕВСК)

Трест СЕВВОСТЛЕС - (КАРНИ)

Директор Ижевского Леспромхоза (ОРАС)

ВЕРНО: Заведывающий Секретно
 часть *Секретно*

др.

Тосинский
Восточный филиал
Филиал Обкома
Политбюро Ижевск
Ижевск

РАССЕКРЕЧЕНО

Сидорова 118
В ОЛЖОМ В.К.П. /01 523

Уч по Шуми Лужанск каласы
Государственный лесной-дров колхоз
Трест Лесхоз Облкомхоз
Лесхоз Шуми

«СЕВВОСТОЛЕС»
Восток-Лесхоз
Лесхоз Шуми Трест
Восток-Управление

24 июля 1930 г.
№ 9344
Адрес в Востокском, Востокская

На основании решения Правительственных органов лесные массивы Иззаводов со всеми вспомогательными к ним предприятиями переходят в ведение Востского филиала треста "Севвостлес" с обязательством последнего обеспечить производственную потребность Иззаводов как в топливе, так и лесоматериалах.

Учитывая особую важность бесперебойного снабжения топливом Иззаводских заводов, мы направили необходимым сейчас попутно с приемкой Лесостроительных заводов произвести тщательный анализ действительного положения заводов с топливом, о результатах чего докладываем следующее:

- 1) По данным Заводоуправления потребность в топливе до начала санного пути - Май 1930 г. - Январь 1931 года выражается в размере 925.000 к/м. Имется в наличии на складах жел. дор. Иззаводов = 251.000 к/м. Вывезено на склады к сылавным рекам - 131.316 к/м. и находится в лесу, на местах заготовок - 510.923 к/м. а всего 908.239 к/м.

Составляли указанное наличие дров с производственными потребностями заводов, казалось бы, что на данный отрезок времени /май-январь/ наличие дров почти обеспечивает питание заводов. В действительности же, как будет указано ниже, дело обстоит далеко не благополучно и не преувеличивая можно заявить, что положение граничит с катастрофой т.к. на территории заводов и его базисных складов топлива отсутствует.

В обоснование указанного вывода приводим следующие доказательства:

- 1) Единственным реальным ресурсом для снабжения Иззаводов топливом можно считать только наличие дров на складах, которыми при условии четкой работы железнодорожного транспорта, заводы будут обеспечены до 1-го августа 1930 г.
- 2) Сылавные дрова в количестве 131.316 куб. метров, значительный процент которых в настоящее время находится еще на берегах могут быть использованы для заводов только в первом квартале 1930/31 года и обеспечат потребности заводов на 40 дней. При этом следует сказать, что в помеченный срок сылавные дрова поступят заводам при условии благополучного сплава и ударной выгрузки из воды при минимальной просушке и повышенной калорийной способности.

Таким образом до установления санного пути в снабжении заводов топливом образуется разрыв на 113 дней или в количественном выражении нехватает 393.000 куб. метр.

Этот разрыв можно покрыть только путем организации летней вывозки дров из леса из числа находящихся на местах работ в количестве 510.923 куб. метр.

При успешном выполнении летней вывозки указанных 510.923 к/м. дров обеспечивается до 1-го января 1931 г. но это еще совсем не разрешает проблему дальнейшего планового питания заводов.

В целях полного бесперебойного снабжения заводов древесиной должной калорийности и для создания минимального резерва в запасе, перед Вотским филиалом "СЕВВОСЛЕСА" стоит крупная задача заготовить в летний период в массивах прииславских Иззаводам минимум 650.000 куб. метров и в массивах Можгинского Л.П.Х. по линии М.К. жел. дороги = 300.000 куб. м. а также вывезти в летний период по массиву Иззаводов 450.000 куб. м. и Можгинскому ЛПХ 200.000 куб. метров, а всего 650.000 куб. метров.

Только при таких темпах летних заготовок и вывозки можно ликвидировать "вольво или невольво" допущенный Иззаводами прорыв.

Для выполнения плана летних заготовок и вывозки необходимо поставить на работы начиная с 1-го июля с/г. ежедневно не менее 1500 человек и конных 3000 подвод.

Расчет потребности гужовых производен при условии проведения 15 километров ж.д. ветки в Выгинский участок и 4 км. в Майский с одновременной организацией собственного озова в количестве 700 лошадей.

При этом нужно отметить, что намеченные для проведения железно-дорожные ветки до сего времени не обеспечены нужным количеством рельс.

В период наступающих полевых работ привлечение указанного колоссального числа рабочих, особенно гужовых, несомненно будет весьма затруднительно. Со стороны Вотского филиала приняты и принимаются все меры, несмотря на это все же притока рабочих на лесозаготовки не замечается.

Летние лесозаготовки можно считать еще не начавшимися и если период наступившего междунарья /июль и часть июля месяцев с.г./ не будет широко использован для форсирования летних лесозаготовок, то намеченный план, можно с уверенностью заявить, - будет сорван.

В числе других основных моментов, имеющих решающее значение на развортывание дровлесозаготовок, считаем нужным особо отметить весьма важное и большое место - это слабые дровозаготовки хлебофуражем, протоварами и средствами. В части хлебофуража и протоваров дело обстоит крайне не благополучно.

Никаких ресурсов для этих целей не имеется, так как при установлении континентов хлебофуража и протоваров планирующими органами принималось в расчет только основная программа, которая Вотским филиалом выполнена полностью и предстоящие летние заготовки являются сверхпрограммным исполнением задания будущего операц. года.

Не менее остро стоит вопрос и с финансированием летних лесозаготовок.

Никаких кредитов на лесозаготовки для Иззаводов Правление Треста не имеет и несмотря на особое значение дровозаготовок для заводов - финансировать их не может до получения специальных для этой цели ассигнований. В то же время и при наличии у Заводуправления значительных остатков кредитов, имеющих целевое назначение для лесозаготовок - Дирекция заводов удовлетворяет наши требования в крайне ограниченном размере (200 т. руб.) против 500 т. р.).

Изложенного налагаем будет достаточно, чтобы судить о серьезности создавшегося положения.

С своей стороны мы выдвигаем следующие мероприятия:

1) Предложить фракции Обисполкома обязать Отдел Труда бесперебойно снабжать лесозаготовки рабочей силой, согласно представленной филиалом заявки.

2) Добиться через Краевые органы присылки на работы по дровозаготовкам не менее 4000 человек принудработников.

3) Просить Наркомторг дать срочное распоряжение Крайторгу об отпуске на летние дровозаготовки 100% потребности хлебофуража и промтоваров.

4) Предложить Заводуправлению немедленно передать филиалу Севвостлеса все остатки кредитов на дровозаготовки, а в случае недостатка кредитов пополнить их до потребных размеров.

5) Заводуправлению оказать филиалу содействие в срочном приобретении до 30 километров рельс для сооружения временных ушколовых железно-дорожных веток, а равно в получении паровозов и подвижного состава.

6) Поддержать ходатайство Севвостлеса перед Совнаркомом Татареспублики о предоставлении 5000 коммобрабочих для вывозки дров.

7) Предложить, раз навсегда, Заводуправлению Ижзаводов быть чутким и отзывчивым на все просьбы, исходящие от Севвостлеса, по вопросам дровозаготовок.

В развитие последнего пункта (7) нельзя обойти молчанием формальное отношение к вопросу дровоснабжения заводов, с которыми филиал Севвостлеса столкнулся уже сейчас до окончания приема Лесоотдела заводов. Не подписав еще акт передачи лесозаготовок Заводуправление с одной стороны как говорят "почило на лаврах" не считая своим делом заботиться дальше о судьбе дровозаготовок, что характерно выразилось в распоряжении Заводуправления прекратить начатое плановое строительство барачков для рабочих по лесозаготовкам, а также Заводуправлением наложить запрет об отпуске пиломатериалов для постройки барачков нашими силами, в то время когда расходовался запасный фонд вместо реальных мер к обеспечению заводов топливом Заводуправление стремится переложить ответственность на Севвостлес. Казалось бы, что при выполнении Заводуправления своей программы по вывозке дров только лишь в размере 49%.

Обязываем принять все меры к ликвидации создавшегося прерыва. Этого не сделано и только потому, что Заводуправление молчало.

Наконец Заводуправление точно не знало своих топливных ресурсов, что выявляется в момент приемки Лесоотдела заводов, по данным которого, например, на складах ж.д. числилось 340.000 к.м., а по переучету оказалось только 261.000. Такая же безотрадная картина раскрывается и по переучету в лесу, где значительная часть дров числится в 2-3 кл.м. от складов жел. дороги, а фактически их там нет и наоборот в дальнейших от жел. дороги расстояниях, где по данным Лесоотдела дров не должно быть, а в натуре они обнаружены. В конечном результате не исключена возможность, что на складах в лесу вместо числящихся 310.000 к.м. дров окажется значительно меньше, что как

ВИДУРТИИ

ВИДУРТИИ

11808

указывалось выше, уже установлено на складах жел. дороги. Отсюда определенно следует вывод, что рассчитывать на использование всех дров числящихся в лесу ни под каким видом нельзя. Спасное положение заводов к дровосозаготовкам диктует Севвостолезу сейчас же не считаясь с методами рациональной разработки древесины рубить в дрова самый лучший ценный древесный материал, выбрасывая ударным порядком заготовки на склады. Такая работа, естественно, не может протекать в нормальных производственных условиях. И кроме того эта работа вызывает срив всех запроектированных мероприятий лесохозяйственного порядка, как-то: лесокультуры, очистку мест рубок, постройку пожарных вышек и т.д. и может быть нанесен ущерб и другим не маловажным операциям в виде мочальных, корневых и др. заготовок. В силу исключительно тяжелых условий мы вынуждены пойти на невыполнение перечисленных выше мероприятий, за что просим санкции Обкома.

На ряду со всеми указанными затруднениями по дровозаготовкам имеется ряд серьезных осложнений и в транспорте, а именно: заводский транспорт разбит, изношен и не имеет достаточного количества подвижного состава; форсирование же перевозку топлива по Казанской ж.д. возможно в лучшем случае до начала перевозок хлебных грузов, т.е. в то время, когда вывозка дров к линии будет еще не обеспечена.

Помимо удовлетворения топливом заводов, требуется обеспечить предприятия гор. Ижевска и его рабочего населения. При столь остром дефиците в дровах, необходимы Ваши директивные указания об очередности поставок дров этим группам потребителей.

Переброска же для Ижзавода по К.ж.д. вывозет безусловно переброски в снабжении города и др. потребителей топливом.

В заключение необходимо сказать, что принимаемый нами лесной аппарат Ижзаводов крайне слаб не укомплектован специалистами, несколько участков находится без руководителей. Это обстоятельство заставляет принять срочные решительные меры к укомплектованию его необходимым кадром специалистов для обеспечения выполнения задания.

Ввиду важности вопроса, просим как можно скорей его разрешить. -

П.п. Управляющий Вотским филиалом (ИОВЛЕВ)

Трест СЕВВОСТЛЕС - (КУДРИН)

Директор Ижевского Леспромхоза (ОРЛОВ)

ВЕРНО:

Застывающий Секретно
 часть *Севвостолезу*
Послано: В. Фомин 5 тн
Фракт. Обкома 1 тн
Партизан. инд. ав. 1 тн
Иж. Вост. ав. инд. ав. 1 тн
АВЛЕВ -

лр.

УДУМРТИИ

УДУМРТИИ

АРХИВЫ

Р.С.Ф.С.Р.
В.С.Н.Х.
Валамазский
Стеклозавод
Обл. Отд. Местн.
Хозяйства Вост-
области.
27 Мая 1930 г.
№ 105.

У Д М У Р Т Т Р Е С Т У .

Копии: О.И.Х."а.
Обиспслкому,
Обкому ВКП (б)
Райкому ВКП (б)
Р.И.И.

ДОКЛАДНАЯ ДИРЕКТОРА ВАЛАМАЗСКОГО СТЕКЛОЗАВОДА.

Своим отношением от 18/IV - № 109 Удмурттресту в копии некоторым Областным Организациям мною сообщалось, что со стороны Селтинского Леспромхоза договор на доставку дров заводу выполнен по зимнему пути на 75%, согласно же договора Леспромхоз в 2 квартале должен выполнить 80% и в III квартале 20%, как указано выше выполнено в 2 квартале 75%, с наступлением - же весны хотя-бы с начала мая леспромхоз должен был во всю развернуть выписку дров как он получал из полосы нарезки для завода из зеленорастущего леса, с тем, чтобы вывозка была возможна по легкому пути. Что же принято леспромхозом в этом отношении, сообщая, что не принято ничего, так как до сих пор выписки дров в полосе отчуждения нет, (в данное время пилят одна пила) по их информации есть несколько рабочих на пилке дров сухих, там откуда дрова, могут быть доставлены только зимой.

Со стороны Валамазского уездспромхоза есть отношение в котором они гарантируют выполнение договора, и заводу остановится не дадут. Это ими высказано только потому, что на нашу информацию некоторую мы высылаем выше областные организации сделали толчок в леспромхоз, на деле же видно, что на заготовку дров для завода и выполнение договора, работники леспромхоза смотрят как на второстепенное дело, и при переговорах работники леспромхоза например стараются просто отделаться врезками, да, что мол Ваш завод, да мы мол Вас заводим дровами, не беспокойтесь. Эта уверенность снимает у них работоспособность в этом деле и отсутствует ответственность которую они приняли договором.

Ни в какой мере не надеюсь на их уверения видя отсутствия заготовки, имея горький опыт когда в Октябрь месяце принял завод с недельным запасом дров, где так-же Леспромхоз взялся по осени доросе заготовить до зимнего пути 5800 к.м., а представил Одну куб.саж., благодаря чего завод срочно начал заготовку хозспособом, чем и проработал в I квартале при одной печи.

Исходя из всего вышеизложенного прошу Областные организации, дать срочные директивы Селтинскому Леспромхозу, с немедленным приступлением к работам, без отсрочек и проволочек, которые имеют место как например, на днях десятник Валамазского Уездспромхоза ведающий заготовкой дров для нашего завода, получил такое экономическое умное отношение; договоритесь с заводом, что мы выписку дров производить будем летом, а возить будем зимой, так как летом мол нам всяка будет стигать доросе; как это можно называть, это пишут люди, которые знают, что договор выполнен на 75% и завод обеспечен топливом до половины Августа, а дрова возить собираются зимой. Кроме того работники Леспромхоза, говорят всю весну о том, что в полосе обрезанной для завода есть часть делового леса, а потому-мол мы еще должны сделать переречет, до этого начинать вырубку дров пока, что нельзя, тогда как нам весь этот лес знаком, до одного дерева, и кроме дровяного и фаутового леса в нем ничего нет.

1905

Поэтому не надеясь быть обеспеченным топливом полностью со стороны, леспромхозе прошу Удмуртгтрест разрешить производить заготовку хозспособом самому заводу, выделяя на это средства по нашему требованию, однако эта заготовка должна производиться наряде с Леспромхозом, так как одному заводу не в силу заготовить на 25%.

А поэтому еще раз прошу Областные организации воздействовать на леспромхоз в особенности, на то, что последний имеет до 100 своих лошадей и может вполне обеспечить вывозку. Кроме того прошу дать соответствующее распоряжение, о том, чтобы леспромхоз беспрепятственно отводил заводу из полосы нарезки деланки из коих теперь же можно дрова вывозить, иначе заводу есть прямая опасность останова, о чем и ставлю в известность.

Директор завода (Жуков)

Леснов

С подлинным верно:

ARXИВЫ УДМУРТИИ

28/VIII 3002
 29/VIII 3002
 30/VIII 3002

5 93 120
 91

Сведения

О количестве заказов по заводам промышленности
 Зауралья на 1 Август 1930 года

Наименование заводов	Количество на 1 Август		
	Рабоч.	Машин. оборудов.	Снаряжен.
Валковский завод	358	7	28
Семевский "	365	12	24
Сормовский "	396	21	37
по Стенкинской провинции	1119	40	89
Госзаводы Уфим. губ.	360	19	32
Уфимско-камышинский зав.	186	7	15
по Стенк. провинции	546	21	47
Уфимский Рудник зав.	237	7	11

Бадугинский

28/VIII 3002

Ja Zakid Kuznet. Znam. Omgel. *mmvdy*

Рабочей бригады по выполнению промфинплана Валамазским стекольным заводом за 1929-30 как хозяйственно-операционный год по линии работы завкома. Работа завкома проверена сначала 1929-30 г. по 15 августа 30 г. Кроме проверки работы завкома по выполнению промфинплана бригада одновременно занималась проверкой и других отраслей работы завкома.

I.

Участие завкома в составлении годового промфинплана и доведение его до рабочих.

Промфинплан на 29-30 г. был утвержден окончательно через 6 месяцев начала хозяйственного операционного года что в известной степени отразилось на проработку его среди рабочих. На общем собрании рабочих и цеховых план не прорабатывался и вопрос этот ставился лишь один раз на производственном совещании. Завком так же как и заводоуправление доведением контрольных норм выработки и задания по кварталам, месяцам сменам и до каждого рабочего не занимались. Бригадой не установлено в чем конкретно выразилось участие завкома при составлении годового плана.

II.

Вопрос поднятия трудовой дисциплины и снижения боя и брака на проработку общих собраний, цеховых и производственных совещаниях по количеству ставились достаточно, но качественных результатов которые взял на себя завод не достигнуто. Так например прогульки в среднем за 3 квартала занимают 0,18% тогда как по договору сокращения завода должен достигнута сокращения прогулов до 0,10%. На увеличение боя и брака (смотри вводы по заводоуправлению) в большей степени повлияло плохое качество сырья и алмазов, но в свою очередь завком на конкретных примерах боя и брака зависящих от рабочих, в достаточной мере степени внимание рабочих не мобилизовал, ограничиваясь общей постановкой вопроса. Воспитательная работа по поднятию трудовой дисциплины была превращена не достаточно, общественное внимание рабочих вокруг конкретных нарушителей дисциплины не создавалось, устройство товарищеских судов в практике работы отсутствовало. Производственные совещания созывались в течении года 8 раз, всего на них проработано 22 вопроса из числа их стояло: 5 вопросов по выдвиганию на административно хозяйственную работу, 1 вопрос по результатам сокращения, 1 вопрос по подготовке кадров квалифицированной силы и 15 вопросов чисто производственного характера причем из них стоял один лишь вопрос относящийся к разбору изобретения внесенного рабочим т. Волковым, что указывает на слабое продвижение рационализаторских предложений рабочих на широком обсуждении рабочей массы. Количество участвовавших на производственных совещаниях выражаемых от 50 до 120 человек, из них на каждом совещании участвовало в среднем коммунистов 8-9 человек членов ВЛКСМ 12 чел. и женщин 11-12 чел. что указывает на слабую посещаемость производственных совещаний со стороны женщин и недостаточное участие членов партии и комсомола на производстве находилось всего женщин ... чел. коммунистов ... чел. и членов ВЛКСМ ... чел. Нельзя считать удовлетворительной и общее участие рабочих на всех производственных совещаниях /50 чел. из общего состава рабочих 350 /. На заседаниях производственных комиссий рассматривались также вопросы, что и на производственных совещаниях и кроме того рассмотрено 9 предложений рабочих по рационализации и изобретательству, из коих принято 4 предложения, премировано из них 3 предложения на сумму 55 р. Бригада считает работу по изобретательству рабочих недостаточно и чрезвычайно не значительной для поощрения рабочей инициативы сумма премирована.

III.

Сокращение и ударничество. Договор по сокращению заключен с Сергиевским и Сыгинским заводами в январе месяце. Проработка договора и тех обязательств которые

берет на себя Валамазский стекловод был проведен среди рабочих достаточно широко. В результате соцсоревнования по поднятию производительности труда достигнуты значительные результаты так например мастера вместо 153 халык приняты по договору добили выработки 170-200 халык. Лесопильный завод увеличил норму выработки на 100% и т.д. /см. выводы бригады по заводууправ./ Вопрос о соцсоревновании и ударничестве на обших и цеховых собраниях, собраниях профполномоченных и на заседании пленума завкома ставился на проработку всего 9 раз. В июне м-це по смотру соцдоговора была создана рабочая бригада, итоги рабочей бригады проработаны на собраниях по цехам. Крупным недостатком в работе по соцсоревнованию является отсутствие ударных бригад почти в плоть до последнего времени. Вопрос о создании ударных бригад впервые поставлен в конце июля м-ца и бригады организованы в августе месяце. В настоящее время ударников на заводе имеется 114 чел. из общего состава рабочих 350 чел. Из застутствия бригад ударных бригад до августа м-ца соцсоревнования между цехами организовано несмало фонда для премирования лучших ударников не создано и премирование не проводилось. Особой воспитательной работой с ударниками не проводилось, в результате чего ударники не дополняют в полне своей рибких роли на производстве и вообще общественно политической жизни. Имеет место также случаи, когда ударники отказывались от подписки на заем пятилетки в четыре года и не вышли на работу в пользу для индустриализации. Нет достаточной ответственности с стороны некоторой части ударников за качество выпускаемой ими продукции.

IV.

Агитационно-массовая работа.

Агитационно-массовая работа протекала без системно. Более или менее регулярной можно считать работу по проведению обших и цеховых собраний и работу производственных совещаний, а так же созыв пленумов завкома. Возвей райкома остальной работе чувствуется самотек. Клубная работа ведется без всякого плана, от случая к случаю ставятся постановки и вечерки исключительно для танцев. Клуб никакой степени производственной жизни не отражает и содержание его работы носит характер культурничества. Организованные при клубе с началом года кружки в скором же времени прекратили свою работу. На слабости ~~развиваются~~ клубной работы сказывается отсутствие хорошего культработника, подготовленных для этой цели культурников через курсы и работников соответствующих этой работе завком закрепить на клубной работе несумел.

Рабочее движение протекает чрезвычайно слабо, рабочего кружка нет, еженедельной газете производственной жизни отражается лишь цифрами бухгалтерии, в которых трудно разберется хорошо подготовленному человеку, рабочие о производственной жизни и недостатках ничего не знают.

Работа по реализации займа пятилетки в четыре года разворачивается медленно хотя этот вопрос ставился на собраниях по цехам, на собраниях профполномоченных и обших собраниях, но требуемых результатов не достигнуто на 15 августа подписка проведена всего на 54 %, что указывает на недостаточную углубленную уминых постановку агитмассовой работы и на недостаточную гибкость работы комиссия в помощь госкредиту.

Работа общественных добровольных организаций совершенно слабая за исключением шедского общества по линии кяхкяжяяя которого в помощь работе подшефным деревням и колхозам делаются более или менее регулярные выезды. По уборке урожая в Валамазском колхозе послыались 2 бригады по 17 человек каждая, всего до 34 человек. Но недостатком в работе шедского общества нужно считать отсутствие учета работы и кроме того шедское общество не подхватывает и не справляется со всеми компаниями протекающими в деревне. По линии шедского общества ничего не сделано в подшефных деревнях по реализации

зара пятилетка в четыре года и по проведению для индустриализации.
 Для проведения хлебозаготовок шефосовещанием выделено 3 человека.
 Работа среди надменшинств шмехидися на заводе татар и удмуртов пока
 дела слабо. Вро татсекции за летние месяцы не работает совершенно
 и состав его разъехался. Втечении всего года с работе татсекции завки
 не заслушал ни одного доклада. Среди удмуртов за все время проведено
 лишь два собрания и повнесенным решениям этих сосраний ни какой работ
 ни не развернуто. Актив на заводе количественно мал и по линии завкома
 реальных мероприятий по выковиванию актива не предпринито. Политически
 кругозор актива из рабочих низок, воспитательная работа среди поставлена
 слабо. Подготовительная работа по всеобщу и ликвидации неграмотности
 продвигается слабо, точного учета подлезавших к всеобщу детей школьного
 возраста и неграмотных рабочих на производстве, а так же и среди неорга
 низованного населения в завкоме и поселковом совете неимеется. До сего
 времени никаких оргмероприяти в этом направлении не предпринято.

У.

Работа по подготовке кадров.

Работа по подготовке кадров квалифицированной силы и кадров для выдв
 жения на административно-хозяйственную работу организована в плановом
 порядке с Августа м-ца. По плану : замечено в течении года выдвинуть
 на административно-хозяйственную работу переподготовить со средие
 квалификации на высшум и подготовить на квалифицированную работу
 всего 48 человек, из них за счет удмуртов 10 человек и татар 4 челов.
 К началу текущего года всего удмуртов на производстве и на временных
 работах числится 10 человек. К настоящему времени всего удмуртов
 работает на заводе 28 чел. / 8 человек работают на временных работах/
 за это же время за счет русских зачислено в штат всего до 6 человек.
 Кроме намеченных по плану за счет удмуртов в административный и контро
 ский парцимах аппарат к настоящему времени выдвинуты 3 чел. До
 августа м-ца работа по подготовке кадров проводилась не достаточно
 энергично и четко план в этом направлении неосло.

VI.

Состояние жизненного уровня рабочих.

Всвязи сперебоями на производстве имели место случаи не своевременной
 выдачи рабочим заработной платы, что является нарушением колдоговора
 Завком этот вопрос на обсуждение ставил. По работе кооперации завком
 на своих заседаниях заслушивал 4 доклада и кроме того непосредственно
 кооперации ставилась ряд докладов на осмех рассочх собраниях и собрания
 ях по цехам. Глубоким изучением в каком состоянии находится реальная
 зарплата рассочх завком не занимался. Плохо обстоит дело с жилищным
 вопросом для развертывания нового строительства у заводоуправления
 неимеется средств. Для организации кооперативного строительства создана
 комиссия но дело с организацией жилищкооперации движется чрезвычайно
 медленно никаких реальных результатов до сего времени по строительству
 достигнуто. Осмех столовой на заводе нет строительство ее предусмо
 трено по линии колдотребсоюза в 1931 году. Вопросами охраны труда
 состоянием работы детских ясель и площадки бригада специально не занима
 лась на этот счет занимались обследованным особые комиссии создание
 завкомом выводы которых при завкоме имется.
 Общий вывод: Запостеднее время в работе завкома намечается сдвиг в
 сторону перестройки работы лицом к производству, достигнута значитель
 ные результаты по поднятию производительности труда. За время предшест
 вующий крупным недостатком недостатком в работе завкома является
 отсутствие ударных бригад, слабая постановка агитмассова. РАБОТА.
 Наличие самостека по целому ряду отраслей работы, недостаточная гибкость
 по выполнению своих решений и планов и качественная проверка их выполне
 ния. Непоставлена на должную высоту персональная ответственность за
 даваемые поручения. Критика и самскритика со стороны рабочих развернута
 слабо.

12205
ПРАКТИЧЕСКИЕ ПРЕДЛОЖЕНИЯ.

В дальнейшей работе рабочая бригада предлагает завкому провести следующие мероприятия.

I.

Через широкое развертывание агитационно массовой работы, социализацию между цехами, сменами и ударниками между собой добится выполнения промфинплана на 29-30 г. полностью на все 100%. В связи с этим принять меры обеспечивающие нормальное снабжение завода сырьем и топливом.

II.

Поспешить с проработкой промфинплана на 30-31 года и вносить его на широкое обсуждение и проработку среди рабочих на общем собрании на собраниях профсоюзных по цехам и на производственных совещаниях. Довести новый промфинплан до каждого рабочего по кварталам месяцам, цехам и сменам.

III.

Добиться проведения в жизнь предложений рабочей бригады по работе завод управления в установленные сроки по перестановке силовых установок, применения отходов на топливо, своевременного и бесперебойного снабжения завода топливом и сырьем, реконструкции регенераторов и сокращения сроков холодных ремонтных и количество их.

IV.

Организовать работу вокруг поднятия трудовой дисциплины, добится прогнать максимум до 0,10% конкретных нарушителей дисциплины выносить на широкое обсуждение рабочих, в вести в практику работы устройство товарищеских судов. Довести работу вокруг снижения боя и брака, сокращения отходов и качества продукции через широкое развертывание всех видов и форм агит. массовой работы.

V.

Перестроить работу производственных совещаний в сторону большего участия в них рабочих и привлечения женщин. Предложения рабочих по изобретательству и рационализации выносить на обсуждение производственных совещаний не ограничиваясь проработкой их на производственных комиссиях для поднятия в этом направлении солевой инициативы рабочих. За хорошие предложения рабочих на производственных совещаниях в вести премирование. Считать изобретательство со стороны рабочих недостаточным. Развернуть этой линии широкую общественную работу и одновременно за принятие предложения рабочих увеличения сумм премирования.

VI.

В работе по социализации поставить в задачу в кратчайший срок 100% вовлечения рабочих в ударничество, организовать через ударные бригады социализацию между цехами и сменами, а так же соревнование ударников между собой. Добится 100% участия ударников в работе производственных совещаний и активного участия их в общественной политической жизни. Поспешить с организацией фонда для премирования лучших ударников.

VII.

Для мобилизации инициативы рабочих вокруг выполнения промфинплана коренным образом перестроить систему агитационно массовой работы по всем отраслям. Составить конкретный план работы и календарное расписание всей клубной работы должна отражать производственную жизнь. Наладить круговую работу обеспечивая кружки соответствующим кадром руководителей. Видеть на клубную работу более подготовленного клубного работника.

55 123

Широко организовать среди рабочих рабкоровское движение, немедленно наладить работу рабкоровского кружка. Обеспечить 100% выполнением контрольного задания по заводу пятилетка в четыре года. Всамай не про- должительный срок закончить подготовительную работу по ликвидации не грамотности и всеобщу обеспечить 100% охват в той и друной работе. Оживить работу общественных добровольных организаций. По линии нефской работы качественный учет работы и поставить вопрос перед нефсоюзом о деятельном участии и практической помощи во всех хозяйственно политическ мероприятиях проводимых в подшефном районе. Организовать работу с активом и женщинами по поднятию их политического уровня.

УШ.

Считая абсолютно недопустимы ослабление работы татсекции и отсутствие воспитательной работы среди удмуртов, рабочая бригада предлагает немедлен но организовать эту работу в соответствии с решениями в областной парт конференции.

IX.

В работе по подготовке кадров добится выполнения имеющегося плана. одновременно вести дальнейшую работу большего в тигвания в производство удмуртов и пересмотреть план по подготовке квалифицированной слвзза счет удмуртов и татар, а так же по выдвижению их на административно хозяйствен ную работу в сторону увеличения.

X.

Вчасти повышения жизненного уровня рабочих добивается бесперебойного снаб жия рабочих продуктами первой необходимости через кооперацию расширить кооперативный посев оперативных объектов. Добится скорейшего строительства общественной столовой и организации жилищного строитель ства через жилищкооперацию. Не допускать задержки заработной платы рабочим по коллективу.

XI.

Через всю систему агитационно массовой воспитательной работы добится широкого развертывания рабочей критики и самокритики. Завкому повысить ответственность за выполнение своих решения и планов одновременно пред- веляя персональную ответственность к каждому члену союза за выполнение ваваемых ему поручении.

Руководитель бригады / Ардашев /

Бригада: / Жуikov / Баранов /

Прикрепленный обкома / Метелев /

После проверки работы завкома свыводами рабочей бригады и с практическими предложениями соглашась и дополнительными материал хариризируем. Иостояние работы завкома по отдельным отраслям работы будет представлено ином в обспрофсовет дополнительно. / Данкратов /

Подлинное за надлежащими подписями верно: Секретарь завкома



ЛИСТ-ЗАВЕРИТЕЛЬ ДЕЛА

В деле подписано и пронумеровано 123 (сто двадцать три)
листов с № 1 по № 123
(цифрами и прописью)

в том числе:

литерные номера листов _____

пропущенные номера листов _____

+ листов внутренней описи _____

Особенности физического состояния и формирования дел	Номера листов
1	2
	Гриф секретности ПОГАСИЕН

спец. I кат. 0002
(наименование должности работника)

Без Безменова
(подпись) (расшифровка подписи)

10.01.17
(дата)

АРХИВЫ УДМУРТИИ

АРХИВЫ УДМУРТИИ

ЗАВЕРИТЕЛЬНАЯ НАДПИСЬ

В деле № _____ описи № _____ фонда № 16
 подшито и пронумеровано 712 123 (список во-
семьдесят) ЛИСТОВ.
двадцать три
12 июля 1983 г.

(Подпись)

Гелеус-

Центр документации новейшей истории УР
 ПРОВЕРЕНО
 21 августа 2003
 Подпись: *Бого*

Центр документации новейшей истории УР
 ПРОВЕРЕНО
 5 " 11 2004
 Подпись: *Бого*

АРХИВЫ УДМУРТИИ

АРХИВЫ УДМУРТИИ

УДМУРТИИ

УДМУРТИИ