Центр документации новейшей истории Удмуртии
Фонд № 16 Дело № 1863
Коробка № 1

Партархив Удм. ОК КПСС
Фонд № 16 Дело № 708
Опись № 11 Коробка №

Фондообразователь Удмуртский обком ВКП(б)
(наименование)

Отдел культуры и пропаганды ленинизма

Сектор

Справка отдела обкома ВКП(б) к областному съезду Советов о состоянии культурного строительства в области. Докладные записки, информации, сведения, письма областных и городских учреждений народного образования в обком ВКП(б) о работе учебных заведений

Начато: 2 января 1934 г.

Окончено: 26 декабря 1934 г.

На 365 листах
хранить ПОСТОЯННО

Центр документации новейшей истории Удмуртской Республики
Фонд № 16 1863
Опись 1

ГУ «Центр документации новейшей истории Удмуртской Республики»

ЛИСТ ИСПОЛЬЗОВАНИЯ ДОКУМЕНТОВ

Фонд № 66 **Опись №** 1 **Дело №** 1863

Заголовок дела _____

Дата использования	Кому выдано, фамилия, инициалы (разборчиво)	Характер использования (копирование, выписки, просмотр и др.)	№№ использованных листов	Подпись лица, использовавшего дело
1	2	3	4	5
2007 17	Степанова	см		Ст

ЛИСТ

использования документов дела № 1863

Дата использования	Тема работы	№№ использованных листов	Фамилия исследователя (разборчиво)
17.06.83	соц-кая активность жен. Удм	3,8,22 30,85,94	Медзлянова
12/VII 87	Формир. сельск. интелл	59-64,66-68	Афиногенова
3-VII 87	Подготовка р.к.	см	Постнова САИ
26.08.94	дипломная	3,5,7, 13,19,30 121-123	Пермякова
7.04.95	Образован. взрослых	просмотр	Киврова
12.01.96	Над образ. в УД	просмотр	Шуткин
5.12.01 г.	г. Ижевск	просмотр	[illegible]
14.07.2004	Культура и просв. Удм	10-12, 17,18, 63, 82	20, 58, 59 Никонова
14.07.04	Ист. Удм.	3, 20, 47	Васильева
22.03.06	История высш. образ.	49-61, 63	Верхнинкова
13.06.12	Архивная практика	49-55, 58-62	Никифорова
1.08.12	Архивная практика	просмотр	Рилова

АРХИВЫ УДМУРТИИ

Иж. тип., 10000, з. 2627—80

ЛИСТ ИСПОЛЬЗОВАНИЯ ЕДИНИЦ ХРАНЕНИЯ № _____

Дата	Тема работы	Характер и содержание записи.	Лист №	Фамилия исследователя (разборчиво)	Какой организацией направ.
7 Января 1953.	Борьба Ком. парт. орг. за культурный подъем народных масс.	Бюджет на народное образов.	235	Иванин	
		Школьное строительство	236		
		Помощь общественности всеобщему	239		
		Состояние всеобщего обучения	240		
		Удмуртизация работы школ	241		
		Педагогические кадры	247		
		Подготовка кадров	249-250		
		Ликвидация неграмотности	253.		
25/VI-1954	Борьба коммунистов Удмуртии за культурное строительство в республике 1929-1937 г.	О материальном обеспечении школ	237		
—	—	О коммунистическом воспитании в школе	242		
—	—	О материальной базе политехнизации школ	243		
—	—	Об. удмуртизации школы	244		
—	—	О качестве учебы в школе и роли учителя	248		
10/VI-1963.	"Сов. культура народов Поволжья"	Выписки	4, 6, 101, 219, 234, 239, 239, 241, 243, 244, 250, 251, 254, 280, 281, 124	Д Гусев	(Моск. библ. ин-та)

КУЛЬТУРНОЕ СТРОИТЕЛЬСТВО

У. А. О.

К С"ЕЗДУ СОВЕТОВ.

АРХИВЫ УДМУРТИИ

2 44

КУЛЬТУРНОЕ СТРОИТЕЛЬСТВО УАО.

66

На базе успехов в строительстве социалистического хозяйства области Удмуртия достигла небывалого под"ема культурного строительства. За истекшее время до перевыборной кампании советов этого года на фронте культурной революции имеются несомненные успехи: осуществлено всеобщее обязательное начальное обучение, повысился уровень знаний учащихся, укрепилась дисциплина в школе, занятия ведутся по стабильным программам и учебникам. Значительно вырос процент грамотности населения, область из поголовно неграмотной превращается в область сплошной грамотности, улучшилась постановка политико-просветительной работы среди трудящихся. Однако, эти успехи еще далеко не достаточны по сравнению с ростом культурных запросов рабочих и колхозников. Имеется отставание темпов культурного строительства по отдельным участкам от социалистической реконструкции хозяйства области, поставленных перед областью центральным, краевым и областным комитетом нашей партии. Основными недостатками в работе по культурному строительству являются: слабое качество учебно-воспитательной работы школ, медленное повышение грамотности учащихся, невыполнение директивы ЦК о полной ликвидации неграмотности в 1932 году и совершенно недостаточная перестроенность массовой политпросветработы по социалистическому перевоспитанию трудящихся масс и преобразованию их быта и т.д. Одной из основных причин отставания ~~вопросов~~ культурного

строительстве является то, что Советские органы на местах не возглавляли под"ема, активности трудящихся за культуру, вопреки решению партии, не подошли вплотную к разрешению задач культурного строительства, не дошли того момента, что культурный фронт есть также фронт ожесточенной классовой борьбы и в большинстве случаев этот участок пустили на самотек. Органы народного образования на местах не перестроили свою работу в соответствии с новыми условиями работы в деревне, руководящий кадр работников народного образования в большинстве районов не обеспечивает надлежащего руководства работой по культурному строительству. Советские организации не занимались серьезно подбором и укреплением кадров народного образования.

МАТЕРИАЛЬНАЯ БАЗА КУЛЬТУРНОГО СТРОИТЕЛЬСТВА.

I. БЮДЖЕТ. Рост мероприятий культурного строительства неуклонно сопровождается ростом ее материальной базы. Так, в 1929-30 году бюджет составил 4,871 т.р., в 1930-31 году - 7,289 тыс.рублей, в 1931-32 году - 10,967,7 тыс.рублей, в 1932-33 году - 18,454,4 тыс.руб. и в 1933-34 году - 17,078,6 тыс.рублей.

ПРИМЕЧАНИЕ: 1. Расходы за первые 4 года приводятся по отчету, а за 1934 год по плану.
2. В перечень расходов не входят другие виды поступлений за исключением средств отпускаемых по местному и государственному бюджету.

В приведенной таблице устанавливается, что рост ассигнований на народное образование с 1929-30 года вырос в 4 раза. Этот рост в первую очередь идет за

счет увеличения расходов на всеобщее начальное и семилетнее обучение и подготовку педагогических кадров. Безусловно в связи с общим ростом ассигнований растут расходы на душу населения, что видно из следующей таблицы:

68

	1931 г.	1932 г.	1933 г.	1934 г.
По всем расходам / в рублях/.....	6.9	II,0	I4,9	I9,0
В том числе по всеобучу / в рублях/...	4,3	6,9	9.8	I2,0

Если учесть расходы профсоюзных организаций на культобслуживание рабочих и служащих, хозяйственных учреждений на подготовку кадров и вложено средств населения на началах самодеятельности - расходы на душу населения будут значительно выше.

2. ШКОЛЬНОЕ СТРОИТЕЛЬСТВО. Школьно строительство не соответствует общим темпам развития всеобуча. За последние 5 лет за счет бюджета и средств колхозов выстроено 457 школьных зданий на 39780 чел. учащихся, затрачено на это строительство 6,205 тыс. рублей, из них только бюджетных 2.223 тыс. рублей.

Прирост школьных фондов идет главным образом за счет приспособления кулацких домов. Строительство школьных зданий проводимых по бюджету поставлено неудовлетворительно. В этом году к I5 августа необходимо было выстроить 8 зданий для неполных средних школ и к I января I935 году одно здание для полной средней школы в г. Ижевске с общей стоимостью I5I6 тыс. рублей

По ряду районов, и особенно по гор. Ижевску выполнение этого плана по угловой сроке. Основными причинами такого состояния строительства являются:

1/ Явная недооценка этого важнейшего мероприятия со стороны местных исполкомов и отделов народного образования.

2/ Несвоевременное финансирование и не в полном объеме со стороны финансовых органов.

3/ Недостаточный контроль за строительством со стороны ОБЛОНО.

3. МАТЕРИАЛЬНО-ХОЗЯЙСТВЕННОЕ СОСТОЯНИЕ ШКОЛ.

По сравнению с прошлыми годами наши школы обеспечены гораздо лучше учебниками и учебными, письменными принадлежностями, как количественно, так и качественно. Издано Удм. учебников 18 названий с общим тиражом 141 тыс. экз., кроме того получено 382 тыс. экз. русских, татарских и марийских учебников ; Вместе с учебниками завезенными в прошлом году полностью согласно плана Наркомпроса обеспечивается потребность наших школ в учебниках.

Крайне слабой остается обеспеченность школы учебно-наглядными пособиями, политехническим оборудованием и инструментами. Во школах организованных год, два тому назад, а их у нас не мало, подчас нет даже глобусов, карт, счет и т.д.

Состояние школьных помещений, обмехитий и инвентаря желает много лучшего. Во первых- в большинстве случаев они не приведены в надлежащий порядок, не создано достаточно ухода, чистоты, которая должна быть в школах; во вторых- большинство школ перегружены и кубатура

воздуха не обеспечивает нормальным требованиям. Инвентарь школы -парты, столы, доски - разнотипный, изготовление новой мебели по своему темпу и качеству далеко не удовлетворяют требования школы, а в отдельных районах / Карсовай, Ар и др./ существует практика строительства мебели игнорируя установленный стандарт Наркомпросом.

За последний год значительно укрепилась хозяйственная база школ за счет своих пришкольных участков и подсобных хозяйств. Школы имеют до 3214 гектар земельных участков, в среднем по 2,1 га на школу и культге выделенных колхозами 872,8 га. Урожай с пришкольных участков хороший, отдельные школы в состоянии целый год учащихся обеспечивать горячими завтраками.

Одновременно имеют сдвиги в развитии животноводства в школах, так в 1934 году школы имеют: коров- 76, лошадей 56, свиней 274, овец- 10, кроликов-1286, птиц- 1418, и пчел- 58.

В создании материальной помощи учащимся тоже есть серьезные успехи : Большинство учащихся обеспечены горячими завтраками , правда качество завтраков далеко неудовлетворительное ; школы не обеспечивают дальних учеников общежитиями, организуют подвоз, расквартирование по отдельным домам.

Много недостатков имеется в материально-хозяйственном состоянии школ, много нужно дать ей, но нужно по серьезному поставить перед заведующим и директором школы вопрос о хозяйственном, бережном отношении к школьному имуществу, ибо имеются факты утери имущества школ нужно чтобы сама школа проявила больше инициативы в приведении ее в надлежащий образцовый порядок и

обеспечить всем необходимым имуществом и хозяйством.

Для создания всех необходимых материальных условий школе необходимо к бюджетным средствам систематическое привлечение общественных средств. В этом отношении в процессе подготовки к нынешнему учебному году проделана большая работа: собрано средств общественности на отдельные учебники, пособия и политехническое оборудование - 731,0 тыс. рублей, против 445,0 тыс.рублей в истекшем году: приспособлено 10 кулацких домов, построено заново силами и средствами колхозов 24 школьных здания. Заготовлено полностью топлива для школ в размере 148,0 тыс.кубометров, вывезено к началу занятий 80%, через мастерские колхозов и промартелей изготовлено школьной мебели, проведен в ряде школ капитальный и текущий ремонт. Имеется не мало действительно большевистских примеров, образцов практического участия колхозов по укреплению материально хозяйственной базы школ. Одним из многих примеров может служить помощь школе колхозников Алнашского района. Здесь только в период подготовки к учебному году привлечено средств общественности 650,2 тыс.рублей, или помощь школе мастровского колхоза М.Пургинского района. Этот колхоз в прошлом учебном году буквально в несколько дней обеспечивал школу наглядными пособиями, учебниками, горючими материалами и мастерской. Теперь школа имеет свинарник, крольчатник, птичник. Колхозники выделили школе 4 поросят, 4 кроликов, 10 кур. Таких примеров помощи к сожалению еще не много.

8 с. 240

72

СОСТОЯНИЕ ВСЕОБЩЕГО ОБУЧЕНИЯ.

ГОДЫ.	Количество школ.	Охват детей в %%	В т.ч удмурт. в %%.	К-во учащихся. ВСЕГО	В т.ч удм. в %%	Учителей. ВСЕГО	В т.ч. удм. в %%
НАЧАЛЬНЫЕ ШКОЛЫ.							
192							
1929/30 год...	625	65,0	-	55215	55,7	1380	33,2
1930/31 год....	889	95,0	95,0	74500	54,7	1996	45,0
1931/32 год...	939	96,0	98,3	89030	52,9	2072	52,0
1932/33 год...	967	97,6	99,4	97200	53,1	2312	54,4
1933/34 год...	889	x/98,0	99,7	99400	55,3	2623	59,5

x/ Уменьшение школ произошло в следствии укрепления карликовых школ.

НЕПОЛНЫЕ СРЕДНИЕ ШКОЛЫ.

1929/30 год...	34	Нет сведен.		6370	31,1	Нет сведен.	
1930/31 год...	53	Нет сведен.		8868	33,8	-Нет сведен.	
1931/32 год...	57	53,1	35,0	14191	46,4	501	37,0
1932/33 год...	78	82,3	50,0	18400	43,1	686	45,0
1933/34 год...	114	76,0	56,0	21901	53,1	934	50,0

ДЕСЯТИЛЕТНЕЕ ОБУЧЕНИЕ. В 1933/34 уч: году в 11 школах десятилетках обучалось 507 чел. учащихся, в том числе удмуртов 20,3 процента. По плану 1934/35 уч. году должно быть охвачено 1297 человек, из них удмуртов 38%, низкий процент удмуртов об"ясняется тем, что десятилетки открыты преимущественно в городах.

Всеобщее начальное обучение по области и семилетнее по

городам осуществлено с 1930/31 уч. года. Семилетнее обучение по сельской местности намечено полностью осуществить в 1936/37 уч. году. Но уже в настоящее время ряд районов области близко стоят к выполнению этой задачи, так, например, Глазовский район в этом уч. году охватывает 96%, Балезинский 90% и т.д.

Если количественно - по охвату всеобучем детей мы имеем безусловные достижения, то качественные его показатели все еще не соответствуют принципиальным требованиям решения ЦК о школе.

В наших школах еще не изжито повторяющееся из года в год второгодничество и отсев. Так, в 1933/34 уч. году второгодничество составило 12,4 % и отсев 6,4%. Большим недостатком в деле всеобщего начального обучения является и то, что из принятых в I класс проходит нормально к 4 классу примерно 70% детей, а остальные 30% отсеиваются, остаются на второй год. Принципиально политическое значение этого органами народного образования до сих пор не учитывается и действительной борьбы за изжитие его не организовано.

Против прошлых лет посещаемость, как в начальных так и неполных и полных средних школах поднялась, если посещаемость в 1932/33 уч. году составляла 90,8%, то в 1933/34 уч. году составляет 94,0%. Этому содействовали организация подвоза детей и общежитий при школах, горячих завтраков. Но наряду с улучшением посещаемости в целом по области в Кировайском и Ижевском районах средняя годовая посещаемость была только 91,6% и в Можгинском 91,8%.

неудовлетворительна. Большинство учащихся, оканчивая начальные удмуртские школы, совершенно не владеют даже элементарными основами русского языка. Это об"ясняется допущением большой политической ошибки по этому вопросу, и проявлением националистического уклона на практике со стороны органов народного образования, вследствии чего преподование русского языка в удмуртских школах было сведено на положение иностранного языка. Работа по математике помимо небрежности и неряшливости обнаруживает отсувствие достаточных технических знаний и навыков, непонимание значения отдельных математических правил для практической жизни.

КОММУНИСТИЧЕСКОЕ ВОСПИТАНИЕ И ПОЛИТЕХНИЗАЦИЯ.

Коммунистическое воспитание в школах поставлено слабо. Особенно недостаточна постановка интернационального воспитания. Из-за этого, как влияние на школы классового врага, в них были проявления великодержавного шовинизма и местного национализма. Вплоть до 34 года, например, в отд. школах гор. Ижевска были случаи избиения учеников удмуртов русскими учениками, доходящее до поножовщины, налеты на удмуртское общежитие, что является не простым фактом хулиганства, а организационным выступлением кучки учеников под прямым науськиванием, руководством классового врага. Не везде была поставлена на должную высоту борьба с проникновением в школу буржуазно-националистической контрреволюционно- " теории", разгромленной, но еще не добитой гердовщины. Областной комитет партии в свое время по этим искажениям принял целый ряд практических

мероприятий.

Большевитская партийность в преподовании не везде и не всегда проводится больше того есть факты прямого контрреволюционного преподования. Так, учитель Старцев Ляльшурской неполной средней школы Марканского района на уроке об"ясняет:" Маркс был учеником Ленина. Вторая пятилетка выполнена в 4 года. Социализм построили в первой пятилетке, а во второй будет безклассовое общество".

Несмотря на количественный рост пионерских и комсомольских организаций в школах, ведущая роль пионеров и комсомольцев в образцах работы во многих случаях недостаточна. Основной сдвиг здесь имеется по линии укрепления органов детского самоуправления, повышения дисциплины среди учащихся, развертывания соцсоревнования и ударничества.

Слабым участком является внешкольная работа с детьми, вследствии чего дети попадают по неблагоприятное влияние среды.

В политехнизации школ за истекший период имеются несомненные успехи - заключены взаимные договоры с предприятиями, установлена производственная практика, сделаны первые шаги по оборудованию политехнических мастерских и рабочих комнат. Однако политехническая база школы неудовлетворительна. Всего при школах имеется 102 мастерских и 295 рабочих комнат. В практике работы школы по трудовому политехническому воспитанию преобладает элемент ремесленничества, отсувствия должной увязки теории с практикой и т.д., что является

громаднейшим недочетом в работе школ.

Совершенно бесспорным достижением в области общественно-политической работы школ. Борьба учащихся за охрану социалистической собственности, за преобразование быта своей семьи, колхоза, борьба за зажиточный культурный колхоз, стали неотъемлемой частью их работы и в связи с теоретической учебой и вне связи с ней. Так, м.Пургинские пионеры в нынешнюю уборочную кампанию собрали колосьев около 100 центнеров, школьники области в порядке культпохода обучают тысячи неграмотных и малограмотных, участвуют в дорожном строительстве, в древонасаждении и т.д.

УДМУРТИЗАЦИЯ РАБОТЫ ШКОЛ.

В количественном отношении удмуртизация состава учащихся и учащих характеризуется так: среди учащихся мы имеем детей удмуртов в процентах:

	1929/ 30 год.	1930/ 31 год.	1931/ 32 г.	1932/ 33 г.	1933/ 34 г.
Начальные школы...	55,7	54,7	52,9	53,1	55,3
Нед.и полн.ср.шк..	31,1	33,8	46,4	48,1	53,1

Среди учителей имеем удмуртов в процентах:

Начальные школы...	32,2	44,0	52,0	54,4	59,8
Нед.и полн.ср.шк..	-	29,0	37,0	45,0	50,0

Преподование в начальных школах в основном по всем классам переведено на родной язык учащихся, русский язык вводится в место с 3 класса с 1934/35 года вводится со второго класса в удмуртских школах, удмуртский язык в удмуртских русских школах введен с 3 класса тоже специальным предметом. Для преподования на родном языке нуж

созданы все условия: школы обеспечены удмуртскими учебниками, более целесообразно проведена расстановка педагогических кадров. Однако, есть еще отдельные школы, они составляют в районах единицы, где вследствии однокомплектности школы, в большинстве случаев школы имеющими состав учащихся русский или смешанный, с преобладающим большинством русских, необеспечены преподованием удмуртского языка.

По неполным и полным средним школам тоже имеются учебники на удмуртском языке, но все преподаватели обладают удмуртским языком, вследствии этого здесь в полной мере не осуществляется преподование на родном языке.

КАДРЫ.

Под"ем и качество работы школы в настоящий период, как никогда упирается в подготовку теоритической подготовки учителя, в рационализацию всей внутренней жизни школы, максимальное упорядочение учебного процесса, создание действительно нового, отвечающего новым требованиям программ и учебников, при чем в этой части в нынешнем году проделана колоссальная работа. Учебник, отвечающий требованиям решения ЦК создан и дан школам, весь вопрос дальнейшего повышения качества учебы упирается сейчас и особенно остро в педагогические кадры.

Годы.	Общее количество.	Национальность.			Образование.					Партийность.			Социальное происхождение.				
		Удм.	Русск.	Проч.	Высшее	Н. высшее	Средн.	Н. средн.	Низшее.	Член. ВКПб.	Член. ВЛКСМ.	Беспартийн.	Колхозников.	Рабочих.	Служащих.	Единоличников.	Социальн. чуждых.
							Начальная		школа.								
1930-31	1996	45,0	49,0	6,0	-	-	54,3	45,7	45,7	2,1	13,5	84,1	16,0	7,4	11,3	55,3	10
1931-32	2072	52,0	42,6	6,4	-	-	52,0			2,7	15,9	81,4	28,0	7,7	11,7	44,2	8,4
1932-33	2312	54,5	40,5	5,0	-	-	46,4	21,1	32,5	5,9	19,5	74,6	56,2	8,9	12,1	17,6	5,2
1933/34	2532	59,3	39,0	5,7	-	-	49,0	26,4	24,6	5,5	22,0	71,5	58,0	9,0	14,5	16,7	3,8
							Начальная и полная		средняя школа.								
1931/32	501	37,0	58,5	4,5	7,4	-	78,6			9,5	20,5	70,0	23,5	11,7	9,5	49,2	6,7
1932/33	686	45,0	49,0	6,0	8,6	-	82,5			17,7	13,0	69,3	48,7	13,7	10,7	21,4	5,5
1933/34	934	53,0	43,0	4,0	9,3	-	81,9			17,0	17,2	65,8	51,7	15,5	13,8	14,5	4,5

.....

Выше уже отмечалось, что повышение качества учебы как никогда упирается в учителя. На сколько он сам грамотен, вооружен методикой, педагогическим мастерством, имеет политический кругозор- от этого зависит успех повышения качестве учебы.

Из помещенной выше таблицы мы устанавливаем чрезвычайно неблагополучное состояние кадров по качеству его подготовки, что при всем его желании, преданности, любви школьного дела, все же учитель имеющий только начальное или семилетнее обучение не может дать полноценную продукции.

В результате отсутствия борьбы за доброкачественное комплектование школ учителями, в результате такого отношения отдельных райОНО, чтобы лишь только занять место в школе живым человеком, в какой-он будет учитель не это не обращать внимание, в составе учителей попали люди совершенно безграмотные, случайные и классово-чуждые.

В Н. Сирязской школе Алнашского района ученики не без основания в прошлом году бойкотировали свою учительницу Плотникову- не стали ходить в школу вследствии того, что она сама безграмотная. Есть масса фактов безграмотности, неподготовленности учителей. И это обязывало самих работников и органы народного образования заняться повышением квалификации учителей, что к сожалению организовано неудовлетворительно.

Основная масса учительства, конечно, беззаветно предана делу построения подлинно-политехнической школы, постановки действительно коммунистического воспитания и требуется, чтобы наше отношение к этой части учительстве было дей-

ответственно ленинским отношением, проявляя большую заботу по поднятию его материального и теоретического уровня.

ПОДГОТОВКА КАДРОВ ПО НАР. ОБРАЗОВАНИЮ.

В области после слияния в марте 1934 года Ижевского удмуртского и русского техникумов осталось 6, имеется театрально-художественный техникум, пединститут и педрабфак.

Подготовка кадров по области не соответствует быстрому росту потребности в них. Выпуск из техникумов пока обеспечивает только 25-30% общей ежегодной потребности кадров для начальных школ. Еще хуже обеспечиваются оканчивающими ВУЗы неполные и полные средние школы. Основной причиной этого является отсутствие достаточной работы по закреплению студентов до окончания учебы, текучесть среди них. Прим Тех. по педтехникумам в прошлом году отсев составляет 326 человек, или 17% к числу студентов. При некотором улучшении работы техникумов за истекшее время, постановление ЦИК СССР о ВУЗах и техникумах далеко еще не выполнено. неудовлетворительные отметки в истекшем году составили 8-10%, грамотность студентов и общая подготовка остается быть низкой. Это об"ясняется подчас низкой подготовкой самих учителей, например, в настоящее время в составе учителей педтехникумов до 30 процентов со средним образованием.

	1931/ 32 г.	1932/ 33 г.	1933/ 34 г.	1934/ 35 г.
ПЕДИНСТИТУТ.				
I. Колич. студентов....	95	150	189	286

18 280

	1930/31 г.	1931/32 г.	1932/33 г.	1933/34 г.	1934/35 г.
В том числ. удм....	-	65,0	68,0	77,0	68,5
2. Всего преподов.	-	16	16	30	34
В том числ. удм....	-	Нет сведений.			
3. Образ. препод...					
высшее...	-	82,0	89,0	93,0	94,5
-средние..	-	18,0	11,0	7,0	5,5

ТЕХНИКУМЫ.

1. Количес. студент.	1635	1780	2151	2156	1856
в т.ч. удмуртов	78,2	78,7	77,6	81,6	68,0
2. Всего преподов.	87	91	114	116	101
в т.ч.удмуртов.	47,0	46,0	40,3	47,0	50,0
3. Образ. преподов.					
высшее.	-	-	50,9	52,0	54,0
средние	-	-	40,9	41,0	38,0
Низшее.	-	-	8,2	7,0	-

П Е Д Р А Б Ф А К.

1. Колич. студентов.	-	-	139	186	-
В т.ч. удмуртов.	-	-	93,1	79,8	-
2. Всего преподов..	-	-	12	14	-
В т.ч. удмуртов.	-	-	41,0	48,0	-
3. Преподов. по об-					
разов. высшее....	-	-	58,0	57,0	-
средние...	-	-	34,0	33,0	-
низшее....	-	-	8,0	10,0	-

ТЕАТРАЛЬНО-ХУДОЖЕСТВЕННЫЙ ТЕХНИКУМ.

1. Колич. студентов.	-	65	75	147	-
в т.ч. удмуртов.	-	72,0	73,0	81,0	-
2. Всего преподов..	-	13	11	15	-
в т.ч.удмуртов..	-	23,0	27,0	20,0	-
3. Препод. по образ.					
высшее.....	-	40,0	44,0	33,0	-
Среднее.	-	53,0	46,0	54,0	-
Низшее..	-	7,0	10,0	13,0	-

В педагогических ВУЗах вне области обучается до 150 чел, в том числе удмуртов 55 %.

ПОВЫШЕНИЕ КВАЛЕФИКАЦИИ УЧИТЕЛЕЙ.

Согласно постановления Совнаркома от 29 января 1934 году о повышении квалификации педагогических кадров необходимо учителей начальных школ, неимеющих 7 летнего образования подготовить к 1936 году за семилетку, преподователей педтехникумов и неполных средних и средних школ к 1937 году за ВУЗ. В осуществление этого постановления по области проводятся следующие мероприятия: заочное образование, эти мероприятия преподователей имеющих семилетнее образование охвачено 350 человек, что составляет 43 % к общему составу учителей этой категории. Преподователи неимеющие 7 летнее образование прикреплены к стационарным семилеткам. Преподователи педагогических техникумов без среднего образования в количестве 37 чел. все охвачены заочным обучением, помимо их также заочным обучением за ВУЗ охвачено 223 человека учителей неполных и полных средних школ.

В 1933/34 уч. году проведены месячные курсы по повышению квалификации учителей начальных школ с охватом 207 человек, неполных и полных средних школ с охватом 212 чел.

Для обеспечения потребности кадров, помимо выпуска из стационарных педучебных заведений, предполагаются проведены курсы по подготовке учителей начальных школ на 220 человек, неполных и полных средних школ на 95 чел. В этом году организуются курсы для подготовки учителей нач. школ на 186 человек и неполных средних школ на 268 чел.

При условии ряда достижений плана в постановке повышения квалификации учителей через курсовые мероприятия, узким местом в этом деле остается заочное обучение. Районные организации и сами учителя не осознали еще до конца

важность этого мероприятия. Со стороны ОНО нет повседневного контроля работы заочников, не создана надлежащая материальная, учебная база.

ДОШКОЛЬНОЕ ВОСПИТАНИЕ.

	1930 г.	1931 г.	1932г.	1933 г.	1934 г.
Охват детей 3-7 летнего возраста.	13679	22860	28272	33192	33311
В т.ч. удмуртов...	5200	10100	12400	17880	16274

Большая работа нами проведена по закреплению летней дошкольной сети в стационарную. Качество работы по внедрению элементов коммунистического воспитания в дошкольных учреждениях еще крайне низко. Совершенно недостаточно снабжение их по централизованным фондам. Ощущается острый недостаток игрушек, инструментов, художественной литературы.

Качество воспитательной работы дошкольных учреждений упирается в кадры дошкольных работников, ибо они в большинстве своем имеют только начальное образование, поэтому серьезной задачей является вопрос подготовки и переподготовки кадров дошкольных работников с особым упором охвата передовых работниц и колхозников-удмуртов.

СОСТОЯНИЕ РАБОТЫ ПО ОХРАНЕ ДЕТСТВА.

Всего детских домов по области 72, кроме этого имеется Обл.детприемник и Коммунская коммуна трудно-воспитуемых детей. За 1934 год в детдомах охвачено 927 человек, из них удмуртов 371 человек. Количество детдомов: Коров и подростков-63, рабочих лошадей и подростков- 28, свиней-

12. овец- 84, кроликов- 35 и посевов разных культур-152,1 га, лугов-70 га.

Материальная обеспеченность детей остается неудовлетворительной, дети не обеспечены: верхним бельем на 25-30%, пальто- 50-55%, валеной обувью - 40-45%, постельной принадлежностью - 35-40% и т.д. Имеются перебои в финансировании и снабжении продуктами питания из фондов централизованного снабжения.

ЛИКВИД. НЕГРАМ. И П/П РАБОТА.

До революции 1917 года на территории вошедшей в Удмуртскую область грамотность населения составляла 18%, в среди удмуртов 14,7 %.

За время огромнейших хозяйственных успехов удмуртия за последние годы в деле ликвидации неграмотности и малограмотности достигла больших побед, однако, задача поставленная ЦК ВКП/б/ о полной ликвидации неграмотности в 1932 году не выполнена.

ХОД ЛИКБЕЗА И СОСТОЯНИЕ ГРАМОТНОСТИ НАСЕЛЕНИЯ.

	Обучено.		Грамотн. населения.		
	Неграмотных.	Малограмотных.	Из них удмурт.	Общая грамотн. в %	В т.ч. удмурт.
1930 год....	22000	19300	31160	70,0	67,0
1931 год....	31824	20100	33740	76,0	74,0
1932 год....	36336	21977	33820	86,0	84,1
1933 год....	29045	31336	38584	-	-
1934 год....	18092	19125	25900	92,2	88,7

Основной причиной невыполнения директивы ЦК по ликбезу является слабое руководство органов народного образования и парторганизации на местах делом ликбеза, слабое привлече

руководство культармией.

Осталось неграмотных на 1934/35 уч. год до 22000 чел., в числе этих неграмотных наиболее тяжелые пласты-женщины.

За полное превращение Удмуртии в область сплошной грамотности в 1934-35 уч. году и ликвидация малограмотности к концу второй пятилетки- под этим лозунгом развертывается сейчас работа по ликбезу. Однако, выполнение такой ответственной задачи, особенно в отношении качества проходит пока безобразно плохо, подготовка к новому уч. году развертывается слабо, недостаточно внимание к этому со стороны советов.

Сеть массовых культурно-просветительных учреждений за последние 5 лет представляется в следующем виде:

Эти цифры наглядно показывают широкий размах роста политпросветучреждений, например, избы-читальни с 1930 по 1934 год выросли на 225%. Растут колхозные клубы-показатели тяги колхозов к культуре. В ряде районов колхозники сами строят эти учреждения. Примером могут служить В-Бемыжский, Мари-Вожойский колхозы Граховского района,

Петровский колхоз Карсовайского района, Кудзинский колхоз Можгинского района и т.д. Рост политпросветучреждений несомненно влияет на быстрый под"ем культурного уровня населения. Наряду с плохо работающими есть изб-читальни показывающие пример перестройки работы.

По городу Ижевску мы имеем разных клубов, 11 биб-
лиотек. Основные виды культобслуживания работы концен-
трированы в цехах и заводах через проведение
вечеров рабочих, бесед, конференций, собраний, организа-
ций экскурсий, художественного обслуживания и кружко-
вой работы. Из всех имеющихся клубов по гор. Ижевску
большая работа среди рабочих проводится клубом " КОР ".

При наличии ряда достижений и успехов совершенно
недостаточной и мало удовлетворительной представляется
качественная сторона большинства массовых политико-прос
ветительных учреждений, в работе которых, как правило,
наблюдается: а/ отсутствие плановой работы по задачам
текущего социалистического строительства, культурного
под"ема, перевоспитания масс и преобразования их
быта в обстановке обостренной классовой борьбы в
деревне.

б/ Слабый охват широких рабочих-крестьянских масс систематической организованной массовой работой, что в работе политпросветучреждений доходит кампанейщине, отсутствует работа с активом.

в/ Неудовлетворительное положение с основными кадрами: недостаточный уровень знаний, низкая текучесть и т.д.

г/ Крайне низкое обеспечение материально-финансовой базы / помещения, оборудования, средства / работников и учреждений, особенно в деревне.

Колоссальные задачи, стоящие во второй пятилетке/ по дальнейшей социалистической реконструкции и рационализации всего нашего хозяйства, по созданию бесклассового социалистического общества, требует обратить гораздо больше внимания, чем это имеет место сейчас, на усиление практически-полезной, производственно-технической и широкой культурно-просветительной и воспитательной роли всей системы политико-воспитательных учреждений, в том числе и клубов.

Клубы и избы-читальни должны стать центрами широчайшей производственной, агро-технической и культурной работы, сосредоточением всякого рода кружков, курсов и проч; вокруг себя должны об"единить всю совокупность советской общественности города и деревни, весь актив заводов и колхозов для наиболее нового и рационального развертывания политико-массовой работы в борьбе за социализм, за большевитские колхозы и зажиточную жизнь рабочих и колхозников против кулачества, его контрреволюционного органа " кацап ", [illegible] и религиозного дурмана.

на 10/I-34 г. ~~28~~ 27

СВОДКА

О ходе ликвидации неграмотности и малограмотности по Удм. Авт. Области.

Наименование еросов, заводов и т.д. -	Выявлено неграмотных.	Охвачено.	% % Охвата	Охват м/грам.	Посещаемость.
1. Завод.	1078	1078	100	2910	
2. Строительство	298	298	100	552	
3. Город.	809	672	84	892	
4. Село.	2149	1667	88	1675	
5. Карсовай	1879	1266	68	1453	
6. Кез.	2501	2501	100	3649	80%
7. Можга.	2273	1715	75	2027	85%
8. Шаркан.	1512	1255	85	1318	74%
9. Зура.	1534	1502	95	1402	
10. Дебессы.	1782	1060	65	875	76%
11. Глазов	3372	2545	75	2146	70%
12. Вавож.	2922	2922	100	1784	72%
13. Селты	2240	2023	90	1879	85
14. М-Пурга	3365	2378	71	1301	100
15. Я-Бодья.	1675	1317	78	1112	74%
16. Алнаши.	2208	2120	96	1806	65%
17. Грахово	1594	1594	100%	1000	74%
18. Балезино.	1368	1299	95	1424	65%
19. Сюмси	1073	960	89	740	75%
20. Юкаменск.	3128	2382	76	2918	81%
21. Яр.-	4735	3408	72	2861	60%.
Итого-	43765	36218	83/	24258	-

Инспектор Ликбеза
Удм. Облоно- [signature] /Г. Шкляев/.-

Сводка

О ходе школьного стр-ва УАО.

~~29~~ 28

~~55~~

В 1932 году

Выстроено 18 школ на 2290 человек

Израсходовано бюджетных средств 420,1 тыс. руб.

и 32 школы за счет населения - 483 т.р.

В 1933 году

Выстроено 46 школ на 6540 учащихся

Израсходовано 1770,7 тыс. рублей из них

в том числе

Плановых 12 школ на 1740 уч. израсходовано

бюджетных средств 715,7 тыс. руб.

Внеплановых /на средства населения/

Выстроено 34 шк. на 3800 уч. затрачено

средств населения 1064,0 тыс. руб.

2/I 34

[illegible]

ОБЛАСТНОМУ КОМИТЕТУ ПАРТИИ.

Копия: ОБЛИСПОЛКОМУ.

-"- ОБКОМУ КОМСОМОЛА.

-"- ОБЛПРОФСОВЕТУ.

-"- ОБЛЗДРАВОТДЕЛУ.

-"- ОБОНО.

От Удмуртской Областной Пионерской организации.

Докладная записка.

По плану оздоровительных мероприятий на 1934 год намечается оздатить детей разными видами 9800 чел. Массовыми пионер-лагерями по городу и области охватить 6300 чел., другими видами охватить 3500 чел. а именно: для больных детей организовать постоянный пионер-санаторий на 600 чел., для рабочих подростков завода и города организовать лагерь подростков на 300 чел. Ночной санаторий рабочих подростков с охватом 600 чел. Для школьников школьный дом отдыха на 400 чел. Охватить диэтпитанием малообеспеченных детей 1500 чел. Отправить в иногородные санатории детей рабочих 100 чел. Эти виды оздоровительных мероприятий для детей и подростков /школьными детплощадками/ 10740 чел/.

На все вышеуказанные виды оздоровительных мероприятий требуется 390000 руб.

Подходит время вывоза ребят в лагеря, но несмотря на это денег нет и подготовка идет очень слабо. Пока этим вопросом занимается только ОблДКО, а Облпрофсовет, Обоно, Облздрав, Облснаб, ОСЧК и Гороно даже не сочли нужным заняться этим вопросом до сих пор.

По данным недосмотра нуждаемость детей в оздоровительных мероприятиях очень большая 68,3% детей школьников по городу нуждающихся в серьезных видах оздоровительных мероприятий.

Облбюро ДКО обращается с просьбой к Обкому партии и просит поставить вопрос о оздоровительных мероприятиях на обсуждение ближайшего заседания Бюро Обкома партии.

О Б Л . Д К О

В.К.В.К.(б) 88
Обл. 26/IX-34 г. 31 80

Облисполкому, Горсовет и Облпрофсовет

Копия: Прокурору Удмуртской Автономной области тов. Чиркову и секретарю ОК ВКП(б) тов. Мокрянину.

Председатель облпрофсовета
Н. Кузнецова

Докладная о задолженности по зарплате учительству. Области и состоянии жилищных условий просвещенцев города Ижевска.

Задолженность по зарплате учительству в отдельных районах дошла до угрожающих размеров.
В Шарканском районе по Кизнерскому с/совету еще не выплачена зарплата за 2-ю половину Января месяца, а по Бородушинскому с/совету за Февраль месяц.
В Дебесском районе имеется задолженность за март месяц в сумме 13.000 рублей и за Апрель 19.000 рублей всего 32.000 рублей. В Селтинском районе по состоянию на 15/У- с.г. в 2-х сельсоветах Хазды, ст. Затон, Юр. Селты не была выплачена за Февраль месяц. Общая задолженность по Селтинскому району на 15/У- 34 года выражалась в сумме 42.000 рублей. Не лучшее положение в Ярском, Карсовайском и Ранковском районах. Як-Бодьинском районе

Учительство указанных районов вынуждено выходить на работу полуголодными, а учителя ныне приведенных с/советов Шарканского района в прямом смысле слова ходят по домам и выпрашивают куски хлеба.
Такое состояние по выдаче зарплаты учительству угрожает явным срывом успешному проведению проверочных испытаний и подготовки к новому учебному году, несмотря уже об отсутствии каких бы то ни было возможности обеспечить учительство зарплатой вперед за отпускные месяцы.

О жилищных условиях просвещенцев города Ижевска.
Семьдесят два семейства просвещенцев живут в самых тяжелых жилищных условиях. Вот несколько примеров.

1. Пушков - преподав. соц.экономик дисциплин Педтехникума живет в бане.

2. Учительница Ф.З.Д. № 4 Федорищева живет вместе с техничкой, спит на столе, заниматься обсолютно нет никаких условий.

3. Маслов Завед. ФЗС № I помещается при школе в учительской, спит на столах, для занятий никаких условий и ряд других просвещенцев.

По этому вопросу были решения:

1. Об НК РКИ от 5/УП- 1933 года.
2. Облика от 1-IУ- 1934 года.
3. Горсовета в Феврале и Марте месяце.

Но ни одно из этих решений ни на одну ноту не выполнено.

положение нетерпимо. Прошу срочно рассмотреть данные вопросы к конкретных виновников привлечь к ответственности.

Председатель Удм.
облпрофсовета: / П. Кузнецов /

25/V-24 года.

В ОБКОМ ВКП/б/

ОБИСПОЛКОМ И ОБЛОНО.

От Секретаря Парткома
/Начальник ОБЛИТ"а
КОРЕПАНОВА, С.А./.

ДОКЛАДНАЯ ЗАПИСКА.

Подготовкой к новому учебному году по Зуринскому району в части укомплектования кадрами сорвана, а также с подготовкой школьных помещений, причиной этому являются недостаточное внимание было обращено районных организаций, совершенно не своевременно пересмотрен соц. состав педагогов, на 25/VIII-34 г. Снято 9 чел. как чуждых не нужных школьных работников - это сделано совершенно правильно, но с большим опозданием.

Теперь же имеется намеченных 13 человек, имеющие педагогический стаж от 2-12 лет см. ниже список подлежащих к увольнению:

№№ п.п.	фамилия, имя и отчетство.	Год рождения.	Пед-стаж.	Из какой школы.	За что намечены к увольнению.
1.	Чирков, Алексей Ал.	1902	6	Вачкеевская	В бытность в должности Счетовода в колхозе запутал счетную часть в колхозе и неряшливое содержание своей конторы.
2.	Шкляев, Аркадий Ал.	1909	5	Б-Пурга....	За то, что женился на дочери кулака бывшего, но восстановленного ВЦИКОМ. Удостоверение от 20/VIII-34 г.
3.	Шкляева, Ольга К.	1908	5	Б-Пурга....	Дочь кулака, но восстановлены ВЦИК"ом. Удостоверение от 20/VIII-34 г.
4.	Владыкина, Мария Ник.	1897	11	Б-Пурга....	Дочь дьякона бывшего, родитель его восстановлен в правах голоса Облисполкомом от 19 августа 1933 г.
5.	Докучаев, Ал.Д.	1900	10	Штаникурт..	Сын кулака, но фактически родители в коммуне, удост. от Тольенского с/с. от 6/1 1933 г.

Уволить

6.	Докучаева, Юл. Ст.	1898	12	Штанигурт	Жена предшефствующего т.е. Докучаева соц. положение среднее. Удосов. от Первомайского с/сов. 12/П-34 г.
7.	Чувашина, Лидия Ник.	1907	4	Лудьянск.	Дочь кулака - фактически дочь ветеринарного фельдшера, он умер. Справка от 20 июня 1906 г.
8.	Кумацева, Ал. Мих.	1907	2	"Факел".	Дочь зажиточного, фактически она дочь средняка, справка от по с/совета "Факел" от 22/УШ-34 г.
9.	Семенов, Дим. Ст.	1902 г	11	Зура.....	Сын кулака раскулаченного
10.	Семенова, А. В....	1904	6	Зура.....	Жена предшефствующего, т.е. Семенова.
11.	Васильева, Сер. Фед.	1914	2	Николаев.	Мала подготовка к занятиям
12.	Зянкин, Вас. Алек.	1904	5	Игра.....	За то, что он не мог организовать колхоз.
13.	Глушков Кузьма Евд.	1904	2	Лудяны...	Мала подготовка к занятиям.

2. При вторичном просмотре в райкоме с т. Кривилевым, т. Кривилев согласился из 13 чел. оставить на работе 8 чел., а 5 чел. Докучаеву исключенную из партии, Шкляеву О. Семенова, Владыкину и Зянкина предложено немедленно снять, если этих 5 человек снять, то выходит надо считать уволенными 9 челов, потому что за исключением Владыкина все 4 чел. работали на пед-работе муж и жена.

По этому же вопросу обсуждали в РИК"е у пред. т. Князева, который категорически возразил, говоря кого нужно было, т.е. 9 чел. мы уже сняли, а еще к этому снять это значит сорвать учебный план, и т. Князев уверенно сказал, что этих педагогов, которые намечены Райкомом партии я не сниму ибо так или иначе мне нагорит. Таким образом не хватает пед состав еще до 15 челов, преимущественно в Н.П. средн. школах.

3. Я считаю, что некоторым педагогам относятся чрезмерно подозрительно и без всяких основании, в частности к завучу неполной средней школы /Игра/ Зянкину, В.А. по классовости выдержанный, по выполнении производственных программ хороший педагог премирован деньгами в сумме 250 руб. и с путевкой на курорт, сейчас вокруг последнего созданно такое настроение, которого там же в той школе оставить не целесообразно, а это проявляется в следующем:

Секретарь Райкома ВКП/б/ т. Кривилев говорил, что насчет Зянкина и разговору быть не может, его не только надо снять с работы, но и надо отдать под суд.

101

33 225 34

При проверке же на месте от 28/VIII- оказалось, что ни пред. с/совета Князев, ни партгруппорг т.Передвигин, ни пред. Промколхоз т.Скоробогатов и учителя Мерзляков и Трубицин о его антивылазках сказать не могли. Только т.Передвигин пытался сообщить, о том, что Зянкин вел пропаганду против колхоза, в большинстве из вышеуказанных т.т. говорили, что Зянкин инициативен в общественной работе, но директор этой школы т.Головнов подтвердил, что ввиду слабости здоровья Зянкина, я умышленно не посылал его по деревням, также он убедительно подтвердил, что пропаганду против колхозного стр-ва он не мог, а на оборот Зянкин сам в первую очередь еще весной записывал своего отца в колхоз.

вести

В то же время пред.с/совета Князев и партгруппорг Передвигин говорят, "что Зянкин рвач, который безсовестно и беспрерывно требует зарплату, он не хочет принять во внимание никакое обстоятельство в с/совете, есть или нет денег, он все бузит". Они же обвиняют его за то, что он требует от с/совета квартиру и ремонт ~~нихххххх~~ школьных помещений в этом тоже его считают рвачем, Зянкин в лице 3-х чел. учителей на кулацком участке в дер. Мокрушино имел учительский участок, которого сейчас уже отобрали, тоже для них рвач.

Зянкин вынужден требовать потому, что у него отобрали квартиру, который вынужден ходить домой за 6 кл., учительский участок отобран, умышленно не платили зарплату и премиальных, Зянкин имел было право получить зарплату и премию в июне м-це, они не уплатили, а уплатили только от 17/VIII-. Из слов директора т. Головнова видно, что благодаря настойчивости Зянкина только они начали получать зарплату, Головнов заявил, "что я хожу в с/совет за зарплатой очень часто, но меня кругом обводят, если не по советской линии нельзя отделаться, то начинают по парлинии, по этому обязанность получения зарплаты поручил т.ЗЯНКИНУ.

Будучи врид.директором т.Зянкин вынужден был брать лошадь у своего отца за 6 клм. для подвоза к школе необходимых ремонтных материалов. 10/VIII- это было в период дорожного стр-ва и обещался пред.Гереевского с/совета Тугбаеву освободить лошадь на дорожное строительство 11/VIII- Тугбаев начал развивать конфликт на этом за то, что взял лошадь без согласия с пред.с/советом и что из этого получилось/см. ниже./.

Родители Зянкина - отец 64 лет и мать решили здать посевную площадь Игринскому промколхозу, 1,38 га, заключили договор с условием внесения семенного материала не ниже 1/3 потребности, отец Зянкина не внес этого семена и Промколхоз отказался от его посевной площади, ввиду заключения и расторжения договора отец Зянкина до 23/VIII-34 г. не приступал к посеву и и вспашке, поэтому вместо привлечения к ответственности отца Зянкина находящегося в дер. Чилшуре Гереевского с/совета от 24/VIII- пишут репрессивное отношение учителю Зянкину следующего содержания:

В ДЕР. ТИМАШУР.

ЗЯНКИНУ, Василию Алексеевичу.

На Основании постановления президиума Гереевского с/совета от 23/VIII-34 г. Вы лишены прав пользования усадебным и земляным полевым наделом за ~~[illegible]~~ срыв осеннего озимого сева, что 23 августа 1934 г. не приступилк обмену семян и посеву озимо-

вых и даже изъять тогда когда Вы должны были Промколхозу сдать сезона по сего времени не сдали по этому Вы оштрафованы согласно договора в пятикратном размере стоимость семян считая по рыночной цене по 25 рублей пуд. всего на сумму 2587 руб. Каковую сумму Вы должны внести сейчасже в с/совет.

Пред. С/совета Ц.Тугбаев.-

21/VII-34 г.

Копия с подлинным верно:

Платить такой штраф Зяйкину невозможно, поэтому в тоже время описывают его имущество для продажи с торгов. Дело было приостановлено после того когда вмешался Райисполком.

4. До 28/VII- с/совет не освободил помещение намеченное под школьное здание и всячески стремились через пред.РИК"а и т.п. выселить из квартиры учительницу Перелыкову и вместо нее занять под канцелярию с/совета.

Если смотреть как проводили побелку помещения, так это покажет исключительную формальность, окленки не газет на потолке висят, побелка темна, муки ни где не дают, учителя вынуждены использовать муки из своей нормы, промколхоз выделил с/совету помещение 5 отвл. одно этаж., но с/совет до сего времени не подумали использовать это помещение под общежитие, только 28/VII- раиен был вопрос передать под общежитие и к/IX- отремонтировать.

Из вышеизложенного видно:

Что школы будут полностью укомплектованы низко-подготовленными кадрами и поздно и на 29/VII- в Букогурской школе в место 3-х требующихся не было ни одного, если не уволить еще 13 чел. как полагал райком и уволено до этого 9 человек - выходит увольнение составят около 30%. При чем разногласие между секретарем райкома Кривленным и пред. РИК"а Князевым в том вопросе откуда не родится, поэтому трудно сказать, мнение Райкома или РИК"а придерживаться, Райком предлагает снять РИК, не допускает, а РОНО что делать - крутится как "дурак" и пред.РИК"а Князев заявл, что так в каком положении и находясь - руководить мне будет невозможно.

Прошу обсудить такое нездоровое отношение к Зяйкину и за такое безответственное отношение как сказано выше пред. Игримского с/совета Князева и Гореевского Тугбаева привлечь к строжайшей ответственности.

К сему: /С.Корепанов/.-

36 311
35

В Бюро Обкома.

ДОКЛАДНАЯ ЗАПИСКА

Состояние подготовки к новому учебному году проходит явно неудовлетворительно, что грозит срывом своевременного начала занятий 1 сентября. По причинам того, что соответствующей помощи другими организациями в этом деле не оказывается:

1. Строительство школ своевременно не обеспечивается,

а/ Несмотря на полную обеспеченность стройматериалами Уд. ОЗО окончание стр-ва проходит слишком медленным темпом. и к 15 августа закончено не будет.

б/ Закупленный бутовый камень в количестве 300 к/м. для нового строительства Ф З Д Облисполкомом передан Ижстальстрою.

в/ Приспособить к ремонту железнодорожной школы, благодаря задержки с разрешением вопроса финансирования, исключения ее из титула ст-ва Облисполком до сего времени не приступлено. Удмуртстрой не чувствует полной ответственности о необходимости окончания Удмуртсшколы и железнодорожной к 15 августа и новой десятилетки на Ключах, к 1 января, благодаря чему тысячи ребят могут остаться вне стен школы.

2. С помещениями, дополнительно отводом до сих пор вопрос не разрешен. Для того, чтобы обеспечить новый прием детей в массовые школы Гороно просило выделить следующие помещения:

а/ Передать здание Автодорожного т-ме ,как бывшее школьное помещение.

б/ Выделить дополнительно по одному бараку, а всего три в районе 25-ти бараков 14 ул.Зарекой и Березинских бараках. На что Ижстальстрой в лице т.Пога, категорически отказал.

в/ Просим дирекцию завода выделить одно деревянное рубленое здание в Соцгородке, т.к. имеющееся там здание ни в коем случае не обеспечивает охвата детей и 400 чел.детей рабочих не куда помещать в школу,а так же просим воздействовать на Ижстальстрой в отношении выделения бараков, но не все наши просьбы в лице тов.Быховского и т. Лацинского/ т. Максимова не было/ получили отказ.

3. Ижстальстрой, в связи с отводом земли под стр-во завода, пользуется двумя школьными зданиями, оставшимся на площадке завода и подлежащих от туда перевозки в район Колтомы. На требование Гороно приступить к перевозке в мае м-це Ижстальстрой тянул до июня, июля и сейчас отказался, мотивируя тем, что денег нет, выгородили Ваши здания и пусть ребята учатся. Это ГорОНО ни в какой степени устроить не может,так как ребят в этом районе нет, в связи со сносом рабочих жилищ у нас некуда совершенно девать ребят в Колтоме

и здание необходимо перевести туда тов. ПОГА от этого дела отказался.

4. Химзавод в прошлом году перебросил Татарскую школу на Ключи и обязан по договору в этом году окончательно ее отремонтировать, оштукатурить привести в полный порядок, до сего времени ни чего не делает, несмотря на ежедневные обещания.

5. С ремонтом существующих шк. зданий, чрезвычайно трудное положение с обеспечением необходимых материалов. В плановом порядке, несмотря на своевременную подачу заявок в ОБОНО, обещан, Краснослободский лесхоз еще в январе м-це ничего не получено. Горьукрснабсбыт по обещанных материалов ничего не выдал в итоге из за отсутствия мела, стекла, олифы ремонт в школах приостановлен.

Ремонтная контора выполнения графика ремонта по школам не обеспечивает.

6. С топливом, завозкой дров дело обстоит очень плохо, до сих пор к массовой завозке дров Горсоветом не приступлено, мотивируя тем, что ГорОНО не платит денег у нас положение такое. По проекту году по бюджету на топливо отпускалось 10 р. за кубометр, фактически по ценам установленным Горсоветом Горсовет взыскивает 15 р. 89 коп. в итоге школы вынуждены были переплатить 42 тыс. руб. в январе, феврале этого года с"ем всех ассигнования 1938 г. и сейчас действительно в школах денег на дрова нет. ГорОНО неоднократно ставило вопрос перед Горсоветом, в июне мес. решительно половинчато снизим цены до 10-60к. на дрова, завезенные с января м-ца, а их всего 9 т 5 к/м., а основная масса дрва завезена в ноябре, декабре, следовательно из этого существенного школы ничего не получили. Установленная цена на этот год 10-60к. за к/м. превышает отпущенным по бюджету 8 р. за к/м. на 2-60 коп., что опять должна покрыть за счет оборудования школ, что и было в прошлом году, когда ассигнования и отопление поглатило все ассигнования по школам.

7. Снабжение детей одеждой и обувью, ни как не обеспечено. Несмотря на решение Горсоветского Горсовета Облисполкома. Облком до сего времени детского специального магазина не организовано. Заключенный договор ГорОНО с Кустпромсоюзом на изготовление одежды обуви, данный задаток в сумме 15 тыс. на материалы кустпромсоюзом не выполняется в итоге из за отсутствия обуви одежды дети рабочих будут срывать занятия в школах.

8. Вся трудность подготовки к нов. учебн. году еще усугубляется чрезвычайно слабым финансированием по линии местного бюджета.

Выполнение кассового плана за

I-й и II-й кварталы.

87 262 36

	Кассовый план I и II кварт.	Обеспечено за I-II кварт.	Не обеспечено	% % выполн. кас.пл. за I-II кварт.
Зарплата	755,0	723250	31750	95,79
Адм.хоз.расходы	120,0	116537-89 соцстрах 57830-62	3462	97,11
Новое стр-во	405,0	168510	236490	41,6
Оборудование	60,2	13000	47200	21,6
Операц. расходы	94,0	41900	52100	44,57
Матер.улучшен.	36,0	25000	11000	69,4
	1602,9	1088197-89	379202-11	60,14

Утверждено по кассов. плану на III квартал

	Требует. Горсно	Утвержд. Горсовет.	Наличие на ГО/УП
Зарплата	257,0	253, 0	7,0
Адм.хоз.расх.	56,9	-	-
Строительн.	533,3	432,2	7,5
Оборудован.	126,7	100,0	-
Операц.учебн.	88,0	33,2	3,1
Матер. улучшен.	36,9	-	-
	1099,6	818,7	-

9. Общественные организации и особенно шефствующие цеха завода, в связи с прекращением допуска в завод, значительно ослабили работу в школах и общего настроения об оказании помощи школам в подготовке к учебному году нет.

/ см. на обороте/

3605

1. По линии Горсно проведена работа по мобилизации средств на учебники, но план еще не выполнен. Всего по плану надо мобилизовать 165 тысяч на ГО/УП на текущий счет Горсно поступило 888-тыс. руб. или % Всего школами мобилизовано 96.800 руб. или %.

2. Хозяйственным способом отремонтировано 2 шк. идет ремонт в 2-х школах и по линии ремонтной конторы начат в 9 школах.

3. Для нового учебн. года не хватает для школ 75 чел. учителей для Начальн. школ. и 56 чел. для Средней, покрывается за счет курсов 34 чел. 19 чел. дает Педтехникум и остальные за счет снятия с работы, работающих не по назначению и приглашения.

4. О состоянии подготовки к учебн. году неоднократно заслушивали на секции Народного образования, Президиуме Горсовета на пленуме Горсовета. На бюро Горрайкома, Президиуме ОСПС на учительской конференции в апреле мес. на заседании треугольника завода и ГО/УП стоит доклад на рабочей конференции завода. Но несмотря на это решительного поворота со стороны ответственных организаций нет.

Зав. Горсно: Крупнова

88

ПРОТОКОЛ № 4.

Расширенного заседания треугольника Увинского л/п. от 17-го Сентября 1934 года.

ПРИСУТСТВОВАЛИ: - 1/ /Н-к л/п НИКОЛАЕВ/, 2/Секретарь партгруппы УШАКОВ/, 3/Фельшер БАННИКОВ/, 4//Н-к ОРС"а ПАНТЮХИН/, 5/ /Отд.Кадров РОГАЛЕВ/, 6/Н-к Пожарной Охраны КИЛИН/, 7/Облпрос-МУХАМЕДШИН/, 8/ОБЛОНО - Шарафутдинов/, 4 учителя и партактив.

ПОВЕСТКА ДНЯ:

1. Выводы Обл. комиссии о готовности школы к новому учебному году /информация МУХАМЕДШИНА/. Он говорил, что школа к новому учебному году не готова. Выделенное временное помещение под школу не соответствует.

Школа общежитием, горячими завтраками, дровами, учебниками в достаточном количестве учебными пособиями, инвентарем/партами, досками и др./ - не обеспечена. Посещаемость на 17/IX-34 года - 89%. Учителя квартирами не обеспечены, вопрос о снабжении 5-ти учителей не разрешен. С каждым днем увеличивается заболеваемость среди учащихся. Учителя зарплату своевременно не получают. Во время приема школы фельшер БАННИКОВ не принимал участия и не разу не проверял состояни здоровья учащихся и т.д.

В прениях выступали:

1. ШАРАФУТДИНОВ: Который говорил о том, что школьным вопросом в Уве занимаются не достаточно. Тов. УШАКОВ зная недостатки школы достаточных мер не принял. Школа оставлена на произвол судьбы. Вопросом подготовки к нов:. учебному году в школах взрослых занимаются недостаточно. В детсаде и яслях существует безответственность. Контроль выполнения не проводится.

2. НИКОЛАЕВ.: - Он говорит, что Лесопункт не имеет средств для школы. Мы незнаем кто в конце-концов должен отвечать за школу. Нам У.Л.Х. средства для школы не отпускает, а с/совет и РайОНО надеются на нас. Проверка школы и руководство со стороны с/совета и райОНО мы не видим. Мне очень жалко, что школа и учителя находятся в таком печальном состоянии.
В здании школы было 6 печей. Хотели мы их ремонтировать, но директор школы т.ШМАКОВ сказал, что 4 печи нам мешают и убрал их. Сейчас в школе холодно. Н-к У.Л.Х производить всякий ремонт за счет л/п не разрешает. 70% учеников дети рабочих л/п, а

остальные транспорта, заготзерно, колхозников и т.д. Обеспечение дровами, снабжением должен заниматься с/совет. С/совет не выделяет раб. силы на достройку новой школы.

Исходя из этого расширен. заседания треугольника

П О С Т А Н О В Л Я Е Т:

1. Поручить тов. НИКОЛАЕВУ и ЛАПТЕВУ на первое время обеспечить школу дровами, а дальнейшим через Райисполком заобязать с/совет обеспечить школу дровами на весь учебный год.

2. Тов. НИКОЛАЕВУ обеспечить школу железными печами /6/ кипятильников /1/, ремонтировать /4/ печи, оббить кошмой двери /6/, застеклить рамы, заснять завалины вокруг школы срок 20/IX.

3. Согласно постановления ЦК ВКП/б/ и ЦИК'а о всеобуче, предложить тов. НИКОЛАЕВУ и ЛАПТЕВУ снять с работы детей шк. возраста и принять меры ок 100% охвата всех детей всеобучем.

4. Поручить т. НИКОЛАЕВУ и ЛАПТЕВУ произвести соответствующий ремонт временно общежитие школы и в дальнейшем подыскать под общежитие более теплое помещение. Срок 22/IX и 10/X-34 года.

5. Поручить комиссии передать материал в рай и облисполком о пред. с/совета т. ТЕЙКИНА который сказал, что за школу я не отвечаю, а зав. РОНО принять меры по линии ОБЛОНО, за срыв подготовки к учебному году и за слабое руководство Увинской школой.

6. Просить ОБИК с начала бюджетного 1935 года передать Увинскую школу в ведение Иж. ГОРОНО.

7. За распущение заболеваемости среди учащихся, детей детсада и яслей, за непроверку годности здания школьного для занятия - дать выговор фельдшеру тов. БАННИКОВУ и одновременно предложить ему в течении 3-х дней произвести тщательный осмотр здоровья учащихся, детей детсада и яслей и принять меры к устранению выявленных болезней.

8. За халатное отношение к работе зав. детсадом тов. Ушаковой дать выговор, о чем сообщить в Райпрос.

Председатель - / Ушаков/.-

Секретарь - / Килин/.-

Верно:

МАТЕРИАЛ ПО ОБСЛЕДОВАНИЮ ШКОЛЫ, ДЕТСАДА и ЯСЛЕЙ СТАНЦИИ

УВЫ.

Достройке новой школы не закончена на сегодняшний день, здание построено на 40%. Подготовка к новому учебному году ведется как со стороны РайОНО, с/совета и также со стороны партийной, профсоюзной организации станции Увы. Что и подтверждает здание отведенное временно под школу.

Временная школа находится при торфенных разработках на растоянии 2 клм. от станции Увы. Помещение которое предоставил Лесопункт под школу совершенно не соответствует, стекла разбиты, вторых рам совершенно не имеется, стены как следует не проконопачены, кругом щели, двери тоже самое кошмой не оббиты, щели, плотно не закрываются, полу тоже самое щели. В комнатах ветер бушует как и в поле, нет ни какого различия. На огромных 6 комнат имеется только лишь 2 печи которые не топятся, а нужно для этого помещения 6-7 печей. Заниматся совершенно не возможно, холодно. Учителя и учащиеся сидят в одежде. Учащиеся писать отказываются так-как температура в классе + 5°.

При школе столовой нет. Столовая была отведенная со всеми удобствами, привязка на Увы тов. Вотинцев из Обисполкома велел это помещение засыпать овсом так и сделали, помещение засыпали овсом. Общежитие тоже самое не имеется, хотя помещение выделено это хуже свинарника. Баков для кипятка тоже самое не имеется, ребята пьют сырую воду. Дров совершенно не имеется, несмотря на то, что вся станция Увы завалена дровами. Ввиду такого положения со школой посещаемость иодня в день падает и заболеваемость детей увеличивается. На 17-е Сентября из 318 человек явилось 285 человек т.е. составляет 89%. Из них по болезни не явилось 20 человек, 4 больных присутствовали на занятиях, остальные не явились ввиду далекого расстояния.

Проверка годности помещения для занятия со стороны врача тов. Банникова не было. С начала учебного года также не было обследование здоровья учащихся. Санминимум в школе отсутствует. Учебниками школа не обеспечена в достаточном количестве, особенно по 5-6 классам. Имеется учебников по литературе 4, биологии 8, Математике - 7. Охват всеобучем не полный, дети школьного возраста работают на участках лесопункта, администрация лесопункта ни каких мер не принимает.

Инвентарем школа не обеспечена, имеется 28 парт, 3 классных доски, тогда как требуется 70 парт, классных досок 6, договор заключенный начальником лесопункта не выполняется.

Учителям условия не созданы, квартиры где живут учителя холодные, печи не топятся, такое-же положение как и со школой. Учителей всего 9 человек из них снабжаются 4 человека, остальные 5 человек не снабжаются при ЛесоОРС'е т.к. на них нет отпущенного контингента. Учителя не знают

где и как будут получать зарплату. Имеются учителя которые за перегрузку не получили за 33/34 учебный год. Пред. с/совета Тепкин до сих пор не платит отговариваясь, что нет денег. На сегодняшний день нет хозяина школы на станции Увы, кроме директора школы. Леспункт снимает ответственность с себя. Пред. с/совета ТЕПКИН тоже самое снимает с себя ответственность. РайОНО не руководит, школа беспризорная.

При обследовании детсада и яслей оказалось, что газетный материал подтверждается. Со стороны зав. Детсадом т. Ушаковой имелись систематические опоздание на занятии и также обращение с детьми плохое.

Питание плохое, в особенности в яслях, дети старшего возраста в детяслях питаются без хлеба. В детсаде массовое заболевание глазами, это все из-за халатности ~~хитрых~~ дах заведующей детсадом.

Врачь БАННИКОВ не производил осмотра детей надеясь на сестру детсада. По заметке "Ижправды" зав. Ушаковой меры приняты по линии Комиссии.

К о м и с с и я:

1/ Облпрос- [signature] / Мухамедшин/.-

2/ ОБОНО- [signature] / Шарафутдинов/.-

Обл. оно и обл. просу.

Увинская неполная школа сообщает, что по вашим указаниям в части ликвидации прорывов почти совершенно не делается.

1. Школа еще долго времени не утеплена.
2. Совершенно не имеет готовых дров.
3. Не выделено общежитие для уч-ся и др.

Причина всему этому то, что люди не отвечают конкретно за школу. Руководство остается над школой старое т. е. ней хозяина.

Директор шк. Вещин

27/IX-34.

Дать весь материал по обследованию Увинской поч. школе ок. В.К.П.(б) и. Покажите ему разрешение вопроса на бюро

Орешин

10/X-34 год.

Копия. 42

СЕКРЕТАРЮ ОБКОМА ПАРТИИ.
тов. АКОПЯНУ.

от педагогического коллектива
неполной средней школы УАО
Ува, Селтинского района.

Проводя практические задачи, стоящие перед школой в 1934-35 учебном году, нам на пути встретилось ряд серьезных препятствий, которые тормозят в осуществлении практических задач, поставленных партией и правительством перед ленинским учителем и в целом перед всей школой.

"ПРЕВРАТИТЬ ШКОЛУ В ПОДЛИННО-ПОЛИТЕХНИЧЕСКУЮ, ВОСПИТАТЬ УЧАЩИХСЯ В АКТИВНЫХ СТРОИТЕЛЕЙ КОММУНИСТИЧЕСКОГО ОБЩЕСТВА, ДАТЬ СИСТЕМАТИЗИРОВАННЫЙ КРУГ ЗНАНИЙ, ОВЛАДЕТЬ ОСНОВАМИ НАУК /географии, математики, физики и т.д./".

В целях ликвидации наших нижеуказанных недостатков в работе школы и преодоления трудностей, мы не раз ставили вопрос перед администрацией Увинского лесопункта, перед партийной организацией, перед рабочим комитетом, перед Селтинским отделом народного образования, но до сих пор мы не видим положительных результатов.

Имея такое отношение к нашей школе, мы решили, наш вождь Удмуртии т. Акопян, обратиться к вам за помощью налаживания работы в нашей школе и изложить все состояние нашей школы.

После продолжительного летнего отдыха, ребята учиться бодро и радостно шли в школу, что показывает посещаемость в первый день занятий 98%, надеясь что они будут находиться в новой обстановке, за новой приятной партой и за новым стабильным учебником, а не за тем, как в прошлый учебный год.

Но оказалось тоже самое, теже 28 стареньких парт на 315 человек, таже обстановка, настроение у ребят пало.

1. Бывшее школьное помещение занято под детясли и площадкой, а вновь предоставлено за 2 километра от центра, совершенно не пригодное для занятий. Две недели занимались без стекол, кругом бушевал ветер.

2. Партами школа не обеспечена. Имеется 28 шт. на 315 чел. сидят по 5 человек на парте. Остальные сидят временно приспособленных крестовых столах со скамейками по 15 чел. за столом, что грозит искривлением позвоночного столба и кособокостью учащихся. На наши требования, замены временных столов стандартными партами, не обращается внимания.

3. Общежитием учащиеся не обеспечены, ходят от 4 до 7 километров ежедневно, по причине чего большие опоздания и отсев. Посещаемость снизилась до 81%.

/см. на обороте/.

4265

4. Учебниками школа обеспечена на 40% в среднем, наглядных пособий совершенно нет, а план средства выполнен на 80%.

5. Новое строительство школьного здания, начатое весной 1934г. до сего времени еще не закончено, несмотря на то, что должны закончить к 15 августа, а на сегодняшний день строительный план выполнен не более 50%, что ставит угрозу закрытия школы при наступлении холодов, т.к. школьное здание предоставлено временно на один месяц, без соответствующего капитального ремонта. Причины медленного строительства школы мотивируется отсутствием рабочей силы, соответствующих материалов и контроля над строительством. Новая школа строится не соответственно контингенту учащихся, строится только на 80 чел., вместо 315 человек.

6. Не созданы материально-бытовые условия учителя. Зарплата не выплачена за август мес., снабжением не обеспечены /ни по линии потребсистемы, не по линии ОРС"а/ в количестве 10 учителей, 12 иждивенцев, 2 техничек.

7. Со стороны ОРС"а нет заботы по обеспечению учащихся питанием, обувью, одеждой, а наоборот имеющуюся столовую вблизи школы превратили в склад, не обращая внимания на нужды и требования школы. Учащиеся до сего времени не обеспечены горячим завтраком. ОРС не занимается заготовками, т.к. не считает нужным и не требует отпуска контингента на учащихся.

8. Руководители: партгруппорг - Ушаков, предрабочкома Лаптев, начальник лесопункта Николаев, совершенно не отвечают за школу, даже последний отказался от подписи соцдоговора между школой и лесопунктом.

Исходя из вышеуказанного видно, что в таком напряжении работу школы направить трудно, т.к. школа не имеет на сегодняшний день соответствующих условий и хозяина школы.

тов. АКОПЯН! мы вас убедительно просим помочь нам преодолеть имеющиеся трудности в работе школы. Ждем, дорогой АКОПЯН, скорейшего ответа и разрешения вопроса о нашей школе.

Мы готовы отдать все силы и энергию на воспитание юных строителей социалистического общества.

С товарищеским приветом педагогический коллектив неполной средней школы: - Шмаков, Рогалева, Головкина и др.

КОПИЯ ВЕРНА :

I/X-34г.
рс.

~~44~~ 43

83

3 октября 4

Отпуск

НАЧАЛЬНИКУ ЛЕСНОГО УПРАВЛЕНИЯ тов. Т У Р О В У

Педколлетив не полной средней школы на ст.УВА обратился к т.АКОПЯНУ с заявлением в котором указывает на безобразное хозяйственное состояние школы, совершенно необеспеченной к началу учебного года ни помещением, ни хоз.инвентарем /парты/, ни учебными пособиями, ни завтраками для детей.

Нач.лесопункта т.Николаев, который обязан оказать непосредственную помощь школе, ни какого внимания на это дело не обращает.

По ~~решению~~ поручению т Акопяна прошу срочно проверить и не позднее 7/Х-с/г. дать в Обком партии на имя т.Акопяна об"яснение.

В бюро будет обсужд. на бюро ок

Пом.секретаря Обкома ВКП/б/-
/ПАХОМОВ/.

АРХИВЫ УДМУРТИИ

Быдэс дуннеись пролетар'ёс, огазеаське!

Всесоюзной Коммунис Парти (большевик)
УДМУРТ ОБЛАСЬ КОМИТЕТ

Люкет

Пролетарии всех стран, соединяйтесь!

Всесоюзная Коммунистическая Партия (б)
УДМУРТСКИЙ ОБЛАСТНОЙ КОМИТЕТ

Отдел

2163—34

Иж кар 21 „Ноября 4 *аре*
Г. Ижевск " 193 *года*

ПЕДКОЛЛЕКТИВУ УВИНСКОЙ НЕ ПОЛНОЙ СРЕДНЕЙ ШКОЛЫ.

Всвязи с Вашим письмом на имя т.АКОПЯНА, было предложено Селтинскому рик"у и управлению лесного хозяйства Ижстальзавода принять все зависящие от них меры по оказанию материальной и организационной помощи Вашей школе. В ответ были получены нами сообщения т.т.ЖУЖГОВА и ТУРОВА, что меры с их стороны приняты.

В данном случае, по поручению т.АКОПЯНА, прошу Вас уведо- Обком, какая реальная помощь школе была оказана и насколько действительно улучшилось положение школы.

ПОМ.СЕКРЕТАРЯ ОБКОМА ВКП/б/ /ПАХОМОВ/

АРХИВЫ УДМУРТИИ

В Обком В К П б

тов. МАКСИМОВУ

от КАЛИНИНА- Зав. ОБЛОНО

Докладная записка

1. Относительно хода строительства школ по гор. ИЖЕВСКУ имеется уже не одно постановление Обкома но однако по ряду причин это дело систематически находиться в прорыве.

а/ Так называемую Ф З С Удмуртстрою было предложено достроить к I сентября, но он это не выполнил. Учебную часть здания закончил только к половине октября, а физкультурный зал до сих пор не достроен и сейчас совершенно не строиться При чем учебная часть здания до сих пор нормально не эксплатируется, до сих пор в школу не проведено электричество, школа без света. Канализация работает плохо и часто школа бывает без уборной.

Удмуртстрой фактически только отделался и сейчас не думает даже нормально закончить работу, а постоянно вопрос старается оттянуть, подбирая неверные и ложные сведения, что Горроно не додал цемент и т.д. тогда как Горроно цементу дал уже больше чем нужно, об этом есть документы и как уже неоднократно печать указывала, что Удмуртстрою хватило значительное количество Гороновского цементу растранжирить неизвестно куда.

2. Железно-дорожная школа должна была быть достроена к I сентября, но она сейчас не достроена и строиться невероятно плохо т.к. завезенный Гороновский алебастр 3,5 тонны Удмуртстрой перебросил на дом специалистов, а на школе задержка из за отсутствия алебастра.

3. Полная средняя школа в Новом городке / Ключи/ нынче должна была быть достроенной на 80% но она еще не начата. Сейчас нет бутового камня и Ижгорсовет не принимает ни каких мер к обеспечению строительства.
Эту школу тоже " строит" Удмуртстрой.

Причина здесь та-же, что и прочие объекты- это растаскивание стройматериалов. Еще в Июле м-це Горроно купил 300 к.м. бута от Ареста стройматериалов и подвез на 14-ю улицу.

Без ведома Горроно Облисполком этот камень передал Ижстальстрою " ВЗАИМЫ" Облисполком до сих пор ничего не сделал, чтобы дать этот камень обратно, кроме того как успокаивает, что камень будет и тем самым бесперебойно оттягивая срок начала строительства.

Сейчас Облисполком нашел выход дает для Горроно камень с Люлей-ок. 140 к.м. для подвоза которого необходимы большие средства и транспортные силы. Это выходит Горроно один раз привез камень и должен он завезти второй раз и при том не имея ни какого транспорта.

4. Я прошу обсудить данный вопрос и прекратить самовольные действия по разбазариванию Стройматериалов.

Заставить Удмуртстрой решительно заняться строительством школ и срочно закончить " ФЗС" и Жел. Дор. школу и срочно начать Полную среднюю школу.

5. Хочу обрисовать еще безобразно-нетерпимую систему распределения стройматериалов стройсектором Облисполкома:

За неимением олифы во многих школах остались не покрашенной крыши и мебель, а оказывается олифа была краем отпущена

на местное строительство ок. I тонны но стройсектор дал заводу без ведома кого бы то не было и это нам пришлось узнать не в Ижевске ав Краевых организациях.

Далее в Горькрайснабсбыте было не большое количество электрических проводов для школ и эти провода Облисполком передал заводу, а сейчас некоторые школы совершенно не освещены за неимением проводов.

Совершенно недостаточное внимание со стороны Облисполкома к строительству культучреждении характеризуется еще и другими фактами, напр. Стекло завезенное на строительство типографии передано заводу, тоже самое цемент на строительство дома специалистов.

Бутовый камень 200 к.м. кем то не давно передан с Медтехникума Хлебострою. Далее тот факт:

В августе Облисполком получил 25 тыс. цемента специальным назначением для Облздрава / I4 тыс/ и Облоно но он был передан без ведома Облоно и Облздрава-Химзаводу и он теперь не возвращает этот цемент.

6. Одновременно прошу разрешить вопрос относительно школы в Гальянском поселке где до сих пор учащиеся учаться на 3 смены, что запрещено Наркомпросом.

В виду скученности в школе появилась скарлатина и сейчас школа закрыта. дети вновь поселяющиеся в Гальянский поселок около 25 ч. в школу уже не принимаються т.к. нет мест.

Прошу помоши по разрешению насчет помещения для школы.

Зав. ОБЛОНО: [illegible] / КАЛИНИН/

3/XI-34г.

МЕРОПРИЯТИЯ РАБОТЫ СЕКЦИИ ПО ПРОВЕДЕНИЮ РАБОЧЕЙ КОНФЕРЕНЦИИ ПО КОМВОСПИТАНИЮ ДЕТЕЙ.

1. Секция по работе среди пионеров и октябрят. Руководитель секции ХОХРИН. Вовлекаются в секцию от Обл.Бюро ДКО Иванов, Гор.Бюро ДКО Мальцев, Строительное Бюро ДКО Корунов, от базовиков Базыгина и Дерюгина, ОбоНО Степанов, представители от родителей, рабочих и учителей.

Работа секции должна быть направлена по следующим разделам:

а/Организационное укрепление отрядов и октябрятских групп,

б/Обеспечение отрядов и групп октября вожатыми-комсомольцами.

в/Развертывание учебы вожатого /заочного, курсового, семинаров и т.д./.

г/Организация Областного метод-кабинета.

д/Обеспечение отрядов: барабанами, значками, галстухами.

2. Секция по внешкольной работе. Руководитель Секции Алексеев. Вовлекаются в секцию Мелькишев ООПК, Широбокова ОбоНО, Кириллова Облздрав, Коган Дет.клуб, Буглаи Научно-исследовательский Институт, Корепанова ГОРОНО, Корепанова Обл.Бюро ДКО, Халтурин клуб "КОР", Никитин Райком ВСРМ, Замараев Росскино, Никифорова Радиокомитет, представители от учителей, родителей, рабочих, Зав.клубами, Васильев Обкомол.

Разделы работы.

а/Организация дома художественного воспитания, работа в клубах и кино,

б/Физкультурная работа.

в/Работа ДЭТС и ДТС.

г/Кружкова работа в школе и организация перемен.

д/Радиоработа.

е/Организация дет-городка при парке культуры и отдыха.

ж/Художественная олимпиада.

3. Секция по детским игрушкам. Руководитель Секции Широбоков Новоремонтный цех. Вовлекаются в Секцию от дошкольных работников: Лабастова, Лебедева, представители от Удмпромсоюза, Заводоуправления, учителей, Нач.цехов, специалисты, родители и рабочие.-

Разделы работы.

а/Качество и количество выпускаемых игрушек.

б/Организация выпуска технических игрушек.

в/Выделение строительного материала и инструмента для детсадов и школ.

4. Секция по школьной работе. Руководители секции: Мушинский и Александров. Вовлекаются в секцию Крутова ГОРОНО, Ложкина Обл.Бюро ДКО, Шмыков Гор.Бюро ДКО, Наговицин ОблОНО, Ившина и Ходов от Зав.школ, Раков Обкомол, Вотинцев Обисполком, представители от рабочих, родителей и от Облкоммунотдела.

Разделы работы.

а/Школьное строительство.

б/Подготовка к новому учебному году.

в/Политехнизация школ.

г/Соц-соревнование и ударничество.

д/Качество преподавания и методическая работа.

5. Секция по оздоровительной работе. Руководитель Секции Вахрин, Райком ВСРМ. Вовлекаются в секцию, Поилов Культ-быт отдел Завода № 10, Веретенников Облздрав, Вехтерев Горздрав, Барышников Облздрав, Ефремова Обисполком, от Зав. школ Нютина и Коршунов, от пионер-работников Плюснина и Баженова, Широбоков ГОРОНО, Малкин Облпрофсовет, ОблОНО Шатров, представители от родителей, рабочих.

Разделы работы.

а/Подготовка к лагерям,
б/открытие детской санатории.
в/Организация детского дома отдыха.
г/Организация школьных площадок.
д/Диепитание.

6. Секция по обеспечению учащихся горячими завтраками обувью и одеждой. Руководитель Секции Хаимович Строительный Партком. Вовлекаются в Секцию Фалалеев Гор.ЦРК, Анурьев Обком, Корепанов ОблОНО, Петров Облснаб, Заиньшев Горснаб, представитель от Обл.Потребсоюза, от ОРС"а Воронин, Заводоуправления Лещинский от Зав.школ Саламатов, Русских/Усов, представители от родителей и рабочих.

Разделы работы.

а/Горячие завтраки.
б/Детские столовые.
в/Обеспечение одеждой и обувью, работа дет-магазина.
г/Работа в детских мастерских.
д/Пришкольные участки.

7. Секция по детской литературе. Руководитель Секции Шанько, вовлекаются в секцию Чирков Удгиз, Иванов ОблОНО, Писарев Редакция Дась-лу, Наумова ГОРОНО, представители от родителей, рабочих, учителей и библиотечных работников.

Разделы работы.

а/Обеспечение стабельными учебниками.
б/Издание детской художественной литературы.
в/Работа детской бибилотечки.

8. Секция по работе детских домов и по борьбе с беспризорностью. Руководитель Секции Максимов ОК ВКП/б/. Вовлекаются в секцию Усков, ОблОНО, Комраков ГОРОНО Малкова Обл. Деткомиссия, Иванов Обисполком, представители от завода № 10, от рабочих и от Горсовета Вахрушев.

Разделы работы.

а/Питание.
б/Материальное обеспечение.
в/Борьба с безпризорностью и надзорностью.

9. Секция по дошкольной работе. Руководитель Секции Егорова. Вовлекаются в секцию Ломовская ГОРОНО, Малых ОблОНО, Галимов ОСПС, Максимов Райком ВСРМ, Коробов ОПК, представитель от Культ-отдела завода № 10, от родителей и рабочих.

А К Т

Обкат Рябову 4 48 47

Комиссия в составе старшего госсанинспектора Головизнина сав.Профанб.д-ра Яковлевой,инспектора Сольздрава Кириловой,представителя от Гороно Комракова и санврача Тихонова ,при обследовании детприемника установили,что:

Занимаемое помещение под детприемник совершенно не приспособлено для детского учреждения,ветхое,отсутствие подсобных кладовок,тесное по числу находящихся ребят ,т.е. вместо расчитанного на 35ч.помещается 60ч.,что создает большую скученность и невозможность содержания помещения в чистоте,а также проводить воспитательную работу.

Дети спят по 2-4 чел.на одной койке,и большая часть детей спят на полу.Постельными принадлежностями не обеспечены ,нет матрацев,недостаточное количество простынь,подушки не набитые,одеяла ветхие,дети не обеспечены бельем,обувью и верхней одеждой.

Кухня проходная,содержание грязное.Питание по калорийности не достаточное,персонал кухни не обеспечен спецодеждой ,Кухонной и обеденной посудой не обеспечены.Стирка белья происходит в помещении детприемника.Умывальной комнаты нет,дети умываются в коррйдоре ,т.к. на весь детприемник имеется только два крана.

Столовая не приспособлена;тесна,грязная,на с тола х нет клеенок.

Имеющийся изолятор мал, несоорудован ,содержание грязное в том же изоляторе помещаются больные и здоровые дети.Уборная холодная без вентиляции-с одним очком,запах из уборной проникает в коррйдор и столовую.Двор грязный,помойная яма переполнена и не имеет крышки.

Такая обстановка ни в какой мере не отвечает названия детприемника,и не позволяет вести воспитательную работу среди поступающих детей с улицы.

/См.приложение/

48 ~~49~~ 12

ВЫВОДЫ И ЗАКЛЮЧЕНИЯ КОМИССИИ

1/Необходимо для детприемника представить другое, более приспособленное и более обширное помещение, Расчитывая, что детприемник всегда почти вмещает 60-70 чел.

2/Приобрести кроватей; обеспечить каждого воспитанника отдельно кроватью, постельными принадлежанностями, отдельной подушкой, одеялом, полотенцем, и ни в коем случае не разрешать детям спать по двое на кровати.

3/Обеспечить в достаточном количестве детей нательным и верхним бельем и обувью.

4/Приобрести еще один большой шкаф для раздевания.

5/Прекратить стирку грязного белья в коридоре, потому, что это дает обильные испарения, которые поступают и в столовую и в спальни. Необходимо договориться с прачечной какого либо общедития и стирку производить там. Не длпускать глажения чистого белья в комнате техничек. Для хранения белья чистого и сухих продуктов иметь отдельную комнату.

6/В кратчайший срок приобрести халаты для техничек, персонала, занятых на кухне по приготовлению питания, и приобрести короткие детские халаты для дежурных-воспитанников, помогающих на кухне по приготовлению обедов.

7/Прекратить варку и кипячение белья на кухне и его хранения.

8/Обеспечить достаточным количеством посудой кухонной и столовой. Посуды с отбитой эмалью из"ять из употребления.

9/Ограничить хождение техничек через кухню.

10/Ни в коем случае не допускать жить детей больных в изоляторе, вместе с вновь поступившими, так как дети вновь поступившие в изоляторе только заражаются и проведя в них инкубацию входят в общий коллектив больными. Не разрешать спать по двое на койке.

11/Изолятор ~~[illegible]~~ необходимо обеспечить пособием для занятия детей и обеспечить его воспитательницей. Наблюдать в нем чистоту.

12/Необходимо обеспечить двор от грязи и помоев в ~~[illegible]~~ самый короткий срок.

13/Необходимо обеспечить тщательной санитарной обработкой всех вновь поступающих в детприемник.

14/Довести штат воспитателей, согласно положения о детских приемниках, 1 воспитатель на 10 чел. воспитанников, при наличии же существующего штата воспитателей развернуть в достаточной степени воспитательную работуне возможно.

15/Вслучае не перевода детприемника в соответствующее здание. Срочно приступить к ремонту имеющего и после ремонта строго установить норму с одержания внем детей не более 35 человек.

16/Установить срок для проведения указанных мероприятий до 20 августа. Вслучае не выполнения детприемник закрыть.

Комиссия: [signature]

[signature]

В Ы В О Д Ы

БРИГАДЫ КУЛЬТПРОПА КРАЙКОМА ВКП (б) ПО ОБСЛЕДОВАНИЮ РАБОТЫ ПЕДИНСТИТУТА.

1. Бригада отмечает, что со сменой руководства пединституте проделана большая работа:

а) Проведен ремонт здания, дающий возможность обеспечить работу групповых занятий;

б) Укреплена дисциплина;

в) Улучшилось расписание, разработана часть программы и доведена до студентов, посещаемость удовлетворительная, организованы кафедры: по литературе, языку, по физико-математическим дисциплинам, биологии и первая из них провела значительную работу совместно с Научно-Исследовательским Институтом по созданию учебников на удмуртском языке, работу с массовым учительством;

г) Произведен подбор педагогических кадров.

2. Вместе с тем Пединститут не обеспечивает необходимого качества работы в подготовке квалифицированных педкадров, которые выражаются в том, что:

1) До сих пор не оформлены кафедры по общественно-экономическим дисциплинам и организованные кафедры не ведут систематической работы по методике и организации всего педагогического процесса.

2. Недостаточно укреплено единоначалие - директора, завуча, профессора, преподавателя.

3. Нет конкретного и повседневного руководства как дирекции, так и кафедры, в результате чего:

а) Лекции страдают низким теоретическим уровнем, бессистемностью и путаницей (Белослудцев), необеспечивающее усвоения данных дисциплин. (см. следующ. страницу Зп.).

4. Партийная, комсомольская организация, профком в особенности местком и СНР не развернули достаточной работы в помощь дирекции по борьбе за налаживание техпроцесса и устранение вышеуказанных коренных недостатков работы.

5. Низкий уровень культуры в учебе и в быту студентов и нет борьбы за ее повышение.

6. Отсутствие оборудования кабинетов, лабораторий и достаточного количества литературы.

7. Кафедры не развернули научно-исследовательской работы, отмеченных [illegible] (Белослудцев и других)

8. Отметить слабость преподавания общественно-экономических дисциплин (Белослудцев и друг.) и отсутствие руководства распределением лекционных и семинарских работ среди преподавательских сил со стороны культпросбюкома.

9. Недостаточно развернуто соцсоревнование и ударничество.

170 52 168 51

б) Лекции читаются всеми преподавателями, что считать ненормальным.

в) Самостоятельная работа студентов не проверяется (записи лекций и самостоятельной работы не проверяются преподавателями, в результате частые случаи явки на занятия не подготовленными целых групп и отдельных студентов за что студенты не получают взысканий).

г) Классная система проработки страдает словесностью, Низкий уровень проработки материала, отсутствие систематического учета успеваемости, студенты не знают оценок преподавателей по каждой теме. Либерализм в оценках успеваемости по зачетной сессии.

4. Низкий уровень знаний ~~предмета~~ по национальным предметам.

5. Нет борьбы за грамотность студента (среднее количество ошибок в диктовках по 5-ти группам 37 ошибок на 300 слов.

АРХИВЫ УДМУРТИИ

171 52 169 53

3. Состояние студентов общежитий угрожающее, эпидемией - случаи занесения инфекции. Жилплощадь на одного студента 3 кв.метра, вместо установленных правительством 4,5 м. Свет настолько слабый, что невозможно читать, нет постельного белья, тумбочек, в общежитиях грязно.

4. Питание студентов неудовлетворительное, калорийность обедов ниже нормы в 2-2,5 раза. Студенты совершенно не снабжаются мылом, бельем и одеждой по государственным ценам.

5. Постановление Обкома от 22/XI-33г. о предоставлении жилплощади студентам пединституте, о постройке нового учебного здания, 2-х стандартных домов и об улучшении питания и снабжения - не выполнено. Необходимо привлечь тт невыполнивших указанное постановление к партийной ответственности.

ОБКОМ ВКП (б) ПОСТАНОВЛЯЕТ:

1. Предложить директору (т.Макаров) в течении декады установить четкое расписание и полный порядок во всей работе ИНТ"а, обеспечивающий нормальные ученые занятия в ИНТ"е.

2. В течении декады организационно оформить все кафедры, разработать план их работы и поставить кафедры как важнейшее и решающее звено во всей учебной работе.

3. Повышая роль и ответственность каждого преподавателя за качество учебы, установить систематический контроль и помощь преподавания в повседневной работе (Контроль записей студентов, подготовка к занятиям, повышение требований).

АРХИВЫ УДМУРТИИ

172 170 53 57

по вопросам соц.

4. Периодически созывать совещания кафедр соревнования, организации показательных лекций, семинаров, обсуждения методов работы, добиться в ближайшее время резкого перелома в руководстве постановки программы методической работы института.

5. Особое внимание обратить дирекции культпропа Обкома на улучшение преподавания социально-экономических дисциплин (обеспечить руководство кафедрами, контроль и обеспечение литературой преподавателей наравне с перспективом).

6. Обязать всех работников института сосредоточить особое внимание делу коренного повышения грамотности студентов. Организовать соревнование на лучшую запись, показ лучших тетрадей, премируя лучших студентов, ведущих грамотную запись по всем дисциплинам и специальностям.

7. Отмечая низкий уровень культуры развернуть массовую работу среди студентов по линии КСМ и СНР, путем коллективной проработки художественных произведений журналов, обеспечение газетами, физкультурным оборудованием, организации музыкальных и хоровых кружков и т.п.

8. Обязать директора в 34 году обеспечить обслуживанием научно-периодической литературой преподавательский коллектив, предложив также публичной библиотеке. в

9. Центральной задачей по оборудованию института должна быть повседневная работа по созданию кабинетов и лабораторий по физике, химии, биологии и друг., обеспечивающих практической работой студентов, надлежащую постановку лекции с демонстрациями и выполнения научно-исследовательских работ.

10. Для расширения учебной площади передать пединституту здание коммунального техникума, перебросив технику в здание ВТК, место педрабфака.

11. Обязать т.Макарова обеспечить руководство педрабфактом и повседневной помощи ему.

12: Предложить фракции Обисполкома захватить бывш. дом ОСФК под общежитие пединститута и обеспечить ремонт к 1 марта с/г., выделив соответствующую сумму средств.

13. Учитывая собственной продбазы учебных заведений в этом году, преддложить Облснабу -(Петров) разработать к 5/II- с/г. ряд мероприятий по улучшению питания студенчества по линии фабрики-кухни, превратив 2-й этаж фабрики-кухни исключительно в студенческую столову, допуская прикрепление исключительно просвещенцев; обеспечить дифференцированное, удешевленное и улучшенное питание для студентов для педогогического, медицинского института, техникумов и рабфаков. Одновременно с этим директорам учебных заведений предложить развернуть подсобные хозяйства в следующем учебном году.

14. К началу нового учебного года обязать т.Макаров закончить строительство общежития и дома для квартир. Фракцию Обисполкома обеспечить выделением средств на менее 100 тыс. рублей и стройматериалов на данные об"екты.

15. Обязать Горсовет к 1 марта выделить пединституту 10 квартир для вновь приглашаемых научных работников.

16. Предложить т.Макарову совместно с Облоно к 15/III- разработать план подготовки к новому учебному году. Культпропу и Обкому КСМ обеспечить помощь в комплектовании студентов.

17. Культпрену Обкома (т.Максимову) совместно с директорами институтов выделить список лекторов по отдельным дисциплинам для всех институтов.

18. Считая ненормальным явлением такое положение когда работники пединститута коммунисты перебрасываются на другую работу без замены (Максимов-историк, Кильдибеков-историк, Корепанов - удмуртская литература), секретариат считает необходимым лучшую часть коммунистов преподавателей закрепить за институтом на постоянную работу, пресекая всякие попытки перебрасывания их на другие работы.

Поручить культпрен(тов. Максимову) проверить данное решение и к 1/Ш- доложить на бюро Обкома.

29/1-34г.
ек.

АРХИВЫ УДМУРТИИ

К сведению

55 56 57

I. СОСТАВ СТУДЕНТОВ.-

		Колич. ст.	-групп.
I.	Дневной институт.....	163	10
	Вечерний Институт.....	37	2
2.	Одногодичные курсы.....	106	4
3	Рабфак дневной.....	140	5
	Рабфак вечерний.....	70	3
		516	24

2. УЧЕБНОЕ ПОМЕЩЕНИЕ.-

275

I. П кл. помещении и 3 аудитории.

2. Общая площадь..... 827,24 кв. метра.-

3. Падает на студента в среднем:

а/ с дн. рабфаком 827 : 526 = I,57 кв. метр.

б/ без дн. рабфака 827,84 : 386 = 2,I4 кв. метр.

в/ без вечерн. отделен. 827,84 : 409 = 2,02 кв.метр.

г/ без вечерн. и без дн. рабфака 827,84 : 269=3,08к.

Надо учесть,что состав отсеян:

а/ по институту дневн. 212 - 163 = 50 чел.

б/ " вечерн. 41- 37 = 4 чел.

в/ По рабфаку дневному
Рабфаку вечерн. = 100 чел.

154 чел.

ОБЩЕЖИТИЯ:

Институт площадь 389 кв. метров т.е. на 86 чел.
/ если брать по 4, 5 кв. метра/.-

Размещено 130 130 осенью, а на сегодня 110 чел.

Притом за счет отсева прихлд. из города

Так или иначе не хватает на 50 чел.

~~На сегодня выбыл студент Орлов.~~

АРХИВЫ УДМУРТИИ

57 56
2. 58

Заболеваемость об"ясняемая систематической необеспеченностью студентов, выражается / по институту/

/ Сведения взяты по 10 группам из 157 чел. совершенно не допущены на фк. зан. 46 чел. и ограничены 35 чел. т.е. 30%

3. ОБЕСПЕЧЕННОСТЬ КВАРТИРАМИ ПРОФЕССОРСКО-ПРЕПОДАВ. СОСТАВА.-

Состав по институту.-

Учен. степень.	Общ. кол.	Из них по обеспеч. кв.	
		Имеют комнаты.-	не имеют
Профессоров	2	I	
Доцентов.....	I5	9	I
Аспирантов	I2	I0	6
Преподават. и др.	I	-	2
			2

НЕ обеспечены:

I. Шамрай - профессор по западной литературе.
2. Макаров -директор ин-та и преподават. диамат.
3. Мельниченко -доцент по языку.-
4. Драмер..... -преподаватель истории партии и Ленинизма.
5. Шапиро.- -доцент по психологии.-
6. Капанцева..- -завед. библиотекой.-
7. Клестов.- -директор Недрабфака.-
8. Зорин.- -доцент по педагогике. Зав.учеб. частью.
9. Нет квартир выписанным работ. по истории Запада и Востока
10. Нет комнат аспиранту по Удмуртскому языку.-
Надо бы принять еще к I-му Января 1934г.-
II: Потопаев - преподаватель физкультуры.-

И ТАК: I/ Требуется минимум 6 уч. комнат.
2/ Под кабинеты и читальню минимум I0 комнат.
3/ Квартир требуется на II чел.
4/ Общежи на 50 чел. кроме рабфака.-
5/ Общежит. к I сентября на I80 чел.

4. Потребуется дополнительно с I-го сентября 1934г.

а/ Учебных комнат / по институту/ миним. - 5.
б/ " " / по рабфаку/ " - 3.
в/ Под кабинету потребуется больших - 6 комнат

В расчет не приняты курсовые мероприятия.-

Директор Нединститута /Макров/

13/II 34

59
58

И Т О Г И

обследования Пединститута имени "Х-я У.А.С." от I|XП-34 г.

Практические предложения комиссии по чистке партийных рядов -дирекция, парторганизация - реализуют совершенно слабо, а что касается профорганизации, то она никакого участия не принимает. До сегодняшнего дня условия для работы студентов нет, не разрешен вопрос с электроосвещением. Красных уголков и литературы и особенно художественной нет. В институте имеются прогулы, но решительных мер не принимается. Партком, профком этому факту не придали политического значения, т.е. идет борьба с прогулами административным порядком, прогулов институт имеет 0,3%. По некоторым факультетам есть посещение 95%. Отсев по институту за 8 м-ца 12 человек.

На основных курсах института учится 275 чел., из них 50,5% удмуртов. В 2-х годичном учатся 90 чел., в том числе 40 удмуртов. На вечерних курсах 47 слушателей, из них 17 удмуртов. Общая национальная прослойка 59,3%.

Профессорско-преподавательский состав значительно вырос и укрепился. Работают 4 профессора, 12 доцентов, 17 ассистентов. В основном этот состав обеспечивается.

УСПЕВАЕМОСТЬ: Исторический ф-т 81,5%, Физико-математический 89%, языка и литературы 88,7%, Естествознания 86,5%, а средняя по институту - 86,7%.

Массово-воспитательная работа в общежитиях и институте среди студентов не организована, - господствует грязь в общежитиях, в 12-й улице в общежитии обваливается штукатурка, дров не хватает, печи окончательно не отремонтированы. Ничего не делается, чтобы по культурному организовать досуг учащихся, чтобы организовать спорт, кино, театр и др. виды, а работа по спорту идет по административной линии.

Вследствие необеспеченности художественной литературой, - студенты вынуждены заниматься воровством. Студентка - тов. МАКСИМОВА 4-го курса физико-математического отделения нелегально приобретала книги из учебной библиотеки; студент АНТОНОВ явился в пьяном виде в общежитие |I-й курс истории|, что было совершено после пьяного инцидента с преподавателями ФЕДОТОВЫМ и ЗОРИНЫМ. В общежитиях нет шахмат, шашек, радио, есть одна гармонь.

Дирекция фабрики-кухни не организовала питание студентов, несмотря на ряд решений партии и правительства, обеды готовятся совершенно низкого качества и отвратительно медленный отпуск, той-же столовой идет продажа пива.

Средства, отпущенные на строительство Пединститута - не реализованы полностью. Общежитие |17-я улица| построено, остается крыша и оборудование, сейчас запрещено строительство.

Дирекция имеет дезорганизованное настроение в связи с неиспользованием подведенной базы и недостаточным ежедневным руководством института. Тов. МАКАРОВ характерно настроен, что "учащиеся не задержишь они могут разбежаться при наличии плохих условий".

Решение ЦК партии по Н-Черкасскому институту не проработывалось партийной, профсоюзной, КСМ организациями и учебной частью. КрайОНО дало программу действия в связи с решением ЦК ВКП|б|, указания были также не проработаны и не обнародованы, ясно, и мер принято не было. Замаринован их бывший Зауч ЗОРИН, что необходимо немедленно выправить путем организации широкой проработки по линии дирекций,

27 60 59

парткома и других организаций.

Институт имеет факты грубого проявления бюрократизма к специалистам,-оскорбления,преподавательская ругань,насаждение склоки что в результате вылилось в травлю.ЛАЗАРЕВ - ассистент называет ЗОРИНА "дураком" в присутствии студентов |неоднократно|,а"директор МАКАРОВ идет по линии "дураков" и не утверждает мне ставку,как окончившему аспирантуру."

ЗОРИН - преподаватель математики работал заучем, в присутствии студентов без сознания в институте валялся на полу пьяным и дебоширил.ЗОРИН неоднократно пытался ЛАЗАРЕВА вывезти из кабинета и с заседания.Вся борьба шал и идет из-за распределения часов и ставок.ЗОРИН заявил ЛАЗАРЕВУ,что "Ваш Кавказский темперамент наделает вам не мало бед, я вас предупреждаю".Обязательные заявления у ЗОРИНА:" Или я,или Вы тов.преподаватель".Эта склока известна большинству студентам и существует нездоровая атмосфера в институте. ЗОРИН же снят с завуча,работает преподавателем и разносит настроение что"для него сделано хорошо,что он сейчас имеет часы и все". Партком,профсоюз и дирекция не приняли решительных мер, а либерализм окружил институтскую организацию.

Организаций института,чтобы по большевистски взяться за разрешение вопросов,которые насадил ЗОРИН и разваливал учебную часть,- они своевременно не видели и не дали принципиального своевременного решения на основе решений ЦК ВКП|б|.

Выявлена "гердовщина" во главе УСТЮЖАНИНОЙ,ЗАХАРОВОЙ и примиренца ЗЯНКИНОЙ,- парторганизация также пропустила дело мимо рук организации,- ограничились увольнением.Уже комиссия продвинула дело в сторону массовой проработки и обнародования в печати,а тов. МАКАРОВ не выступил на партийном собрании и ушел с него.

ЛАЗАРЕВ проявил тенденцию исключить 6 человек - студентов лишь потому,что они его критиковали,а студенты просят его снять и назначить ФИЛИППОВСКОГО.ЛАЗАРЕВ считает,что"критика есть оскорбление", у него полная тенденция зажать самокритику,ввиду своей слабости. Во время урока он дает пример,что "цыган"|так и называет| продал лошадь,которая имеет 3 подковы".Такой пример принес критику на его преподавание,проповедует,что в науке должны быть творцами вносит анархизм.Самое больное у него - он хочет быть самостоятельным.Руководитель кафедры физиоматематикой заявил,что УСКОВ только парализует работу.Идет борьба УСКОВ и ЛАЗАРЕВ - УСКОВ называет свою борьбу"диктатурой пролетариата",а ЛАЗАРЕВборьбу "склокой".Последнее будет верно.Эта склока и"самокритика" сильно отразились в сторону разложения преподавательского состава и студентов,на чем сильно подорван авторитет в целом руководства.ФИЛИППОВСКИЙ груб,но мер к его грубости никаких не принималось.

?!

В кафедре языка преподаватель МЕЛЬНИЧЕНКО,а руководитель кафедрой ЖУЙКОВ,последний ослабил руководство кафедры и повел подрывную работу к руководителям,дал неверный материал на МЕЛЬНИЧЕНКО, например: МЕЛЬНИЧЕНКО приходит на II-й курс 23|XI и пишет на классной доске предмет по русскому языку,тема:"Лексикология" заимствованные слова:залп,казарма,коптинармус и об"ясняет -"все эти слова шли к нам через Польшу, через ее и заимствованы русскими и латинские слова".Слова шли через борьбу за религию,а потом постепенно переходили в быт".В основу скрещения слов иностранных с русскими ложит в основу религию,а не производственную связь.

Кафедра языка начала новый учебный год совершенно не подготовленной:не были приготовлены учебные планы,рабочие планы,не распределены нагрузки между преподавателями.Не выполнены научно-методи-

28 6/60

ческие доклады, намеченные по плану к 15|X и 20|X. Нет плана посещения лекций преподавателей со стороны зав.кафедрой и ..... посещений. Кафедра непосредственными вопросами производственной жизни, повышения качества учебно-педагогического процесса не занималась, а между тем качество лекций стоит не на уровне последних достижений науки. У ЖУЙКОВА на одной лекции не хватило материала до окончания лекции. Имеется голое методологизирование у ЖУЙКОВА. Излишняя диктовка материала.

Стихийное взаимопосещение лекции преподавателями |ЖУЙКОВ| ведется не на почве здоровой самокритики и выправления работы, с целью подхихивания и выливается в форму сплетен, ибо недостатки тут же указываются, а хранятся " про черный день" в блокнотах зав.кафедрой и преподавателей, не обсуждаются на кафедре.

Комиссия персональным виновником развала работы кафедры считает зав.кафедрой и декана тов.ЖУЙКОВА.

Тов.ЖУЙКОВ будучи руководителем кафедры и всего факультета на заседании от 23|IX-34 г. отверг программу Н.К.П. по общему языкознанию мотивируя, что программа составлена по формальным источникам, бывшими языкофронтовцами и эклектика. Также раскритикована программа по немецкому языку по мотивам отсутствия в программе историзма, классовости и партийности.

Тов.ЖУЙКОВ отвергнув программу Н.К.П. по общему языкознанию второй год занимается по своей программе, а за последнее время по программе Ленинградского Ин-та философии и лингвистики. Тов. ЖУЙКОВ свои расхождения с программами НКП не довел до Наркомпроса и не поставил на общественный суд, и выступил в печати, а вместо этого начал вести беспринципные споры с преподавателями, которые работали по программе НКП.

Все эти поступки ЖУЙКОВА комиссия оценивает как самостихийно-анархические действия, дезорганизующие учебно-педагогический процесс.

Тов.ЖУЙКОВ в своей практической работе страдает излишним " методологизированием", что приводит часто к упрощенному пониманию языковых знаний уч-ся, к сведению языкового явления непосредственно к производственным силам и производственным отношениям.

Тов.ЖУЙКОВ, требуя введения историзма в программы конкретным языковым дисциплинам |немецкий, русский и удмуртский| подменяет эти дисциплины, дисциплиной общего языковедения.

Тов.ЖУЙКОВ в своей научно-исследовательской работе занимается копированием не других научных трудов. Так, например, учебники по русскому языку для удмуртов взяты из учебника ШАПИРО, что выдается за свои мысли. Цитаты из МАРКСА не берутся в кавычки, цитат приводится из статьи ЭНГЕЛЬСА " Роль труда".

Социализм и историзм делает учебник недоступным для учащихся и не дает системы знаний.

Использование текста ШАПИРО и цитат МАРКСА без указаний источников комиссия считает плагиатством.

Тов.МЕЛЬНИЧЕНКО факты языковых явлений анализирует, делая упор на формальное выяснение, что составляет его в области эмпиризма. Освещение языковых проблем не поднимает до принципиальной высоты Марксистско-ленинской методологии. При изложении развития русского языка, обогащения лексики делает упор на заимствования, а не на социально-классовую обусловленность развития языка.

Излагая буржуазные теории на развитие русского литературного языка тов.МЕЛЬНИЧЕНКО ограничивается только положительным констатированием этих теории и не дает развернутой критики. Оставляет ряд вопросов программы не разрешенными, что об"ективно ведет к апологетике

29 82161

буржуазных теорий. На все эти моменты тов. МЕЛЬНИЧЕНКО было указано при разборе его показательной лекции в мае м-це 1934 г.

Тов. МЕЛЬНИЧЕНКО кафедрой было предложено сделать доклад, от которого он отказался и отказывается до сих пор.

Тов. ГРАММАТИНА в своей педагогической работе по немецкому языку неправомерно отвергает все замечания тов. ЧУЙКОВА по ее работе. Так, например, она не принимает даже такое замечание как классовость транскрипций в немецком письме.

Совершенно верно замечание тов. ЧУЙКОВА и в отношении изучения пролетарского-Марксова языка. Тов. ГРАММАТИНА вместо того, чтобы принять это замечание впускается в дискуссию совершенно с неверных позиций, ибо она считает язык МАРКСА, ЭНГЕЛЬСА языком чисто буржуазных литературных.

Комиссия предлагает тов. ГРАММАТИНОЙ работать, не только по учебнику, но и по немецким текстам МАРКСА, ЭНГЕЛЬСА и ЛЕНИНА.

Отсутствие зауча и имение его в период Зоревщины сильно отразилось на развал, связано с явной "беспохребетностью" директора МАКАРОВА.

В решении ЦК ВКП(б) указано серьезно подходить к подбору руководящих кадров, и вести систематическую проверку их работы. К сожалению проверки работы ежедневной не было, что проверено по учебным книгам, то запись ЧУЙКОВА не подтвердилась.

Треугольник института не имеет организованности. Секретарь парткома тов. ДРАЙЗЕР и директор Института МАКАРОВ обострили отношения, что не могут разговаривать и развивается натянутые отношения, которые известны большому кругу института. МАКАРОВУ не нравится, что партком его спрашивает когда он едет в Москву и зачем. Вопрос на открытом партсобрании ставится о "гердолизме", извещает МАКАРОВУ, что он должен присутствовать, а он заявляет, что " если вы считаете что важно мое присутствие на собрании, то буду присутствовать, а строительство сорвется, в общем в моей работе ни один чорт не помогает", хотя и присутствовал на партсобрании, но отмолчался. МАКАРОВ теряет авторитет даже среди партийной части института.

Профработа института продолжает оставаться слабой, все эти вопросы прошли мимо профсоюзов. Не проработано даже последнее решение ВЦСПС о перевыборах советов. Нет борьбы за быт и культурное обслуживание (студент КИРШИН спит на чемоданах).

Вопрос о проведении зачетной сессии не проработан, за исключением кафедры физико-математической, данный вопрос неотложный, необходимо проработать и методы проведения.

1. За бездушное отношение и отсутствие постоянного контроля над работой обюрократившихся некоторых помощников к нуждам студентов, директору института тов. МАКАРОВУ объявить СТРОГИЙ ВЫГОВОР.

2. Отсутствие борьбы с болезненными явлениями среди кафедр и отдельного преподавательского состава, слабое руководство проф. комсомольской организаций, отсутствие массово-воспитательной работы среди студенчества и малого беспокойства о бытовых условиях со стороны парткома, - предложить парткому усилить руководство кафедрами и придолить все внимание на выполнение выводов.

3. Отметить, что тов. КАЛИНИН (ОблОНО) не принял решительных, своевременных мер по созданию условий работы института, ограничился полным посещением и дачей директив, не приложил сил к контролю, к

30 ~~63~~ 62

проверке работы с выявлением болезненных явлений и особенно "прохлопал" постановление ЦК ВКП|б| о Ново-Черкасском институте и не проверил указания КрайОНО по этому решению. В результате слабого руководства ОблОНО над институтом,- выявлено ряд крупнейших недочетов и несработанность преподавательского состава, выросшая в склоку борьба выживания и бытовое разложение |ЗОРИН, ФЕДОРОВ|.

4. Предложить ОблОНО систематически проверять программы и учебные планы, ликвидировать преподавательскую "самостоятельность", вести учебу по данным материалам Наркомпроса. Одновременно считать недопустимым поведение тов. ЖУЙКОВА, который работал по своей программе а тов. МЕЛЬНИЧЕНКО по другой. В результате вносили полную неясность среди студентов. Особенно тов. ЖУЙКОВ не возглавил руководство кафедрой языка, чем допустил в работу великодержавный шовинизм, а учебная часть и дирекция не проверили и не дали принципиально политического направления,- тов. ЖУЙКОВУ об"явить СТРОГИЙ ВЫГОВОР с ПРЕДУПРЕЖДЕНИЕМ. О чем сообщить в Наркомпрос и выступить в печати.

5. Предложить ОблОНО и парткому Пединститута - за создание склоки в борьбе за личные интересы, что сильно повлияло на авторитет ЛАЗАРЕВА, за зажим самокритики студенческой массы | требование уволить 6 человек|, заявляя, что " критика есть оскорбление" и неправильное ведение примеров по курсу математики |буржуазное|, борьба за "самостоятельность" чем вносит анархизм в учебе - тов. ЛАЗАРЕВУ об"явить СТРОГИЙ ВЫГОВОР С ПРЕДУПРЕЖДЕНИЕМ.

6. Немедленно проработать вопрос о самокритике, о существующем бюрократизме в разрезе решений ЦК ВКП|б| о Ново-Черкасском институте, не ограничившись одной постановкой вопроса на партсобрании о "гердовщине", о сущности, контрреволюционности " гердовщины" - проработать значительно шире, учитывая, что многие студенты и преподавательский состав не имеют представления о " гердовщине" и его контрреволюционности.

7. Предоставленный материал ФИЛИППОВСКИМ на ЛАЗАРЕВА не подтвердился, чем ввел комиссию в заблуждение и компрометировал преподавателя-тов. ФИЛИППОВСКОМУ - предупредить.

Заведующий учебной частью тов. МОИСЕЕВ, временно назначенный заучем не несет за ним полной ответственности за работу,-предложить тов. МАКАРОВУ назначить из состава преподавателей постоянного зауча.

8. Слабо поставлена работа среди студентов |культурная, бытовая|: нет шашек, шахматов, домино, не организовано коллективное посещение кино, театра, администрация в общежитиях не бывает, ремонт проведен не везде, имеются указания комиссии по чистке партийных рядов - все-же этим дело не исправлено,- предложить немедленно выправить существующие безобразия, составить планы работ культурно-массовой и политической работы, составить планы работ в общежитиях и строго следить за их выполнением.

9. По культурному организовать досуг студентов, наладить регулярную работу кружков по физкультуре |не ограничиваться об"явлением выговора за неявку на физкультуру|; спорта, военного дела, посещение театров, организация самодеятельных вечеров, выставок, лекций и т.д., что по существу отсутствует.

10. Отметить медленность пресечения болезненных явлений среди

21 6463

студентов и преподавателей |ФЕДОРОВ, ЗОРИН, МАКСИМОВА, АНТОНОВ|, + предложить немедленно мобилизовать на таких фактах общественность института, печать, радио.

11. Предложить тов. ДРАЖНЮР охватить немедленно все студенчество политучебой, массовую работу проводить так, чтобы приучить культурно-жить, производительно работать. К общежитиям прикрепить проверенный преподавательский состав. Парткому, дирекции совместно с профсоюзными и комсомольскими организациями, опираясь на актив - развернуть решительную борьбу за коренное улучшение работы института, добиваясь выполнения решения комиссии по чистке и решений поверочной комиссии.

12. Укрепить трудовую дисциплину, составить расписание учебных занятий на семестр, месячные - внеклассовых занятий, не допускать прогулов, немедленно их обсуждать, регистрировать явку на занятия преподавателей и студентов, регламентировать работу с расчетом 3-х свободных вечеров для самостоятельной работы студентов.

13. Предложить дирекции института и парткому тов. ДРАЖНЮР поставить твердый контроль работой всех кафедр и заведующих отделов, без промедления разрешать все вопросы: учебы, жизни студентов, не оставлять без внимания ни одну жалобу, не оставлять без наказания ни одного бюрократическое извращение, отношение к студенчеству, извлечь урок бюрократизма ЗОРИНА и его разложение, одновременно об"явить тов. ЗОРИНУ ВЫГОВОР.

14. В результате беспощадной борьбы нашей партии на идеологическом фронте - контрреволюционная " гердовщина" была в основном в 1930 году разгромлена идейно и организованно, но до сего времени еще существовали осколки: УСТЮЖАНИНА, ЗАЙКИНА и старались продвинуть труды в программы и преподавание. Когда выявилось что этого контрреволюционера - мистификатора - врага пролетарского государства и трудящихся удмуртво, - с этим не было своевременной и отдушительной борьбы. Необходимо широко обнародовать и дать воспитательный показатель на факте классовой борьбы. Составить план борьбы с "гердовщино" к 20|XII совместно с кафедрой аспирантуры и поставить докцил.

15. Физико-математическую кафедру разделить на две кафедры - физику и математику. Предложить т.т. КАЛИНИНУ и КОНСЕВУ подработать вопрос и вынести на утверждение.

16. Предложить тов. МЕЛЬНИЧЕНКО усилить работу над личными знаниями, которому достаточно не создано условий и не было практической помощи со стороны руководства кафедры, как одному из молодых кадров. Одновременно предложить выправить свою методологию и не преподносить высококачественные лекций, то вопрос поставить о снятии с работы.

17. За слабое руководство по курсу математики, в результате чего получилось отставание на 40%, - об"явить тов. УСКОВУ ВЫГОВОР и предупредить - не допускать в будущем грубые опущения.

18. Составить план ликвидации элементарной безграмотности по русскому языку и удмуртскому языку, периодически проверить диктанты. ФФ для литературных отделений, для преподавателей и служащих предложить организовать кружок удмуртского языка к 1|I-35 г.

19. За бездушное отношение к студентам помощника директора

Культ-прот. обкома ВКП(б) тов. Максимову

В дело

13

~~65~~ 259

64

П Л А Н.

Повышения квалификации учительства по УАО на 1934/35 уч.год.

64

1. По начальной школе.

Состав учителей по образованию. Со средним образованием - 1172
с 7 летним -"- - 672
ниже 7 лет. -"- - 628

Всего: - - 2472

Формы повышения квалификации:

Заочное обучение.

1. Охват заочным обучением имеющих 7-е образование:

При Ижевском З. П. Т. - 100 чел.
Можгинском З. П. Т. - 100 чел.
Глазовском З. П. Т. - 150 чел.

Всего: - - 350 чел.

II. Прикрепление к школам.

Учителей не имеющих 7-летнее образование прикрепить к неполным средним школам - 628 чел.

III. Курсовые мероприятия.

1. Январские курсы для препод. неимеющих 7-го образования - 628 чел.
2. Весенние курсы для преподавателей неимеющих 7-го образования, летние курсы по подг. преподав. не имеющих 7-го образования - 628 чел.
3. Январские курсы для преподавателей с 7-м образованием - 672 чел.
4. Весенние курсы - 672 чел.
5. Летние курсы - 672 чел.

6. Преподаватели имеющие среднее образование проходят месячные курсы при педтехникумах в июне м-це с охватом - 1172 чел. Охватить всех учителей с 7-м образованием не состоящих на заочном обучении семинарами при районах.

К 1 Сентября 1937 года они должны сдать экстернат за техникум.

/ см. на обороте/.-

По средним и неполн. средн. учебн. завед.

Состав учителей по образованию.

С высшим образованием - 64 чел.
со средним образованием -961 чел.
с низшим образованием - 7 чел.

Всего: -1032 чел.

Формы повышения квалификации.

Заочное пединобразование. Охватить заочным обучением, имеющих среднее образование при Горьковском Пединституте -140ч. Вятским Пединститутом - 70 чел.

Вечернее пединобразование.

Охватить вечерним образованием имеющих среднее образование Ижевск. педагогич. Институтом - 80 чел.

Курсовые мероприятия.

Охватить январскими курсами историков и географов в Ижевске Глазове и Можге и то-же в период весенних каникул.

Охватить летними одномесячн. курсами г.Ижевск.

1. Историков
2. Географов
3. Физиков и математиков
4. Химиков - биологов.
5. Языковедов литераторов /русск./
6. Языковедов -"- /удм./.-
7. Трудовоиков.

Преподавателей техникумов не охваченных заочным образованием /не имеющих высшего образования/ охватить семинарами по 3 специальностям по линии ИПКНО.
К 1937 году должны сдать экстернат пед.Институт.
Охват повышением квалификации учительства по УАО на 100%.

Зав.ОБЛОНО- /КАЛИНИН/.-

Инструктор ОБЛОНО- / Горбушина/.- Горбушина

СССР
ГОРЬКОВСКИЙ
Краевой Комитет
СОЮЗА
Работников Медицинского
ДЕЛА
„Медсантруд"
Краевое Бюро
Студенческих Организаций
23/VII 1934 г.
05
Телефон № 23

65

В УДМУРТСКОЙ ОБКОМ ВКП/б/

тов. МАКСИМОВУ.

В ЦБСО СОЮЗА МЕДСАНТРУД.

Горьковский Крайком и Краевое Бюро Студорганизаций Союза Медсантруд направляет при этом для Вашего сведения материалы по обслуживанию Ижевского Госуд. Мединститута и Медрабфака.

За Пред. Крайкома
Союза Медсантруд [signature] /ШУРАСОВА/

Пред. КБСО [signature] /ТАРАСЕНКОВ/

АРХИВЫ УДМУРТИИ

В В О Д Н

обследования состояния работы Ижевского Медицинского Института и Медрабфака по состоянию на 21-23 июня 1934г.

1. ДОСТИЖЕНИЯ.

1. Ижевский Медицинский Институт, существующий всего лишь один год, располагает всеми необходимыми средствами для занятий со студентами 1-го и частично 2-го курса: укомплектован в основном научными и преподавательскими силами кафедры биологии, физики, нормальной анатомии, неорганической, органической, аналитической, коллоидной и физической химии, гистологии, общественных дисциплин и языков. Все указанные кафедры имеют оборудованные кабинеты; организованы биологический и анатомический музеи. Кафедра нормальной анатомии пополняет музей экспонатами, изготовляемыми своими средствами /мацерационные работы/; кафедра физики также своими средствами пополняет оборудование своего кабинета.

2. Несмотря на острый недостаток строительных материалов Институт хозяйственным способом строит жилищные помещения для научных работников и студентов. Студенческие общежития в период обследования удовлетворяли жилищным нормам /по 4½ кв.метра площади на студента/.

3. Положено начало для своей собственной продовольственной базы: раскорчевано 25 га земли, из коих 17 га засеяны яровыми полевыми и огородными культурами.

II. НЕДОСТАТКИ.

1. Комплектование научно-педагогическими силами в первом полугодии 1933-34 уч.года затянулось настолько, что в первые месяцы учебы имела место недогрузка учебного дня /окна в учебном расписании/, а стремления учебного руководства Института выполнить годовую учебную программу привели к крайней перегрузке студенчества во 2-м полугодии: академзанятия вместо нормальных 6 часов в день затягивались до 8-9 час; 3 свободных вечера в шестидневку для самостоятельной домашней работы, согласно решения ЦК ВКП/б/, студенту также обеспечены не были /перегрузка дополнит. учебными занятиями, консультациями и т.д./. Стабильного годового расписания не было. Естественно, что указанные обстоятельства не могли не снижать качества учебной работы.

2. Институт имеет 6% пропусков учебных занятий студентами и 5% пропусков преподавателями, что ставит Институт в группу наиболее неблагополучных в этом отношении учебных заведений края, тем более потому, что при указанной перегрузке студентов были допущены незаконные отрывы от учебных занятий учащихся на работу на участке продбазы /потеряно 5000 студ.часов/; практиковалось и дневное безотрывное дежурство студентов в общежитии с снятием дежурных с учебы; опоздания студентов на занятия никем не не фиксируются и борьбы с ними не ведется ни администрацией, ни общественностью.

3. Учебная часть /профессор Парин/ не проявляла должной настойчивости в представлении кафедрами рабочих планов, которые разработаны были с значительным запозданием. Планы и программы до каждого студента не всегда доводились своевременно /по заявлению ряда студентов программа по физике ими получена лишь перед зачетной сессией и при ознакомлении с программой они обнаружили в последней совершенно незнакомые для них вопросы.

4. Совершенно отсутствовала в Институте помощь студенчеству в самостоятельной домашней работе: последняя проводится безпланово, студенчество незнакомо с элементарными вопросами методики самостоятельной

работы, большинство студентов не знает как пользоваться книгой, как записать лекцию, как составить конспект, не знает основных принципов научной организации умственного труда. Профессорско-преподавательский персонал совершенно не включился в работу по оказанию помощи самостоятельной работе студенчества, не знает условий, в которых оно живет, не было случаев посещения ими студобщежитий.

5. За истекший год из Института отсеялось 37 студентов или 24% наличного состава /141 ч./. Правда в количестве отсеявшихся входит 19 чел., которые, выдержав приемные испытания, вообще не явились на учебу, но и это обстоятельство лишний раз сигнализирует Институту о трудностях комплектования в предстоящем учебном году. Значительный процент отсева учащихся об"ясняется их неуспеваемостью /а она может быть повышена в связи с перегрузкой во 2-м полугодии/ и крайне тяжелыми материально-бытовыми условиями студенчества.

6. Переходя к описанию этих условий, следует заявить, что до сих пор материально-бытовое и культурное обслуживание студенчества не стояло в центре внимания у директора Института /т.Стерхов/, а профорганизации /Предпрофкома т.Касицина/ и общественность проявили в этом крайнюю беспомощность и близорукость. Единственное общежитие Мединститута размещено в деревянном здании, воздух в котором испорчен - запахом из уборной; имеются клопы; комнаты не блещут чистотой, убранством, даже женские комнаты не имеют необходимого уюта, нет стиля культурного жилища, за что борются в настоящее время передовые учебные заведения, койки заправляются плохо; студенчество как бы сжилось с неряшливостью; постельное делье не блещет чистотой: наволочки и простыни у большинства грязны, на некоторых койках вообще простыней не было; мебели /столов и стульев/ недостаточно, нет клеенок на столах, нет чайников для кипятка; электрическое освещение недостаточное. Стирка белья в последние 2 месяца почти не производилась из-за отсутствия мыла, хотя зав.хозяйством Института тов.Гущин заявил, что если бы директор отпустил своевременно средства, мылом прачечную можно было обеспечить полностью. Питание студенчества в период обследования, когда началась зачетная сессия, было из рук вон плохо: фабрика-кухня обслуживающая все студенчество города Ижевска бюрократически отмахивалась от всех предложений и требований обслуживаемых и руководящих органов, не проявив ни малейшего желания поднять качество студенческого питания, хотя бы на время зачетной сессии. Имеется ряд актов, составленных представителями студенчества, где указывалось на беспрерывные очереди за обедами /до 100-300 человек ожидало обеда по 1-2-3 часа/, на каждый день студент за 70 коп. мог получить лишь обед, состоящий из пустых щей и капусты или прокисшего молока с хлебом, причем студенты, неудовлетворенные обедами, хотели бы ограничить себя лишь получением хлеба из столовой; тогда администрация последней перешла на систему принудительного ассортимента: хлеб выдавали лишь в том случае, если студент покупал полный обед. Директор Мединститута тов.Стерхов со своей стороны не предпринял никаких мер к улучшению студенческого питания даже на время зачетной сессии, полагая, что пока студенчество обслуживается фабрикой-кухней - только она и ответственна за студенческое питание. Несмотря на острую необходимость в организации буфетов в учебном помещении и общежитии, об этом дальше разговоров дирекция и профком не пошли. Особенно тяжело положение 9 семейных студентов, которые вынуждены жить на частных квартирах и платить за них очень высокую плату в то время, как Институт имеет 2 собственных дома, заселенный сначала учебного года частными жильцами /целесообразнее было бы поменять последних на студентов, тем более, что по заявлению студентов, они вынуждены будут уйти из Института вследствие невозможной дороговизны занимаемых ими частных квартир/.

7. Охват стипендиями студентов в Институте 85%, по положению этот % можно довести до 90. При определении стипендий до сих пор

стояла в стороне учебная часть, хотя основным признаком при этом должна быть успеваемость студента. В результате этого упущения были случаи снятия со стипендии лучших по успеваемости студентов /т.Лопатина и др./ без точного указания причины /профком дирекция об"ясняла это отсутствием стипендиальных фондов в то время, когда последние полностью не использовались; позднее директор мотивировал этот отказ в стипендии техническим недосмотром и отсутствием у лишенных стипендии студентов необходимых справок о материальном положении, в конце-концов признавая, что снятие этих студентов действительно было неправильное/.

8. Развертывание социалистического соревнования и ударничества как среди студенчества, так и среди профессорско-преподавательского /СНР - проф.Ченцов/ и административно-технического персонала имело наличие ряда недостатков и извращений: а/ научные работники и преподавательский персонал не охвачены индивидуальным соревнованием и ударничеством, ограничиваясь соцдоговорами между кафедрами; б/ в индивидуальных соцобязательствах и соцдоговорах студентов имеются неконкретные пункты /"вести какую-либо общественную работу и пр."/; в/ систематический обмен опытом и использование достижений лучших ударников отсутствовали, производственные совещания и слеты ударников собирались неплановое и не давали необходимого производственного эффекта; г/ стимулирование ударной работы в Институте не имело места: преимущественным обслуживанием ударник не пользовался; премирование лучших ударников проводилось лишь один раз /на 8-е марта/, причем размеры премий были крайне низки /до 4-5 руб./, так что по справке бухгалтерии все премирование обошлось директору в 50 руб.; конкурса на лучший студенческий конспект, на лучшую комнату в общежитии, на лучшую лекцию в Институте не проводили; художественное оформление хода соцсоревнования и ударничества отсутствовало; д/ все эти данные свидетельствуют о том, что развертыванию социалистических методов в работе и учебе не было уделено должного внимания и особенно со стороны директора Института, который считал возможным "экономить" имеющиеся премиальные фонды. е/ Соревнование с Удмурт.Пединститутом проходит также формально, без активного участия всех групп работников и студентов: даже комиссии, создаваемые для взаимопроверки показателей не собирают полностью, затягивая свою работу. ж/ Соцдоговора между комнатами в общежитии заключены на неопределенный срок с большим количеством ненужных пунктов и также являются лишь формальным документом, а не могучим средством, поднимающим активность масс на борьбу за лучшие показатели.

9. При Институте имеется медицинский рабфак /Зав.т.Васов/, состояние которого крайне тяжелое: выселяется из занимаемых помещений без представления другой жилплощади; местный бюджет не выделяет 25000 руб. на финансирование вечернего отделения, несмотря на правительственное распоряжение от 1930 г., что привело рабфак к перерасходам средств госбюджета и крайним материальным затруднениям: студенты рабфака спят по двое на койке, вместо матрацов у многих разосланы тряпки, постельного белья совершенно нет; рабфаку вверено проведение курсов по подготовке в Институт, первый с этой обязанностью справляется, но также стоит перед угрозой срыва занятий курсов, т.к. Горьковский Краздрав отказал в ассигновании на это 5000 руб., которые по распоряжению Сектора Кадров Наркомздрава должны быть перечислены Ижевскому Мединституту на курсовые мероприятия. Политрояовень студента Медрабфака настолько низок, что некоторые колхозники-студенты, едущие на каникулы в деревню, не знают основной формы коллективизации сельского хозяйства, хотя и изучали доклад т.Сталина на XVII парт"езде и даже сдали по нему политзачет. На все эти ненормальности в Медрабфаке руководство Мединсти-

тута не обращало никакого внимания, считая рабфак лишь подчиненным ему, но чужеродным телом в системе медобразования, хотя и прекрасно создает себе отчет в том, что через медрабфак проходит комплектование лучшей социальной части и национального состава студенчества. Директор Института не выступил активно на защиту интересов медрабфака, ни разу не помог ему материальными средствами, хотя и имел на это возможности.

9. Казалось бы описанное тяжелое состояние материально-бытовых условий студенчества и медрабфака зависит от недостатка материальных средств Института, однако анализируя его бюджет и выполнение такового на 1-е июля 1934 г. приходится констатировать наличие свободных кредитов особенно по ст.ст.7 и 7-а. Следует отметить, что финансирование Института Наркомздравом в течение истекшего полугодия проходило исключительно хорошо, но постатейное использование отпускаемых средств в Институте было неравномерное: при нарядных перерасходах по ст.1 /зарплата/ и по ст. II /хозрасходы/ имеются колоссальные остатки неиспользованных средств на культурно-бытовое обслуживание студенчества и на стипендии, что подтверждается следующими данными бухгалтерии на 26-е июня 1934 года:

По ст.7-а - на культурно-бытовое обслуживание студенчества по бюджету на год предусмотрено 73.000, за 1-е полугодие ассигновано Наркомздравом 44.880 р., израсходовано Институтом около 23.000 р. = не реализовано свободных средств по этой статье свыше 21.000 р., хотя потребности, как указывалось выше, особенно остро ощущались и в улучшении питания студенчества, в оборудовании общежитий, в мероприятиях по повышению культурного уровня, по санитарно-оздоровительной работе /с трудом добился профком от дирекции покупки 10 мест в дома отдыха/.

По ст.7 - на стипендии на год предусмотрено 161.670 р., премиальный фонд - 8.200 руб.; отчисления профкому - 1.530 р., отпущено Наркомздравом по этой статье всего -62.970 руб.; израсходовано Институтом на стипендии - 31.686 р.50 к., на премирование - 50 руб., отчислено профкому - 485 р., а всего реализовано по этой статье - 32.171 р.50 к. - осталось неиспользованных кредитов около 30.000 руб., в то время, как по заверениям работников профкома директор Института и его зам. по адм.хоз. части /т.Артамонов/ каждый раз мотивировали свой отказ в отпуске средств /хотя бы на премирование/ отсутствием последних в их распоряжении. Сам профком ознакомился с бюджетом Института и его выполнением лишь в процессе настоящего обследования.

10. Как в Институте, так и в Медрабфаке не развернуто интернациональное воспитание /ячейка МОПР не работает/, хотя были случаи даже исключения студентов из Института за проявление великодержавного шовинизма.

11. Краснокрестовская работа в Институте и в Медрабфаке в истекшем году отсутствовала, кружки военно-санитарных знаний организованы не были, студенчество не готовилось для активной краснокрестовской работы, несмотря на обилие указаний и директив по данному вопросу со стороны Краевых и Центральных организаций. Сдача норм на значок ГСО не проводилась.

12. Физкультура не нашла должного места в Институте: сдало нормы на ГТО всего лишь 17 студентов /из 141/; физкультколлектив не организован, физкультзарядок в общежитиях не проводится.

13. Подготовка к новому учебному году развернута неудовлетворительно: кроме об"явления о приеме студентов в газете, вербовочной работы до обследования не проводилось, в результате Институт имеет 6 поданных заявлений о приеме, а Медрабфак - 54.

Не укомплектованы профессорами кафедра нормальной физиологии и биохимии, конкурс на эти должности об"явлен лишь в апреле мес. 1934 г., видов на своевременное и полноценное комплектование указанных кафедр, а стало быть на их оборудование и готовность их к учебному году Институт не имеет. Сталинским подбором ни Институт, ни комсомольские организации в Удмуртской области не занимались.

14. Все отмеченные недостатки являются не только результатом отсутствия опыта в работе Мединститута и ненормальности по вине директора, но также об"ясняются слабой работой профессиональных организаций, которые не реагировали до конечных результатов на эти ненормальности. Вместо здоровой самокритики в студенческой организации имела место склока, за учебный год трижды сменялся Председатель Профкома. Деловые предложения студенчества иногда не только не использовались дирекцией, но встречали со стороны последней непонятное возмущение и административный отпор /предложение о нормализации учебного времени/. Помощь профкому Мединституту со стороны Обкома Союза Медсантруд и Облсовпрофа не оказывалась.

ПРЕДЛОЖЕНИЯ.

1. Просить Наркомздрав, на основе выявленных обследованием недостатков принять меры воздействия к директору Ижевского Медицинского Института особенно в деле лучшей организации учебного процесса, недопуская имевшей место перегрузки студентов; к принятию срочных мер по подготовке к новому учебному году; к ликвидации пропусков в занятиях студентов и преподавателей; к предупреждению отсева учащихся; к созданию лучших культурно-бытовых условий студенчества; к оказанию немедленной помощи Ижевскому Медрабфаку; к полноценному использованию бюджета Института.

2. Учитывая особые трудности в дальнейшем развертывании Ижевского Мединститута, особенно в комплектовании научными кадрами и в оборудовании новых кафедр, просить Наркомздрав оказать Институту в этом необходимую помощь и уделить больше внимание Ижевскому Мединституту в последующей работе.

3. Просить Крайисполком об отпуске Ижевскому Медрабфаку -25.000 руб. на вечернее отделение, согласно положения от 1930 г. и дотации на курсовые мероприятия Мединституту в размере 5.000 р.

4. Выводы обследования проработать на широких собраниях студенчества, профессор.-преподавательского и административно-технического персонала с докладом директора и Профкома о мерах предпринятых ими к ликвидации отмеченных недостатков.

5. Профкому Ижевского Мединститута обеспечить командирование своих работников на курсы-совещание предпрофкомов, организуемые КБСО перед началом предстоящего учебного года.

6. Довести до сведения Наркомздрава, что распоряжение Сектора Кадров Горьковского Крайздрава об отпуске Ижевскому Мединституту 5000 руб. на курсовые мероприятия не выполнено, что грозит закрытием курсов и просить о срочном урегулировании данного вопроса.

7. Предложить Горьковскому Мединституту оказать практическую помощь в работе Ижевского Мединститута в порядке намеченного им шефства.

Обследован Ижевский Мединститут и Медрабфак по поручению Горьковского Крайздрава, Крайкома Медсантруд, Крайпролетстуда и референтной Комиссии Крайкома Соревнования ВУЗ"ов, ВТУЗ"ов и Техникума.

Пред. КБСО Союза Медсантруд /ТАРАСЕНКОВ/

М А Т Е Р И А Л Ы

ОБСЛЕДОВАНИЯ СОСТОЯНИЯ ОБЩЕЖИТИЙ СТУДЕНТОВ ИЖЕВСКОГО МЕДИЦИНСКОГО ИНСТИТУТА.

69

9

от 18/XII-34г.

Обследованию были подвергнуты три общежития последние включились в санпоход и в конкурс основной задачей ставится борьба за лучшую комнату. Создана комиссия из 3-х человек I от Профкома, I от Студкома и I от Бюро Комсомольского комитета эта комиссия систематические делает обход всех комнат общежитий на месте отмечает недостатки. Общежития посещают Директор Института, Профессор т. ПАРИН и секретарь Парткома.

В 2-х общежитиях в I-м и 3-м комнаты разделены на 3-4 человек комнаты чистые светлые. За образцовую чистоту имеется примированных 4 комнаты некоторые имеют на окнах тюлевые занавески, а на койках тюлевые чистенькие покрывала, каждый студент имеет отдельную койку в некоторых комнатах имеются цветы, статуетки, зеркала.

Постельные принадлежности есть у всех за исключением одного случая неполучения студентом из склада простыни. За последнее время затянулась смена белья до 20 дней есть несколько случаев грязных простыней на койках вместо 3-х прачек работает одна в результате часть студентов отдают белье в стирку частным лицам от чего конечно страдает бюджет студента.

Худшим общежитием считается помещение № 2 в коридоре не убраны стружки, комнатные двери имеют большие щели в результате в комнате тепло не держится требуется лишь не большая поделка и обшивка дверей, в этом общежитии имеются клопы. Тутже в отдельных комнатах живут преподаватели с семьями и строительные рабочие у последних в комнатах / у рабочих грязь, мусор/ тоже встретил в столовой в комнатах несовсем тепло занимавшиеся студенты сидели в пальто.

Жалоб со стороны студентов небыло кроме того, что несвоевременно начали менять белье и последние 2-3 дня отсутствовал свет.

Кипяток достаточно, вода кипяченная имеется, но бак находится в одном здании. В каждом здании имеется свой умывальник.

ВОПРОСЫ КУЛЬТУРЫ.

На 180 человек имеется одна гармонь 2 мандалины, 3 гитары и 3 балалайки, требуется только установить порядок пользованиями ими, кроме того в отдельных комнатах имеется радиоточки, всего установлено 8 точ. За 3 месяца коллективно посетили 2 раза цирк 3 раза кино, I раз театр и I раз музей. Тут же имеется 30 пар лыж до холодов по утрам проводили физкультзарядку сейчас не проводится.

Плохо со стенгазетой последний номер вышел к Октябрю. Газеты выписывает каждый студент, кроме того для уголка выписывается по 2 экз. местных и центральных газет последние поступают на Мединститут, но оттуда в общежития их никто не приносит. По существу крас-

ного уголка нет, а просто поставлен стол в коридоре одного здания на стене висит репродуктор и несколько лозунгов, причем лозунгов о перевыборах советов - предстоящего с"езда нигде нет. Бесед никаких не проводится.

По заявлению упомянутой выше комиссии и Пред. Студкома случаев пьянки и разложения студентов не замечалось.

В общем впечатление при посещении общежитий получается хорошее.

Со своей стороны считал бы необходимым:

1. Администрации выделить одну комнату для красного уголка для развертывания массовой работы.

2. Оживить работу стенгазеты для чего заслушать доклад редколлегии на Парткоме и общем собрании студентов.

3. Здание № 2-немедленно исправить все двери.

4. Укомплектовать штат прачек и обеспечить своевременную смену белья.

5. Не реже одного раза в 6 дневку перетрясать всю постельную принадлежность.

6. Установить порядок пользования музыкальными инструментами, желательно увеличить количество последних.

7. Необходимо посещение общежитий и преподавателями, при этом практикуя проведение бесед лекций.

8. Со стороны администрации необходимо предложить строительным рабочим сохранения занимаемых комнат в надлежащей чистоте и порядке.

9. Иметь баки с кипяченой водой во всех 3-х зданиях чем избавить студентов от беготни из помещения в помещения.

10. Путем соответствующей обработки очистить помещения № 2 от клопов.

11. Независимо от выписки студентами газет, необходимо в красном уголке иметь всегда выписываемые газеты на общежития.

12. Желательно приобретение большее количество цветов /имеющееся количество недостаточно/ в 3-4 комнатах/.

13. Проверку силами студентов содержания помещений установить как систему.

Пред. Райкома ВКП/б/: /САВЕЛЬЕВ/

19/XII-34г.

1 Пулемётный № 2 холодно в вечер. Сцены

70

дело с газетами (лосить красного уголка нет, в коридоре ст

2 Медработн. общин № 1 есть спят на голых кроватях, нет подушек, спали по 2 человек

Медосмотра не проводилось ощенит № 2

У мужчин нет подушек есть клопы

10/

АРХИВЫ УДМУРТИИ

3)

11) При общежитии Красного уголка, газет, Радио, шашек, шахмат, не имеется,

12) В Кино театр, и цирк ходили по 1му разу за полугоди 34го и то только, обеспеченая часть студентов, так как Дирекция не отпускала средств даже в счет степендии говоря что нет денег,

13) Водопровода нет.

14) Уборная на дворе и не имеется дверей также в некоторых комнатах есть ~~[illegible]~~ клопы, Швецов,

АРХИВЫ УДМУРТИИ

1) 72

Акт 20/XII 1934 г.

Обследование общежития студентов Ижевского удмурского пет. техникума

Адрес

Красная ул. дом № 52 угол. Овчинникова.

1) В общежитии живут 29 чел. студентов исключительно одни девочки.

2) общежитие из 7 и комнат 6 т комнат занимают студентки, а остальную преподаватель, прикрепленный к общежитию Лушников Н. С.

3) В комнатах сравнительно чисто,

4) на каждого студента, железная койка, матрас, байковое одяло, подушка, но простынь на 29 чел 5 шт

из них 2 шт марлевыя

12

5) В Каждой Комнате имеется электричество, Вентиляция, и Плакаты Вождей,

6) прикухне бак с Кипяченой Водой и 2 умывальника Каковы обслуживает все общежитие

7) баня 3 раза в месяц за счет студентов с скиткой 50%

8) полы моются 2 раза в 6ти дневку,

9) Стирка белья производится самим студентками своим мылом, а в других общежитиях этого же петтехникума стирают и казеное мыло, для мальчика

10) дров = сотс при общежитие расходуются достаточно

но жалуются что тепло плохо держится,

13 73

Результаты обследования 20-го декабря 1934г. бытовых условии студентов общежития, находящиеся по улице К. Маркса дом № 29 занимают студенты Удмуртского Педагогического Техникума.

Здание 2-х этажное, вверх занимают 32 человека и низ 33 чел. студентов и одну комнату занимает техничка. Помещение которое занимают студенты ни в какой мере хотя бы минимальным требованиям жилого дома не отвечает, холодное, температура одной нижней комнаты в ночь на 20-е декабря доходила до 0°, остальные тоже холодные за исключением одной верхней комнаты. Стены и потолок не крашенные, а только выпачканы, никакого уюта не представляет. Стены плохо проконопачены и кроме того стены не ровные, а поэтому вид общежития отвратительный. Стены и потолок техничками от пыли и паутины протирается в месяц не больше двух раз, пол моется в шестидневку раз. Постельные принадлежности у студентов девчат в каждую шестидневку перед выходным днем протресаются, но ввиду того, что ~~ххстухентов~~ студенты обеспечены только матрацем, койкой и одеалом, остальные постельные принадлежности либо грязные, либо совсем их нет. Нательное белье у мальчиков грязное, они об"ясняют тем, что нет достаточно своего белья, что бы часто сменять.

Особенно характерно то, что неимоверно много клопов, так что у всех студентов наволочки в крови. Оборудование недостаточное в одной из комнат на 16 чел. в один квадратный метр стол и полтора метра скамейка и больше ничего нет. Свет также ограничен во всех комнатах по одной лампочке.

/ смотр. на обороте/.-

Культинвентаря для проведения свободного времени нет. Студенты свое свободное время вынуждены проводить кому как вздумается, даже радио нет.

Педагоги ни какую работу в общежитиях не проводят, за этот год ~~хихх~~ даже ~~[illegible]~~ не бывали.

Обследовал [signature] /Бывальцев/.-

74

А К Т

Обследования общежития ном. I и 2 Медрабфака выявилось следующее:

I/Помещение из трех комнат, живут 16 чел. мужчины, воздух спертый, для проветривания не имеется ни одной форточки.

2/Постельное белье грязное, у некоторых даже не менялось по месяцу, не хватает простынь.

3/Кровати и одеялы имеются у всех, подушек ни у кого нет, у некоторых даже нет матрацев и спят на голых кроватях.

4/Вода бывает всегда кипяченая.

5/В бане моются два раза в месяц бесплатно.

6/Пол чистый, моется два раза в пятидневку.

7/Культурно-просветительная работа ведется, имеют культурника, избранный из среды учеников.

8/Коллективное посещение было организовано один раз в Удм. театр и три раза в Цырк.

9/Из музыкальных инструментов только имеется две гитары на всех, радио не имеется.

10/Администрация общежитие посещает, недостатки все им известны, но к изжитию таковых мер не принимается.

11/В общежитии живут ученики с сентября месяца и все время спали по два человека на одной койке, и только не давно лишь некоторых выделили на частные квартиры, и за квартиры оплачивает администрация.

12/Медосмотр не проводилось не разу, несмотря на то, что хотя и ученики просили, но до настоящее дня такового не проводилось.

Общежитие ном. 2

I/Общежитие состоит из трех комнат, в крайних двух живут женщины, а в средней мужчины, женщинам приходится ходить через мужскую комнату, что ставит тех и других в неудобное положение.

2/Форточки имеются, постельное белье чистое, у женщин подушки имеются, а в мужской комнате ни у кого нет ни одной.

3/Со стороны учеников в обоих общежитиях безобразий ни каких не замечалось.

20/XII 34 г. Горздрав: /Тытова/

75

Культурно бытовое положение в общежитие №1

18 Декабря 1934 года в составе комиссии Волков М.Н., Бушмакина Ф., Велькова произвели обследование комнат у студентов в общежитии №1.

Оказалось следующее в общежитии создана культурно бытовая комиссия, в каждой комнате выбраны старосты комнат.

В культурно-бытовом воспитании студентов имеется уже некоторое начало, организован красный уголок, имеются музыкальные инструменты: гармошки, гитары, балалайки. Также при достаточной инициативе культурно бытовой комиссии ведется борьба с клопами, тараканами, ежемесячно проводится генеральная уборка

В общежитии имеются и большие недостатки, которые отнести можно следующие:

Красный уголок не имеет привлекательного вида, нет, ни одного лозунга и портретов вождей, стол только один, газеты и журналы лежат без порядку.

Из игровых, только один комплект шашек на все общежитие

Состояние комнат.

очень отражается в глаза, что ни в одной комнате не имеется шторы, цветов и т.д.

Старые студенты плохим примером служат для остальных. пример комната № 17 все старые студенты у которых простыни и наволочки черные, замечаются клопы.

Замечается в комнате № 13 и 8 у Сабренова и Кузнецова

в тумбочке держат хлеб
и сами все студенты этих
комнат жалуются, что по-
явились грызуны.
Замечено курение в комнате
№ 29.
Особенно плохо обстоит в ком-
нате №№ 16 и 8 Гузь II подру-
та, Симаков и Евдокимов
I подруга, которые по
месяцам не меняют про-
стыни и наволочки.
Из всех комнат показа тель-
ная, только одна комната
№ 25 и в то же время здесь
студенты из нового набора.
Все эти недостатки являют-
ся в том, что культурно
бытовая комиссия не доста-

точно проводят проверку комнат, мало проводят совещание со старостами комнат.

Волков 20/XII 34 г.

все старшие студенты у которых простыни и наволочки черные, замечаются клопы.

Замечается в комнате № 8 и 8 у Сабренова и Кузнецова

В газету „Организатор соц-гем-лия"

Результат обследования санитарной комиссией общежития №2.

77

В целях показа борьбы за гигиену и культуру в быту студентов, а также и обмена опытом работы между санкомиссиями общежития №1 и 2, 18-й декабря была сделана проверка во 2м общежитии, совместно с представителями санкомиссии.

Обнаружены следующие недостатки:

1. Массовое курение в комнатах № 4, 17, 20, 21, 22.

2. Грязные наволочки, простыни и полотенцы в комн. № 4, 11, 19, 20, 21, 22, 25.

3. Нет зубных порошков в комн. № 4 и 25.

4. Паутины и пыль в углах в комн. № 11, 19, 20, 22.

5. Беспорядок в тумбочке, комната №17.

В комнате № 1 обнаружен сильный холод и клопы.

Старосты комнат: №№ 4 — Петров, 11 — Попов, 13 — Прошин, 17 — Тиселевич, 19 — Малых, 20 — Лебедев, 21 — Городилов, 22 — Гусев, 25 — Петров.

Всем вышеуказанным старостам все вышеперечисленные безобраз-

ные факты антисанитарного состояния комнат, изжить.

Берите пример со следующих комнат: №16, 15, 19 и 23.

Эти комнаты являются образцом чистоты и санитарии.

Со слов товарищей по остальным культурно-бытовым мероприятиям выявлено следующее: посещение кино до 3 х раз в месяц, посещение бань каждую декаду, имеются музыкальные инструменты; в свободное время собираются в коридорах своего общежития, слушая музыку своих музыкантов.

Комиссия Сабреков

20/XII. Бондарев

АРХИВЫ УЗБЕКИСТАНА

78

18

В Ы В О Д Ы

обследования общежития Педтехникума на Карлутской площади.

Всего живет в общежитии 43 человека, помещение новое, сделано не удовлетворительно, в стенах есть щели сквозные и ни чем не заделанные, в помещении сильно холодно, товарищи живущие спать ложатся по два и по три человека, для того, чтобы не замерзнуть, в одну кучу.

Кипяченой воды нет, воду для стирки белья они не могут получить, столы имеются в каждой комнате, а табуреток или скамеек нет во всем помещении, сидят на чемоданах, тумбочек нет ни одной во всем общежитии, хлеб и другие продукты лежат вместе с учебниками и тетрадями, все в куче. Ученики ходят по комнате в верхней одежде, все это создает впечатление постоялого двора. Ленинского уголка нет, газет и журналов не выписывается совершенно, музыкальных инструментов не имеется, а также шахмат и шашек. В кино ходили коллективно в сентябре месяце и больше ни разу ни кто не был. Постельная принадлежность грязная, простыней нет, в баню ходили два раза и незнаю пойдут они или нет, т.к. администрация этим вопросом не занимается, отвечает, что должны ходить за свой счет, курсанты стипендию получают 40 руб. в месяц, питаться ходят в фабрику кухню три раза в день, что отнимает очень много времени стоить в очередях, следовало бы прикрепить к столовой № I на Карлутской площади. Корепанова Татьяна ходит в рваных ботинках и рваном пальто, просила помощи, но отказали, а ходить в такой корпус на ф. Кухню питаться и греться очень далеко, в день приходится пройти до 10-ти километров, городским курсантам стипендию добавили до 55 руб., а приезжим отказали - получают 40 руб.

Настроение плохое, говорят, что надо ехать домой, жить тепло и культурно. Директор Федотов в общежитии не бывал, просили его зайти к ним, но видимо ему некогда, не идет. Профсоюз Петрова тоже ни разу не была. Имеется членов ВЛКСМ человек 8, но члены комитета комсомола не были ни кто, просили зайти Салтыкова, но не заходит /член комитета ВЛКСМ/. Принадлежностями учебными не снабжают учебников нет, ходят учить уроки в Пединститут, что не отвечает ни какой критике. Общежитие педтехникума по ул. К.Маркса дом № 29 холодное, застывает вода, ученики спят в пальто и валенках и точно также ни кто из руководителей техникума не бывал не интересовался как живут курсанты.

Обследовал Секретарь парткома
Нарсвязи /Григорьев/

Алексеев.

2079

Материал обследования

Общежитии театрального техникума.

От 21 Декабря 1934 г.

1

Здание отремонтировано плохо/ побелка сделана по обоям, побелка сыплется, одна печь дымит, не все рамы вставлены в общежтии бывает холодно./ Пол выметен, на столах, окнах сору нет. В мужском общежитии большая перегруженность, койки не где ставить, а поэтому спят подвое. Форточек нет, здание не проветривается. В комнате кроме одного стола и табуретки нет никакой мебели / и то не во всех/. Студенты сидят на кроватях / в обоих общежитиях/. Кровати погнутые, неуклюжие часть из них падает. Кровати не все заправлены, так как не хватает одеял; простыни имеются не у всех, а также не на всех кроватях подушки / общежитие мальчиков/. Стирка белья производится один раз в мес. белье застиранное, Студенты ходят в баню один раз в мес. и то не все. В общежитиях имеются клопы, а у мальчиков и вши. / С их слов/. Санврач сначала учеб. года был один раз. Пола моются один раз в шестидневку/ пол не очень, но имеется пыль под кроватями/. Сильно развито табако-курение и мат / у мальчиков/ Между комнатами заключен соцдоговор на лучшую комнату, но не проверялся / со слов/. Культурный отдых не организован, нет радио, шашек, шахмат никаких игр и музыкальн. инструментов. На общежития не выписывается ни одна газета. Индивидуальная подписка проведена " деньги удержаны давно, но газет до сих пор не получали" заявление студентов обоих общежитий, коллективных вылазок на лыжах, коньках не бывало, т.к. нет лыж, коньков.

Два раза студенты посещали коллективно театр, и кино. В обоих общежитиях имеются случаи воровства директор в общежитии сначала уч. года был всего один раз, педагоги вначале посещали, но с ноября месяца не было никого / запись книги посещении/

21/XII-34г. Обследователь:- Довгих / Довгих/

ХИВЫ УДМУРТИИ

ОБЩИЙ РЕЗУЛЬТАТ РЕЙДА ПРОВЕРКИ.

СОСТОЯНИЕ РАБОТЫ СЕТИ ОБЩЕСТВЕННОГО ПИТАНИЯ и ЗАКРЫТЫХ ДЕТСКИХ ГОСБЮДЖЕТНЫХ УЧРЕЖДЕНИЙ гор. ИЖЕВСКА ПО СОСТОЯНИЮ НА 17/XII-1934 года.

Согласно представленных актов бригадами по фактической проверки сети общественного питания и закрытых детских учреждений, обнаружено нижеследующее:

I/Районы для заготовки продуктов питания сети общественного питания Гор. Ц.Р.К., выделены Ижаменский и Арский районы, в последних по плану было намечено заготовить: Мяса - план 10 тонн, заготовлено 10,7 тонн,

Масла животное по плану 650 кгр., заготовлено 140 кгр.

Яйца ..... -"- 35000 шт. -"- 13000 шт.

Мед ..... -"- 1500 кгр. -"- -

Птицы ..... -"- 750 шт. -"- 97 шт.

причины не выполнения плана децзаготовок об"ясняется несвоевременным переводом финансовых средств на заготовки и недостаточной работы со стороны заготовителей, т.к. заготовки проводились только по одному Ижаменскому району, а в Арском районе ничего не заготовлено, что особенно послужило не выполнением плана децзаготовок, в настоящее время для улучшения детского питания - выделены дополнительно: Вавожский и Дебесский районы.

Выделен участок для заготовки Комвузу в Глазовском районе, но последний к заготовкам не приступил.

Выделен участок для заготовки столовой СВЯЗИ в Зуринском районе, но последняя к заготовкам не приступила.

Остальные самодеятельный столовый и детские учреждения снабжаются продуктами питания из ГОРТА и Гор. Ц.Р.К.

2/Качество приготовленных обедов на вкус среднее в самодеятельных столовых и самодеятельных детских учреждениях, например: Детский сад № 24, колорийность содержания 950 колорий, обед из 3-х блюд, стоимость обеда 65 коп., Доставка обедов Фабрикой кухней, обед из 2-х блюд, стоимость 65-70 коп., колорийность согласно заключения лабодатории от 28/XI - 650 колорий. Причина низкой колорийность об"ясняется за счет не доброкачественного приготовления, за счет плохой работы бракеража, за счет не достаточного контрола санитарной инспекции и за счет отправки обедов в недоброкачественных термусах, имеются случаи расплескивании во время транспортировки.

Качество приготовленных обедов на фабрике кухне № I по колорийности не удовлетворительно, как-то: колорийность содержиться в студенческих обедах 777 кол., в общих обедах 773 кол. и в детских обедах 650 колорий. ххххдетскихх

Причины не выполнения установленной колорийности об"ясняется плохо упитанным заготовленным мясом и за счет не

получения отпущенного маргарина, который отпущен Облпотребсоюзу, но последний по настоящее время о завозе соответствующих мер не принимает.

3/Санитарное состояние, как на фабрике кухне № I, а также и в самодеятельных столовых не удовлетворительное, например: На фабрике кухне № I обнаружено: в кухне двери весьма грязные, имеются мухи, хлеб приготовленный к выдаче закрыт не доброкачественной клеенкой, столовая для обслуживания работников кухни отвратительно-грязная, в последней ежедневно бывает врач, Зав. производством, дирекция, партийная ячейка, Профсоюз и Комсомол, но мер по улучшению ни каких не принимают, а это говорит о том, что сжившись с грязью, откуда и есть возможность занести на общую кухню всякую заразу, тараканов и прочее.

В самодеятельной столовой Мотозавода обнаружено: раздевалки для работников нет, одежда, валенки храниться в кухне, нет спецодежды для работников, нет шкафа для хранения ножей, вилок и все приборы, кухонная посуда лежит где попало, ложки в столовой деревянные, кострюль, ведер и ложек полностью для обслуживания рабочих не хватает.

Складское помещение столовой Пивзавода грязное, продукты питания хранятся в грязном состоянии, мясо, сахарный песок и рыба не закрыто, в ящике вместе с сухими фруктами лежат галоши. Над складом устроен сеновал, откуда в склад валиться грязный сор на продукты.

На кухнях детских садов производиться стирка белья, имеются тараканы и одежда работников храниться на кухне. Спецодеждой полностью работники не обеспечены, а так же полностью не обеспечены кухонным инвентарем.

Метод обслуживания на фабрике кухне № I и в детских учреждениях принцип обслуживания официантками, но имеются случаи и на фабрике кухне самообслуживания, а самодеятельных рабочих столовых, как-то: Пивзавод, Мотозавод, Кирзавод, Чугунно-литейный завод и столовая Горта - метод применен - самообслуживания.

Быстрота обслуживания не удовлетворительная как-то: на фабрике кухне № I, посетитель может получить обед через полчаса или больше, имеются очереди у раздевалки и кассы.

4. Имеются случаи не правильного расходования продуктов отпущенных в централизованном и децентрализованном порядках, на студенчество и детское питание, из них расходуются на коммерческие обеды. Например: отпущена свежая рыба централизованная - 6479 кгр., из нее израсходовано на школьные завтраки 2571 кгр., на общие обеды 1390,5 кгр., на диэтпитание 125,2 кгр., ИТР 445 кгр., на обслуживание делегатов Райсовета 221,5 и на коммерческие обеды 254 кгр. и передано 1000 кгр.-Партстоловой и не дорасходовано 471,8 кгр.

Отпущено яиц 1000 шт., из них израсходовано на коммерческие обеды 861 шт., муки пшеничной отпущено 2385,2 кгр., из нее израсходовано 1529,1 кгр., на коммерческие обеды. Отпущено масла животного в централизованном порядке 856 кгр. и децзаготовок 35,5 кгр., из него израсходовано на коммерческие обеды 23,5, отпущено сахара 4165,75 кгр., из которого израсходовано на коммерческие обеды 85,7 кгр., отпущено молока 5647 литр., из него израсходовано на коммерческие обеды 23 литра, а так же и расходуется на коммерческие обеды из децзаготовок мяса и сбоя полностью.

24 81

В виду чего имеет место разбазаривание централизованных и децентрализованных продуктов питания не по назначению. В виду чего получается не полностью применение установленных норм снабжения, а так же и не выполнение установленной колорийности, качество обедов и не разнообразность меню.

Мощность Фабрики кухни № I и мощность самодеятельных столовых, потребность согласно прикрепленного контингента обеспечивает.

Подсобное хозяйство имеет секция Общественного питания Гор. ЦРК свинарники в количестве 114 шт., из них 65 шт. подростков, согласно плана должны иметь 100 шт. В настоящее время в виду простой породы, за исключением 8 шт. подлежит замене.

Подсобное хозяйство имеет столовая Пивзавода /свинарник/ в количестве 122 шт., из них подростков 59 штук, упитанность свиней хорошая, содержание свинарника чистое.

Подсобное хозяйство имеет столовая Комвуза свинарник в количестве 3 шт., свиньи хорошей упитанности и имеется посевная база для обеспечивания фуражем обслуживающих рабочих лошадей.

Зав. ГОРВНУТТОРГОМ:- /КОРМАНОВ/

РУК. ГРУП. ОВЩ. ПИТАНИЯ /САННИКОВ/

тов. Санникову 82

П Л А Н .

Набора на ДНЕВНОЕ отделение Механико-Металлургического Техникума .

1. Отделение по холодной обработке металлов резанием - 60 чел
2. По специальности Мартеновской - 30 "
3. По специальности Прокатной . - 30 "

Итого 4 группы. - 120 "

188

60% - 70 человек Удмуртов . 50 чел. руских .

РАЗВЕРСТКА ПО РАЙОНАМ .

	Всего	Удмуртов	Татар.
1. Ижевский с городом	40	15	8
2. Глазовский	15	10	-
3. Можгинский	15	10	-
4. Шарканский	12	8	-
5. Лебесский	12	8	-
6. Алнашский	11	8	-
7. Вавожский	12	7.	-
8. Селтинский	12	8	-
9. Сюмсинский	6	3.	-
10 Граховский	12	8	-
11 Малопургинский	10	7	2
12 Якшурбодьинский	12	7	-
13 Зуринский	12	8	-
14 Балезино	12	8	3
15 КЕС	12	8	-
16 ЦР	12	8	-
17. Карсовай	12	6	-
18. Ижевск	12	8	2
19 . Ижстальзавод	80	30	10
Итого	380	175 .	23.

Прием с образованием не полной средней школы .

Возраст с 16 - 35 лет.

Директор Техникума : /Лагова/

Утверждена Зам зав . Промышленно-Транспортным отделом -Обкома : Ивановым .

Копия верна Секретарь Баранова

83 ~~96~~

29/VI-34г.

34

ВЫВОДЫ И ПРЕДЛОЖЕНИЯ ПО РАБОТЕ УДМУРТСКОГО Ф И Л И А Л А И.М.З.О.

Задача, поставленная перед филиалом на Май - Июнь месяцы бюро ОК и Горьковским отделением ИМЗО-довести до конца всех работающих заочников по первому предмету их курса - не выполнена. Работники филиала под руководством тов. ПОЛУШКИНОЙ не мобилизовались по партийному на доведение задания до конца.

Не говоря уже о вовлечении в активную учебу всех числящихся /480 ч./ на I/IУ-, из работающих на то-же число 305 заочников по всем видам учебы, осталось для закрепления только 248, из которых к 28/VI- только 132 сдали зачеты по своему предмету.

Таким образом нагрузка в среднем на каждого работника филиала только в 60 заочников оправдано лишь на 50 %.

Формальные причины отсева - переход на стац. учебу, неподготовленность для продолжения заочной учебы, исключ. из партии и КСМ, выбывшие из области и в другие районы области. Но основная причина такой потери работающих заочников /18,5 %/ заключаемся в том, что работники филиала не приняли для себя основным методом работы в борьбе за доведение до конца каждого порученного им заочника - - метода соцсоревнования.

Этот метод работы недостаточно использован филиалом и среди заочников для организации их учебы.

Выбывающие из одного района в другой, как правило, вычеркиваются филиалом из списка заочников, а не берутся на учет в другом районе. Дезертиры заочники недостаточно привлекаются на местах к ответственности за маккировку взятой на себя-партучебой.

Несмотря на категорическое постановление ОК, сорваны

83об

итоговые конференции в Глазове и Яре. В каждом из охваченных районов остались заочники, несдавшие зачетов в количестве 39 по всем районам и по городу и заводу - 28 чел.

Совсем без внимания со стороны филиала оставлены заочники в районах не закрепленных за инструкторами в колич. 12 чел.

В своей работе филиалом не использованы общие задачи партчистки для поднятия на должную высоту заочной учебы, что является уже политической близорукостью.

Филиалом не используется районная печать, как оружие организации и дисциплинирования учебной работы заочников.

Допущен полный провал по области радиослушания, как среди заочников, так и массового. Вопреки указаниям ЦК, работниками филиала не понято значение радиослушания в заочной системе партучебы и постановление ОК, поставленное перед т. ПОЛУШКИНОЙ и тов. КОРДАВОВСКИМ совсем не проведено в жизнь.

За май месяц получены сведения только из двух районов /Можга, Яки-Бодья/ о пропуске 43 чел. через радиоаудиторию.

Данные радиоцентра о приведении им радиоаудиторий в техническую готовность не проверены т. Полушкиной и в настоящее время не могут быть найдены в радиоцентре. По данным же работников филиала на основе последних об"ездов районов оказывается:

В М-Пурге радиоузел не работает и для приемника нет питания в течении 1,5 мес.,

В Нез - с января месяца радиоаудитория занята курсами.

В Салтах - нет помещения для р-а. В Балезине радиоаудитории нет. Там-же где радиоаудитории имеются /Яр, Сюмси, Можга, Яки-Бодья/ слушание не организовано.

Во время выездов /Май-Июнь/ в районы работники филиала не приняли никаких конкретных мер к организации радиослушания и не ставили этого вопроса перед РК.

В результате совсем не использованы радиослушания для массовой пропаганды решений 17-го с"езда и подготовки к партчистке.

84 47

35

П Р Е Д Л О Ж Е Н И Я

1. Продолжать работу по приему зачетов у заочников. Для этого:

а/ организовать межрайонную конференцию в Глазове с вызовом туда заочников ЗКУ и ЗПИ из Ярского, Карсовайского районов и оставшихся неохваченными заочников Кезского и Балезинского р.. В Яре на месте провести выпуск группы заочников колхозного актива.

Срок конференции по договоренности с Глазовским и Ярским райкомами с 5/VII-.

б/ Организовать конференцию в Ижевске для заочников Алнашского, Шарканского, Дебесского, Граховского районов и оставшихся заочников Сюмсинского и Селтинского районов. Срок созыва согласовать с указанными райкомами.

в/ Проконтролировать немедленно работу в Можге и организовать вторично конференцию на месте, либо с вызовом заочников в Ижевск.

г/ Немедленно продолжить прием зачетов у заочников завода и города.

2. Каждому преподавателю проверить выбывших из прикрепленных к нему районов заочников в другие районы, связаться с ними и активизировать их работу. О выбывших в другие районы Края сообщить в Горьковское отделение.

3. Договориться с т. Максимовым о даче конкретных указаний секр. РК со стороны Культпропа ОК по руководству нашей заочной партучебой и организованным радиослушанием на основе решения Ижевского пленума Кр. К.; б/ об обеспечении в указанных районах вторичного сбора заочников и командировании вызванных в Ижевск.

в/ О немедленном развертывании в районах организации

84-5

кружков радиослушания по циклу с/хоз. и в порядке подготовки и закрепления результатов чистки - по истории, програм. и уставу партии.

4. Договориться с тов. Максимовым о выделении нештатных, но постоянных райорганизаторов из числа подготовленных пропагандистов в порядке основной партнагрузки в районах Ярском, Балезинском, Кезском, Селтинском, Якшур-Бодьинском, М-Пуринском ~~районах~~.

5. До окончательного выполнения этой работы задержать отпуска руководителей и преподавателей филиала.

6. Завершить данный цикл работ на основе соревнования, заключив конкретные договора между всеми работниками филиала, копии договоров выслать в Горьковское отделение.

7. Поставить в ОК вопрос о переводе всех партийцев - работников филиала в первичную парторганизацию ОК и организацией группы в филиале.-

23/VI-34

Зам. дир. Горьк. отд. ИМЗО.

Курченко.

АРХИВЫ УДМУРТИИ

В дело В. Лукашина

обкому ВКП(б)

85 138

В КРАЙКОМ В.К.П./б/

СЕКТОР ВЕЧЕРНИХ КОМВУЗОВ

ИНФОРМАЦИЯ ОБ ИТОГАХ РАБОТЫ ИЖЕВСКОГО ВЕЧЕРНЕГО КОМВУЗА

За 1933/1934 учебный год.

194

Занятия Комвуза начались I-го Октября 1933 года и кончились 15 Июня 1934 г.с перерывом на зимние каникулы с I Января по 15-е Января 1934 года.

Проверка работы всего учебного года применительно к конкретным обязательствам взятыми нами в начале учебного года по договору соцсоревнования с Чувашским Вечерним Комвузом показала следующее:

Мы обязались из 140 чел.принятых закрепить в ВКУ 130 чел.студентов до конца учебного года,но на этой цифре мы не удержались и к концу учебного года осталось всего лишь 92 чел.,из них:

1/подгруппа - 18 чел.

2/I-й курс - 39 "

3/группа партор.-II "

4/ II курс I гр.-24 "

Остальные выбыли по следующим причинам:

1.По установке Обкома и по решению Парткомов посланы в районы на деревенскую работу - 19 чел.

2.На курсы металлургов мастеров - 7 чел.

Переведены в С.П.Ш.	- 3 "
-"- в В.К.С.Х.Ш.	- 5 "
На заочную партийную учебу	- 5 "
На курсы судебных работников	- 2 "
На военные курсы и в крас.арм.	- 4 "
На курсы Марксизм.Ленин.	- 2 "
По болезни	- I "
Всего	-48 чел.

Посещаемость занятий средне-месячная к закрепленному ядру по ВКУ

студентов 80% ,20% непосещающих по уважительным причинам /по болезни,командировки в деревню и т.д./.

Учебный план преподанный Крайкомом выполнен на 100,9%.Вне учебного плана было по 40 часов в каждой группе по проработке 17 партс"езда.

Студенты старших групп и частично из младших,в порядке практической работы участвовали на заводе в своих цехах по проработке XVII-го партс"езда.Руководили кружками,школами,беседами,делали доклады и т.д.

Все студенты между группами и индивидуально между собой соревновались.В индивидуальном порядке письменными договорами охвачено было на 70%. Проверка проходила взаимным представительством,результаты отражались в стен-газете и на доске почета.
На основе соцсоревнования и ударничества поднялось и качество учебы и усвояемость студентов.

II-й курс ВКУ с 15-го Мая по 15-е Июня 1934 г.был снят с производства.
Из 24 чел.выпускников,на основе зачетных сессий,окончили:

ОТЛИЧНО - 4 чел.

ХОРОШО - 13 "

УДОВЛЕТВОРИТ. - 5 " и 3 чел.не сдали - остались не выпущенными.Прилично дело обстоит и в других выпускных группах.

Преподавательский состав нынче работал все с высшим образованием и опытом работы.Преподаватели ВКСХШ и работники Обкома.Оплата преподавателей происходила строго-дифференцированно от 3 до 7 руб. за час.За основу оплаты бралось: образование,стаж работы,партийность и способность в преподавании.Метод занятий проходил следующим образом: к каждой теме-лекция изложение существа всех вопросов в теме.Проработка материала на дому и в классе при участии преподавателя и заключительная проверочная беседа.60% времени при

86 139

активном участии преподавателя и 40% при пассивности.
Имеем хорошую свою библиотеку и пользовались библиотекой ВКСХШ, литературой были обеспечены вполне достаточно.
Помещение для занятий хорошее, при учебном заведении имеется буфет.
Для ударников-студентов организован приличный дешевый горячий ужин.
За весь учебный год, по вине Комвуза, не допущено ни одного срыва занятий. Учет количественный и качественный студентов поставлен на должную высоту. В конце учебного года лучших ударников студентов 25ч. премировали литературой на сумму 400 руб.

На ряду с достижениями мы имеем недочеты в нашей работе.
При комплектовании групп в начале учеб. года, мы недостаточно дифференцированно подобрали группы. В одну и ту-же группу попали со средним и выше образованием и с нисшим и даже отдельные товарищи технически малограмотные в силу чего несколько человек в процессе учебы пришлось перевести в Совпартшколу и 3 чел. остались невышущенными.
Предметно-методическая комиссия была создана в начале учебного года - работала слабо. В большинстве программные и методические вопросы решались в комиссии ВКСХШ, т.к. в большинстве преподаватели были из ВКСХШ.
Менялись расписания в процессе занятий в силу отсутствия штатных преподавателей. Преподаватели ВКСХШ, работники Обкома в силу особенности их работы иногда меняли свои часы и приходилось заменять другим предметом и другим преподавателем. Изменялась и программа в связи с новой установкой Культпропа ЦК ВКП/б/, которая к нам поступила в конце Ноября месяца.

В начале учебного года с помещением для занятий было неблагополучно. В связи с пожаром в Клубе КОР пришлось переселяться в другое помещение и на первых порах стеснить занятия студентов.
В будущем наша задача - учесть все недочеты и поднять на должную высоту работу Комвуза.
Всего мы предполагали выпустить 53 чел., 3 чел. студентов в силу пропусков занятий, не выдержали зачеты и остались невышущенными.

8606

Из 50 чел. выпущенных: 18 чел. из подгруппы, из которых большая часть переходит на учебу в ВКСХШ, 11 чел. группа выделенная оргпартработников и 24 чел. II-го курса ВКУ, которые переданы Культпропу ОК ВКП/б/ и рекомендованы использовать, 13 чел. на пропагандистско-преподавательскую работу, 8 чел. на руководящую оргпартработу и остальные на хозяйственные и другие работы.

Руководство, наблюдение, помощь и контроль со стороны Обкома было достаточно. Работники Культпропа ОК ВКП/б/ сами работали в КОМВУЗе и посещали занятия других преподавателей.

На основе решений Обкома, мы добились более нормальных условий учебы.

Приступаем к подготовке к новому учебному году.

По установке Обкома В.К.П./б/ в 1934-1935 учебном году контингент учащихся студентов КОМВУЗа предполагается увеличить в полтора раза.

С вашей стороны просим выслать программу, если будет изменена и Ваши указания.-

Директор В.К.У.- /БАГАНОВ/

Парторг- /ШАРАПОВ/

С В Е Д Е Н И Я

о составе учащихся вечернего КОМВУЗА

№№ п.п.	Название групп ВКУ	Колич. учащихся.	Партийность			Национальность				Социальное положение		Пол	
			Член	Кандид.	КСМ	Рус.	Удм.	Тат.	Проч.	Раб.	Служ	Муж.	Жен
	ПОДГРУППА												
	Было принято	31	30	-	I	-	24	7		30	I	24	7
	Выпущено	18	14	-	4	-	II	7		18	-	16	2
	Отс.по разн.причинам	13	16	-	-	-	14			12	I	8	5
	I-Й КУРС I-я ГРУППА												
	Было принято	36	34	2		34	I	I		35	I	35	I
	Переведено на II курс	22	22			20	I	I		22	-	21	I
	Отс.по разн.причинам	14	13	2		14	-	-		13	I	14	-
	I-Й курс II-я груп.												
	Было принято	26	19	4	3	25	I	-	-	24	2	24	2
	Переведено на II кур.	17	10	4	3	17	-	-	-	13	4	16	I
	Отс.по разн.причинам	9	9	-	-	8	I	-	-			8	I
	II-Й КУРС.												
	Было принято	31	27	I	3	26	4	-	I	12	19	27	4
	Выпущено	24	22	I	I	21	2	-	I	14	10	21	3
	Отс.по разн.причинам	7	5	-	2	5	2	-	-	-	-	6	I
	ГРУППА СЕКРЕТАР.												
	Было принято	16	16	-	-	12	4	-	-	16	-	14	2
	Выпущено	II	II	-	-	8	2	-	I	II	-	9	2
	Отс.по разн.причинам	5	5	-	-	4				5	-	5	-

Директор В.К.У.- /Баганов/

Секретарь - /Федорова/

О Т Ч Е Т

По заочному партобучению Удмуртского филиала Горьковского отделения ИМЭО при ЦК ВКП/б/ при Удмуртском Культпропе Обкома.

За период с I-го сентября 1933г. по 12 июля 1934 года.

Удмуртский филиал в сентябре месяце 1933г. проводил набор в заочные формы партобучения.

Разверстка была дана Горьковским отделением ИМЭО:

По ЗШ 120 чел., по курсам колхозного актива 90 чел., по ЗКУ и предметников 80 чел.. А закомплектовано по ЗШ 151 чел. по курсам колхозного актива 184 чел. по ЗКУ и предметникам около 300 чел. /точных данных нет, так как некоторые анкеты посылались непосредственно в Горький/.

Процент удмуртов - 48 %.

С этим набором в октябре проводились установочные конференции. Установочными конференциями охвачено всего 362 чел., из них заочников ЗКУ и предметников 157 чел.
З.П.Ш 147 "
Колхозн.актива 58 "

Продолжительность установочных конференций от 5-10 дней на которых была дана установка по предметам и проработаны отдельные темы по истории ВКП/б/ и по Полит-экономии, а для курсов колхозного актива по Карпинскому.

За время с I-го сентября по 15-е июля Удмуртским филиалом было сделано 51 внезд. в районы, во время выездов проводились учебные конференции, на которых проведено 95 лекций, принято устных зачетов от заочников по разным темам включая и 17-й с"езд 2882 зачета. Дано 572 консультации.

За это-же время Удмуртским филиалом получено от заочников ЗШ и ЗКУ 348 письменных работ /заочники Комвуза письменные работы шлют в Горький/. Из них 332 письменные работы прорецензировано и отослано обратно заочникам, а 16 работ остались не прорецензированы.

За этот период закончило:

Заочников партшколы всего 106 человек,

из них: по 2-м предметам: Истории и Полит-экономии - 11 человек
по Истории ВКП/б/ - 60 человек
По Полит-экономии - 35 чел.

Из них: На хорошо - 25 чел.
Удовлетворительно - 74 "
Слабо - 7 человек.

с/н.

886

Заочников курсов колхозного актива 62 человека

Из них: хорошо 10 чел.

Удовлетворит. 43 чел.

Слабо 9 чел.

Окончивших предметы на уровне заочного Комвуза по неполным данным Удмуртского филиала, всего 38 чел.

Из них: По Полит-экономии - 13 чел.

По Истории ВКП/б/ - 17 чел.

По ленинизму - 8 чел.

в качественном отношении: хорошо - 15 чел.

удовлетворит - 18 чел.

Примечание: В число закончивших предмет не вошли заочники 8-х опорных районов Кожги и Глазова, так как итоговые конференции там еще идут и окончательных итогов Удмуртский филиал не имеет.

Зав.УДМУРТСКИМ ФИЛИАЛОМ
ГОРЬКОВСКОГО ОТДЕЛЕНИЯ
И.М.З.О.- [signature] /Полушина/

17/VII-1934г.

Обкому ВКП(б)

Копия

В Крайком ВКП(б).

89

26

К сведению

Итоги Комплектования и ход учебы Ижевского Вечернего Комвуза.

Комплектование началось с 25го Августа и в основном закончено к 1му Октября.

Всего через приемную комиссию прошло 330 чел. принято 260 чел. Из них на IIй курс Комвуза переведенных и принято 60 чел., на 1й курс 90 чел. в подгруппу 20 ч. и в ВСИШ 90

К занятиям приступило 240 челов. и на 1е Ноября с-г числится по Комвузу и по ВСИШ 224 чел.

Аккуратно посещающих занятия всего лишь 197 ч. которых считаем как основное ядро закрепленных студентов.

Причины отсева следующие:

15 „ оказалось исключенные из партии во время чистки

21 челов. переведенные в связи с чисткой на другие производства /в деревню, на транспорт, в лес на 3е сменную работу и т.т./ которые в силу этого вынуждены были покинуть учебу и 27 челов. в долгосрочных командировках, на курортах, больные и т.д. Каковые числятся студентами Комвуза и по приезде должны будут посещать занятия.

Посещаемость занятий за Ноябрь к числящимся 224 чел. — 75-78%.

Причины слабой посещаемости, перегруженность

896

партийно массовой работой студентов, командировки и не перевод студентов в некоторых цехах со 2-й смены на первую.

Комвуз литературой, пособиями, преподавателями в основном обеспечен. Имеем хорошее помещение для занятий.

Преподаватели по социально экономическим дисциплинам работают работники ВКСхШ. и Обкома ВКПб.

Метод занятий в основном, лекция и беседа и в редких случаях часа по 2-3 дается по некоторым темам проработка материала в классе, т. к. студенты в силу ряда причин совершенно недостаточно прорабатывают материал на дому. и приходят на занятия не подготовленными.

При сем посылаем Вам информацию и статистический отчет о комплектовании и ходе учебы по старой прошлогодней форме.

Если есть что новое, просим Ваших указаний.

15/X

Директор Комв. Баганов

90

Преподаватели ВКУ

II курс.	Полит. экономия	Рябов.
	Немецкий яз.	Немчина.
	Экономич. география	Протопопова
	Диалектика природы	нет
	Партстроительство	нет
	Основные решения партии (текущ. полит.)	нет
	Новая история	Кутявин
I курс.	История ВКП(б).	Алексеева
	Мироздание	Бутырина
	Истор. народ. СССР	Жирнова
	Математика	Голенищева
	Русский яз.	Перевощикова
	Удмуртский яз.	Галимзянова
	Физгеография	Голенищева.
	Основн. решения партии	нет.
подгруппа.	Математика	Голенищева
	География	Голенищева
	Мироздание	Бутырина
	Удмуртский яз	Галимзянова
	Русский яз.	Голенищева
	Истор. ВКП(б).	Кокрякова 2
	Решен. партии. (текущ. политика)	нет.

30 об.

Преподаватели ВСПШ.

История ВКП(б).	Пахомов
Решения партии (текущ. полит.)	Пахомов
Физгеография.	Голенищева.
Русский. Яз.	Перевощиков
Удмуртский Яз.	Галичанина.
Математика	Голенищева

Директор ВКУ. Баганов

АРХИВЫ УДМУРТИИ

Сведение по Вечернему Комвузу и ВСПШ на 1-е ноября 1934 г.

26 91

Имеется старого состава	Из них на II	Из них на I	Разверстка	Контр. цифра нового набора с филиалами	Сколько человек прошло до комвуз. подг.	Сколько человек принято на I к	II к	подгр.	ВСПШ	Всего на 1-е ноября	По партийности: членов ВКП/б	кандид. ВКП/б	ВЛКСМ	члены ком. не кад. и не чл. парт.	сочувст.	По партстажу: 1917-19	19-21	21-23	23-25	25-27	27-29	1929	1930	1931	1932	1933	1934	Социал. полож.: раб.	служ.	По полу: муж.	жен.	Национальн.: удмурт.	русс.	тат.	проч.	По характеру парт. общ. работ.: пред. цех. кома	секрет. парт.-ма	парторг. гавиатур	пропаганд.	цеков. Р.К.К.	Примеч.
27	26	1	350	225	1	90	60	20	90	Вку 148	129	11	8			2	—	1	5	6	7	10	22	38	56	1	—	~~106~~ 119	~~42~~ 29	134	14	26	116	4	2	2	2	5	1	1	
										ВСПШ 76	44	20	4	—	8	—	1	—	—	2	2	4	9	14	37	4	3	62	~~16~~ 14	55	21	4	68	1	3	—	—	—	—	—	
										224	173	31	12	—	8	2	1	1	5	8	9	14	31	52	93	5	3	~~166~~ 181	~~58~~ 43	189	35	30	184	5	5	2	2	5	1	1	

Директор Вку [signature]

АРХИВЫ УДМУРТИИ

В КУЛЕТПРОП УДМУРТСКОГО ОБКОМА ВКП/б/ КОПИИ: КРАЙКОМУ ВКП/б/,

КРАЙОНС, УДМУРТСКОМ ОБЛОНО, НАРКОМПРОС РСФСР. 92

Удмуртской Областной Советско-
Партийной Школы.

ДОКЛАДНАЯ ЗАПИСКА.

Об итогах реорганизации Советско-партийной школы и январьского наоора.

1.

ИТОГИ ЯНВАРЬСКОГО НАБОРА.

Удмуртская Советско-партийная школа за два месяца до начала занятий приступила к подготовке к наоору.

Утвержденные Обкомом партии правила приема своевременно были разосланы по всем партийным организациям области и отпечатаны на страницах Областных газет "Искра" и "Удмуркомуна". Но мимо этого еще по линии Советско-партийной школы были посланы по партийным организациям специальные письма с просьбой выполнения разверстки Обкома партии и вероовки из числа курсантов С.П.Ш. в числе 12 человек.

Несмотря на ато вероовка курсантов и комплектование школы начатая за два месяца вперед, закончилась только 25-го января с/г. С этого дня начались нормальные занятия с январьским наоором, а сентябрьским-15/I-34г.

Не своевременный наоор и комплектование школы курсантами и ознакомление с началом занятий об"ясняется, во первых, тем что партийные организации недостаточно серьезно отнеслись к выполнению директив Обкома партии о вероовке и посылке товарищей на учебу в Советско-партийную школу.

Посылали товарищей совершенно не подготовленных по уровню их знания и не имеющих совершенно опыта общественно-практической работы, в результате этого Совпартшкола вынуждена была возвращать таких това-

рищей обратно в те партийные организации откуда они были командированы. В период приемочной комиссии было отказано " 17 "товарищам как не подготовленным к учебе и не имеющим опыта общественно-практической работы, особенно в этом отношении отличались Еросы /Зура, Завож, Валезино, Карсавай и др./.

Во вторых, партийные и хозяйственные организации командируемым товарищам не оказывали ни какой материальной и денежной помощи, не выдавали проездных и выходного пособия, мотивируя тем, что кодекс закон о труде, о выдаче выходного пособия не распространяется на курсантов Совпартшкол, только на Рабфаки и Техникумы, отсюда некоторые командируемые товарищи, не имея средств для проезда, или совсем не выезжали или приходили в Совпартшколу пешком. Например, один из товарищей из Сюмсинского Ероса сто с лишним километров со своим багажом шел пешком в Г. Глазов.

262

Будущий набор придется нам одновременно провести на двести с лишним человек. Если со средствами передвижения вопрос будет обстоять так-же как и внынешнем году, то мы опять окажемся весьма затруднительном положении в смысле комплектования нашей школы курсантами.

Поэтому надо возбудить ходатайство перед правительством о распространении кодекса закона о труде о выдаче выходного пособия и на курсантов Советско-партийных школ, приравнивая их Рабфакам и Техникумам.

В третих, партийные организации с лишком долго медлили с посылкой товарищей на учебу, мотивируя тем что "не кем заменить" командируемого товарища, особенно сильно за это держались хозяйственные организации Ижсталь завода № 10. В место того чтобы выполнить разверстку Обкома и выслать товарищей к сроку к первым числам января м-ц. Они выслали к 20 или 25 января с/г.

Значительная часть партийных организации разверстку Обкома партии о посылке курсантов Советско-партийную школу не выполнили /смотри список разверстки и ее выполнение/.

Январский набор закончен с большим опозданием, но несмотря на это директивы Обкома партии по партийному, национальному и рабочему составу С.П.Ш. выполнила. На 25-ое января, в место намеченных по разверстке к приему 90 человек, приняли 95 человека. В числе принятых, по сравнению с прошлым набором, увеличился % Удмуртской национальной прослойки до 72 % против 60% прошлого набора и рабочей прослойки до "37,87"/смотри прилагаемую сводку январского набора/.

II.

ИТОГИ РЕОРГАНИЗАЦИИ С.П.Ш.

В соответствии с Сентябрьским решением ЦК партии о Совпартшколах Удмуртская Советско-партийная школа провела перестройку своей учебно-методической и воспитательной работы. С января месяца школа перешла на восьми месячное обучение и организованны три специальные отделения: партийное, Советское и Политпросветское. /Смотри сведения распределения курсантов по отделениям/.

Школа работает по новому учебному плану, составленному на восьми месячное обучение, составлены твердые расписания уроков дневных и дополнительных вечерних занятий/дневные занятия с преподавателем 6 час., и дополнительные без преподавателя 2 час./. Улучшились методы преподавания, повысилось качество усвоения материала курсантами, организованны дополнительные занятия с отстающими курсантами под руководством преподавателей соответствующих дисциплин, увеличился контроль над работой преподавателей со стороны администрации Совпартшколы и на конец широко развернуто соцсоревнование и ударничество среди курсантов и преподавателей.

Стабильные программы для Совпартшкол получены по географии, русскому языку и математике, а по социально-экономическим и специальным дисциплинам используются программы для высших с/х. Коммунистических школ применительно для С.П.Ш.

95-42

Ощущается большой недостаток в учебниках особенно по социально-экономическим дисциплинам политэкономия, экономполитике, истории ВКП/б/ и Ленинизму. Недостаток их в значительной степени отражается на поднятие качества учебы. Поэтому необходимо увеличить по разнорядкам отпуск учебников по указанным дисциплинам для Советско-партийных школ.

Зав.О.С.П.Ш. /Мочкинц./.

Зав. Уч. /Некомцев/.

264

Тайбург

96

ВЫПОЛНЕНИЕ РАЗВЕРСТКИ

ЯНВАРСКОГО НАБОРА В С.Н.В.

№ п.п.	Наименование Кресов.	Всего		Из Ум.		Из Зам.		чл.ВКП(б).		Кан.		КСМ.		б/п.
		зад.	Вып.	З.	В.	З.	В.	Зад.	В.	З.	В.	З.	В.	З.
1.	Ивацкий Горр.	6	2	5	1	2	-	2	1	1	1	1	1	-
2.	Бура.	4	4	3	-	1	1	1	1	1	1	1	1	-
3.	Дебесы	4	4	3	4	1	1	1	1	1	1	1	-	-
4.	Балезино	4	5	3	5	-	-	1	1	1	-	1	1	-
5.	Глазов	6	15	5	12	3	3	3	4	1	3	2	7	-
6.	Вавож.	4	-	3	1	1	1	1	1	1	-	1	-	-
7.	Селты	4	-	3	1	1	-	1	1	1	-	1	1	-
8.	Алнаш.	3	1	3	-	1	-	1	1	1	-	1	-	-
9.	Як-Бодья.	3	3	3	3	1	-	1	1	1	1	1	1	-
10.	Каменск.	4	3	4	-	-	-	-	-	1	3	1	-	-
11.	Ар.	3	5	3	4	1	-	1	-	1	1	1	4	-
12.	Сюмс.	3	1	3	1	1	-	1	1	1	-	1	-	-
13.	Можга	6	5	5	4	-	1	4	3	1	1	1	1	-
14.	Шаркан.	3	-	3	-	1	-	1	-	1	1	1	1	-
15.	Кароваев.	3	3	-	3	1	1	1	1	-	1	1	1	1
16.	Кез.	4	4	4	4	1	-	1	1	-	-	1	1	1
17.	Грахово.	3	-	2	1	1	-	1	1	-	-	1	1	1
18.	Н-Пурга.	3	1	3	1	1	-	1	-	1	-	1	1	-
19.	Пречистое.	3	3	-	3	1	1	1	1	1	-	-	-	-
20.	Стеклозаводский.	-	-	-	-	-	-	1	-	-	-	1	-	-
21.	Кузнечно-горнич.	-	1	1	-	1	-	1	1	-	-	1	-	-
22.	Сверлильно-токар.	-	-	1	-	1	-	1	-	-	-	1	-	-
23.	Чугун.литейн.	-	2	-	1	1	-	1	-	1	-	1	1	-
24.	Парт.сект.№ 65.	4	3	-	3	1	1	3	1	-	1	1	1	-

				-	-	-									
25.	Инструментальный.	4	-	3	-	1	-	2	-	1	2	1	-	-	
26.	Станкостроительн.	2	2	1	2	1	1	1	-	-	1	1	1	-	
27.	Ремонтно-механич.	2	2	1	1	-	-	1	1	-	-	1	1	-	
28.	Тепло-энергетическ.	2	-	1	-	-	-	1	-	-	-	1	-	-	
29.	Пилозубной	2	1	-	-	-	-	1	-	-	1	1	-	-	
30.	Лаборатория.	2	-	1	-	-	-	-	-	1	-	1	-	-	
31.	Транспортный.	3	2	2	1	1	-	1	1	1	-	1	1	-	
32.	Адм.хозяйствен.	3	3	2	1	1	-	2	1	-	-	1	2	-	
33.	Учебный.	2	-	1	-	1	-	1	-	-	-	1	-	-	
34.	ОРС.	4	3	2	1	2	1	2	2	1	1	1	-	-	
35.	Лесной.	2	2	1	1	-	-	1	1	-	-	1	1	-	
36.	Строительный.	4	3	3	3	2	2	3	1	1	1	1	1	-	
		116.	95.	84.	69.	40.	15	50.	33	20.	23	37	36	9.	3.

44
37

266

Таб. № 2

98

С В Е Д Е Н И Я.

О Январьском комплектовании Удмуртской О.С.П.Ш. на 20-ое января 1934 года.

По партийности:				По соцположению:						По национальности:				Пол.		Всего.
Чл. ВКП/б/.	Кан. ВКП/б/.	Чл. КСМ.	К/КСМ и Ч/КСМ.	Б/П.	Раб.	Батр.	Бед.	Ср.	Служ.	Удм.	Рус.	Тат.	Бессер.	Муж.	Жен.	
32	23	36	2	3	36	4	18	31	5	67	25	1	-	78	15	95
[illegible],4%	23,6	38,7		3,2%	37,6	4,3	19,3	33,3	5,3	72	26,9	1,1	-	[illegible],8	16,2	

С Т А Р Ы Й С О С Т А В.

59	23	35	-	-	34	9	25	44	5	71	39	5	-	81	35	116

СВЕДЕНИЯ О ПРЕЖНЕМ НАБОРЕ

Группа.	По партийности. Чл. ВКП/б/.	Кан. ВКП/б/.	Чл. В/П. КСМ.	По социальному. Раб.	Батр.	Вед.	Сред.	Служ.	По национ. Уд.	Рус.	Тат.	Вес.	По полу. Муж.	Жен.	Всего.
Политпросвет "А".	2	9	17	2	12	-	8	8	2	22	8	-	-	25	5	30
	с 30г-1 с 32г-1	с 31г-2 с 32г-7	с 28г-2 с 29г-1 с 30г-8 с 31г-6 с 32г-4 с 33г-1													
Политпросвет "Б".	7	11	13	1	6	8	6	16	1	32	-	-	-	27	5	32
	с 31г-1 с 32г-6	с 31г-3 с 32г-8	с 28г-1 с 29г-1 с 30г-3 с 31-6 с 32-2													
Партотделение "В".	22	8	6	-	18	-	5	7	1	14	16	1	-	28	8	31
	с 29г-1 с 30г-4 с 31г-8 с 32г-14	с 31г-1 с 32г-2	с 29г-1 с 30г-1 с 31г-3 с 32г-1													

СВЕДЕНИЯ О СТАРОМ СОСТАВЕ-НАБОРЕ.

Партотделен. "А".	16	3	7	-	8	5	7	8	-	15	9	2	-	20	6	26
	с 22г-1 с 30г-_ с 31г-2 с 32г-11	с 32г-3	с 30г-4 с 31г-_ с 32г-1													
Партотделен. "Б".	24	-	7	-	14	8	5	8	1	12	16	2	1	26	5	31
	с 20г-1 с 29г-_ с 30г-4 с 31г-5 с 32г-12		с 29г-1 с 30г-2 с 31г-2 с 32г-2													
Совет отд. "А".	-	17	13	-	2	2	6	18	2	22	8	-	-	20	10	30
		с 30г-1 с 31г-5 с 32г-11														
Совет отд. "Б".	20	3	8	-	12	1	6	10	2	20	9	1	1	15	16	31
	с 29г-2 с 30г-2 с 31г-7 с 32г-9	с 31г-2 с 32г-1														
Всего по школе.	91	46	71	8	74	12	43	75	9	137	66	6	2	161	50	211
	43%	21,8%	33,7%	1,5%	34%	5,7%	20%	35,5%	4,2%	65%	31%	3%	1%	76,3%	23,7%	

219 100

В Культпроп крайкома ВКП /б/, копия культпроп Удмуртского Обкома ВКП /б/

Удмуртской Областной Советско-партийной школы.

Докладная записка.

О работе советско-партийной школы за первую половину учебного года т.е. с 1 января по 1 мая 34 г.

1. Состав курсантов.

Крайком и Обком партии для нашей советско-партийной школы на этот учебный год установили контингент курсантов 210 чел. и в соответствии с этим был произведен набор курсантов в январе мес. с.г. Состояло курсантов на 20/1- 34 г. Состоит на 1/У-34 г.

По партийности:	членов ВКП /б/	82 чел.	74 чел.
	канди. ВКП /б/	46 "	39 "
	чл. ВЛКСМ	71 "	62 "
	беспартийных	3 "	3 "
По социальному:	рабочих	71 "	60 "
	бедняков	42 "	111 чел.
	середняков	75 "	
	служащих	10 "	8 "
По национальности:	Удмуртов	140 "	119 "
	русских	64 "	56 "
	татар	6 "	6 "
	прочих	2 "	2 "
По полу	мужчин	161 "	135 "
	женщин	51 "	44 "
Всего		212	179

Таким образом за время с 20 января по 1 мая выбыло из школы по разным причинам 33 чел. Из них: по отзыву Обкома 3 чел., исключено по неуспеваемости 8 чел., за нарушение внутреннего распорядка 4 чел., как классово-чуждых элементов 1 чел. освобождены по болезни 6 чел. по семейным обстоятельствам 3 чел., а остальные 8 чел. вскоре после принятия на учебу самовольно сбежали не поставив даже в известность администрацию школы..

101

II. Учебно-производственная работа.

В соответствии с сентябрьским решением ЦК партии о совпартшколах наша совпартшкола провела перестройку своей учебно-методической и воспитательной работы. С января м-ца школа перешла на восьми месячное обучение и организованы три специальных отделения: партийное с тремя группами, советское с двумя группами, и политпросветское с двумя группами. Состав курсантов на 1 мая с.г. по отделениям распределяется, партийное 79 чел., советское -55 чел. и политпросветское 45 чел.

Совпартшкола работает по новому учебному плану составленному на восьми месячное обучение и по стабильным программам по общеобразовательным и специальным дисциплинам, а по социальноэкономическим дисциплинам в основу взяты программы двух годичных отделений высших сельско-хозяйственных коммунистических школ. Не обеспечены программами до сих пор только по дисциплинам советского строительства и организация труда и производства в колхозах и совхозах.

Если до января м-ца 34 года в организации учебной работы и урока преподавателя значительно еще занимали элементы лабораторного метода /задание, конференция, пассивная роль преподавателя на уроке и т.д./, то теперь школа от этого метода организации учебной работы окончательно отказалась и целиком и полностью перешла на классно-урочную систему занятий, сделав урок основной формой организации учебной работы. Чтение учебников и других книг с целью усвоения фактического материала для подготовки к урокам перенесена за пределы дневного твердого расписания и курсанты готовят урок на организованных дополнительных вечерних занятиях.

При школе организованы три предметных методических комиссии социально экономическое, общеобразовательное и сельско-хозяйственное. Основная задача последних борьба за качество учебы, отсюда изыскание разнообразных методов преподавания в зависимости от предмета. Исходя из этой основной задачи за отчетный период предметные методические комиссии занимались главным образом вопросами методики преподавания.

Рассмотрены ими вопросы: об установлении критерии учета успеваемости по отдельным дисциплинам, какие требования пред"являют к знаниям на "удовлетворительно", "хорошо" и "очень хорошо" о методике преподавания русского и удмуртского языка, история ВКП /б/, сельско-хозяйственных дисциплин и т.д. о форме рабочего плана урока о ходе выполнения учебно производственного плана; об успеваемости курсантов и т.д. . Аналогично такими же вопросами занималось и педагогическое совещание совпартшколы.

Установлена проверка и контроль за качеством работы преподавателей путем посещения уроков и просмотра рабочих планов зав. школой и зав. учебной частью. Посещения уроков последними записываются в особый журнал. Практикуется так же взаимное посещение уроков преподавателями с последующим обсуждением этого посещения на методических комиссиях. Но эта проверка и контроль пока носит не систематический и плановый характер, а от случая к случаю. Принимаем все меры к установлению регулярного и планового посещения уроков преподавателей зав. школой, завуча и председателей предметных методических комиссии.

Организованы дополнительные занятия с отстающими курсантами под руководством преподавателей соответствующих дисциплин. Каждый преподаватель обязался дать не менее 2-3 часов в шестидневку занятий с последними.

За отчетный период преподавательским составом на подтягивание отстающих курсантов уже дано " 85 " часов. Кроме того для отстающих курсантов организована взаимопомощь со стороны 42-х хорошо успевающих курсантов, которые в общей сложности за это же время дали " 426 " часов. Не смотря на это процент не успеваемости еще очень высок, об этом показывают проводимые таблицы ежемесячной успеваемости курсантов.

102 ~~103~~

	февраль месяц.	март месяц.	апрель месяц.
Очень хорошо	-	-	0,15 %
Хорошо	11,3%	13 %	11,4 %
Удовлетворительно	69,7%	72,8%	73,75%
не удовлетворительн.	19 %	13,68%	14,3%
Задолженность	-	0,52%	0,60%

Большой процент неуспеваемости курсантов об"ясняется тем, что во-первых, значительная часть курсантов была принята с низким уровнем знания /ликбез/, особенно удмуртская прослойка, которое не может преодолевать программный материал, во-вторых, недостаточно еще поставлена работа с отстающими курсантами, частенько работа с последними превращается в работу со всей группой, в-третьих не на должной высоте стоит методическая работа, школа варится в собственном соку. Кроме методического письма КрайОНО, который несомненно нам помогло в методической работе очень многое, никакого живого инструктажа за отчетное время не получали. Оборудованных учебных кабинетов за исключением естественного кабинета, школа неимеет, принимаем меры к организации дополнительных два кабинета политпросветский и сельско-хозяйственный. Для оборудования сельско-хозяйственного кабинета школой уже приобретены сеялок-2 шт. плугов -2 шт., борон зигзаг-1 шт.

Совпартшкола своего собственного школьного здания неимеет, временно помещается в школьном зданий педтехникума и занимает 7 аудиторий, из которых одна аудитория для учебных занятий совершенно не приспособлена. В апреле м-це с.г. Райисполком и Горсовет предоставили совпартшколе дом, под учебное здание, требующий текущего ремонта на сумму 18000 руб. и расходы по ремонту Удмуртский Облисполком взял за счет Областного бюджета. Со дня решения Райисполкома и Горсовета прошел целый месяц, но средств на ремонт здания не отпускается.

За отчетный период Совпартшкола приобрела учебников и учебной литературы по всем дисциплинам на сумму 4341 руб.. Значительная часть из этих израсходованных средств пошла на приобретение сельско-хозяйственной литературы, которая до начала учебного года почти отсутствовала. Не смотря на это еще в настоящее время ощущается большой недостаток в учебниках по всем дисциплинам, особенно по организации производства и труда в колхозах и совхозах.

Ш. Режим школы.

В учебно-производственной и хозяйственно-административной работы школы осуществляется твердое и последовательное единоначалие со стороны руководства школы. Определены права и обязанности основных работников школы. Составлены правила внутреннего распорядка в учебном корпусе, в общежитиях и столовой.

Составлены твердые расписания уроков дневных и дополнительных вечерних занятий /дневные занятия с преподавателями в 6 часов и дополнительные без преподавателя 3 часа/. Ведется борьба за укрепление трудовой дисциплины среди курсантов и преподавательского состава и в этой области происходит последовательное уменьшение количества прогулов и опозданий. Если в феврале месяце курсанты прогуляли по неуважительным причинам 60 часов, то в апреле м-це 2½ часа, преподаватели прогуляли в феврале м-це 3 часа, то в марте и апреле ни одного часа.

IУ. Политико-воспитательная работа.

На основе решения 17 партийного с"езда проведена перестройка партийных и комсомольских организаций школы. Организованы при школе партком и комсомольский комитет, а в учебных группах выделены партийные и комсомольские организаторы. Для партийно воспитательных целей в неучебное время во всех комнатах и общежитиях выделены из среды курсантов партвоспитатели. Для этих же целей к общежитиям прикреплены преподаватели, которые посещают общежития и проводят там беседы согласно плана.

Индувидуальным соц.соревнованием охвачены курсанты и основной состав преподавателей на 100%. Проверка соцобязательств производится ежемесячно и итоги проверки отражаемые в диаграммах вывешиваются на видном месте. Школа имеет признанных ударников за образцовую работу 50 чел. из них преподавателей 9, 39 курсантов и 2 чел. из числа рабочих и служащих.

Совпартшкола вступила в Краевое соц.соревнование совпартшкол и получала путевуку за Ж..... и кроме того в феврале м-це с.г. совпартшкола вступила в соц.соревнование с Вятской совпартшколой.

При школе организованы кружки текущей политики для курсантов, которые работают в месяц три вечера по 3 часа под руководством преподавателей коммунистов.

Такой же кружок организован для преподавателей не комунистов и служащих школы. Проводится каждый день перед началом урока в присутствии преподавателей 10 минутные политинформации, сообщают содержание материала курсанты очередно. Материал для информации берется как из местных так и центральных газет.

Заем второго года второй пятилетки распространен среди курсантов на 110,55% к месячному фонду стипендии, преподавателей и служащих на 110,75% к месячному фонду зарплаты, а в подшефном сельсовете силами курсантов на 111% к заданию Райисполкома.

Общественной работой охвачены курсанты на 97% и преподавтели на 100%. Большинство курсантов имеет по одной нагрузке только низначительная по две нагрузки. За отчетный период сделано курсантами на разные темы среди населения города и деревни 14 докладов. Работают пропогандисты в начальных партшколах 14 курсантов, организован для них при школе совпартшколе специальный семинар под руководством преподавателя.
Преподавателями сделано за это время среди курсантов научного и художественно- литературного характера 14 докладов. а внешколы 19 докладов. Преподаватели социально-экономических дисциплин помимо того, что руководят ~~еще разными кружками в городе и работают по заданиям райкома партии.~~ организованными кружками текущей политики при совпартшколе руководят еще разными кружками в городе и работают по заданиям райкома партии.

Организованы и работают кружки физкультурный и драматический. Драматическим кружком дано 10 постановок из них 4 в школе и 6 в колхозах. подшефного сельсовета. Полностью сдали нормы на значек ГТО 4 курсанта, а по ряду номеров 120 курсантов и 9 преподавателей. Оборудован красный уголок при общежитии, ежедневно снабжается свежими газетами и журналами и радиофицирован. Во всех общежитиях установлены радиоточки, которые обслуживают 50% имеющихся комнат в общежитий.

У. В области материального положения курсантов.

Совпартшкола имеет свою собственную столовую, в которой довольствуются курсанты и обслуживающий персонал школы. Из централизованного снабжения кроме муки, крупы и сахару по второму списку школа ничего не получает, поэтому значительную часть продукции необходимо для питания курсантов приходится заготовлять-закупать в колхозах или брать с рынка. Несмотря на это суточная калорийность питания выражалась в последнее время ..2660.....

При столовой с апреля м-ца организован стол ударника, в котором в настоящее время получают улучшенное питание 39 ударников курсантов. С целью создания собственной продовольственной базы предполагается засеять в 1934 г. капусты 2 га., картофеля 10 га., моркови 0,5 га., свеклы 0,5 га., овса 4 га, ячменя 2 га...

На 10 мая уже засеяно овса 5,3 га., / ячмень 4,7 га, зимн-овса 0,9 га., гурох 0,5 га, моркови 0,5га., пшеницы 0,9 га., готовимся к посадке огородных овощей, землей обеспечены. Кроме того имеется засеяно рои осенью 6 га.. В подсобном хозяйстве имеет 3-х лошадей, коров 1 шт. свиней больших 4 шт. и подсвинков 9 шт.

Завед. школой /МОШКИН/.

Зав.Учебн. частью: /ЛЕКОМЦЕВ/.

16/V-34 г.
г.Глазов УАО.

6/ 51. 105 80

СОСТАВ ДОПУЩЕННЫХ НА СЕНТЯБРЬСКИЙ НАБОР В УВКСАШ

на 29 июля 1934 года.

Контингент студентов УВКСАШ августовского набора 1934 года утвержден в 120 человек. Принятые студенты должны пройти подготовительное отделение с 1-го сентября 1934 года по 1-е января 1935 года.

Таким образом прием на основное отделение производится через подготовительный курс, с 1-го января 1935 года.

Из числа принятых 80 человек зачисляются в 2-х годичное отделение /полеводы и животноводы/.

на 3-х годичное отделение - 40 человек. На комсомольское отделение зачисляются непосредственно /без прохождения подготовительного отделения/ на годичный курс -20 человек, в январский набор 1935 года.

На 29 июля 1934 года в ВКСАШ поступило заявлений 259,
Допущено к испытаниям 161,
Прием заявлений продолжается.

Состав допущенных:

1.	Коммунистов	134
2.	Кандидатов ВКП ..	8
3.	Членов ВЛКСМ	3
4.	Беспартийных	16

По партстажу:

С 1918 года по 1920	2 ч.
С 1921 " " 1924	9 ч.
С 1925 " " 1928	23 ч.
С 1929 " " 1932	100 ч.
Кандидатов ВКП /б/	8 ч.
Членов ВЛКСМ	3 ч.

По соцпроисхождению:

Крестьян	123 ч.
Рабочих	38 ч.

По полу:

Мужчин	142 ч.
Женщин	19 ч.

По национальности:

У д м у р т о в ...	93 ч.
Р у с с к и х	64 ч.
Т а т а р	4 ч.

По месту работы:

Председателей колхозов ..	29 чел.
Председателей сельсоветов	11 чел.
Парторганизаторов	7 чел.
Инструкторов РК ВКП /б/..	12 чел.
Учителей и преподавателей	5 чел.
Секретарей парткомов	2 чел.

52.61
106

Бригадиров колхоза	8	чел.
Директоров и Зам.Директ.МТС..	2	" "
Сов.работников,служ.и хоз.	19	" "
Пропагандистов	8	" "
Р а б о ч и х	21	" "
Счетоводов колхозов	5	" "
Руководит.Сов.общ.организаций	14	" "
Финработников	3	" "
Работников печати	2	" "
Военных работников	1	" "
П л а н о в и к о в	4	" "
Низовых партработников	3	" "
Рядовых колхозников	5	" "

ПРИМЕЧАНИЕ: К группе рабочих относятся ударники, слесаря,браковщики,сменные мастера,распредмастера, десятники строители и др.

К группе совработников,служащих и хозяйственников отнесены: Зав.биб.уполномоченные,инструктора,инспектора,Завсельхозснаба,Заворготделом,Госарбитра,тарифные работники, культурники, Завшколой,Техдиректор и Пом.Директора и др.

К группе руководящих советских и общественных организаций относятся: Предрайсовета ОАХ, Зав.Райзо, Предрайпрофсовета, Предрабочкома, Пред.и Зам.Предриков и др.

Большинство допущенных по грамотности,как графической,так и теоретической очень слабы.

По подготовке этот состав представляется в следующем виде: окончивших сельскую школу - 161 ч. Из них: 45 чел.окончили СПШ или рабфак, 74 чел.разные курсы от 6 месяцев и выше.

Основное, что характеризует нынешний набор,это неудовлетворительный по качеству состав. В своем преобладающем большинстве,подчас,разверстка заполняется такого рода кандидатами,которые на месте либо "выдохлись",либо "проштрафились",либо по своим особенностям не представляют собой ценности.

Нередки случаи,когда места отделываются безответственным выполнением разверстки,утверждая случайные,не проверенные кандидатуры.

Например: Селтинский райком вместе с политотделом МТС направляют 23 заявления,из них допущенных к испытаниям 12 человек, отказано же 10 чел.

Один из них 1917 г.рождения,беспартийный,ученик счетовода. Другой - беспартийный,малограмотный,колхозник, работает с 1933 года токарем и на руководящей работе не был. Или еще: беспартийная женщина,была техничкой с 1933г. Зав.столовой,малограмотна.

Мотивы отказа по этому району - это отсутствие у командированных опыта в руководящей работе, к тому же малограмотность кандидатуры, беспартийность их.

Из Граховского района поступило 6 заявлений,из них: отказано 3-м. Мотивы - у одного графическая безграмотность и отсутствие опыта руководящей работы. У другого-беспартийный служащий,работает Предместкома. И так в подавляющем большинстве случаев. Отказано за: безграмотность, при от-

55 107

сутствии опыта руководства на производственной, на советской и на общественной работе, к тому же беспартийность. Все эти неподходящие условия приема получили командировки в счет разверстки Обкома.

Из 25 парторганизаций получившие разверстку - неудовлетворительно выполнили 10 организаций /сводка прилагается/.

Как правило, из руководящего кадра работников районного масштаба посылаются единицы. В порядке персонального отбора зачисляется ничтожно малый %.

Основная "масса" поступающих - из работников второстепенных идет из желания "получить образование", товарищей "молодых", без достаточного жизненного опыта, без достаточного опыта руководящей работы.

Из числа 256 заявлений отказано 51 чел.

ПРИЛОЖЕНИЕ: 1. Сводка командируемых Райкомами.
2. Сводка допущенных по принадлежности.

РЕКТОР УВКСХШ

АРХИВЫ УДМУРТИИ

59 108

СВОДКА
выполнения разверстки Райкомами ВКП/б/ в УВКСХШ.

№№ по пор.	НАИМЕНОВАНИЕ Райкомов и Парткомов.	Образование допущенных:		ВСЕГО:	
		Начальное	СПШ, курсы и ср. уч. зав.	Принято.	Отказано.
1	Кезский	7	3	7	-
2	Алнашский	5	3	5	3
3	Ярский	3	2	3	2
4	Юкаменский	4	3	5	2
5	Граховский	3	3	3	3
6	Якшур-Бодьинский ..	6	5	6	I
7	Карсовайский	3	I	3	I
8	Глазовский	I3	II	I3	-
9	Горрайком	23	I3	23	5
I0	Можгинский	I2	II	I2	-
II	Зуринский	4	-	4	4
I2	Строительный	6	6	6	4
I3	Партком, Лаборатория и Прокатная	6	7	6	4
I4	Дебесский	4	4	4	2
I5	Шарканский	6	4	6	4
I6	Мало-Пургинский ...	6	5	6	-
I7	Балезинский	7	6	7	-
I8	Станкостроительный и сталелитейный....	5	~~6~~ 4	5	3
I9	Пилозубный.....	2	2	2	-
20	Админ. хозяйственный	4	4	4	-
2I	О. Р. С.	5	5	5	-
22	Энергоремонтный и кузнечнотермический	5	3	5	I
23	Машиностроительный	4	2	4	I
24	Селтинский	I3	5	I3	I0
25	Вавожский	5	2	5	I
	Итого:	I6I	II9	I6I	5I

Ректор УВКСХШ

С В О Д К А

допущенных к испытаниям на 29 июля 1934 года, по принадлежности.

По партийности:								По соцпроисхождению:				По полу:			По национальности:				Со стажем работы:				
Членов ВКП /б/:				Канд. ВКП 29-32г.	Членов КСМ.	Беспартийных	ВСЕГО	Рабочих	Крестьян.	Пр.	ВСЕГО	Мужчин.	Женщин	ВСЕГО	Удмуртов.	Русских	Татар	ВСЕГО	I-3	4-6	7-10	Не имеющих стажа работ.	ВСЕГО
1917-1920	1921-24г.	1925-28г.	1929-32г.																				
2	9	23	I00	8	3	I6	I6I	38	I23	-	I6I	I42	I9	I6I	93	64	4	I6I	37	50	40	34	I6I

РЕКТОР УВКСХШ

СЕКРЕТАРЬ

110 ~~59~~ ~~66~~

К НАБОРУ В УВКСАШ 1934-35 уч. ГОДА.

1. Набор производится с 10 августа по 1 сентября 1934 года. Приемные испытания производятся с 11 августа, с 9 часов утра, по:

1/ Математике, 2/ Русскому яз., 3/ Географии, 4/ Политграмоте.

2. Прибывающие студенты, допущенные к приемным испытаниям, в общей канцелярии школы у секретаря т. БЛИНОВА получают:

1/ Удостоверение о допущении к испытаниям,

2/ Талоны на завтрак, обед и ужин, на фабрику-кухню, на 5 дней.

3. Для приема студентов, при 1-м общежитии /Ул. Труда, д. № 48/ выделяется изолятор. Прибывший студент, по зачислении, в тот же день должен быть в бане, после чего помещается в комнате общежития.

4. По прохождении бани, студент проходит медосмотр при УВКСАШ, комн. № 17. Осмотр проводится врачом Филипповой и невропатологом _____

5. Приемные испытания производятся по расписанию, в следующем порядке:

с 9 до 11 - по русскому языку,

с 11 до 1 ч. - по математике,

с 1 до 3 - по географии,

с 3 до 5 - по политграмоте.

Этот распорядок дня остается до конца приема.

Испытание производится группами по 10 человек.

До прохождения испытания, со скомплектованной группой в 10 человек, проводится краткое информационное совещание, на котором выделяется староста группы, на время приемных испытаний.

Испытания проводят:

По математике: с 11 до 15 августа тов. КИЗИН,
с 16 августа тов. ПАВЛОВ,

По русскому языку: т.т. ЛЕВИТЭ и ВОРОНЦОВ,

По географии: ПРОТОПОПОВ,

По политграмоте: т.т. МАТЮГИН и ГОРБУШИН.

6. Поступающему вручается карточка показателей по приемным испытаниям, которая заполняется последовательно прохождения испытаний, производящими испытания.

Поступающий обязан пройти испытания за 4 дня и заполненную карточку сдать секретарю по приемным испытаниям, тов. БЛИНОВУ.

111 58

7. Заключение о зачислении в состав студентов УВКСАШ-дает приемная комиссия, после персонального опроса каждого поступающего.

Приемная комиссия состоит из:

1. Представителя т.ЕЛЬНОВА, членов: Сельхозотдел ОК ВКП/б/ т.ДУБИНСКИЙ, Отдела культуры и пропаганды Марксизма и Ленинизма т.МАКСИМОВ и Ректор УВКСАШ _____ с участием Врачебной Комиссии и Преподавателей, производивших приемные испытания.

8. Зачисленные в УВКСАШ студенты являются к 25-му августа 1934 года.

9. Для обслуживания прибывающих, при УВКСАШ, в кабинете № 15 организуется читальня и при Парткоме - справочный стол /2-й этаж/.

В читальне и при справочном столе производится дежурство студентов с 9 до 7 часов.

Работает буфет с 9 до 7 часов вечера.

10. Вечером, под руководством студентов, производится коллективное посещение кино и театра.

11. Для приема студентов, при школе устанавливается дежурство в две смены.

12. На видном месте, при входе в УВКСАШ и в общежитиях вывесить об"явления:

ТЕКСТ ОБ"ЯВЛЕНИЯ:

ВНИМАНИЮ ПРИБЫВАЮЩИХ НА УЧЕБУ В УВКСАШ.

Прибывший товарищ с извещением о допущении к испытаниям обращается в общую канцелярию школы, к секретарю т.ЕЛИНОВУ.

Получает: 1. Удостоверение о допущении к испытаниям;

2. Столовую карточку на 5 дней;

3. Карточку на приемные испытания.

Временно, до прохождения бани, помещается в изоляторе по адресу: Улица Розы Люксембург дом № 10.

Прохождение бани ОБЯЗАТЕЛЬНО. Адрес бани: Угол Красногеройской и Краснармейской улиц.

По прохождении бани прибывший должен пройти медосмотр при УВКСАШ, комната № 17.

За 4 дня по зачислении - пройти испытания: по русскому языку, географии, политграмоте и математике /см. расписание/.

По прохождении испытаний, заполненную карточку сдать Секретарю т.ЕЛИНОВУ.

Зачисление в состав студентов УВКСАШ решается приемной комиссией, после персонального вызова в комиссию поступающего.

РЕКТОРАТ.

112 59. 18

13. К приемным испытаниям допускаются лишь при условии наличия у поманлируемого на руках учетной партийной карточки, парт.билета с наклеенными марками о прохождении партчистки.

Беспартийные допускаются к приемным испытаниям лишь при наличии характеристики, утвержденной Райкомом ВКП/б/.

ПРИМЕЧАНИЕ: Столовые карточки выдаются за наличный расчет.

Зам.ПРОРЕКТОРА
Учебной части /Тарасов/

Обком с-ю отдел Заранкину. Копия: 113

ПРОТОКОЛ № 1.

заседания мандатной комиссии от 7/VI-1934 года.

Присутствовали: Гиршберг, Баранкин, Тарасов, Горбушин, Шилкин и Волков.

Председатель- Гиршберг.

Секретарь - Волков.

Повестка дня: Рассмотрение заявлений на сентябрьский набор.

Слушали: Балезинский район.	Постановили:
1/ Пестов Георгий Васильевич.	1/ Передать на Обком комсомола.
2/ Шаров Павел Дмитриевич.	2/ Допустить к испытаниям.
3/ Касимова Садык Хавизов.	3/ Отказать. Не соответствует условиям приема. Нет стажа.
4/ Корепанов Петр Давыдович.	4/ Отказать.
5/ Перевозчиков Иван Данилович.	5/ Допустить к испытаниям.
6/ Князева Евдокия Андреевна.	6/ Допустить к испытаниям.
7/ Касимов Сафиулла Сибатуллин.	7/ Допустить к испытаниям.
8/ Алексеев Николай Евсеевич.	8/ Допустить к испытаниям.
9/	

Глазовский район.

1. Бабкин Андрей Демитр. . . .	1/ Допустить.
2. Ушаков А.П.	2. Допустить.
3. Мечев Вас. Филип.	3. Допустить.
4. Контратьев Петр Ал.	4. Комсомол для ком. передать.
5. Ефремов Вас. Тим.	5. Допустить к испытаниям, если пришлет командировку из политотдела.
6. Семакина Мария Ник.	6. Допустить к испытаниям.
7. Волков А.А.	7. Отказать ввиду слабой подготовки.
8. Завалин А.Я.	7. Допустить к испытаниям.

Шарканский район.

1. Егоров Мих. Впс.	1. Отказать- не соответствует условиям приема.
2. Чирков Никонор Иван.	2. Допустить к испытаниям.
3. Ельцов Николай Никон. . . .	3. Отказать по слабой подготовле

Слушали:	Постановили:
4. Филатова Устинья Владим.	4. Отказать ввиду отсутствия ~~стажах~~ опыта работы и подготовки.
5. Павлов Андрей Павлович. .	5. Допустить к испытаниям но обязать командировкой.

Строительный партком.

I. Минибаев Мар.	I. Отказать- слабая подготовка.
2. Болдырева М.И.	2. Отказать- отсутствие партработы.
3. Олин Б.Ф.	3. Отказать- технически малограмотн.
4. Шпак Т.Я.	4. Отказать- отсутствие опыта работы и малограмотный.
5. Абитов О.О.	5. Отказать- малограмотный.
6. Богданов О.С.	6. Допустить к испытаниям.
7. Фирубаев Ф. Ф.	7. Допустить к испытаниям.
8. Харюшин М.Д.	8. Допустить к испытаниям.
9. Шестаков Андрей Семен. . .	9. Отказать ввиду слабой подготовки и отсутствие опыта в работе.

Администрат. Хозяйств. Партком.

I. Красильников Д.Н.	I. Представить справки о соцпроисхождении.
2. Щенников Н.А.	2. Допустить к испытаниям.
3. Цыпляев А.А.	3. Допустить к испытаниям.
4. Шибанов И.	4. Допустить к испытаниям.
5. Байкузин	5. Допустить, поставить вопрос в Обкоме.

Можгинский район.

I. Кривилев	I. Допустить к испытаниям.

Партком заводской работатории.

I. Галеева Касил Гал. . . .	I. Отказать- отсутствие партстажа.

Председатель -

Секретарь - [подпись]

Допущено 18 челов.

Отказано 12 челов.

26/XII-34г.

Получено 193_г.

~~158~~ 74 ~~114~~ 148

РЕКТОРАТ, ПАРТКОМ и МЕСТКОМ УДМУРТСКОЙ ВКСХШ ОТМЕЧАЮТ УДАРНУЮ РАБОТУ СЛЕДУЮЩИХ ТОВАРИЩЕЙ:

1. ПЕРМИНОВА, Зав. кафедрой организации производства и преподавателя того же предмета.

Под его руководством кафедра имеет достижения в области методической и научно-исследовательской. Кабинет организации производства, при непосредственном участии тов. ПЕРМИНОВА, поставлен на должную высоту. Как преподаватель тов. ПЕРМИНОВ, также проявил себя с хорошей стороны: умело ведет учебный процесс, оказывает помощь студентам во внеучебное время /за 2 мес. дал одно дополнительное занятие, с охватом 6 человек, 12 час. консультаций с охватом 25 человек, проверил 5 рабочих записей и 26 контрольных работ/. Уделил много времени работе на школьном участке. Первым из русских преподавателей овладел удмуртской речью. Участвует в соцсоревновании и обязательства свои выполняет.

Треугольник школы постановил присвоить ему звание УДАРНИКА и премировать грамотой и шеститомником Ленина.

2. ЕФРЕМОВА, Зав. кафедрой животноводства и преподавателя.

Руководимая им кафедра имеет достижения по линиям методической, научно-исследовательской и организации кабинетов и лаборатории. Как преподаватель, тов. ЕФРЕМОВ проявил себя также с хорошей стороны: его лекции имеют высокое качество, его работа во внеучебное время выразилась следующими цифрами, за два месяца дано 24 часа дополнительных занятий с охватом 77 чел., 29 часов консультаций с охватом 69 человек, проверено рабочих записей 20. По линии общественной принимает участие в работе среди жен студентов, оказывает помощь и постоянно следит за организацией животноводства в хозяйстве школы. Соревнуется и обязательства выполняет.

Треугольник школы постановил присвоить ему звание УДАРНИКА и премировать грамотой и 2-мя томами соч. Маркса.

3. ПРОКОПЬЕВА, Зав. кафедрой соц. земледелия и преподавателя.

Руководимая им кафедра занимает первое место в школе, в области научно-исследовательской работы, имеет достижения в области методической и по линии организации кабинетов, лаборатории и опытного участка. Работа тов. ПРОКОПЬЕВА, как преподавателя, также высокого качества - проводимые им лекции во многих случаях являются образцами. За два месяца им дано два дополнительных занятия с охватом 3 чел., консультаций 14 часов с охватом 12 чел., проверено рабочих записей 15. Соревнуется и обязательства по соревнованию выполняет.

Треугольник школы считает, что тов. ПРОКОПЬЕВ, ударник в прошлом, достоин носить это звание и в настоящем. Премируется шеститомником Ленина.

4. МИТИНА, Председателя математической предметной комиссии и преподавателя математики.

Руководимая им комиссия проделала большую работу в улучшении учебного процесса, в борьбе за грамотность студентов и за приучение их к самостоятельной работе с книгой. Об"единяемые комис-

26/XII-34г.

сией кабинеты поставлены на должную высоту. Как преподаватель, тов. МИТИН проявил себя с хорошей стороны: его занятия высоки по качеству, за два месяца он дал 10 часов консультации с охватом 30 чел., 11 часов дополнительных занятий с охватом 65 ч., проверил 19 рабочих записей и 190 контр. работ. Повышает свою квалификацию заочным обучением. Ведет работу по профсоюзной линии - член Бюро Месткома, Председатель РКК. Активный участник кружков ленинизма и удмуртского языка. В порядке общественной нагрузки преподает математику командному составу местного дивизиона. Соревнуется и обязательства свои выполняет.

Треугольник школы постановил присвоить ему звание УДАРНИКА и премировать грамотой и книгой "Вопросы Ленинизма".

5. ГОРБУШИНА, Зав. отделениями и преподавателя.

Тов. ГОРБУШИН по должности зав. отделениями проявил себя, как умелый и энергичный руководитель. Благодаря его непосредственному руководству, школа не имеет срывов занятий по вине расписания, учебные планы выполняются. Тов. ГОРБУШИН неустанно следит за ведением занятий преподавателями /за два месяца посетил 42 часа/, своевременно сигнализирует о недочетах в преподавании прорывах и личным руководством предупреждает их. Как преподаватель, тов. ГОРБУШИН проявил себя умелым лектором - преподносит материал в хорошо усвояемой форме, у тов. ГОРБУШИНА нет отстающих студентов. Он интересуется также жизнью студентов вне стен школы, часто посещая общежития. Непосредственно участвует в работе кабинетов школы, чрезвычайно внимателен к их нуждам. Соревнуется и обязательства выполняет.

Треугольник школы постановил присвоить ему звание УДАРНИКА и премировать грамотой.

6. УРАСОВА, Зав. кафедрой механизации и преподавателя.

Руководимая им кафедра имеет достижения в области постановки учебного процесса, в области организации кабинета механизации, в области научно-исследовательской работы. При участии кафедры проделана большая работа на опытном участке школы - отремонтированы машины, произведена уборка урожая, проведена зяблевая вспашка. Работа тов. УРАСОВА, как преподавателя, высокого качества. За два месяца им дано 25 часов консультации с охватом 50 чел. и 8 часов дополнительных занятий с охватом 40 чел. Соревнуется и обязательства свои выполняет.

Треугольник школы считает, что УРАСОВ ударник в прошлом, достоин носить это звание и в настоящем.

7. КИРЬЯНОВА, преподавателя физкультуры.

В этой области тов. КИРЬЯНОВЫМ проделана большая работа. Организованный тов. КИРЬЯНОВЫМ физкультурный коллектив школы принял участие в 4-х городских соревнованиях/при чем, в двух из них получил общее первенство/, в областную спартакиаду дал наибольшее количество участников /при чем, ряд их был премирован/. Тов. КИРЬЯНОВЫМ проведено 6 вылазок за город, один массовый физкультурный вечер, 9 лекции по физкультуре. Им ведется борьба за подготовку значкистом ГТО. Участвует в соцсоревнованиях и обязательства свои выполняет.

Треугольник школы считает, что тов. КИРЬЯНОВ ударник в прошлом, достоин носить это звание и в настоящем.

8. ЗОРИНОЙ, преподавателя естествознания и Зав. биологическим кабинетом.

Занятия ее имеют высокое качество. Оказывает большую помощь студентам во внеучебное время: за два месяца дано 28 часов консультаций с охватом 48 чел., 10 часов дополнительных занятий с охватом 64 чел., проверено 47 рабочих записей. Тов. ЗОРИНА проделала большую работу в подготовке биологического кабинета к занятиям следующего семестра. Активно участвует в кружках удмуртского языка, ленинизма и безбожников. Соревнуется и обязательства свои выполняет.

Треугольник школы постановил присвоить ей звание УДАРНИКА.

9. РАЕВСКОГО, Председателя химико-биологической Предметной Комиссии, Зав. химическим кабинетом и преподавателя естествознания.

Руководимая им комиссия проделала значительную работу по линии методической. Кабинет химии усиленно готовится к следующему семестру, собственными силами оформляя ряд учебных пособий.

Тов. РАЕВСКИЙ несет общественную нагрузку, как Член Бюро Месткома, участвует в работе кружков ленинизма и удмуртского языка и чтением лекций в работе кружка безбожников. Председатель цикла общеобразовательных предметов. Соревнуется по линиям комиссии кабинета и индивидуально, при чем, обязательства свои выполняет.

Треугольник школы считает, что тов. РАЕВСКИЙ ударник в прошлом, достоин носить это звание и в настоящем.

10. МАТОГИНА, Преподавателя истории.

Один из лучших преподавателей школы, дающий образцы как лекционных, так и классных занятий. Хороший общественник. Участник соцсоревнования.

Треугольник школы считает, что тов. МАТОГИН ударник в прошлом, достоин носить это звание и в настоящем.

Лаборантов:

11. ШИХОВА /кабинет животноводства/,

12. ЗАГРЕБИНА /кабинет растениеводства/.

Эти товарищи по ударному выполняют порученную им работу, не считаясь с рабочим временем. Своевременно готовят иллюстративный материал, большое участие принимают в работе на школьном участке, проявляют исключительное внимание к нуждам своих кабинетов. Активно борются за повышение своей квалификации. Хорошие общественники. Участвуют в соцсоревновании и обязательства свои выполняют.

Треугольник школы постановил присвоить им звание УДАРНИКОВ.

13. ОКОННИКОВОЙ, Зав. библиотекой.

Благодаря ее руководству, библиотека имеет достижения по линиям: обеспечения предметов учебной литературой, охвата студентов чтением художественной литературы /90%/ обслуживания литературой жен студенток и техничек, библиографии.

Тов. ОКОННИКОВА несет также большую общественную нагрузку - Член Редколлегии, сборщик членских профвзносов. Соревнуется и обязательства свои выполняет.

Треугольник считает, что тов. ОКОННИКОВА ударница в прошлом, достойна носить это звание и в настоящем.

1156

ЗА ДОБРОСОВЕСТНОЕ ОТНОШЕНИЕ К СВОИМ ПРОИЗВОДСТВЕННЫМ ОБЯЗАННОСТЯМ, ТРЕУГОЛЬНИК ШКОЛЫ ПОСТАНОВИЛ ПРИСВОИТЬ ЗВАНИЕ УДАРНИКОВ И ПРЕМИРОВАТЬ СЛЕДУЮЩИХ ТОВАРИЩЕЙ:

14. Кассира ТОРОПЦЕВА - 30 рублей.

15. Секретаря учебной части ВОРОНЦОВУ - 30 рублей и грамотой.

16. Машинистку ШВАРЦ - 30 рублей и грамотой.

17. Уборщицу МИТЮШКИНУ, ударницу в прошлом, активно работающую и по общественной линии, члена Бюро Месткома - 20 рублей и грамотой.

18. Прачку КАРИМОВУ - 20 рублей.

19. Работницу столовой ГЛУХОВУ - 20 рублей.

20. Рабочего ЧЕРНЯНОВА - 20 рублей.

21. Рабочего ВОТЯКОВА, ударника в прошлом - 20 рублей.

ЗА ДОБРОСОВЕСТНОЕ ВЫПОЛНЕНИЕ СВОИХ ПРОИЗВОДСТВЕННЫХ ОБЯЗАННОСТЕЙ, ТРЕУГОЛЬНИК ШКОЛЫ ПОСТАНОВИЛ ПРИСВОИТЬ ЗВАНИЕ УДАРНИКОВ СЛЕДУЮЩИМ ТОВАРИЩАМ:

22. Работнику библиотеки БОЛОТНОЙ, активной общественной работнице, несущей нагрузку Секретаря Месткома.

23. Работнице столовой ЛОБИНОЙ.

24. Повару БОБЫЛЕВУ.

25. Зав. производством ЛОЦМАНОВУ.

26. Сторожу МАКСИМОВУ.

6/XI-1934 г.
г. ИЖЕВСК, УАО.

Подписали: РЕКТОРАТ - Макаров,
ПАРТКОМ - Разенов,
МЕСТКОМ - А. Усов.

Верно: Секретарь Месткома
УВКСХШ /Болотная

Пролетарии всех стран, соединяйтесь.

КОМИССИЯ СОВЕТСКОГО КОНТРОЛЯ
ПРИ
СОВЕТЕ НАРОДНЫХ КОМИССАРОВ СОЮЗА С. С. Р.

МОСКВА, Центр, Ильинка, 21.

ТЕЛЕФОНЫ:
Коммутатор К 0-27-80
Для телефонограмм 5-93-87
Справочн. стол 5-39-33 и 2-16-81

116 292

На В/№ ... Дата „2“ Июля 193 4 г.

При ответе ссылаться на № С.7-2

Секретарю Обкома ВКП/б/ Удмуртской Авт. обл. - г.Ижевск.

Копия: гр. Смирновой - г.Фергана, Узбек.ССР, Ошская ул.№19.

Направляя при этом письмо учительницы Сельинского р-на Казанцевой Е.М., говорящее о безобразном игнорировании решения правительства о своевременной выплате зарплаты учителям, просим поручить кому нибудь срочно заняться этим делом и попутно проверить положение с выплатой зарплаты по другим районам и привлечь к строгой ответственности виновников задержки зарплаты.

О результатах просим сообщить нам, не позднее 1 августа с.г.

ЧЛЕН БЮРО КСК-ЗАВ.Б/Ж /М.УЛЬЯНОВА/

КОНТРОЛЕР /КУДРЯВЦЕВ/

мс-3
1.УП

11 ИЮН 1934 117 09 кн 29

Направляю письмо моей сестры педагога Вотской Автономной области села Сеиты дер. Ульгурт Казанцевой Елизаветы Михайловны.

Считаю себя обязанной как искренне советский человек поставить в известность и обратить внимание на возмутительные факты о [illegible] педагогов в одном из районов Вотской области.

Сестра 20 лет комсомолка имеет ребенка 2 лет. Надеюсь, и беру на себя смелость не сомневаться что данное письмо не останется без внимания и

БЮРО ЖАЛОБ
КСК ПРИ С.Н.К. С.С.С.Р
4 ИЮН 193
[illegible]

АРХИВЫ УДМУРТИИ

11806

будут приняты соответствующие меры для изжития этих болезненных ненормальностей.

Буду очень благодарна, если мне будет послан ответ о том, что письмо получено и соответствующие меры приняты.

Адрес г. Фергана У.С.С.Р. Ошская 19

Врачу — В. М. Смирновой

21/VI-34 г.

Конверт для ответа прилагаю

АРХИВЫ УДМУРТИИ

118 20/V-34 г.

Здравствуй милая Вава!

Ну как живешь, почему давно уже ни что не писала мне. Скоро уже закончится учебный год, но мой отпуск еще так далеко. Страшно подумать люди будут гулять, а у меня еще с 1го июля. До этого числа должна привести школу в боевую готовность к новому учебному году. А теперь еще серьезный вопрос на счет зарплаты. Нас еще за март м-ц целиком не рассчитали. И теперь в таком тяжелом положении что страшно подумать. Систематически голодую. Иногда дня по два не ем. Устраиваю своему желудку дни отдыха. Сейчас вот поек дают и совершенно не на что выкупить.

118об

И так в этой постоянной нужде я чуть с ними с ума. Каждый день только и дум, а что есть? Одна главным образом уж очень жаль! От груди отучила и тоже наравне с нами сидит голодом бедный мальчик. Что попало то и ест. От тебя мне помощи просить стыдно. Ведь ты и так (мне) слишком много сделала. Да и у самой то наверно не много. Ведь всех голодных не удовлетворишь.
Так обидно, что жизнь сложилась так не путево.
А главное то, что распорядки теперешние, различные головотяпы районные и сельсоветские доводят до точки, что жизнь становится совершенно невозможной. Неужели бы я не обеспечила хотя бы и на 100 р. ребенка

я пяню, если б давали во время, а то за март не получили, ну как же жить, а еще кричат о учителях, о льготах для них.
Заставляют и требуют только работы, а больше ни чего,
Ни снабжения, ни какого черта нет для нас.
И после этого работай, пиши как хочешь. Ох! Вава, как тяжело, тяжело мне не можешь себе представить.
Так бы и незнаю, что сделала сейчас.
До того тяжело все это переживать, так трудно.
Думаю всяко. Олега я все же отдам в Детдом, а сами буду учится этот можно будет сделать по линии союза.
Упрусь я все же на своем

113 об

и доведу до конца то, что
решила. Повышу квалифи-
кацию. А к тебе Вава ехать
я не могу. Не могу садиться
к тебе на шею. Ну велик-
ли мой заработок,
ничтожен. Прошу еще
раз забудь обо мне сов-
сем. И не выдумывай
посылать ничего. Самой
тебе надо еще раз всех
голодных не накормить.
Ну прощай! Пишу вот
а слезы так и душат
бедный Волинька, какая
непутевая у тебя мама.
Ну прощай.
Еще раз прошу забудь и
не посылай ни чего.
Я не хочу быть обузой
тебе. Из Сестров куда-нибу
уеду. Жить здесь больше
не могу. Все упрекает Валь

120: 273

Вчера вот привезли в
бацу одну учительницу из
Сентинского сроса она
сошла сама. И меня
поверно подет та же участь.
А у ней остался ребенок
6 м. Но у меня уже сын
большой. Ну ладно. Вава
прощай. Не могу больше
писать. Рука и так

АРХИВЫ УДМУРТИИ

121

~~282~~

40

В КУЛЬТПРОП ОБКОМА.

ДОКЛАДНАЯ 3 АПИСКА О ПОЛОЖЕНИИ СНАБЖЕНИЯ И ВЫПЛАТЫ ЗАРПЛАТЫ ПО СЕЛТИНСКОМУ РАЙОНУ.

Ф. С. Ф. С. Р.
Удмурт Автономно Областьысь
Кенеш югдытон
Может.

С Н А Б Ж Е Н И Е.

I. Как правило педагоги получают только одну муку и сахар. Какого числа и месяца они выдавались установить в кооперативных организациях почти невозможно, потому что никаких данных нет. Если в лучшем случае сохранились роздаточные ведомости то и они без даты.

Например: По Селтинскому СельПО комиссией по проверке установлена следующая картина: Начиная с сентября по декабрь включительно никаких сведений о снабжении учителей нет. По сведениям же самих педагогов видно, что продуктов обыкновенно получали в конце 2-го месяца, и за сентябрь месяц некоторые учителя совершенно не получили. Исключение составляют: Март- выдано 3 числа того же месяца, апрель- выдано 26 числа того же месяца. За май и июнь получили 10-11 Июля. За Июль месяц получили еще не все, не смотря на то, что контингент и наряд получены 19 Июля. Такое же положение и с выдачей сахара. При чем качество муки, особенно за июнь месяц чрезвычайно плохое: Яровая мука, смолот овес III последнего сорта и очень крупный размол.

За Март по контингенту просвещенцы должны были получить пшеничной мукой, но не выдавали, что СельПО Об-ясняет отсувсьвием наряда. Так обстоит дело со снабжением учителей в Селтинском СельПО, откуда получала снабжение и учительница Умень Гуртской школы- КАЗАНЦЕВА. В порядке децентрализованного снабжения учителя района Селтинского ~~района~~ СельПО ничего не получали.

Несколько лучше обстоит дело в Конкурском с/совете. Там выдача продуктов муки и сахару производилась почти всегда в конце каждого текущего месяца. Совсем хорошо обстоит дело в Конкинском сельсовете. Там выдача продуктов производилась аккуратно между 15-20 числами каждого текущего месяца. Кроме того выдавали мясо, рыбы в порядке децентрализованного снабжения.

З-А-Р-П-Л-А-Т-А:

С выдачей зарплаты дело обстоит еще хуже. Например, потому же Селтинскому сельсовету только за сентябрь и октябрь выполнено аккуратно. За последующие три месяца никаких сведений нет, но по данным самих учителей и председателя Райисполкома ПРОТОПОПОВА зарплата за эти месяцы выдана только в конце января 1934 года, после обследования представителем Наркомфина, который предложил ОблФО выдать Селтинскому району 100 тыс.рублей в счет погашения недостатка от старого состава./ Прилагается акт обследования Селтинского Сельсовета/.

По Всему району зарплата выдавалась неодновременно, в зависимости от сельсоветов и их председателей, но обыкновенно в конце второго месяца, а иногда и в конце 3 месяца. В результате такого отношения к учительству, последним приходилось или голодать, или посылать иждивенцев сбирать, как было с педагогами ХОРОШАВИНЫМ и ПЛОТНИКОВЫМ у которых по 6 и 8 чел. семьи. Учительнице же КАЗАНЦЕВА, у которой один ребенок безусловно находится в более лучших условиях, чем ХОРОШАВИНЫ, но и на нее не могли не отразится несвоевременные выплаты зарплаты и выдача снабжения. В прошлом она была жена сотрудника ГПУ. Муж работал в Селтах в отделени-

Занимался воровством: Убивал из револьвера овец, гусей, украл велосипед, за что присужден показательным судом на 5 лет. Но факт тот, что в результате плохого отношения тов. КАЗАНЦЕВОЙ приходилось иногда не наедаться, дня по два сидеть голодом. Даже был случай, что она по этой же причине не выходила целый день на работу и подговаривала свою коллегу. Все э то заставило ее написать такое письмо и с другой стороны на нее сильно подействовала такая сельная перемена в жизни / муж работал в ОГПУ, а теперь сидит в исправдоме/.

За последнее время приняты меры. За провал подготовки к новому учебному году, за невыплату зарплаты работникам просвещения, мед и вет. персоналу, сняты с работы, а некоторые из них сданы под суд:

1. Пред. Селтинского сельсовета.
2. " Комсурского "
3. " Ульмольского "
4. " Порш. Туклинского "
5. " Чибя-Шурского "
6. " Чекинского "
7. " Удугучинского "
8. " Ст. Зятчинского "

Кроме того трем председателям дан выговор. После этого зарплата учительству выдается более или менее аккуратно. Например: в Ст. Зятчинском и Удугучинском сельсоветах зарплата выдана по 15 августа, а также и в ряде других сельсоветов. Какое положение по всему району на сегодняшний день, судить трудно, потому, что нет никаких данных в райисполкоме.

В этих же сельсоветах с новыми председателями полностью школы готовы к новому учебному году.

Инспектор ОБЛОНО: / САВИНОВ /

I/УШ-34 года.

125 226

А К Т

ПРОВЕРКИ ВЫПЛАТЫ ЗАРПЛАТЫ УЧИТЕЛЬСТВУ С НАЧАЛА 33-34 УЧЕБНОГО ГОДА ПО НАСТОЯЩЕЕ ВРЕМЯ, т.е. НА 26 ИЮЛЯ 1934 ГОДА С Е Л Т И Н С К О Г О СЕЛЬСОВЕТА.

При участии инструктора ОблОНО тов. САВИНОВА, Инспектора Селтинского РайОО ДЕДЮХИНА, председателя Селтинского с/совета ЛЯЛИНА, Счетоводе Сельсовета ПЕТРОВА и Члена ревизионной комиссии с/совета ТАЛЕЕВОЙ составили настоящий акт. При проверке выявили следующее:

I. Выплата зарплаты производилась за исключением лишь сентябрь и Октябрь месяцы 1933 года не аккуратно, что видно из требовательных ведомостей, каковое по месяцам выражается в следующем:

А/ За сент. месяц 1933 г. 27 сентября.

б/ За октябрь мес. " 20 октября.

в/ За ноябрь, декабрь месяцы 33 года и за январь месяц 34 года ведомости в сельсовете не нашли, а поэтому в каких числах выплочено зарплаты не известно.

г/ За февраль месяц 34 года I5 Марта.

д/ За март месяц 34 года 26 Апреля.

е/ За апрель месяц 2 Июня.

ж/ За Май месяц I7 Июня .

з/ За Июнь месяц- 20 Июня.

За Июль месяц 1934 годе предложить сельсовету рассчитать учительство по зарплате к I августа I934 года. О чем составили настоящий акт.

ПОДПИСИ.

Копия верна:-

26/УШ-34 годе.

Отпущен

126 274

3 ноября 52 4

МОСКВА КОМИССИИ СОВЕТСКОГО КОНТРОЛЯ ПРИ СНК СССР.

На Ваш вторичный запрос № С-7-2 сообщаем, что по письму гр-ки Смирновой В.М. о задержке зарплаты учителям Селтинского района Удмуртской области, нами послан материал 7/X-34г. исх. № 342, ~~в чем и ставим в известность~~.

Зав.Культпропом Удм.
ОК ВКП/б/ /Максимов/.

АРХИВЫ УДМУРТИИ

КОМИССИЯ СОВЕТСКОГО КОНТРОЛЯ

127 Исп 5/2
от 7/X 34

Совета Народных Комиссаров Союза ССР

[illegible]

При ответе ссылайтесь на № С-7-2 от 27/X 1934

Бюро жалоб предлагает срочно, не позднее 15.XI-34 г.

сообщить нам резуль[illegible] исследования по жалобе гр. Смирновой

В.М. по

района направленной Вам

2.VII, 15.IX 1934 г. по [illegible] задержки зарплаты учителям Сельвинского р. Урдм. области

Контролер [illegible]

12 Усб

Вх. сб 1200

31/X-34 года

вторично

ПОЧТОВАЯ КАРТОЧКА
CARTE POSTALE

Максимову

ПОЧТА СССР

5 коп.

МОСКВА 27 10 34 23 1-ЭКСПЕД.



Куда г. Ижевск

Наименование места, где находится почта, и области или края, а для станций — наименование железной дороги.

Район, село или деревня.

Улица, № дома и квартиры.

Кому Секретарю Обкома Удмуртской

Подробное наименование адресата.



Автономаер

ИЖЕВСК УДМ. АВ. ОБЛ. 3 31 XI 34

Адрес отправителя

АРХИВ ВОЛЕНИЯ

128

292

Пролетарии всех стран, соединяйтесь.

КОМИССИЯ СОВЕТСКОГО КОНТРОЛЯ
ПРИ
СОВЕТЕ НАРОДНЫХ КОМИССАРОВ СОЮЗА С. С. Р.

МОСКВА, Центр, Ильинка, 21.

ТЕЛЕФОНЫ:
Коммутатор К 0-27-80
Для телефонограм. 5-93-87
Справочн. стол 5-39-38 и 2-16-81

На В/№ ..... Дата „2" Июля 1934 г.

При ответе ссылаться на № С.7-2

Секретарю Обкома ВКП/б/ Удмуртской Авт. Обл. - г.Ижевск.

Копия: гр. Смирновой - г.Фергана, Узбек.ССР, Ошская ул.№19.

Направляя при этом письмо учительницы Сельинского р-на Казанцевой Е.М., говорящее о безобразном игнорировании решения правительства о своевременной выплате зарплаты учителям, просим поручить кому нибудь срочно заняться этим делом и попутно проверить положение с выплатой зарплаты по другим районам и привлечь к строгой ответственности виновников задержки зарплаты.

О результатах просим сообщить нам, не позднее 1 августа с.г.

ЧЛЕН БЮРО КСК-ЗАВ.Б/Ж /М.УЛЬЯНОВА/

КОНТРОЛЕР /КУДРЯВЦЕВ/

мс-3
1.УП

АРХИВЫ УДМУРТИИ

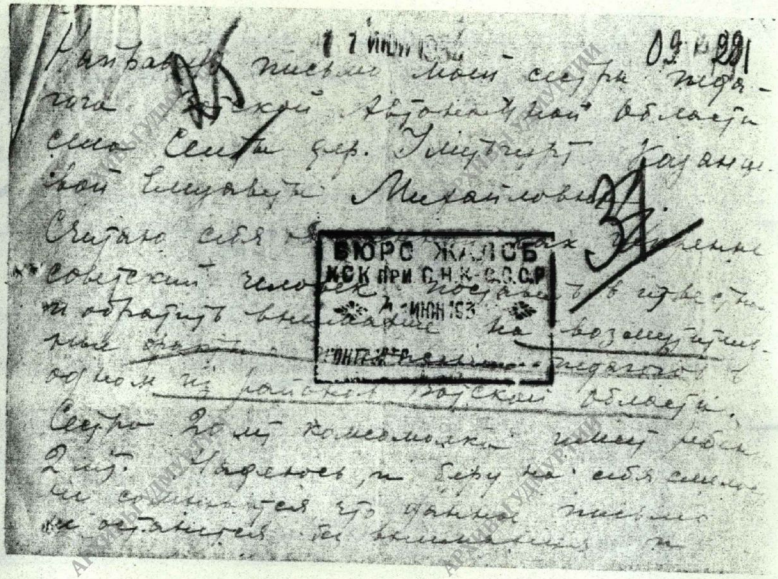

АРХИВЫ УДМУРТИИ

123об

будут приняты соответствующие и для изжития этих [illegible] ненадостей.

Буду очень благодарна, если мне будет послан ответ о том, что письмо получено и соответствующие меры приняты.

Адрес г. Фергана УЗССР. Дашская 13

Знаку — В. М. Семихновой

[illegible] — 34

Конверт для ответа прилагаю

АРХИВЫ УДМУРТИИ

130 20/V-34 г.

271

Здравствуй милая Вава!

Ну как живешь, почему давно уже ни что не писала мне. Скоро уже закончится учебный год, но мой отпуск еще так далеко. Страшно подумать. Люди будут гулять, а у меня еще с 1го июля. До этого числа должна привести школу в боевую готовность к новому учебному году. А теперь еще серьезный вопрос на счет зарплаты. Нас еще за март м-ц целиком не рассчитали. И теперь в таком тяжелом положении что страшно подумать. Систематически голодую. Иногда дня по два не ем. Устраиваю своему желудку дни отдыха. Сейчас вот поек дают и совершенно не на что выкупить.

29

130об

И так в этой постоянной нужде я чуть с ума с ума. Каждый день только и думаю, а что есть? Вся главная образом уже очень жаль!
От груди отучила и тоже наравне с нами сидит голодом бедный мальчик. Что попало то и ест. От тебя мне помощи просить стыдно. Ведь ты и так реже слишком много сделала. Да и у самой то наверно не много. Ведь всех голодных не удовлетворишь.
Так обидно, что жизнь сложилась так не путево.
А главное то, что разнорядки теперешние, различные головотяпы районные и сельсоветские доводят до точки, что жизнь становится совершенно невозможной. Неужели бы я не обеспечила хотя бы и на 100 р. ребенка

и пяню, если б давали во
время, а то за март не
получили, ну как же жить,
а еще кричат о учителях, о
льготах для них.
Заставляют и требуют только
работы, а больше ни чего.
Ни снабжения, ни какого черта
нет для нас.
И после этого работай, пиши
как хочешь. Ох! Вава, как тяжело
мне, тяжело мне не можешь
себе представить.
Так бы и незнаю, что
сделала сейчас.
До того тяжело все это
переживать, так трудно.
Думаю всяко. Одна я все
не отдам в Детдом, а
сама буду учится этот
можно будет сделать
по линии союза.
Упрусь я все же, на своем

131б

и доведу до конца то, что решила. Повышу квалификацию. А к тебе Вива ехать я не могу. Не могу садиться к тебе на шею. Ну вспомни мой заработок, ничтожен. Прошу еще раз забудь обо мне совсем. И не выдумывай посылать ничего. Самой тебе надо еще раз всех исходных не накормить. Ну прощай! Пишу вот а сама так и думаю бедный Волинька, какая непутевая у тебя мама. Ну прощай.

Еще раз прошу забудь и не посылай ты чего.

Я не хочу быть обузой тебе. Из Сестров куда-нибудь уеду. Жить здесь больше не могу. Все упрекает Вальк

273

Вчера вот привезли в
бацу одну учительницу из
Сентинского сроса она
сошла сумы. И меня
поверно подет та же участь.
А у ней остался ребенок
6 м. Но у меня уже сын
большой. Ну ладно. Вава
прощай. Не могу больше
писать. Рука и так

34

АРХИВЫ УДМУРТИИ

В КУЛЬТПРОП ОБКОМА.

ДОКЛАДНАЯ 3 АПИСКА О ПОЛОЖЕНИИ СНАБЖЕНИЯ И ВЫПЛАТЫ ЗАРПЛАТЫ ПО СЕЛТИНСКОМУ РАЙОНУ.

Р. С. Ф. С. Р.
Адмирт Автономно Областной
Комиссии Рабочих
Ленинград

СНАБЖЕНИЕ.

I. Как правило педагоги получают только одну муку и сахар. Какого числа и месяца они выдавались установить в кооперативных организациях почти невозможно, потому что никаких данных нет. Если в лучшем случае сохранились роздаточные ведомости то и они без даты.

Например: По Селтинскому СельПО комиссией по проверке установлена следующая картина: Начиная с сентября по декабрь включительно никаких сведений о снабжении учителей нет. По сведениям же самих педагогов видно, что продуктов обыкновенно получали в конце 2-го месяца, и за сентябрь месяц некоторые учителя совершенно не получили. Исключение составляют: Март- выдано 3 числа того же месяца, апрель- выдано 26 числа того же месяца. За май и июнь получили 10-11 Июля. За Июль месяц получили еще не все, не смотря на то, что контингент и наряд получены 19 Июля. Такое же положение и с выдачей сахара. При чем качество муки, особенно за июнь месяц чрезвычайно плохое: Яровая мука, смолот овес III последнего сорта и очень крупный размол.

За Март по контингенту просвещенцы должны были получить пшеничной муки, но не выдавали, что СельПО Об-ясняет отсувсьвием наряда. Так обстоит дело со снабжением учителей в Селтинском СельПО, откуда получала снабжение и учительница Умень Гуревской школы- КАЗАНЦЕВА. В порядке децентрализованного снабжения учителя района Селтинского ~~района~~ СельПО ничего не получали.

Несколько лучше обстоит дело в Колесурском с
вете. Там выдача продуктов муки и сахару производилась
почти всегда в конце каждого текущего месяца. Совсем
хорошо обстоит дело в Кочкинском сельсовете. Там выдача
продуктов производилась аккуратно между 15-20 числами
го текущего месяца. Кроме того выдавали мясо, рыбы в по
рядке децентрализованного снабжения.

44

З-А-Р-П-Л-А-Т-А.

С выдачей зарплаты дело обстоит еще хуже. Например,
потому же Селтинскому сельсовету только за сентябрь
и октябрь выполнено аккуратно. За последующие три месяц
никаких сведений нет, но по данным самих учителей и пр
дателя Райисполкома ПРОТОПОПОВА зарплата за эти месяц
выдана только в конце января 1934 года, после обследо
представителем Наркомфина, который предложил Облсо выд
Селтинскому району 100 тыс.рублей в счет погашения не-
достатка от старого состава./ Прилагается акт обследов
ния Селтинского Сельсовета/.

По Всему району зарплата выдавалась неодновременно
зависимости от сельсоветов и их председателей, но обы
но в конце второго месяца, а иногда и в конце 3 месяца
В результате такого отношения к учительству, последним
приходилось или голодать, или посылать иждивенцев сбир
как было с педагогами ХОРОШАВИНЫМ и ПЛОТНИКОВЫМ у котор
по 6 и 8 чел. семьи. Учительница же КАЗАНЦЕВА, у котор
один ребенок безусловно находится в более лучших услов
чем ХОРОШАВИНЫ, но и на нее не могли не отразится несво
менна выплата зарплаты и выдача снабжения. В прошлом о
была жена сотрудника ГПУ. Муж работал в Селтах в отдел

Занимался воровством: Убивая из револьвера овец, гусей, украл велосипед, за что присужден показательным судом на 5 лет. Но факт тот, что в результате плохого отношения тов. КАЗАНЦЕВОЙ приходилось иногда не наедаться, дня по два сидеть голодом. Даже был случай, что она по этой же причине не выходила целый день на работу и подговаривала свою коллегу. Все это заставило ее написать такое письмо и с другой стороны на нее сильно подействовала такая сильная перемена жизни / муж работал в ОГПУ, а теперь сидит в исправдоме/.

За последнее время приняты меры. За провал подготовки к новому учебному году, за невыплату зарплаты работникам просвещения, мед и вет. персоналу, сняты с работы, а некоторые из них сданы под суд:

1. Пред. Селтинского сельсовета.
2. " Комсурского "
3. " Ульмольского "
4. " Порм. Туклинского "
5. " Чибя-Шурского "
6. " Чекинского "
7. " Удугучинского "
8. " Ст. Зятчинского "

Кроме того трем председателям дан выговор. После этого зарплата учительству выдается более или менее аккуратно. Например: в Ст. Зятчинском и Удугучинском сельсоветах зарплата выдана по 15 августа, а также и в ряде других сельсоветов. Какое положение по всему району на сегодняшний день, судить трудно, потому, что нет никаких данных в райисполкоме.

2857

В этих же сельсоветах с новыми председателями полностью школы готовы к новому учебному году.

Инспектор ОБЛОНО: / САВИНОВ /

I/УШ-34 года.

АРХИВЫ УДМУРТИИ

127

Отпуск

224

3 ноября 52 4

МОСКВА КОМИССИИ СОВЕТСКОГО КОНТРОЛЯ ПРИ СНК СССР.

На Ваш вторичный запрос № С-7-2 сообщаем, что по письму гр-ки Смирновой В.М. о задержке зарплаты учителям Селтинского района Удмуртской области, нами послан материал 7/X-34г. исх. № 342, ~~в чем и ставим в известность~~.

Зав.Культпропом Удм.
ОК ВКП/б/ /Максимов/.

АРХИВЫ УДМУРТИИ

А К Т

ПРОВЕРКИ ВЫПЛАТЫ ЗАРПЛАТЫ УЧИТЕЛЬСТВУ С НАЧАЛА 33-34 УЧЕБНОГО ГОДА ПО НАСТОЯЩЕЕ ВРЕМЯ, т.е. НА 26 ИЮЛЯ 1934 ГОДА С Е Л Т И Н С К О Г О СЕЛЬСОВЕТА.

При участии инструктора ОблОНО тов. САВИНОВА, Инс тора Селтинского РайОНО ДЕДЮХИНА, председателя Селтинс с/совета ЛЯЛИНА, Счетоводе Сельсовета ПЕТРОВА и Члена ревизионной комиссии с/совета ТАЛЕЕВОЙ составили насто акт. При проверке выявили следующее:

I. Выплата зарплаты производилась за исключением м за сентябрь и Октябрь месяцы 1933 года не аккуратно, ч видно из требовательных ведомостей, каковое по месяцам выражается в следующем:

А/ За сент. месяц 1933 г. 27 сентября.

б/ За октябрь мес. " 20 октября.

в/ За ноябрь, декабрь месяцы 33 годе и за январь 34 года ведомости в сельсовете не нашли, в поэтому в числах выплочено зарплаты не известно.

г/ За февраль месяц 34 года 15 марта.

д/ За март меся 34 года 26 Апреля.

е/ За апрель месяц 2 Июня.

ж/ За Май месяц 17 Июня .

з/ За Июнь месяц- 20 Июня.

За Июль месяц 1934 года предложить сельсовету вы тать учительство по зарплате к I августа 1934 года. О чем составили настоящий акт.

ПОДПИСИ.

Копия верна:-

26/УШ-34 года.

139



ПОЧТОВАЯ КАРТОЧКА
CARTE POSTALE

Куда
Наименование места, где находится почта, и области или края, а для станций — наименование железной дороги.
Район, село или деревня.
№ дома и квартиры.

Кому
Точное наименование адресата.

Адрес отправителя

АРХИВЫ УДМУРТИИ

КОМИССИЯ СОВЕТСКОГО КОНТРОЛЯ

Совета Народных Комиссаров Союза ...

При ответе ссылайтесь на № С-7-2 от 27/X 1934

Бюро жалоб предлагает срочно, не позднее 15.XI-34 г. сообщить нам результаты расследования по жалобе гр. Смирновой В.М. по ... района ... направленной ... 2.VII, 15.IX 1934 г. по ... задержки зарплаты учителям Сельвинского р. Урдм области

Контролер [подпись]

АРХИВЫ УДМУРТИИ

Копия: 261 140

КОМИССИЯ СОВЕТСКОГО КОНТРОЛЯ

при

СОВЕТЕ НАРОДНЫХ КОМИССАРОВ СОЮЗА ССР.

45

2 июля 1934 г.

Секретарю Обкома ВКП/б/ Удмуртской Авт.Обл.
- г.Ижевск.

Копия: гр. Смирновой - г.Фергана, Узбек. ССР,
Ошская ул. № 19.

Направляя при этом письмо учительницы Селтинского р-на Казанцевой, Е.М., говорящее о безобразном игнорировании решения правительства о своевременной выплате зарплаты учителям, просим поручить кому нибудь срочно заняться этим делом и попутно проверить положение с выплатой зарплаты по другим районам и привлечь к строгой ответственности виновников задержки зарплаты.

О результатах просим сообщить нам, не позднее 1 августа с.г.

ЧЛЕН БЮРО КСК-ЗАВ.Б/Ж- /М.УЛЬЯНОВА/.-

КОНТРОЛЕР- /КУДРЯВЦЕВ/.-

Копия Верно: Нач. Спец. сектора Удм. обоно Я/Савинов

22/VII-34 г.

Копия Верно: Нач. Спец. сектора Удм. обоно Я/Савинов

22/VII-34 г.

можной. Неужели бы не ...

если бы давали во время, а то за март не получили, ну как же жить, а еще кричат о учителях, о льготах для них.

Заставляют и требуют только работы, а больше ничего. Ни снабжения, ни какого черта нет для нас.

И после этого работай, живи как хочешь. Ох. Вава, как тяжело, тяжело мне не можешь себе представить.

141 ~~280~~

Коп

"....."....1934 г. 498

Направляю письмо моей сестры педагога Вотской Автономной Области, Селты дер. Уметьгурт Казанцевой Елизаветы Михайловны. Считаю себя обязанной, как искренне советский человек, поставить в известность и обратить внимание на возмутительные факты о положении педагогов в одном из районов Вотской Области.

Сестра 20 лет комсомолка имеет ребенка 2 лет. Надеюсь, и беру на себя смелость не сомневаться, что данное письмо не останется без внимания и будут приняты соответствующие меры для изжития этих болезненных ненормальностей.

Буду очень благодарна, если мне будет послан ответ о том, что письмо получено и соответствующие меры приняты.

Адрес: г.Фергана Уз.С.С.Р.

Ошская 19.

Врачу В.М.Смирновой.

2/VI-34 г.

Конверт для ответа прилагаю.

Копия Верно: Нач. спец. секретарь Удм. обоно [illegible]

22/VI-34 г.

можной. Неужели [illegible]

если бы давали во время, а то за март не получили, ну как же жить а еще кричат о учителях, о льготах для них.

Заставляют и требуют только работы, а больше ничего. Ни снабжения, ни какого черта нет для нас.

И после этого работай, живи как хочешь. Ох. Вава, как тяжело, тяжело мне не можешь себе представить.

142 289

38

ЗДРАВСТВУЙ МИЛАЯ ВАВА.

Ну как живешь, почему давно уж ни чего не писала мне. Скоро уж закончится учебный год, но мой отпуск еще так далеко. Страшно подумать июли будут гудеть, а у меня еще с 1-го июля. До этого числа должна привести школу в боевую готовность к новому учебному году. А теперь еще серьезный вопрос на счет зарплаты. На еще за март м-ц целиком не рассчитали. И теперь в таком тяжелом положении, что страшно подумать. СИСТЕМАТИЧЕСКИ ГОЛОДУЮ. Иногда дня по два не ем. Устраиваю своему желудку дни отдыха. Сейчас вот паек дают и совершенно не на что выкупить. И так в этой постоянной нужде я чуть с ошла с ума. Каждый день только и дума, а что есть. .....главным образом уж очень жаль. От груди отучила и тоже на равне с нами сидит голодом - бедный мальчик. И что попало то и ест. От тебя мне помощи просить стыдно. Ведь ты и там мне слишком много сделала. Да и у самой то наверно не много. Ведь всех голодных не удовлетворишь.

Так обидно, что жизнь сложилась так не путево. А главное то, что распорядки теперешние, различные головотяпы районные и се советские доводят до точки, что жизнь становится совершенно невоз можной. Неужели бы не обеспечила хотя бы на 100 р. ребенка и няню если бы давали во время, а то за март не получили, ну как же жить а еще кричат о учителях, о льготах для них.

Заставляют и требуют только работы, а больше ничего. Ни снабжения, ни какого черта нет для нас.

И после этого работай, живи как хочешь. Ох. Вава, как тяжело тяжело мне не можешь себе представить.

143
2. 279

Так бы и незнаю что сделала сейчас.

До того тяжело все это переживать, так трудно. Думаю всяко. Олега я все же отдам в Детдом, а сама буду учиться этот можно будет сделать по линии союза.

Упрусь я все же, на своем и доведу до конца то, что решила. Повышу квалификацию. А к тебе Вава ехать я не могу. Не могу садиться к тебе на шею. Ну велик ли мой заработок, ничтожен. Прошу еще раз забудь обо мне совсем. И не выдумывай посылать ничего. Самой тебе надо, еще раз, всехголодных не накормишь. Ну прощай. Пишу вот, а слезы так и душат бедный Валинька, какая непутевая у мама, ну прощай.

Еще раз прошу забудь и не посылай ни чего. Я не хочу быть обузой тебе. Из Селтов куда нибудь уеду. Жить здесь больше не могу. Все упрекают Валькой.

Вчера вот привезли одну учительницу в больницу из Селтинского ероса, она сошла с ума. И меня наверно ждет таже участь. А у ней остался ребенок 6 месяцев, но у меня уже сын большой. Ну ладно. Вава прощай не могу больше писать. Рука и так.....

.....

Копия верна. Нач. спец. сектора
удм. Обоно М. Савинов

22/VII-34 г.

Вилэс кунмесь пролетар'ёс, олэзьеське!

Пролетар калыкъян ужез понна нюр'яськыны—

Удмурт Обкомолаэн газетэз

№ 50 | 21 октябрь 1935 ар | Дуныз 3 коны

Октябрьской демонстрацие модельесынымы потом

Туэ ми Иж педтехникумын дышетскисьёс авиамодельной кружок кылдытйм. Али отын 10 мурт юной авиамоделист-ёс ужало.

Кружоклэн ужан планэз вань. Нырысь ик Монгольфье шар лэсьтом. Солэн жужадлаез 75 сантиметр луоз. Лэсьтыса быдэстйм ке, бусые мыном но костер кемкъйтом отын ик ми шармес газэн тырмытом, соку со вылэ тубоз.

Модельёс лэсьтон борды кутскым ини. Октябрьской демонстрацие модельёсын потом.

Деткор **Никита Конюволов** Иж.

Дышетскыны мызы уг поты

Куд дышетскисьёс милэн мызы потытэк дышетско. Тани Антипин П. но Бакрушев И. Мызы потытэн школае дышетскыны уг лыкто но бусы эзэ йырмы висиз да мар шуса пбяло.

Озьы уг яра дышетскыны. Мыл потыса дышетсконо.

Ситников Самсон.
Вавож район,
Б-Волковской НСШ.



Дышетсконо солы, мар ужын юртте

„Дуно пинал'ёс, 15 ар талэсь азьло—1920 ярэн 2 октябре Ленин комсомоллэн III с'ездаз лыктйз но *мар понна, малы но кызы* дышетскыны кулэ со сярысь пинал'ёслы валаможгес валэктыны тырмыз. 1920 арын дышетсконо нэн туж урод на вал. Куинь ар гинэ советской властлэн улэмезлы. Асьмелэн совето кунмы вылэ котькуд ласянь иностранец'ёс нападать карыллэзы. Вуж порядок'ёсыз берыктыны немецкой, французской, английской капиталист'-ёс зуч помещик'ёслы но капиталист'ёслы котькызьы юртты-лйзы. Гражданской война мынйз, кун куашкатэмын вал, котькытын куанер, сютэм улон. Калык пблысь ²/₃ люкетэз гожтэт тодьсьтэм вал. Нош Ленин ужасьёсын вормозыны одйг минут но оскытэк бз кыллыны, со вань улонэз выль сямен лэсьтыны соосыз бтыллйз, лэсьтыны озьы, чтобы ваньмыз тырмыт мед улозы, ваньмыз мед ужалозы, нокин но мукетызлэн чырты вылаз медаз пукы, муртлэн ужамез вылын медаз улы, улон 'котькудыязлы ,просвещенной, югыт, шумпотоно мед луоз. Со тодэ, ас понна гинэ номыр но уг лэсьтйськы, со понна кема юр'яськон но ужан ар'ёслэ-луэ. Тйни озьы Ленин егит'ёслэ доры лыктйз, социализмез быдэстыны задача соослы усе, но соослы кызьы сое лэсьтоно со сярысь вераны кутсйз. Со егит'ёслы вераз: тодонтэк социализмес уд лэсьты, тодонлык, юр'яськонын винтовка кадь ик, кулэ, тодонлыктэм китэм кадь. Помещик'ёс но капиталист'ёс дыр'я школаосын малы кулэ солы ёз дышетлы: закон божийлы дышетлйзы, асьмелэн гинэ калыкмы умой шуса дышетлйзы, нош мукет'ёсыз, уродэсь, ваньмыз мукет калык'ёс—тушмон'ёс; оскыса но, эзмен но помещик'ёслы но капиталист'-ёслы но мукет сы'ёослы служить кароно шуса дышетлйзы. Солы дышетсконо бвбл. Дышетсконо солы, мар ужын юртте, улонэз выль сямен карыны юртте. Ленин шуылйз: пичи арлыдысен ик, школаын дышетскыкуд ик, басьтэм тодондэ ог'я улонэз умоятоно сётаны тыршоно. Со эшлыко общественной ужлэн кулэлыкез сярысь, огез-огедлы юртто сярысь вералйз.

Комсомоллэн III с'ездаз Ленинлэн верамез бере 15 ар ортчиз ини. Улон копак мукет луиз. Нош уно лэсьтоно на али. Котькуд кыл, Ленинлэн соку верамысьтыз, али но кужмо кыле.

Привет тйледлы, дуно пинал'ёс, эзмэз ленинец луыны пбсь мылкыдысько. Солы дышетэ тйледыз Сталин эш, со понна сюлмасье коммунистической асьмелэн партимы, со тйледлы асьтэлы улонаэз трос шумпотон сётоз.

Н. Крупская.

1935 арын 8 октябре.

Вань-а тиляд Иося кадь эш'ёсты?

Юферев Иосиф школае пу-рултэм ветлэ. Дйсьса со тодэ-лыкмы одйгпон сяна уг вош'я. Синмыз трахомаен висе. Синэ эм'яны уг ик сюлмаськлы.

Малы Иося озьы пурултэм улэ, кызьы гурталы улэмзэс годон понна, дораз мынй.

Корка пырыкуд ик пурултэм, улонлэн суредэз пуксе: корказьёс миськымтэ, дэри марке жужда пуксемын. Сыйе дэри вылын ик кблан валес'ёс кыстасько.

Коркан Иося сяна нокин но бвбл. Вань семьясы ужаны мынэмын. Иося мбзмыт пуке. Кызьы бен уд мбзмы таче коркан. Пол'ёс оло толэзь ӧо же миськымтэ. Жбк вылын но пбртэм ик бвбл. Сиськем бере жбк утялтымтэ. Тусьтыпуныюс анал'тэмын. Нош соос котырын тараканъёс, куг'ёс гуркаро.

Борддор'ёс шоры учкисько. Отын но сыйе ик кбшкемыт. Кот мучуло бвбл шедьылзэм борддор'ёсы. Пурись тузон пуке. Чындэм потолок. Отын ко татын чонари вотэс'ёс, корзинка кедесь. Зус вылын быдэстйм ке, Иося соослы интыязы рултэм ветлэ. Дйсьса со тодэ-ошыны уг но малпалля.

Юасько Иосязэсь.

— Иося, тон кемалась-ьа трахомаен висиськод?

— Кык ар тырме ини.

— Кытысь бен со тыныд кутскиз?

— Олокытысь, вылды, нэнэе кутйз? Со бордысен милем ваньмылы кутскиз.

— Нимад чушкон уд шат, возисьлы?

— Уг, чош кбласьком.

Оӧез мон ӧй ни юалляськы. Ваньмыз валамон. Иося дышетскись школаын культуралы дышетскыны кулэ кадь, нош солэн нырысь кулэ культураез уг адскы. Со асьсэ семья пушказы чыкыт улонэз пыртыны уг быгаты. Возьыт сыйе дышетскисьёслы.

Мыло-кыдо ужась колхозник'ёс али узыз уло ини. Асьсэлэн тырмыт няньзы, тырмыт пудозы тырмыт сион-юонзы вань. Нош культураен улын сылэ соос али. Иося кадь дышетскисьёс семья пушказы чыкыт улэм гинэ бвбл, со сярысь уг но малпало. Чыкыт улны уг юртто. Деткор **В. Ложкин**

Кез НСШ.

Веня Ложкинлэн гожтэтэз Иосязэсь но солэн семьяезлэсь чыкыттэм улэмзэс возьматэ. Гож'ялэ, пинял'ёс, тйледлы сыйе чыкыттэм уйёсь эш'ёсты вань-а? Кызьы соос школаын но гурталы чыкыттыкыс понна нюрьяско? Асьтэлэсь чыкыт улон понна нюрьяськемдэс но гожтэ.



Изысь урам'ёс армэ аре асьсэлэн вылэ тур бзьытэ. Кампэч али тосьтинцы сиэр, отын тае лэсьтамаськэ азьло калес тинэ одйг этаж'ем из корка пуеоз вал. Отын ик тро пурцы'ёс пулэзь лэсьтэмын вал. Имаен Сиэр якой (азьло Троицкой) но Коммунальной (азьло Базарной) урам'ёсын асьсэлэн 3—4 этаж'ём ад'имосьтыем, а фэль чной пурт'ыр'ем'ёсын сопчелис'ическ'ой корпэмы тургэз удм'ёсмы пбрмиэз.

Сурод вылын: (пллэнн пллэ) Коммунальной урам, (бур пллэ) Советской урам вожын тлэмыем.

Аеьме союзын

14.000 километр велосипедэн

Велоспедист-ёс Москвае вузы. 12 октябре нунае культура но шудэтсюн Центральной паркын сооыз сюрсэн Москвич-ёс пумитаеы. Велоспедист-ёс 14 сюрс километр ортчуы! Сое ортчуны 136 нунад куае луиз.

Пробег-ын командирэз **Барласов** тазыы шуэ:

— 30 час Ленинградысь потйм. Аэльлаамы куэь но секыт сюрес вад. Пёсь ымыеи вошкылйз. Уно зор'ёс вад. Магнитогорск дорын милэн машиноосмы нёдйзы, велосипед'ёсыз пельпум ыыамы нуоно луиз. Тужгес ик вутэм Сальской степетй сюрес секыт вад. Сю куасьмон курадзыть... Нош туж ик секыт испытание Кавказаын гуреэзёсаз, Абастумано-Зекарской переваын, секыт вад. Солэн ёжуддааез—2.600 метр. Финише тазаалыко но юнэсь вуим. Машинаос умоесь.

53 велосипедист-ёс Советской Союзаын Европейской юкеттйз ортчиы. Пробег-ын целез—московской, харьковской но пензенской велозавод'ёсын аэьтэм велосипед'ёсыз эскерон вад.

* * *

Таджикистанын землетрясение

8 октябре ёыыт Таджикистанысь Тавиль-Доронской районы кужмо землетрясение ортчиз.

Землетрясение уэз шедем'ёслы юртгтыны Таджикистанысь Совнарком чрезвычайной комиссия кыадытйз.

ИТАЛО-АБИССИНСКОЙ ВОЙНА

Итало-абиссинской войналы пумит движение

Абиссинимысь иворъёс'ёс лымшор пал (Огаденской) фронтын 250 тани'ёсын 3 европейскоя но 2 африканской дивизиослэсь луись итальянской войскаос, Уал-Уальсь наступление выыиса Каборину, Бериделех но Мосара пункт'ёс пала выръзыз.

Наступление 20 самолет'ёсын бомбардировка ортчытыса дасямын вад. Бомбардировка ко газ'ёсыз уже кутон басьтэм район'ёсын уэйсь калыкез копак пегЗонэ вутйз. Дамог город кабын куашкатэнын. Абиссинской войскаосэн шштэм'ёссы 10 сюрс вдями тыр лыд'ясько. Озыы ке но, абиссинец'ёслэн Хавар, Джиджига но Томса котырын огазеям умоесь резерв'ёссы итальянской войскаососын вачё ёз вуз на али. Британиш Юнайтет пресс агентствоэн ивортэмез'я, 300 сюрс мурт кужын'ем лымшыр пал абиссинской армиен командованы карись генерал Насибу генеральной наступление сярысь приказ сётйз.

Итало-абиссинской войналы пумит движение

Норвежской компартиен войналы но фашизмэлы пумит Ослоын люкам митингын 2 сюрс мурт ужасьёс войналы но фашизмэлы пумит ёошд нюрьяськон ронна компартия но рабочей партия кусьпын единой фронт кыльтыныы курись резолюция кутйзы.

Шведской компартия Стокгольмын сюрс мурт'ем митинг ортчытйз. Отын Италиалэн Абиссиния вылэ захватнической походзэлы пумит чурыт (решительной) протест кутэмын. Брюссельской конференцилы войналы но фашизмэлы пумит единой действие тупатон ронна валче конференция люкан сярысь Коминтернлэсь фектонэз кутыны курыса телеграмма ыстэмын.

Швециось рабочей печать нуналысь нунаез профсоюзной собраниосын кутэм резолюциосы печатгаа. Со резолюциосын войналы пумит но Италие военной материал'ёсыз келямысь дугдытон ронне нюрьяськыны выпысь Коминтерн но Социалистической интернационал куспын действиоэз-ёсь единствоэз тупатон сярысь курон пуктэмын.

Алехин—Эйве матч

Шудон пуроме

3 октябре Амстердамын (Голландия) быдэс дунненыи шахмат'я нырысь инты басьтон ронна али чемпионэн А. Алехинэн но голландской гроссмейстерен М. Эйвеен куспын шудон кутскиз.

Ваньэз соос 30 партин шудозы. Кинке азьло 15½ очко басьтйз ке, со вормисен потоз. Нош со 15½ очко пблын 6-эз утэм парти мед луоз.

Ныырысь партиын, тодьыосыныз шудыса, Алехин утйз. Алехин куамынэтйзэз ветлэн бере Эйве матлэсь пегЗыны ёз быгаты ни.

Кыкетй партиын мукет суред луиз. Алехин дебютын янгыш лэсьтыса, голландской чемпионкэн умой шудэмзэлы пумит номыре но лэсьтыны ёз быгаты ни.

Куинетйзэ партиез нош ик Алехин уг'я. Эйве (сьдэ'ёсыныз) французской парти шудыны кутскиз (1, е2—е4, е7—е6). Алехин чебер партия нуиз.

Нылетй парти но Эйвелы пайда ёз вайы. 45 пол ветлыса Эйве сётскиз.

Витетй но куатетй партиос ноинн вормытэк (вничью) быризы.

Тйни озьы куать парти шудыса Алехин 4 очко люказ ини, Эйве—2.

Альлане шудонлэн мынэмез сярысь вуоно номер'ёсы гож'ялом.



Италиысь фашизмлэн тусэз.

АВЕ ГРАУ ОТРЯДЫН

(Американской пионерлэн верамез)

Мон Карнеджинын улйсько. Со—американской город, бадзым ик бёвёл. Со Питтсбург дорысен кыдёкын ик бёвёл. Питтсбургез ми „чын город" шуиськом. Питтсбургын тук трос фабрик'ёс но завод'ёс.

Мынам буби—безработной. Милэм коркамы электричество ронна кондьон курисьёс тук чем ветло но „коньдон бёвёл" ответ басьтыса, тыртэм кинызы кошко.

Ми тук урод улйсько. Сем дыр'я мон изыны сиськытэк выдйсько. Школаысь мон дунтэк сиён басьяны курем вал но, буби ужтэк кемалась кылымтэн (3 толэзь но бёвёл на) отказ сётйзы. Нош школаын трос дышетскись-ёслэн бубыоссы куинь толэзьлэсь трос ужтэк уло ини.

Милэм школамы 1832 арын лэсьтэмын. Ныыль ар талэсь азьло со борды пичигес флигель лэсьтйзы. Школамы тук мёзмыт тусо. Со тук вуж ини, потолокез кушка. Тупат'ён ортчытыны городысь властьёс кондьон чик уг сёто.

Милэм Карнеджинын тук трос пинал'ёс школаосын уг дышетско. Соослэн дйсьсы, пудкутчанзы бёвёл.

Школае ми лыктйсько ке, американской флагез приветствовать карон. Нош ми пёлысь тросэз, пионер'ёс, озыы уг лэсьто. Ми нокуно, ужась-ёслэзь город флагэзс сяна, новые флагез но приветствовать ум каре.

Милэм школаямы одйг нылкышно дышетйсь вань. Со пинал'ёсын издеваться карись-ке, тужгес ик пионер'ёсын. Кбняке нунал талэсь азьло дышетйсь война сярысь сочинение сётйз. Сочинение ми родина ронна кулон малы шуд луэ со сярысь гожтыны кулэ вал. Соку мон дышетйсь-лэсь юай: малы ужасьёс капиталист'ёслы пайда вайыса кулыны кулэ? Мон озыы ик солэсь юай на: малы капиталист'ёсыз ужасьёсыз войнае-лыстыкъсы коньдон сётом шуо, нош ужасьёс войнаысь берто но ужасьёс войнаысь кунюято но казнить каро? Та юан'ёс ронна со моно классысь поттйз...

* * *

Капиталистической газет'ёсын СССР-ысь калык'ёс сюэмен куло шуса гож'ялло. Со газет'ёс тазыы гожто: Советской Союзын, пе, ботинкаослэсь но куролэсь шыд пбсьто. Пинал'ёс со гожтэм'ёсыз серек'ялло. Ми тодйськом, ваньмыз со эрекчамын. Ми пионер'ёсы солы ум оскисько. Советской Союз сярысь эзмез ми ужась газет'ёсысь но журнал'ёсысь тодйськом.

Милэм отрядмы алигес кылдытэмын. Американской пионер'ёслэн „Выль пионер" журналзы бастовать карись шофер'ёслы милэм юртгэммы сярысь рассказ поттоз.

Сбор'ёсмес ми пинал'ёслэн квартираосазы ортчыт'яськом. Милэм вить советской пинал'ёслэн сямен, клуб'ёсмы бёвёл. Ми пблысь одйг пионерлэн квартираяз ми „горд сэрег" кылдытйм. Со Ленинлэн, Сталинлэн, Литвиновлэн, Эрнст Тельманлэн потрет'ёсыныз чебер'ямын. Отын ик борд бодзын сюрло но молот но кык бадзымесь горд звездаос.

Милэм отрядмы пичи ке но умой ужамез ронна знамя басьтйз. Знамя со—бадзым, горд но со вылын гожтэмын: „Юной пионер, дась ли!"

Ясьме бадзым эш'ёсмыны умой улон ронна нюр'яськыны юртгаеы быгатэммы ронна ми шум потйськом. Пионер луыны—бадзым честь.

Гожтйз **А. Вибах.**

ПЛАН РАБОТЫ ПИОНЕРСКОГО ОТРЯДА ИМЕНИ БУБНОВА ОДОБРЕННЫЙ В ГОРКОМЕ ВЛКСМ.

Что делать совету отряда

10 октября, — обсудить о подготовке к сбору, посвященному речи В. И. Ленина на III с'езде РКСМ (отвечает за это Тимофеева). На этом же совете обсудить о подготовке к Октябрьским торжествам (отвечает Вдовина М.).

17 октября,—совет отряда обсуждает о подготовке к 10 летию „Пионерской правды" и о пионерском вечере (отвечает Вдовина М.).

Что делать звеньям и пионерам?

15 октября, — к сбору отряда, посвященному речи Ленина, готовят: 2 звено Крупновой—песни, стихи и рассказы о Ленине; рассказ как учился Ленин готовит Николаев Боря; а 4 звено Мясоедовой Веры пишет лозунги и готовит портреты и литературу.

16 октября,—М. А. Россов проводит беседу о речи Ленина на III с'езде РКСМ. 15 октября выпустить стенгазету (отвечает Ашихмин Леня).

К 3 ноября,—написать лозунги и плакаты к 18 годовщине Октябрьской революции (отвечает 1 звено Николаева Бори).

К 4 ноября—подготовить живую газету (ответственный Чикурова).

25 октября, — оборудовать пионерскую комнату (отвечает 3 звено Камашевой Веры).

6 ноября—выпустить стенгазету (Ашихмин Леня).

На сборах звеньев провести беседу об Октябрьской революции и проверить выполнение социалистических договоров, (отвечают Тимофеева Шура и вожатые звеньев).

К 20 октября,—организовать струнный оркестр (отвечает Лыков Шура).

К 24 октября,—к сбору отряда, посвященному десятилетию „Пионерской правды", звено Шулеповой Музы собирает статьи, рассказы, стихи, песни, игры, загадки, шарады из „Пионерской правды" и организует витрину.

20 октября,—проверить кто из ребят читает „Пионерскую правду" и провести подписку на газеты „Дась лу", „Кировские ребята" и журналы.

23 октября,—на сбор отряда пригласить редакторов „Егит большевика" и „Дась лу" для беседы о юбилее „Пионерской правды". (Отвечает Вдовина Шура).

Подготовить вечер показа работы кружков. Для этого к 20 октября учесть лучших затейников, авиамоделистов, техников-строителей, радиолюбителей, химиков, юнатов, физкультурников и других (отвечают вожатые звеньев).

К 2 ноября,—звено Шулеповой Музы собирает работы пионеров-затейников для организации выставки.

На сборах звеньев провести подготовку к выступлениям на вечере (отвечают вожатые звеньев).

Что делать отряду?

Провести сборы отрядов:

16 октября,— посвященные речи Ленина (Тимофеева).

25 октября, — к юбилею „Пионерской правды" (Вдовина Шура).

5 ноября,—~~сбор~~ смотр работы кружков (вечер пионеров) с песнями, танцами (отвечает Тимофеева Шура).

* * *

3 ноября,—экскурсия по знакомству и изучению памятников, связанных с Октябрьской революцией и беседа старого большевика (отвечает Георгилова Вера).

18 октября,—соревнование по легкой атлетике с отрядом имени Ворошилова (Тимофеева Шура).

24 октября,— посещение Цирка (Вдовина Шура). В этот же день Тимофеева Шура проводит беседу о значении галстука.

К 1 ноября,—в пионерской комнате организовать военный уголок (отвечает звено Камашевой Веры).

С 25 октября по 1 ноября провести проверку взятых обязательств при проработке решения Совнаркома СССР и ЦК ВКП(б) от 3 сентября 1935 года (отвечают вожатые звеньев).

Председатель отряда—**Вдовина Шура.**

Вожатая—**Тимофеева Шура.**

Ижевск.

Ходим в кино

Уроки нас не утомляют. Почему? Потому, что у нас хорошо бывает во время перемен, весело.

Пионерский отряд в перемены проводит выступления с песнями и танцами.

После уроков организованно ходим в кино. 240 человек посетили картину „Красные дьяволята". 12 октября 305 человек смотрели выступления артистов цирка.

Деткор Ч.

22 средняя школа.
Ижевск.

СЛАВА ПАВШИМ ЗА ДЕЛО РАБОЧЕГО КЛАССА

Девять смелых



Это было в Херсоне. Целый месяц окруженный белогвардейцами город отчаянно сопротивлялся. Над улицами висел пороховой дым. Стены домов были изрешечены снарядами. Защитники Херсона едва успели убирать раненых и убитых. Связь с Москвой была прервана. Враг наступал, захватывая улицу за улицей, баррикаду за баррикадой.

И, наконец, после отчаянного боя защитники Херсона вынуждены были покинуть город. Они пробились сквозь кольцо белогвардейских войск и рассеялись в разные стороны.

Несколько юных комсомольцев, защитники Херсона, перебрались в город Николаев, а затем в Одессу.

В занятой белогвардейцами Одессе юные коммунисты принялись за подпольную работу. Они печатали листовки и раздавали их рабочим, проводили летучие митинги на крупных предприятиях города и в рабочих кварталах.

Предатель выдал их белогвардейцам.

Семнадцать комсомольцев были арестованы и отведены в тюрьму. Начались пытки. Но все издевательства ни к чему не привели. Юные коммунисты на все вопросы отвечали молчанием.

Суд продолжался двое суток.

В субботу 4 января девяти товарищам был вынесен смертный приговор. Остальных присудили к пожизненной каторге.

Осужденные держали себя спокойно, бодро и стойко. Комсомолка Ида Краснощекина, выслушав приговор, сказала мучителям: „Знайте, если б вы каждый день убивали по 10 человек,— все равно большевики победят и доберутся до вас. Мы умираем молодыми, умираем спокойно, зная, что за нами пойдут еще сотни стойких бойцов. Мы знаем, что коммунизм непобедим".

Так героически, спокойно и бесстрашно встретили смерть юные революционеры, что даже солдаты белогвардейцы отказались вести комсомольцев на казнь. Они прожили еще ночь.

В понедельник, 6 января в 9 часов вечера за ним пришло несколько пьяных белобандитов, которые зверски поиздевались над осужденными и избили их до полусмерти. Потом приговоренных потащили на расстрел.

На другой день подпольной газете „Одесский коммунист" появилось посмертное письмо убитых.

„9 коммунистов, осужденных 4 января 1920 года военно-полевым судом при штабе обороны города Одессы на смертную казнь, шлют свой предсмертный, прощальный привет товарищам. Желаем вам успешно продолжать наше общее дело. Умираем, но торжествуем и приветствуем победоносное поступление Красной армии. Надеемся и верим в конечное торжество идеалов коммунизма. Да здравствует Красная армия! Да здравствует Коммунистический интернационал! **Осужденные: Дора Любарская, Ида Краснощекина, Яша Ройтман, Лев Спивак, Борис Михайлович, Дуниновский, Василий Петренко, Миша Пильцман и Поля Барк.**

Не будем делать ошибок

Недавно у нас в школе переростков состоялся сбор пионеров. На этом сборе товарищ Нина провела беседу о речи В. И. Ленина на 3 с'езде РКСМ. Здесь же мы прочитали письмо пролетарского писателя М. Горького пензенским пионерам и школьникам.

Из беседы мы узнали, что Владимир Ильич молодому поколению велел учиться, а среди нас еще есть пионеры, которые не знают грамматику и пишут с ошибками.

На сборе все пионеры обещали учиться только на „отлично" и „хорошо", хорошо знать каждое правило грамматики и не делать ошибок. Больше читать, а особенно произведения писателей-классиков.

Провести в каждом звене смотр чистоты тетрадей и учебников.

г. Ижевск. Отряд им. М. Горького. Гусейнова Зоя, Вахрин Паня, Евдокимова Лида, Берттиков Аркаша, Дурова Сима, Пушина Катя, Лялькин Сережа.

Туала кырзан'ес

Школа удысын бакчаын
Сяртчы будэ туэ чебер.
Нюлэс урдсын лагерьын
Кужмо юнма пионер.

* * *

Бакчаын кизи клевер
Кунчэ'ёсты сюдмы.
Одзо вш'ёс мыноме
Клубе кино ужкыны.

* * *

Школаазн бадзым садаз
Зол кисьтасье тополь куар.
Колхозазн урам кузя
Ми авсьтймы тротуар.

* * *

Жингыртйс ез юбоос
Урам кузя кыскисько.
Ваньмыз туэ ужасьёс
Газет басьтын гожтйсько.

* * *

Зарни чабей, зарни чабей
Заресь кадь тулкын'яське.
Стеньгурт'ёсты пересь Фадей
Премиенъз уш'яське.

* * *

Мои йонъыез ишкалэй
Сяртчы убо выамысьтым.
Пыдысьтым кутме куштй,
Кутчай выль сурон сапег.

* * *

Гурт сьбрыи нюлэс йыаын,
Шундыед чебер йуза.
Паськыт колхоз бусьмын
Буртчин кадь етйн будэ.

Вена Ложкин.
Кез район. Стеньгурт.

Газет уг вуы

Мон туэ кык толэзьлы „Дась лу" газетэз басьтэм вал. Нош Сеп сельсоветись агент Мосов одйг номеэзь но бз вуття на.

Мосов пионер газетэз вёлдэм гинэ бвёл, выписать каремзэ по уг вутты.

А Тронин.
Зура район Сеп НСШ.

Чошатскыса дышетском

Туэ дышетскон аре мон Третьякова Глафираен Чошатскыса дышетскисько.

Мынам обязательствоосы таёесь:

1. Школае одйг нунал но ветлытэк уг кельты.

2. Ваня предмет'ёсын „умой" но „туж умой" инэ дышетско.

3. Гуртын но школаын чыкыт улон понна нюр'яcько. Мынам туэ нимам чушконэ, нимам колан интые луоз.

Третьякова Людмила.
Карсовай районысь Куртово школа.

Умой дышетскисьес

6 "В" классысь Световидов Вася но Манашев Ваня предмет'ёсын „ужой" но „туж умой" - инэ дышетско. Соос урок'ёсын подэм-валамзэс чуртазы книга, газет кыдзыса кинмато. Сойн кык класъ дышетйсь маке юа ке, умой инэ верало.

Васян Ваня кадь ваньмыды дышетсконо. Бере кылись вш'ёсы юртгоно, соку вань пинал'ёс умой инэ дышетскозы.

Деткор **Волков Апполон.**
Вавож район.
Б. Волково НСШ."

Газет басьтисько

Мон одйг толэзь но газет басьтытэк уг кельтйсьы. Али мыным „Дась лу", „Егит большевик", но „Кировскиe ребята" газ'ёс ёе вуо.

Газет мынам нырысь возьконо. Со ужаны, дышетскыны юртгэ.

Никитин Вася.
Можга НСШ 5 „С" класс.

Песня об отряде Щорса

Слова Михаила Голодного
Музыка И. Шишова.

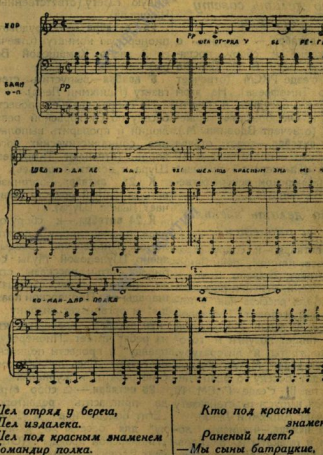

Шел отряд у берега,
Шел издалека.
Шел под красным знаменем
Командир полка.

Голова обвязана,
Кровь на рукаве.
След кровавый стелется
По сырой траве.

С гетманом с Петлюрою
Мы дрались не раз.
Немцы с чайлаками
Окружили нас.

—Хлопцы, чьи вы будете?
Кто вас в бой ведет?

Кто под красным знаменем
Раненый идет?
—Мы сыны батрацкие,
Мы за новый мир.
Щорс идет под знаменем,
Красный командир.

Закалялись смолоду,
Честь нам дорога.
Мы прорвемся к Винницы
На спине врага.

Смышен топот конницы,
Смолкли голоса,
Солнце книзу клонится,
Падает роса.

ДЕТКОР'ЁС ГОЖТО

Куазь кезьыт ини

Тодзы лымыос усё ини. Жоген куазь толмоз. Соин ёош ик кезьыт но лыктэ. Нош милям школамы тоэзь пумитаны дась бвёл на. Косяк'ёс тупат'ямтэ. Класс'ёсы тёл пыре. Ос'ёс пуктыланын бдёл на. Пинал'ёс урокыл но пальтоен пуконо луо.

Озьы ик дышетскисьёс кезьыт ву юыса уло. Таос дыр'я со но пож луэ. Школалэн дирекциез тачё тырмымтэ интыосты уг но кадь адзы. Куазь кезьыт ини. Школаез шуныт, чылкыт карыны дыр вузмын.

Мишэ Пермяков,
Эллода Петров,
Афанасий Ермаков.
Вавож район, Б-Волково НСШ.

Удмурт книгаос овол

Вавожысь районной библиотекаын нокыле удмурт книгаос но бвёл. Удмурт книгаосыз юаськод ке, библиотекарь мон уг тодйсьы шуэ.

Лыдзыны мыло-кыдзос трос, дышетскисьёс сяна мойы калык но удмурт книгаосыз кулэ каре. Вае милем удмурт книгаосыз.

Васи Смирнов.
Вавож школа.

Борд газет ус поты

Стеньгурт школаэн дышетскисьёс туэ дышетскон аре одйг борд газет но бз поттэ на. Редколлегия быр'емын ке но уг ужа. Пинал'ёс гожтыса материал сётэ но, со озьы газетэз потыгтэк вужме.

Борд газетэз поттон борды пионер'ёслы кутсконо. Борд газет дышетскон ужлы мед юрттоз. Со понна сое арнялы быдэ, чебер суред'ёкын поттыло.

Деткор **Ложкин.**
Кез район.

Ребус Отгадай

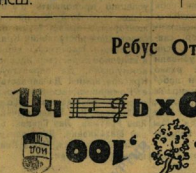

24 октября — конференция читателей

24 октября „Дась лу" горком ВЛКСМ и Дом художественного воспитания детей проводят конференцию юных читателей „Пионерской правды" и других детских газет. Сюда соберутся активные деткоры и читатели.

Читатели прослушают доклад заведующего отделом пионеров ОК ВЛКСМ тов. Амирева о десятилетнем юбилее „Пионерской правды".

Конференция закончится художественными выступлениями Дома художественного воспитания детей.

Для участия на конференции будут высланы пригласительные билеты.

Вред. редактора С. КОЛЕСНИКОВ
Издатель ЦИК УАССР

Типография:

Уполитиздат УАССР № 1894 — А. гор. Ижевск, Рабочая ул. 41. Телефон № 221 (городской)

ОТ АКТИВА ЗАВИСИТ РАБОТА ОТРЯДА

ИЗБЕРЕМ ВОЖАКАМИ САМЫХ ЛУЧШИХ ПИОНЕРОВ

Письмо отдела пионеров ЦК ВЛКСМ

Юные пионеры!

ЦК комсомола поставил провести повсеместно в начале нового учебного года **укомплектование пионерских звеньев и отрядов и перевыборы пионерского актива.** Эта работа должна быть проведена следующим образом:

1. В первые дни учебы в школе все пионеры, учащиеся двух параллельных или смежных классов, состоявшие в прошлом году в одном отряде (например, в двух четвертых классах или одном четвертом и другом пятом классах), а также пионеры из других отрядов, переведенные в эти классы, об'единяются в отряды юных пионеров в числе не более 50 человек.

Также укомплектовываются октябрятские группы из ребят в возрасте от 8 до 11 лет.

2. После этого отряд, учитывая желание каждого пионера (с какими товарищами он хочет быть в звене), разбивается на звенья по 10 пионеров в каждом звене. Звено на своем сборе избирает **вожатого звена** и его **помощника**, намечает **план работы** звена, руководствуясь пожеланиями каждого пионера.

3. Когда звенья избрали своих вожатых, собирается отряд. На общем сборе отряда избираются председатель совета отряда, редактор отрядной стенной газеты, знаменосец.

Для того, чтобы в этом году лучше работали различные кружки в отряде и кружковая работа стала частью всей жизни отряда, на общем сборе отряда выделяются также **организаторы различных кружков**, в которых пионеры хотят работать.

На этом же сборе отряда выдвигаются из числа старших пионеров, особенно из пионеров, одновременно состоящих в комсомоле, из интересующихся работой среди младших ребят — **вожатые октябрятской группы и звездочек.**

4. В совет отряда входят: председатель совета отряда, редактор стенной газеты, знаменосец (они избираются на общем отрядном сборе), вожатые звеньев (избираются в своих звеньях).

В совет отряда могут быть избраны на общем сборе лучшие организаторы кружков.

Совет отряда работает под руководством вожатого-комсомольца.

5. После выборов пионерского актива отряду передается комсомольской и партийной организацией знамя, барабан, горн.

6. Все отряды одной школы об'единяются в пионерскую организацию данной школы, работающую под руководством старшего вожатого-комсомольца.

II

Пионеры! Вы хорошо отдохнули летом, укрепили свое здоровье, готовясь к учебе. В это время наша партия и вся страна под руководством лучшего друга советской детворы — товарища Сталина заботливо готовили для вас все, что необходимо для успешной учебы. Постановление партии и правительства о школе, которое вы так горячо встретили, дает вам возможность еще лучше учиться и повышает ответственность каждого пионера. **Теперь дело за вами.** Нужно делом и прежде всего упорной учебой ответить партии, правительству и всей стране на их заботу.

Перевыборы пионерского актива — большое и важное событие в жизни пионеротряда. Это — начало всей работы пионеров в школе.

От тех, кого вы изберете своими вожаками, во многом зависит, как отряд, звенья, все пионеры возьмутся за учебу, как будут работать звенья, кружки, отряд. **Поэтому выбирайте таких вожатых звеньев и совет отряда, которые являются лучшими вашими товарищами пионерами, которые являются для вас примером в учебе, в общественной работе, в организации досуга.**

Выбирайте таких пионеров, которые умеют организовать работу звена и отряда, выбирайте деловых ребят, а не болтунов.

Юные пионеры! Ваши отрядные сборы, где будут проходить перевыборы, должны пройти образцово.

Приглашите на свои перевыборные сборы своих родителей, комсомольцев, коммунистов, рабочих, служащих, колхозников, учителей, а самое главное — привлеките на сбор своих товарищей школьников — пионеров. Расскажите им о своей работе, покажите свои модели, письма, полученные от зарубежных товарищей и от колхозных пионеров.

На общем сборе каждый пионер должен сказать, что он ждет от отряда, что он хочет узнать и чему научиться в отряде, какие кружки организовать, какой сбор и где провести.

На перевыборных сборах отряды должны создать план новой, интересной работы. Наметьте меры по улучшению работы группы октябрят.

Мы должны добиться того, чтобы каждый пионер в отряде учился на «отлично», чтобы все пионеры были образцом дисциплины, боролись за большевистский порядок в школе. Нужно, чтобы в отряде жизнь забила ключом.

Пионеры! На зиму мы еще лучше должны организовать работу пионерских форпостов в жактах. После перевыборов пионерского актива в отрядах организуйте сборы всех пионеров по жактам. Изберите лучшего пионера **организатором — вожаком форпоста** и с помощью комсомольцев, коммунистов, живущих в доме, и всех родителей организуйте в свободное от учебы время во дворе здоровый досуг ребят.

Готовьтесь к зиме, создайте физкультурные площадки, организуйте библиотеки, добейтесь того, чтобы вам выделили в жактах комнаты, проводите там интересные игры, создайте кружки, добейтесь уничтожения хулиганства и озорства во дворах.

Пионеры-комсомольцы! Вы должны быть первыми помощниками вожатого в проведении перевыборов и во всей отрядной работе. Свой опыт, знания, приобретенные в пионерской организации, передавайте своим младшим товарищам, организуйте образцово работу своих звеньев и отрядов.

Юные пионеры! Ленинский комсомол посылает в ваши отряды своих лучших сынов. Под их руководством по-пионерски проведите перевыборы своего актива.

Интересно, весело, по-боевому организуем работу каждого звена, каждого отряда!

ОТДЕЛ ПИОНЕРОВ ЦК ВЛКСМ.

ПОЗДРАВЛЯЕМ РЕ

АРХИВЫ УДМУРТИИ

Цена 3 коп. Пролетарии всех стран, соединяйтесь! К борьбе за рабочее дело будь готов!

ПИОНЕРСКАЯ ПРАВДА

ОРГАН ЦК и МК ВЛКСМ 14 сентября 1935 года, суббота, № 121 (1591).

ЗВЕНОВЫМИ ВЫБРАЛИ ЛУЧШИХ ПИОНЕРОВ

Это первый пионерский сбор после летнего отдыха. Первый сбор в новом школьном здании. Сегодня будут разбивка на звенья и выборы вожаков.

Многие пришли, уже подумав, с кем они хотят быть в звене, кого избрать своим вожаком. Почти все пионеры читали в «Пионерской правде» и обсуждали письмо отдела пионеров ЦК ВЛКСМ о выборах и статью «Кого избрать звеновым?».

Вожатая отряда *Соня Саркасьян* рассказала о выборах, о том, что от работы звена будет зависеть вся работа отряда, сказала, кого следует избрать вожаками: самых лучших своих товарищей, которые показывают пример в учебе, общественной работе и организации досуга, веселых, боевых ребят. Пионеры внимательно слушали вожатую. Кто-то поднялся с места и спросил:

— Так, значит, в звенья будем объединяться по желанию? С какими товарищами захочу — с тем и буду?

— Да!

— Кто хочет быть в первом звене? — спросила Соня.

В комнате тишина. Вот поднялся Боря Ароштам и сказал:

— Я хочу быть в первом звене...

Пионер Володя Шишков записал.

После Бори записались и его товарищи: Алексеев, Берлин...

Составили 2-е, 3-е, 4-е звенья. Но вот беда: в одном звене — 7 человек, а в другом — 14. Как быть?

— Почему ты не хочешь быть в третьем звене?—спросила Соня Саркасьян Борю Коган.

— Все мои товарищи в четвертом...

— Нельзя же по 14 человек в звене! А разве остальные тебе не товарищи?

Этот вопрос смутил Борю.

— Мы все товарищи, но у меня есть очень близкие друзья. И я хочу быть с ними в одном звене.

— Ты не лукавь, скажи прямо, что не хочешь быть с девочками в одном звене!

Все засмеялись. Боря понял, что ребята правы. Он поговорил еще с несколькими своими товарищами. Они вместе перешли в другое звено.

Когда звенья были составлены, Володя Шишков прочел списки. Ребята начали избирать вожаков.

Почти все пионеры первого звена выдвигали одну и ту же кандидатуру — *Борю Ароштама*. Почему?

Боря — первый ученик в классе. Его любят ребята. Он никогда не откажется помочь отстающему.

Во втором звене назвали несколько кандидатур. Проголосовали. Выбрали Роберта Смилгу.

— Роберт — хороший организатор, замечательный товарищ, был лучшим вожаком звена в нашем лагере, ну, а кроме того, Роберт сам хочет быть вожаком, он мне об этом говорил,— сказал Володя Шишков.



Вот кого выбрали вожатыми звеньев в 141-м отряде Октябрьского района. На снимке слева направо: РОБЕРТ СМИЛГА, ВАЛЯ СЕМЕНОВА, БОРЯ АРОНШТАМ и ВИТЯ ТЕРСКАЯ.

Вожатой третьего звена избрали отличницу учебы, веселую и хорошую затейницу — Витю Терскую.

И, наконец, последнее, четвертое, звено. В нем — замечательные физкультурники. И, конечно, вожаком выбрали лучшую физкультурницу Валю Семенову.

Валя участвовала в московской городской спартакиаде пионеров и школьников. Она хорошо бегает и прыгает. В лагере Валя сдала все летние нормы на значок «БГТО». Ее звено будет звеном значкистов.

Вожаки выбраны. Это такие пионеры, которые могут организовать работу в звеньях, они — деловые ребята, а не болтуны. В звеньях наметят планы. И если вожакам хорошо будут помогать все ребята, тогда в отряде пионерская жизнь забьет ключом!

Всеволод ЗЕМНОЙ.

Москва, Октябрьский район, 141-й отряд, 36-я школа.

Комсомольское племя 8/IX 35 г. №148

„О ПЕРЕВЫБОРАХ ПИОНЕРСКОГО АКТИВА ПО КРАЮ“

Постановление оргбюро ЦК ВЛКСМ Кировского края от 7 сентября 1935 г.

1. Руководствуясь указаниями ЦК ВЛКСМ, предложить всем РК, горкомам и удмуртскому обкому незамедлительно провести укомплектование пионерских звеньев, отрядов, групп октябрят и перевыборы пионерского актива.

2. Предложить райкомам и горкомам созвать совещание секретарей комитетов, комсоргов и вожатых для обсуждения порядка проведения перевыборов пионерского актива.

До проведения перевыборов пионерского актива широко обсудить письмо отдела пионеров ЦК ВЛКСМ на комсомольских собраниях и сборах пионеров в школах.

3. Предложить РК ВЛКСМ и первичным организациям обеспечить все укомплектованные отряды проверенными вожатыми, отобранными в соответствии с требованием ЦК ВЛКСМ.

Создать отрядам минимум необходимых условий для работы: место сборов отрядов, подбор руководителей кружков, приобретение пионерских атрибутов, барабан, горн, знамя, флажки, галстуки.

5000 где 7000 как? 100000 почему



Отдел ведет М. ГЕРШЕНЗОН

Наш отдел об'являет конкурс на лучший самодельный пенал-головоломку.

Условия конкурса

1. Каждый присланный на конкурс пенал должен иметь «секрет». Секреты могут быть различные. Хочешь — сделай секретный запор или потайной ящичек для перьев. Может быть, кому-нибудь вздумается врезать в дерево крошечный калейдоскоп. А другой сделает такую кнопку: нажмешь на кнопку — выскочит зайка. Придумывай, что хочешь.

2. Пенал должен быть «универсальный». Это значит, что в нем должно быть все необходимое. Ручка, карандаш, перья, резинка должны в нем иметь свое место. Но этого мало. Кто нанесет на крышку сантиметры, кто спрячет в донышке чинилку для карандашей, или гребенку, или нож для разрезывания книг. Крышка может быть грифельной дощечкой. Где-то спрятаны нитки и иголка. Придумывай, что хочешь. Только все эти приспособления должны быть нужные, — ведь пенал должен честно служить каждый день.

3. Он должен быть и красивый и прочный. Все равно, какой формы, только небольшой. Смотри, сработай его чисто. Можешь украсить его рисунком, резьбой, выжиганьем или [illegible] красить, или отшлифовать. [illegible] ноября посылка должна [illegible] премии будут даны за лучшую выдумку и за лучшую работу. Премий — десять, среди них: часы, фотоаппарат, набор столярных инструментов, книги.

—ooo—

Адрес редакции: Москва, центр, Нова
культуры и информации—2-98-33, отде
Подписная цена 1935 г.: на

Уполномоченный Главлита В—29107.

АРХИВЫ УДМУРТИИ

Цена 3 коп. Пролетарии всех стран, соединяйтесь! К борьбе за рабочее дело будь готов!

ПИОНЕРСКАЯ ПРАВДА

ОРГАН ЦК и МК ВЛКСМ

22 мая 1935 года, среда, № 66 (1536)

Выражаем глубокую скорбь по случаю гибели товарищей при катастрофе самолета „Максим Горький" и искреннее соболезнование их семьям и друзьям.

От Центрального Комитета ВКП(б) И. СТАЛИН.
От ЦИК Союза ССР М. КАЛИНИН.
От СНК Союза ССР В. МОЛОТОВ.

Ни одного пионера вне форпоста!

Близится конец учебы. Три месяца мы будем отдыхать.

Сколько интересного, приятного, увлекательного несет нам лето. Но отдыхать не значит бездельничать. Надо уметь отдыхать так, чтобы набрать силы для новой учебы.

А вот прошлым летом очень многие пионеры и школьники были предоставлены самим себе и все свое свободное время бесцельно шатались по улицам. Некоторые даже попали под влияние хулиганствующих элементов.

Причину искать нечего. У нас завелся такой обычай: когда школа закрывается на каникулы, устраивают себе «каникулы» и пионерской отряд. Формируются так называемые летние отряды, кое-кто из вожатых уезжает в санаторий, в деревню, на площадки. Остальные пионеры и школьники предоставлены самим себе и живут делать, что хотят. Так было раньше, но не должно быть в текущем году. В этом году каждый отряд должен позаботиться, чтобы его пионеры и дети не остались беспризорными на лето. Поэтому все пионеры, живущие в одном доме или в нескольких соседних домах, должны на лето объединиться в пионерский форпост.

Только в лагерях и на оздоровительных площадках будут созданы отряды пионеров, те же, кто останется в городе, должны обязательно состоять в каком-либо из пионерских форпостов. У вас сейчас идет споры: решить где именно и какие форпосты вы организуете на лето, в каких домах. Это должно быть сделано тогда, когда будут известны все летние мероприятия, имеющиеся в городе. Вожатые, которые не запрячут в это время, чтобы где-нибудь начать работу, виноваты в этом.

Главная задача форпоста — работать среди неорганизованных ребят. Каждый двор, каждая улица, каждый бульвар и площадка должны быть охвачены пионерским влиянием. Наш лозунг — ни одного пионера вне форпоста. Ни одного форпоста без вожатого!

Выполнить все это пионерские отряды смогут при помощи комсомола и родителей. К 10 июня новый должны быть закончены на лето пионерские форпосты. Этого надо добиться во что бы то ни стало. Развернуть их в окружающих деревнях, где отдыхают дети.

Многие думают: достаточно снять галстуки, отменить, провести беседу и все. Нет, и поздно — в форпосте должна быть работа. Это неправильно. Разве могут ребята удовлетвориться такой «работой»? Они должны быть организованы. Пионерские звенья, группы вожатых, натуралисты, военизисты, кружки работы должны быть на лето. Надо создать пионерские лагери, пионерские площадки в городе. Отдыхать только, разумеется, не должны. Отдыхать значит: купаться, загорать, играть в футбол, устраивать экскурсии по Волге, в другие окрестности. Интересующихся ребят надо объединять в кружки по природе, организовать походы в лес и т. д. Все это должно сделать ребятам лето веселым, радостным, интересным.

На праздниках, все время играть по-разному будет скучно. Надо получать уже и сейчас об экскурсиях, интересных походах, которые можно.

Будем помнить, что основная обязанность пионеров — организовать вокруг себя остальных ребят, вовлекать их в свои дела, в форпосте — служить для них примером организованности и дисциплины. Пионеры-форпостники должны помочь ребятам, которые вокруг которого ребята хулиганят, другого — не позволят себе шалостей и дел.

Сейчас мы должны помочь пионерам города Шуи. Они организовали уже 5 форпостов, начинают интересную работу и предлагают ознакомиться нашим летней работы форпостов коротких. Большим пионерским походом. Это хорошее начинание будет деловой проверкой для каждого форпоста. В один день по всей стране запрутся пионерские горны, и под бой барабанов наши форпосты дружно выйдут в свой первый летний поход!

Шагаем в поход!

Письмо пионеров отряда КИМ при об'единенной фабрике города Шуи, получившего переходящее знамя Всесоюзного общества старых большевиков, ко всем пионерским форпостам

ДОРОГИЕ РЕБЯТА!

Мы, пионеры отряда имени КИМ города Шуи, получили переходящее знамя Всесоюзного общества старых большевиков.

Это знамя мы держим крепко.

Пионеры нашего отряда учатся хорошо. Все мы, как один, перейдем в шестой класс.

Весь наш отряд сдал нормы на значок «Будь готов к труду и обороне», а 32 пионера носят значок «Юный ворошиловский стрелок».

Мы организовали пять форпостов в жакте № 13 имени Арсения, в рабочем поселке «Металлист», в военном городке, на Большой площади и на улице Бутырки.

Форпосты посадили деревья, устроили волейбольные площадки, устроили качели, гигантские шаги. У нас есть футбольные, волейбольные и городошные команды.

Так мы кончаем учебный год.

Так мы готовимся встретить лето.

Этим летом в лагере, в отряде и в форпостах мы будем заниматься физкультурой, стрелковым делом, авиамоделизмом, работать в кружках, проводить военные игры, устраивать походы, ходить на реку, в лес, изучать топографию. Мы хотим закалить свое здоровье и волю, узнать много нового и интересного, в вместе с тем хорошо отдохнуть.

Встречу лета мы решили ознаменовать большим отрядным походом, за которым последуют новые — один увлекательней другого.

В первый поход мы выйдем в один из ближайших дней, после того, как кончатся испытания.

Походным строем отправимся за город, в Марьину Рощу, что в нескольких километрах от Шуи.

Все пионеры оденутся в отрядную голубую форму, со значками «Будь готов к труду и обороне» и «Юный ворошиловский стрелок». Впереди будет развиваться знамя Общества старых большевиков.

Мы возьмем с собой в поход луки, мелкокалиберные винтовки, сачки, авиомодели.

Во время похода мы устроим соревнование ворошиловских стрелков, состязания в беге, в прыжках, состязания по стрельбе из лука, запуск моделей.

Наши пионеры, наши ворошиловские стрелки, физкультурники, санитары, натуралисты покажут свою силу, ловкость, выносливость, быстроту, умение.

А в заключение мы зажжем в Марьиной Роще первый летний костер.

За право зажечь костер у нас будут бороться все пионеры отряда. Эту высокую честь завоюют те ребята, которые лучше всех сдадут испытания, которые активно будут работать в форпостах.

На костер мы пригласили товарищей СЕМАШКО, ЛЮДМИЛУ НИКОЛАЕВНУ СТАЛЬ (они давно обещали к нам приехать), наших партийных и комсомольских руководителей, наших пестругов старых большевиков Шуи, ударников Об'единенной фабрики, красноармейцев подшефной части, работницу Тезенской фабрики, члена ВЦИК товарища ГРАНАТКИНУ.

Вот как мы проведем свой поход.

Мы предлагаем всем форпостам быстро сорганизоваться на лето и в первом летнем походе показать свою готовность весело и бодро провести все лето.

Давайте подготовимся и в ближайшие дни выйдем в первый поход!

ПУСКАЙ В ОДИН ДЕНЬ ВО ВСЕХ КОНЦАХ НАШЕЙ НЕОБ'ЯТНОЙ РОДИНЫ ГОРНИСТЫ СЫГРАЮТ МАРШ И БОДРО ЗАШАГАЮТ ПИОНЕРЫ.

ПУСКАЙ В ОДИН ДЕНЬ И В ОДИН ЧАС ЗАЖГУТСЯ ТЫСЯЧИ ПИОНЕРСКИХ КОСТРОВ.

Ребята! Отвечайте на наш вызов. Назначим день и час первого летнего похода.

БУДЬТЕ ГОТОВЫ!

ПИОНЕРЫ ОТРЯДА КИМ:



ТРИ НОВЫХ ВОЗДУШНЫХ ГИГАНТА — ВМЕСТО ПОГИБШЕГО



Товарищ СТАЛИН в почетном карауле.

Вся страна обсуждала страшную весть о катастрофе с опытным гигантом, как поведал — на заводах, в колхозах, в школах и институтах решалось одновременно.

— Помочь государству построить новый такой самолет, и не один.

Мощно проявляется по-стране его воля пролетарской решимости. На фабриках, в колхозах, в учреждениях — всюду уже начался сбор средств на постройку трех гигантов — «Владимир Ленин», «Иосиф Сталин» и «Максим Горький».

Интересно письмо нам прислал в «Правду» семиклассник Богатыренко. Все они, — с пионер Борис, и 10-летний Вадик, и их папа и мама, и долгуша вместе вносят на постройку новых гигантских самолетов 150 рублей. Боря собирает деньги, чтобы купить велосипед. И из них он 25 рублей внес на самолет. Собирает деньги и Вадик. У него уже было 10 рублей. И он их полностью отдал на самолет.

Отвлеченная единым порывом еще сильнее крепнет советскую молодежь, вся страна, от мала до велика, будет строить и построит исполинские стальные буревестники, которые будут лучшим памятником погибшим товарищам.

□□□

НА СМЕНУ ИМ ВЫРАСТУТ ТЫСЯЧИ ПИЛОТОВ

Мы глубоко опечалены, когда узнали о гибели гиганта «Максим Горький».

Но и себе сказали: сила нашей авиации не умрет, не умолкнется. Трудящиеся страны построят много других таких. И на смену погибшим вырастут тысячи пилотов, каким были погибшие товарищи.

Я, ребята, должны еще лучше учиться, готовиться в авиационных кружках.

Пионер **КОЛЯ АКСЕНОВ.**

Красная Пресня,
10-я школа.

ВОЗМЕСТИТЬ ПОТЕРЮ

Страшная весть о гибели самолета «Максим Горький» меня потрясла.

Но жаль не машину,—вместо нее мы построим еще лучшие самолеты. Жаль замечательных людей. И мы должны сделать все, чтобы возместить нашей родине эту потерю.

ВИКТОР ДАНИЛЕВСКИЙ.

Красная Пресня, 68-я отряд.



Совет Народных Комиссаров СССР и ЦК ВКП(б) постановили взамен погибшего самолета «Максим Горький» построить три больших самолета того же типа и таких же размеров, как «Максим Горький»: один — «Владимир Ленин», второй — «Иосиф Сталин» и третий — «Максим Горький».

БУДУТ НОВЫЕ САМОЛЕТЫ

Мы сидели на крыльце, как вдруг раздался крик Кирилла Зеленкова:

— Смотрите, робята, из «Максима» что-то вывалилось!

Мы выбежали на середину улицы и увидели, как от самолета отваливается крыло и падает вниз.

Спустя несколько минут, мимо нашего дома пробежали жена бортмеханика Фомина и его сын Жора.

Через некоторое время мы трамваем поехали на место катастрофы. Там нам удалось видеть стабилизатор самолета, который повис на домике в поселке.

Назавтра я из газет узнал всю правду о катастрофе. Как мне жалко было погибших людей!

Сразу же я подумал, что наша страна сумеет построить другой такой же самолет, как «Максим Горький».

БУРМИСТРОВ,
Красная Пресня,
10-я школа.

КАК ПОГИБ „МАКСИМ ГОРЬКИЙ"

Рассказ очевидца

18 мая, когда «Максим Горький» отправился в свой последний, трагический полет, в воздух вместе с ним поднялся другой самолет — системы «П-5» под управлением летчика Рыбушкина. На этом самолете летел кинооператор для того, чтобы заснять полет воздушного гиганта.

Товарищ Рыбушкин видел, как произошла катастрофа. Вот что он рассказывает:

— Перед самым отлетом товарищи Михеев встретил летчика Благина и предупредил его: «Не вздумай фигурять, еще вывяжешься и мой самолет. Держись подальше!» «Ну, что я, маленький,— обидчиво ответил Благин.— Пятнадцать лет летаю».

Поднявшись в воздух, мы летели так: в центре — «Максим Горький», я — слева, Благин — справа.

Вдруг вижу: Благин, несмотря на запрещение, стал делать «бочку» (сложная фигура высшего пилотажа). Затем, прибавив газу, он вырвался вперед и стал делать новую фигуру, еще более опасную. Страшное зрелище представилось мне в это время. Потеряв скорость, самолет Благина врезался в правое крыло «Максима» около среднего мотора. Получился чудовищный удар. Тут взлетел клуб черного дыма (повидимому, самолет ударился в масляные баки гиганта). «Максим» накренился вправо, и от него отлетели черный капот и куски самолета Благина. «Максим Горький» пролетел по инерции еще 10—15 секунд, крен его все увеличивался, и он начал падать на нос. Затем оторвалась часть правого крыла, потом отлетела часть фюзеляжа с хвостом, самолет перешел в отвесное пикирование и перевернулся на спину. Машина ударилась о сосны, стала сносить деревья и окончательно рассыпалась на земле.

Я сбавил газ и круто планировал над местом катастрофы. В этот момент перепугавшийся кинооператор схватил меня за горло, начал душить и тащить назад. Я потерял управление, и самолет начал штопорить. Мне пришлось сильно ударить оператора в лицо, и после этого он сел на свое место и, не двигаясь, сидел до посадки. Сделав два круга над местом аварии, я ушел на посадку.

ГОРЕ И НЕСОКРУШИМАЯ ВОЛЯ

НА ПОХОРОНАХ ПОГИБШИХ ТОВАРИЩЕЙ

Пролетарская столица, вся ваша страна простились 20 мая с 49 своими сынами и дочерями, трагически погибшими.

Уже с утра, как только открылись двери задрапированного в траур зала Дома союзов, туда устремились нескончаемые людские массы.

Каждые пять минут меняется почетный караул.

Вот в зал входят товарищи **Сталин, Молотов, Каганович, Орджоникидзе.** Вожди партии и страны и верные его соратники прощаются со славными бойцами великого, мужественного поколения. Глубокой скорбью окрашено лицо вождя и учителя — чуткого друга всего трудящегося человечества.

С любовью устремляются к нему взоры всех находящихся в зале. Родные и близкие погибших обращают к нему взгляды, полные чувства бесконечной признательности за его заботу, за его сердечную отзывчивость, которые они испытали на себе в момент своего острейшего горя.

В почетный караул становятся товарищи Хрущев, Булганин, Коган — руководители московских большевиков.

★

Из Дома союзов одну за другой выносят урны. Родные, милые, на всю жизнь врезавшиеся в память имена и лица глядят с маленьких портретов на урнах и гробах...

Сколько горя! Но еще больше мужества и силы воли, несокрушимой воли, которой не сломит великая потеря!

У открытых могил начинается траурный митинг. Его открывает секретарь Московского областного и городского комитетов ВКП(б) тов. Хрущев.

В скорбном молчании слушают присутствующие тов. Сейфера, выступившего от имени партийных, советских и профессиональных организаций Москвы.

И товарищ Ткачев, и начальник ЦАГИ (Центрального аэрогидродинамического института) Харламов, и тов. Эйсман — все в своих речах выражают думы миллионов людей нашей страны:

— Велико горе, но и велика наша воля к дальнейшей борьбе и победе.

Траурный митинг окончен. Медленно опускаются в могилы гробы, медленно закрываются мраморными досками урны. На досках — разные даты рождения и общий для всех день смерти.

Торжественно звучит гимн освобожденного труда — «Интернационал».



Товарищи ХРУЩЕВ, БУЛГАНИН и СТАРОСТИН выносят из Дома союзов урну с прахом погибших.

БУДЕМ СТРОИТЬ ПЕДАЛЬНЫЕ АВТОМОБИЛИ!

„АВТОЗАВОД" ВО ДВОРЕ

Поля разбегись — кто тут вышел!

Ребята говорят, что всему виной тетя Шура. А дворник жалуется, что Красной Пресни — тетя Шура Иванова умеет от, что дело в ребятах.

— Ведь это, — говорят они, — ребята сами все начали.

Пошли раз ребята в Дом имени Павлика Морозова. Увидали там педальные автомобили. Очень они им понравились.

Мой старший сын Володя пристал и отцу: «Сделай мне педальный автоб А муж мой Никанор Макарыч, слесарь второй автобазы, говорит ему:

— Сам делай, а я тебе подсоблю.

Взялся Володя за автомобиль, к нему Юра, младший, пристал: «Сделай и мне».

За ним и другие ребята увязались: Миша Остров, Иван Долгин, Илья Русаковских, Коля Горин, Володя Карпов, Лера Лахов.

И принялись все эта компания делать себе педальные автомобили.

Товарищ Остров, машин отец, сразу свой уступил.

Правление жакта разрешило его дворе с соседней сарай перенести.

Работа это дело провели в один день.

Потом по между собой немного денег для начали собирали.

С ребячьими деньгами пошли в праздение жакта.



Организатор ребят — Александра Иванова.

На пришкольном участке. Утренняя поливка грядок.

ПИСЬМА ИЗ ШКОЛ

ПОСЛЕ УПОРНОЙ УЧЕБЫ — РАДОСТНЫЙ ОТДЫХ

Бодрые и радостные, сдали мы испытания. Классы праздничпо убраны зеленью. Русский и украинский языки, алгебру и геометрию мы уже сдали на «хорошо» и очень хорошо».

Закончился испытания, и мы устроим экскурсии в музеи, в кино.

Детдор КОСТЯ КИЗУБ.

УССР, город Житомир, школа № 7.

ПЯТЬДЕСЯТ МОДЕЛЕЙ

В начале учебного года в организовали при школе кружок юных техников. В кружки записались пионеры и школьники— лучшие ударники учебы. Мы повторили материал по физике и продолжали добровольную техническую литературу. А потом начали моделировать.

Чертеж моделей робота выбирали сами, по своему желанию. За пять месяцев мы сделали 50 моделей: телеграф Морзе, электрического зайца, паровой машины и других.

Самое активное участие в работе принимают К. Фомин, К. и П. Самвелянц, Володя и Леня Катковы, К. Парамонов и Шилин.

Сейчас работаем над моделью взрывания.

Учитель А. АНТОНОВ.

Куйбышевский край, деревня Уримейка.

— Вот, говорю, ребята работать хотят, свои деньги отдали, неужто мы не поможете?

— Ну, и правление пан немного денег дало.

Пошутили мы с ребятами разного денежками купили, проводили. Разбрелся народ. Но Дома имени Павлика Морозова ребята гвоздей принесли. И пошла работа.

— Постой, мама! Дай я доскажу,— перебила Володя:

— Тут как раз стали подготовлять осенний на педальных автомобилях из Москвы в Ногинск. И наши машины в расчет взяли.

Трое из нас в поход поехали: я, Иван Долгин и Миша Остров. Машины наши не сдали: выдержали испытание, правда, не полное. Мы за пробег грамоты получили!

Большая работа. Надо дальше работать. Хочется получше машины сделать — с цепной передачей. А денег нет.

Взяли мать наши грамоты и в райфинотдел пошли. Посмотрела грамоты, рассказала о нашей работе, о походе.

Отпустила для нас 152 рубля. Потом мы в райпотребсоюз пошли, там тоже помогли деньгами и материалами.

Купили мы на эти деньги 17 старых звольств от велосипеда, велосипедных лент, шестеренок с педалями, железа круглого, резины круглой для колес метров 16 достали.

В старые сверлильный станок нашли, кое тисков, наковальню. Теперь и в инструментах нужды большой не имеем.

Мы составили свой план: не меньше 5 машин сделать. Одна вот почти совсем готова, другую для младших ребят сейчас делаем.

Кто помогал нам? Отец. Когда он в отпуску был, две недели с нами проводился. Дал нам чертежи. Рассказал, как сделать. Провел и серый электричество.

А вот работает Антонов помогает, слабо. Товарищ Румакин — из Автодора — приезжает, поглядит и уйдет.

Нам же инструктор нужен, чтобы почаще да побольше разучил и показывал, что в как делать.

Володя умолкает. Много еще горьких упреков может он сказать по адресу районных организаций, которые не заметили ребят-деда, которое делается в маленьком сарае на Красной Пресне.

Теперь во всех уголках организуются пионерские форпосты. Пионерский форпост жакта № 381 вполне будет раньше всего позаботиться о своих автомобильном заводе, привлечь в помощь ребятам и заводские организации и инструкторов из Автодора, с технических станций.

Другие форпосты могут многому научиться у ребят этого жакта. Разве трудно в своем дворе организовать работу, подобную этой? Не обязательно всему автомобили строить. В одном дворе можно автомобили строить, в другом — радиоприемники, в третьем — планеры делать. Пионеры в форпосте с первых же дней должны учиться, чем интересуются ребята, что они хотят делать, и на эти любимые, интересные дела организовать работ.

А. КОРОВЕНКО.



Володя Иванов, Иван Долгин и Володя Карпов у построенного ими автомобиля.

РЕБЯТА! Если вы хотите сделать себе педальный автомобиль, напишите об этом в редакцию „Пионерской правды" (по адресу: Москва, центр, Новая площадь, 10, „Отдел техники"), и мы вам вышлем листовку с подробным описанием и чертежами такого автомобиля.

К письму обязательно приложите 20-копеечную марку для ответа.

ЛЮДИ НАШЕЙ РОДИНЫ

Мужественная жизнь

ЕШЕ ПЯТИЛЕТНИМ мальчуганом он подолгу голубые небеса и тут беспредельную ширь воздушных пространств, где летали большие стальные птицы, управляемые человеком. Еще тогда, помогая своему престарелому отцу-башмачнику, маленький Ваня загорелся пределами мечтой стать летчиком. И не успокоился до тех пор, пока не осуществил ее.

Старик отец готовил из него мастерового. Жили бедно. Тяжело доставался кусок хлеба. Ванюшка покорно следовал советам отца, сидя дни и ночи в маленькой полутемной комнате вместе с башмаки, готовился в башмачники. Но в тайниках своего молодого задорного сердца Ванюшка, как всякий мальчуган, обо мечту. Поздно, усталый, полуголодный, выращивать из отовской мастерской после изнурительного труда. Ванюшка через весь город бежал на Ходынку, где в те годы впервые начинали летать первые русские авиаторы.

С замиранием сердца каждый раз взбирался Ванюшка на забор, зорко и долго глазел на эти чудные машины, которые, распластав крылья, поднимались в небо и летали там, как всамделишные птицы.

И по ночам напролет всех правилам, увлекаемый великой страстью и любовью к этим летающим машинам и к людям, которые управляли ими, Ванюшка грезил о том, как он, вырастет, бегущему самолету и, задрав высоко в руке отцовский картуз, кричал:

— Ваденьки, вольга меня!

— Мал еще,— говорили ему.

С тех пор сердце Ванюшки на свой маленький рост, на еще хрупкие, неокрепшие ноги и думал:

— Да, я еще мал. Но ничего. Подрасту, сам полечу.

Время шло. Это было годами. Ванюшка вырос в большого человека.

В 1917 году Иван Васильевич Мижеев попадает на московский аэродром, куда его направляют на работу механиком. Дни и ночи он проводит у своих моторов, ухаживает за ними.

И детская мечта летать, управлять самолетом, взлететь стальной птицей не покидает Ивана Васильевича. Вместе со своим лучшим учеником и любимцем Иваном Климентьевичем Поликовым, он готовится в Товарищ МИХЕЕВ. воздух, летает на самолете.

Но разве эти полеты могли успокоить Михеева? Ему хотелось самому управлять машиной. И вот он задумывает, наконец, новостройкой для того времени план. Он решает строить самолет. Все свои свободные минуты он посвящает этому делу.

Целый месяц он таскал по ночам, втайне от всех друзей, в канцелярию кладовщика остатки разбитых машин и упорно строил свой учебный самолет. И вот самолет готов. Выкатил Михеев свое детище — «верблюд», как он в шутку называл его, на поле и вверяя для испытания Ивану Климентьевичу.

А вскоре Иван Васильевич и сам поднялся на своем самолете вместе с Поляковым и начал обучаться летному делу. Тридцать раз он поднялся в небо и тридцать раз отлично выполнял все указания своего учителя Полякова. А тридцать первый раз Поляков вдруг решительно заявил:

— Лети один!..

— Как, один? — растерялся Иван Васильевич.

— А вот так, один.

С замиранием сердца взялся за руль молодой пилот и, повинуясь приказу, полетел. Полет закончился удачно. С этого дня и началась жизнь летчика Мижеева.

В 1925 году Мижеев вместе с Поляковым и другими летчиками совершает исторический перелет на самолете «Правда» из Москвы в Пекин. Этим полетом Михеев и его товарищи впервые показали всему миру, что наша страна уже имеет свои собственные великолепные самолеты и моторы. Этот славный перелет, успешно завершенный, был не случайным явлением в развитии нашей авиации. Действительно, надо было быть Михеевым, надо было быть мужественным, отважным, большевиком, чтобы так смело сесть на руль машины, взяться за рычаги и ринуться вперед в далекий перелет, через горы, пустыни, пробираясь сквозь туманы, бури, самумы, и преодолеть великий восточный воздушный путь.

Из далекого северного городка Пудожа, затерянного где-то в лесах, пришло радостное сообщение о том, что молодая ученица - общественница отморозила ноги и нуждается в немедленной операции, иначе ей грозит смерть. Иван Васильевич приехал в гавань о своем желании помочь девушке. Пудож не спасти учительницу.

Мижеев улетел. В пути его встречали туманы, вьюги, щетинистые леса, но самолет, пилотируемый Мижеевым, безустали мчался вперед. Два раза самолет был на краю гибели, но Мижеев проявил свое умение в Пудож, забрал больную и в тот же день доставил ее в Ленинград, где ей была сделана операция, большая была опасена.

Жизненный путь пилота Мижеева — это прекрасная биография большевика. Кровь любил Иван Васильевич жизнь любил, свою страну. В 1920 году, когда наша летчики не имели еще таких прекрасных самолетов, какие имеют сейчас, а летали на тех изношенных «гробах», которые нам достались от старого мира, Мижеев был одним из лучших летчиков. И когда похоронная процессия скорбно двигалась по дороге, вблизи которой не замерзало сердце Ивана Васильевича, сел он в свой самолет и взвился в воздух, чтобы с воздуха с высоты продемонстрировать замечательные приемы высшего пилотажа.

Гремели моторы песни, которые так часто приходится слышать летчикам, когда они провожают в последний путь своего товарища.

Но сейчас, когда приходится произносить его в последний путь, хочется сказать эти песни не о смерти, а о жизни, о том, что на смену перелетевшему пилоту Мижееву придут тысячи отважных, смелых и храбрых и продолжат его большое дело.

В. СМИРНОВ.

РАССКАЗЫ О ПРОКЛЯТОМ ПРОШЛОМ

За гнилыми оврагами

ИЗ ПОВЕСТИ А. АВДЕЕНКО „Я ЛЮБЛЮ"

На отца напал страх.

Он боится остаться наедине с собой, с ними в истопленной земянке. Он прилип с работе и растерянно оглядывается у двери. Парусиновые намокшие рукавицы тянут руки в землю, на спине нарастает горб, сырка повисает, и глаза что-то ищут.

Он уходит в пивную, пропивал заработок, тоскливо и притом агрессивно, забывая что у него трое голодных детей.

Мы были предоставлены самим себе. День начинали дракой. Митька, рослый, разбойнее разыне всех, тяжелыми кулаками отповедно должить, пинал и мытался всячески исчезнуть из земянки. Но ухватая Нюрка цепко хватала за шиворот. Она сама хотела вырвать у Левки и всех бахарной тюпы, вымалеяна кусочек хлеба, кипяточку. Пинала ногами сапожищ. Потому из-за него разгорывался бой. У Митьки в руках оставались жесткие, скалившиеся клыкастыми клыками волосы Нюрки, а ее ногти врезались от разорванных щек Митьки. Бой шипел тот, у кого больше отвага.

Рисунок Н. СОКОЛОВА

Нюрка почти всегда, побито падув губу, с кровью и ногами вскакивала и относилась обиженно и с сукой на палах оказодая за добычей. А Митька заголадывал свой раны, ужасался, пересиливая возможность.

— Ты, сеймы, хоть кусочек хлеба пожуй.

Я ненавидел их обоих. Ненавидел за то, что они — сальнее меня, никогда не видали пиджака, не делались в крошкой базарной добычи.

За Гнилыми Оврагами, на пригорке, стояла бойня. Двор ее, огороженный высоким забором, был разбит на загоны, тупики, сенные, птичье загорожи. Там в оконцах убоя поскрипывали телят, свиней и птиц.

РЕБЯТА! В счастливые годы живем мы. Наша партия и правительство, наши отцы и матери создали и создают нам счастливую и свободную жизнь. Как не пугают озверошные, наше будущее светло и прекрасно.

Наша жизнь была у работ в старое, дореволюционное время, когда у власти были капиталисты и помещики. Тяжело живось нашим отцам, когда они были детьми. Голод, нужда, нищета были постоянными их спутниками. Они не знали тех радостей, которыми полна наша жизнь.

О прошлом прошлом расскажут нам писатели современной и классической литературы. С сегодняшнего номера редакция начинает печатать рассказы о прошлом старой отрыжке — о рабских порядках дореволюционного Донбасса, о голоде и нищете, о подневольном труде и ненавистки к эксплоататорам.

Отрезать и несу.

Отец работает на всяке горновым.

Бог и книгу его, широкоплечего, огромного роста. Он берет главный дом, всех рабочих, и они начинают и поднимать руд пробивать летку, давая выход чугуну.

Он занимается очень, и перед ним все чаются лампы, небо растало в тумане и спустилась к его ногам. И хочется Остану чуть-чуть посидеть, отзамаяться, осьмонить хвать. Но нельзя, надо работать. И он устало, механически двигает руками, закрыв глаза, чтобы не упасть от боли.

И это настроение будто передается другим рабочим, с ними ничего не выходит. Двенадцать рук двигаются вразбоп, раскачивают узилка.

Толстый, с багрово-синими пятнами на скулах, мышиными глазами и бобыли господин, мастер горновых. Нашел уже мастера готова. Медлить нельзя ни минуты Он выглаживает к горну, вылит:

— Вы что это, спать пришли на домну? А ты чего смотришь? — набросился он на отца.—Берись, бей сам, пуг!..

Отец сжал руки с силы, противуя их и дрожь. Ни шаг выпрямился, хрустнуть косточками. От злости языком сухие, потрескавшиеся губы: заговорить, сесть и пить.

Остан тупо смотрит через голову мастера и о чем-то думает тяжело, неслышно.

И сделать тогдашнее и нутро Остану. Плакать хотел, на их лицах стыдно. Сел в песок и опустил голову. А мастер размахивал, кричал что за труд, сколько получить и о злобе толкнул, обругал.

Качнулся Остап. Увидел залышные глаза Бутылочкина, кулачной нос, губы, зеленые выглаживали. Сжал и вдруг ни-

Рисунок Н. СОКОЛОВА

помнил, как обжал его этот человек десятки лет, много тысяч лет.

И вот снова мастер стоит перед ним, обкладывает его собачьими словами, толкает в грудь, заставляет работать.

Вся многолетняя ненависть поступила к сердцу, все обиды житейские горе-кает в грудь, застаивает работать.

Вся многолетняя ненависть поступила к сердцу, все обиды житейские горе-кает в грудь, застаивает работать.

Он помнил свой кулак на голову хозяйского приказчика, удары в жирные глаза, сладко в весь...

ЧТО Я БУДУ ДЕЛАТЬ ЛЕТОМ

ПОЕДУ В СВОЮ РОДНУЮ ДЕРЕВНЮ

Зимой и много занимаюсь, и выставляю два кона петушка. И уверена, что перейду в 5-й класс. И, как только кончится учебный год, поеду в свою родную деревню Чернава. Там мне все дорого и близко.

Очень люблю кататься верхом на лошади и вместе с деревенскими ребятами возьму ведерко ими мелодиями. Как и прошлым летом, мы будем следить за тем, чтобы молодняк огородили в чистое, правильно кормили и заботливо ухаживали за ним.

Колхозу мы помогали еще и субботниками. В самую горячую пору прошлого, когда вовремя травы застигает очень быстро и незаметно рабочих рук, мы с весенне всем отрядом шли помогать колхозу прополоть огороды и свекольные поля. Всегда было всем вместе плохо. Мы соревновались: кто скорее и лучше прополет. И все время пели песни.

А в свободное от занятий время мы с товарищами собирали колхозных ягодок, которые не тают в яги. Вокруг их гудят в лес, купаться на речку, устраивали с ними горелки. Они такие маленькие и смешные. Мне с ними весело было. Это для меня — лучший отдых. Вот как я проведу лето в этом году.

МАРУСЯ АНДРЕЯНОВА.

Краснопрошенский район, 6-я школа.

ГИВИ МАМУЛИА

17 мая, в 7 часов 40 минут вечера, трагически погиб пионер 249-го отряда, Октябрьского района, ученик 7-го класса 27-й школы Гиви Мамулиа.

Гиви стал жертвой неосторожной езды на велосипеде по городу.

Гиви всегда стремился как можно лучше выполнять порученную ему работу. Гиви организовал сдачу норм на знак ворошиловского стрелка и сам первый сдал на ворошиловского стрелка в отряде.

Склонял свое страдное знамя над своей могилой вместе с товарищем, мы говорим комсомол — нашего вожатого, что на смерть Гиви ответим укреплением дисциплины и организованностью в отряде.

Совет 249-го отряда Октябрьского района.

Гриша Гудий, Вова Тихонов, Вася Филиппов, Моти Чернин, Таня Войнштейн.

Вожатые: Сима Финкель, Лиза Котова.

Ответ. редактор А. СТРОЕВ.

КРОССВОРД

Придумала Маруся Виноградова

Что за игра «кроссворд» — вы знаете — задана перекрестных слов. В каждой клетке помещается только одна буква, а слово начинается там, где указана цифра. Слова могут быть написаны по вертикали, т.-е. сверху вниз, и горизонтали — слева направо.

Вам рассказали о том только значение слова, а вы должны догадаться, какое это слово, и написать его по букве в каждую клетку. Если количество букв совпадает с количеством клеток, значит — вы слово подобрали правильно. Если же нет, значит — вы где - нибудь ошиблись и нужно искать другое слово.

В вашем кроссворде зашифрованы такие слова:

По вертикали:

2. Геометрическая фигура. 3. Необходимая принадлежность аптекаря. 4. Часть ноги. 6. Тутанхамона. 13. Пастух. 14. Дикая свинья. 15. Мера длины. 16. Пионерский праздник. 19. Сносной, сильная доска. 20. Известный шахматист.

По горизонтали:

1. Ударный инструмент. 4. Обтесанное бревно. 5. Голос. 7. Речное животное. 8. Зверь. 9. Шахматная фигура. 10. Морское животное. 11. Река в Литве. 12. Трехэтажное издание. 17. Хищная птица. 18. Небольшая яма. 21. Речное животное.

Адрес редакции: Москва, центр, Новая площадь, 10. Телефоны: секретариата, массового и пионерского отделов — 4-25-84, отделов культуры и информации — 2-08-33, бюро распределения и корреспондентского отдела — 4-16-05. Прием в редакции: от членов труда до 3 часов ночи.

Подписная цена 1935 г.: на 1 месяц — 45 к., на 3 мес. — 1 р. 35 к., на 6 мес. — 2 р. 70 к., на 12 мес. — 5 р. 40 к.

Газета выходит через день.

Уполн. Главлита В—21209. Тип. газеты «Правда» имени Сталина. Изд. № 436.

ПИОНЕРЫ и ШКОЛЬНИКИ!

НАСТУПАЕТ ЛЕТО. ПОЗАБОТИЛИСЬ ЛИ ВЫ О ТОМ, ЧТОБЫ ОБЕСПЕЧИТЬ СЕБЯ НА ВРЕМЯ КАНИКУЛ ГАЗЕТОЙ?

Лучше всего подписаться на „Пионерскую правду" на четыре месяца: **ИЮНЬ, ИЮЛЬ, АВГУСТ и СЕНТЯБРЬ**, тогда вы будете обеспечены газетой на все лето.

ЭТО СТОИТ 1 руб. 80 копеек.

Подписку принимают все почтовые отделения и бюро Союзпечати. Подписка принимается без ограничений, на любое количество номеров.

Газета будет высылаться по любому адресу.

ПОДПИСЫВАЯСЬ НА „ПИОНЕРСКУЮ ПРАВДУ", РЕКОМЕНДУЙТЕ ЭТО СДЕЛАТЬ И СВОИМ ТОВАРИЩАМ

Бесплатно

Пролетарии всех стран, соединяйтесь!
К борьбе за рабочее дело будь готов!

За здоровую СМЕНУ

БЮЛЛЕТЕНЬ ГАЗЕТЫ „ПИОНЕРСКАЯ ПРАВДА" И НАРКОМЗДРАВА РСФСР

№ 1. 27 июня 1935 года

Охватить оздоровительными мероприятиями основную массу детей

В свете того исключительного внимания, которое уделяют партия и правительство детям, особенное значение приобретает оздоровительная работа с детьми.

Опыт оздоровительной кампании прошлого года показал, что наши организации больше всего занимались пионерскими лагерями и санаториями. Естественно, что лагеря, через которые пройдет больше, чем полтора миллиона ребят, играют исключительную роль. Это — достижение нашей социалистической страны, то, чего нет ни в одной стране мира.

Однако лагерями и детскими санаториями отнюдь не исчерпываются все возможности нашей оздоровительной работы. Как раз об этом забывают часто местные органы здравоохранения, профсоюзы и комсомол.

Уже подсчитано, что лагерями, санаториями и детскими оздоровительными площадками (закрытого типа) охватывается до 30—40 процентов школьников. Остальные же 60—70 процентов ребят, особенно во время летних каникул, в области оздоровления бывают предоставлены самим себе.

В текущем году это положение должно быть коренным образом изменено. Мы имеем все условия для того, чтобы теми или иными оздоровительными мероприятиями охватить основную массу ребят.

Речь здесь идет о том, чтобы широко использовать самодеятельность жактов, родителей, местных профсоюзных и кооперативных организаций; чтобы, помимо лагерей, *всерьез заняться обслуживанием детей там, где они больше всего скопляются летом: двор, бульвар, сквер, сад.*

По решению ЦК ВЛКСМ на летний период в каждом жакте создается пионерский форпост (об'единение пионеров данного двора или организации всей остальной детворы).

В Москве, например, по Большой Дорогомиловской улице, № 58, пионерский форпост организует каждое утро физкультурную зарядку, озеленил двор, организовал ряд кружков для детей. Проводит при помощи взрослых туристские и натуралистские вылазки за город, походы.

Вот этот опыт должны использовать и другие наши города, делая упор в своей оздоровительной работе в городе на организацию в жактах, скверах, бульварах площадок для детей, оборудованных спортивным и культурным инвентарем.

Все это, однако, ни в какой степени не уменьшает значения пионерского оздоровительного лагеря и специальных оздоровительных площадок.

В «Пионерской правде» мы имеем сигналы о том, что и на этих площадках не все обстоит благополучно. Так, в Днепропетровске на некоторых площадках — грязь, антисанитария, отсутствует элементарная работа об удобствах ребят.

Этот печальный пример, публикуемый сегодня в бюллетене, указывает, что часто большое дело охраны здоровья ребят находится в неумелых, а, возможно, и чуждых руках.

Необходимо взять под общественный контроль работу оздоровительных площадок, сделать так, чтобы райздравы, организации комсомола и профсоюзы ежедневно интересовались работой этих площадок, контролировали их деятельность и помогали культурно организовать там работу.

К этому делу надо привлечь родителей и жилищную кооперацию.

Пионерский лагерь является важнейшим звеном оздоровительной работы с детьми. Однако и там мы имеем целый ряд неполадок, срывающих нормальную работу в лагере, а значит — и отдых ребят.

К таким неполадкам надо отнести неумение наладить транспорт и подвоз продуктов питания, недостаточную подготовительную работу. В результате перед самым от'ездом в лагеря некоторые хозяйственники отказываются отпускать нужные средства, а значит — лишают определенное количество детей возможности выезда в лагерь. Кое-где, оказывается, нехватает вожатых. За выправление этих недостатков надо взяться немедленно, организовав такую обстановку в лагере, при которой не может быть речи о срывах в питании или нарушении лагерного распорядка.

Таким образом перед нами — три задачи:

1. Укрепить кадры лагерных работников, обеспечить нормальное функционирование лагерей.

2. Взять под строгий общественный контроль работу детских оздоровительных площадок.

3. В массовом порядке практиковать организацию оздоровительной работы в жактах, скверах и садах, помогая пионерским организациям в организации форпостов, туристских походов, в экскурсиях и тому подобное.

Все эти три мероприятия, взятые вместе, и должны обеспечить успех летней оздоровительной кампании текущего года.

ОХРАНЕ ЗДОРОВЬЯ ДЕТЕЙ — ДОСТОЙНОЕ МЕСТО В СОЦИАЛИСТИЧЕСКОЙ СТРОЙКЕ

Охрана здоровья детей и подростков — одно из великих завоеваний Октября. За годы революции выросла мощная сеть организаций, обслуживающих миллионные контингенты советских детей и подростков. Этот гигантский рост стал возможным благодаря исключительным успехам социалистического строительства в нашей стране. Однако, несмотря на крупные достижения, охрана детского здоровья — все еще отсталый участок нашей работы и не отвечает возросшим культурно-бытовым требованиям трудящихся и нашим фактическим возможностям.

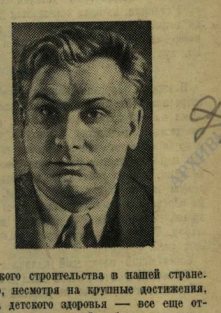

Нам надо особенно поднять качество нашей работы.

Необходимо добиваться, чтобы все дети и подростки были охвачены оздоровительными мероприятиями; каждая школа, каждый пионерский лагерь должны находиться под наблюдением врачебного персонала; лечебно-профилактическая помощь детям и подросткам должна быть полностью обеспечена. Этого можно достигнуть, опираясь на постоянную поддержку широких масс рабочих и колхозников, комсомола, профсоюзов и всех общественных организаций. Только при этом условии охрана здоровья детей займет принадлежащее ей по праву достойное место в нашей социалистической стройке.

Народный комиссар здравоохранения
КАМИНСКИЙ.

Н. СЕМАШКО

ЗА ЗДОРОВЫЙ ДОСУГ

Учебный год закончен.

Его сменяет продолжительный период полного отдыха от учебных занятий, который должен быть максимально использован в оздоровительных целях.

Миллионы детей покинут стены школы и радостно устремятся в организованном порядке за город в условия полусанаторного и санаторного пребывания, где на основе *коммунистического воспитания они* найдут все условия для культурного отдыха, укрепления своего здоровья и накопления новых сил для успешной работы в предстоящем учебном году.

Одной лагерной кампанией будет охвачено 1½ миллиона ребят; по линии Управления охраны здоровья детей и подростков Наркомздрава и ВОК будет функционировать около 45 тысяч санаторных и курортных коек; огромная сеть санаторных детских коек имеется по линии других ведомств и организаций.

Такой размах возможен только в стране социализма.

Однако по опыту прошлых лет можно ожидать, что определенные контингенты детей могут остаться на летние месяцы в городе, не охваченными загородными оздоровительными мероприятиями. Оторванные от повседневного воспитательного воздействия школы и предоставленные по целым дням самим себе, эти дети могут увеличить кадры безнадзорных, попасть на улицу и за лето не только не отдохнуть и не поправить своего здоровья, но пострадать от вредного влияния уличной жизни.

Эти дети должны стать в центре нашего внимания. Организация здорового, культурного внешкольного досуга этих детей должна стать первейшей задачей всей пролетарской общественности.

Мы должны мобилизовать все силы и средства, чтобы осуществить намеченный план охвата 2½ миллионов городских детей оздоровительными площадками при школах, жактах, фабриках, заводах, в садах и на бульварах и, кроме того, организовать массовые физкультурные и туристские мероприятия в виде организованных купаний и плавания, душей, экскурсий, выласок на лодках, пароходах и так далее.

Все моменты жизни этих учреждений и все эти мероприятия должны быть пронизаны элементами коммунистического воспитания, проведения строгого гигиенического режима, воспитания культурно-гигиенических навыков и максимального использования естественных факторов природы — солнца, воздуха и воды.

Все перечисленные мероприятия должны быть обеспечены финансовыми и материальными средствами, педагогическим воздействием и врачебным надзором.

Ни одного жакта, ни одного профсоюза и фабзавкома, ни одной общественной организации — вне заботы о внешкольном досуге остающихся в городе детей и конкретной помощи этому делу финансами и материальными средствами, помещениями, оборудованием, питанием, транспортом и так далее.

Для этой цели должны быть также мобилизованы средства и помощь родительской массы и всего населения.

ЦК ВЛКСМ, Деткомиссия при ВЦИК, Наркомпрос и Наркомздрав и их органы на местах должны возглавить эту работу, превратить ее в массово-культурное, оздоровительное движение и на деле помочь **«воспитать поколение, способное окончательно установить коммунизм»** (из программы ВКП(б)), поколение **«рабочих, здоровых и жизнерадостных, способных поднять могущество Советской страны на должную высоту и защитить грудью ее от покушений со стороны врагов»** (Сталин).

1520

ИЗДЕВАЮТСЯ НАД РЕБЯТАМИ

Шура Сухман долго бродил по двору и разыскивал, чем бы заняться, убить скуку. Наконец, «нашел».

Возле детской технической станции лежала старая станина ленточной пилы. Шура влез на нее, уселся на широком колесе и, отталкиваясь ногами, начал вертеться. Быстро-быстро. Прямо пыль вокруг закрутилась. Прищурив глаза от яркого солнца, он лениво осматривал двор: напротив — группа детей играла мячиком в классы, другие неподвижно жарили, лежа на горячем песке, свои бронзовые спины. Мальчики оливали девочек холодной водой из-под крана.

Из окна во двор поминутно прыгали ребята, кое-кто даже усаживался читать на подоконнике.

Ребята с завистью смотрят в окно авиамодельной лаборатории детской технической станции, которая помещается здесь же во дворе. От окон их тонят. Они пробуют изобрести себе различные занятия и не знают, куда девать время.

◆

Площадка, организованная в школе, встретила ребят очень неприветливо. До 9 июня на ней даже не было коек, а когда их достали, родителям самим «в порядке самодеятельности» пришлось обивать их. До сих пор еще многие ребята не обеспечены койками. Группа ребят была впервые определена на площадку 16-й школы. Затем их перевели в 32-ю, оттуда в 19-ю — на другой конец города, и наконец во 2-ю школу. Такое мытарство продолжалось десять дней.

Заведующий площадкой появился только 10 июня; до этого завом была домашняя работница, совершенно неграмотный человек.

Ребят кормят два раза в день. Порции очень маленькие, «куриные», как говорят ребята.

Площадка не обеспечена ни педагогами, ни играми, ни книгами.

В. РЕШЕТНИКОВ.

Днепропетровск,
площадка при 2-й школе.



Только что закончился обед. Все ребята досыта наелись. Через пять минут, согласно режиму дня, на площадке должна воцариться строжайшая тишина и началься «мертвый час».

Неприглядная картина! На 150 детей, находящихся на площадке, есть всего лишь 50—60 коек. И поэтому отдыхать приходится поочередно, в три смены. Даже и «счастливцам», первым занявшим койки, завидовать совсем не приходится. Когда приляжешь на «площадочную коечку», то голова находится ниже уровня ног.

Казалось бы, чистота и порядок — первейшее условие работы каждой площадки. Тут же ничего похожего на чистоту нет. В присутствии врача дети отдыхают в ботинках, почти ни у кого на койках нет простынь и подушек. У многих грязные, давно не мытые ноги. За все время пребывания на площадке дети ни разу не купались и не мылись.

...Сто шагов отделяют площадку от Днепра и хорошего песчаного пляжа. Что может быть еще лучше! Но нет, врач категорически утверждает: «Вода холодная». Предположим, что это верно, хотя купальный сезон сейчас в разгаре. Но почему не использовать пляж, прием солнечных ванн?

«Воздух, солнце и вода — наши лучшие друзья!» — такой яркий плакат висит во дворе. На нем нарисованы голубая, заманчивая река и дети: одни катаются на лодках, другие загорают, купаются в реке и под струями душа. Занятный плакатик! Нам же кажется: зря солнце и воду к воздуху присоковупили, — они на площадке «не водятся».

Ребятам скучно. Инструктор по физкультуре сметой «не предусмотрен». Целыми днями дети бесцельно бегают, ищут развлечений. Все 150 человек разбиты на три класса. Каждым классом руководит школьный учитель. Ну, а бегать, как известно, учителю неприлично. Да и шум десятка голосов тоже не совсем приятен.

Зато в шашки могут все играть, сколько душе угодно.

Действительно, на площадке имеется много партий шашек. В первый день на площадке многие ребята сыграли сорок партий, на следующий день—только двадцать пять, а дальше «кривая» покатила резко вниз, и теперь на шашечную доску никто и смотреть не хочет. Если ребята повздорят между собой, то грозят друг другу:

«Вот сейчас в шашки играть будешь».

Неужели отдых хорош только на плакате? Неужели только на плакате солнце, вода, игры?

М. ГРЕБШТЕЙН.

Днепропетровск,
площадка 19-й школы.

„БОРЦЫ"



В пыли и грязи около забора дерутся ребята. Это—единственное занятие детей, оставшихся вне площадок и форпостов в городе Днепропетровске. (Фото деткора ЛЕНИ ЛАВРИЧЕНКО)

ЗА ЧИСТЫЙ ДЕТДОМ!

ПОЛОЖЕНИЕ О РЕСПУБЛИКАНСКОМ КОНКУРСЕ НА ЛУЧШИЙ В САНИТАРНОМ ОТНОШЕНИИ ДЕТСКИЙ ДОМ

I. Республиканский конкурс на лучший в санитарном отношении детский дом организуется с целью: 1) поднять санитарно-гигиеническое состояние детских домов в РСФСР; 2) полностью ликвидировать в нормальных детских домах эпидемические, заразно-кожные и глазные заболевания; 3) поднять санитарную культуру всего обслуживающего персонала детских домов; 4) подготовить не менее 50 процентов детей к сдаче на значок «Будь готов к санитарной обороне».

II. Показатели конкурса для детских домов на лучший в санитарном отношении детский дом — следующие:

а) разработка конкретных санитарных правил для детского дома на основе примерного плана для детских домов, утверждаемого Наркомздравом, и его точное выполнение;

б) отсутствие в 1935 г. остро-заразных заболеваний;

в) отсутствие в 1935 г. кожных заразных заболеваний;

г) фактическое медицинское обслуживание;

д) фактическое проведение детьми санитарно-гигиенических навыков (мытье рук перед едой и после пользования уборной, чистка зубов на ночь, полоскание рта после еды, опрятность одежды, мытье ног перед сном — детом, чистый носовой платок);

е) сдача зачета детьми на значок «Будь готов к санитарной обороне» не менее 50 процентов общего состава детей;

ж) наличие благоустроенного земельного участка при доме для оздоровительной площадки или проведение других оздоровительных мероприятий (выход детей за город и пр.);

з) обеспечение детей комплектами белья — не менее 3-х, теплой, зимней, летней одеждой и обувью;

и) наличие физкультинвентаря для зимы: лыжи, коньки, санки; для лета: кегли, баскетбол, волейбол, мячи, крокет;

к) благоустроенный в санитарном отношении земельный участок при детском доме: чистота двора, закрытие мусорных ящиков, правильная вывозка мусора, отвечающие санитарным требованиям выгребные ямы, озеленение участка вокруг дома;

л) разработанный гигиенический режим дня и строгое его соблюдение;

м) проведение в дошкольном детском доме, а также для ослабленных детей групп старшего возраста послеобеденного отдыха;

н) своевременное, доброкачественное и достаточное по калоражу питание.

Получение витаминной пищи: в достаточном количестве свежие и сырые овощи, свежая морковь, редис, салат и пр., фрукты и ягоды, молоко, сливочное масло;

о) фактическое соцсоревнование на основе показателей конкурса между детскими домами и между детьми с систематической проверкой.

III. В конкурсе участвует вся сеть детских домов, находящихся в системе Наркомпроса.

IV. Республиканское бюро конкурса организуется в Наркомздраве при Управлении охраны здоровья детей. Краевое (областное) бюро конкурса организуется в Крайздраве (Облздраве) при управлении (секторе) охраны здоровья детей. Районные (городские) бюро конкурса организуются при отделе здравоохранения риков, горсоветов.

V. В состав республиканского конкурсного бюро входят представители: управления ОЗД и ПНКЗдрава, Управления детскими домами Наркомпроса, Детскомиссии ВЦИК, ЦК ВЛКСМ, под председательством зам. наркомздрава. В состав краевых и районных конкурсных бюро входят представители краевых и районных (городских) органов тех же учреждений.

VI. Конкурсные бюро организуются с 1 мая и действуют по 1 октября 1935 г. года на основе настоящего положения.

VII. Материалы детских домов, включающихся в республиканский конкурс, доставляются в первую инстанцию в рай-(гор)бюро конкурса, которое отбирает лучшие детские дома для представления в краевое бюро по конкурсу; краевое бюро по конкурсу в свою очередь отбирает лучшие детдома для представления в республиканское бюро по конкурсу.

VIII. Награждению подлежат за лучшие санитарные показатели в детских домах: 1) райздравы и районо; 2) начальники управлений (секторов) охраны здоровья детей, обеспечившие наилучшие санитарно-гигиенические условия детских домов; 3) врачи детдомов, средний медперсонал, педагоги, заведующие детскими домами, технический персонал детских домов, обеспечившие 100-процентное выполнение показателей конкурса; 4) сами детские дома и 5) лучшие шефствующие организации.

IX. В качестве премий присуждаются: денежные награды, предметы оборудования и другие вещи, путевки в дома отдыха и курорты, почетные грамоты. Присуждение премий начинает республиканское бюро, которое об'являет результаты конкурса краям и областям; затем присуждают премии краевые, областные бюро и, наконец, городские и районные.

X. Республиканские денежные премии устанавливаются в размерах: одна премия в 5.000 рублей, пять премий по 2.000 рублей, десять премий по 1.000 рублей, 15 премий по 500 рублей, 30 премий по 250 рублей.

XI. Отчеты о ходе конкурса представляются конкурсным бюро ежемесячно:

1) районное конкурсное бюро — краевому конкурсному бюро;

2) краевые конкурсные бюро — республиканскому конкурсному бюро.

XII. Отчетный материал о ходе конкурса представляется в форме оперативного доклада-обзора санитарного состояния детских домов, достижений и улучшений на основе показателей конкурса с показом деятельности лучших организаций, отдельных работников, а также худосвественных иллюстраций.

Наркомздрав **Г. КАМИНСКИЙ.**
Зам. наркомпроса **ЭПШТЕЙН.**

ЛЕТО ЗАСТАЛО ВРАСПЛОХ

КУЙБЫШЕВСКИЕ ХОЗЯЙСТВЕННЫЕ ОРГАНИЗАЦИИ СРЫВАЮТ ОЗДОРОВИТЕЛЬНУЮ КАМПАНИЮ

Охватить лагерями 1.150 ребят — вот планы оздоровительной кампании в Кузнецком районе, Куйбышевского края. На основании этих планов хозяйственные организации должны были заключить договоры с райздравом, отпустить средства на лагеря.

Однако из 40 хозяйственных организаций заключили договор лишь две—канатная фабрика и Леспромхоз. Остальные хозяйственники прямо отмахиваются от работы с детьми. К таким относятся товарищ **Казаков**, работник ТЭЦ, и товарищ **Ларионов**, работник ГОРТ. Промстрахкасса, которая должна была дать на лагеря 6.000 рублей, после долгих уговариваний и хлопот выделила всего 2.500 рублей.

Райздрав и районо равнодушно относятся к организации лагерей. Райздрав надеется на райком комсомола. Товарищи из районо не удосужились еще поговорить с шефами школ.

В райпрофсовете лишь в мае вспомнили о лагерях. Устроили заседание, констатировали угрозу срыва, каялись в своей неповоротливости и постановили... создать бригаду для проверки финансовых возможностей профорганизаций. Нечего сказать — срочные меры!

В результате вместо нужных 46 тысяч рублей на оздоровительную кампанию обеспечено всего 8 тысяч.

Об этом бьет тревогу газета Кузнецкого района **«Сталинский ключ»**. Такие тревожные сигналы — не только из Кузнецка. Газета **«Власть труда»**, Мелекесского района, тоже Куйбышевского края, сообщает, что оздоровительная кампания в районе — под угрозой срыва. Райсвязь, Лесхоз, Заготзерно и ряд других организаций отказались от заключения договоров с райздравом. Заведующий районо **Колдов**, который лично должен был позаботиться об обеспечении лагерей хозяйственным оборудованием, и **Львов** из райздрава, на ответственности которого лежал ремонт домов для лагерей, до сих пор еще ничего не сделали.

Рабочие заводов города Чапаевска, дети которых направлены в Ишеевский туберкулезный санаторий, обратились с письмом в редакцию «Волжской коммуны». Они пишут, что Чапаевский городской здравотдел к отправке детей относится бюрократически: «путевку дали, а до санатория добирайся, как знаешь».

По-казенному отнеслись к больным детям на станции. 15 детей сидели сутки на вокзале, потому что **начальник станции Чапаевск Гамен** не принял мер для их отправки. Запоздавшийся он после вмешательства секретаря райкома партии. Не лучшее отношение к себе встретили больные ребята и в самом Ишеевском санатории. Их заставили сидеть полдня в ожидании приема.

Все эти факты говорят о безобразном бюрократическом отношении со стороны хозяйственных организаций к важнейшей задаче оздоровления ребят.

Казенное, бездушное отношение и неповоротливость проявили профсоюзные организации, отдельные хозяйственники и органы райздрава по отношению к детям.

Мы просим Куйбышевский крайком партии и краевой отдел здравоохранения принять соответствующие меры по приведенным фактам в Кузнецком районе, Мелекессе и на станции Чапаевск.

Л. П.

„ЕСТЬ НА ВОЛГЕ УТЕС..."



— Плыви, плыви отсюда!

БЕСЕДА ВРАЧА

РЕЖИМ В ЛАГЕРЕ

Приводим примерный режим дня в лагере:

Под'ем	7 часов.
Зарядка, обтирание, уборка постелей, утренний туалет	7—7.45
Линейка, под'ем флага	7.45—8.
Завтрак	8—8.30.
Время для утренних занятий, прогулок и так далее	8.30—11.
Солнечные ванны и купанье	11—12.30.
Отдых	12.30—1.
Обед	1—1.30.
Послеобеденный отдых	1.30—3.
Вечерний чай	3.30—4.
Время для вечерних занятий (физкультура, труд, натуралистические занятия и тому подобное)	4—7.
Ужин	7.30—8.
Костер, беседы, чтение и другие спокойные занятия	8—9.
Линейка и спуск флага	9—9.15.
Умыванье, чистка зубов, мытье ног, разборка кровати и прочее	9.15—10.
Сон. Тишина вечера — 7 часов утра.	10 часов

Режим дня построен на следующих научных основах:

1. Необходимо обеспечить определенное количество часов сна: для пионеров 9—10 часов для октябрят—10—10½ часов. (Очень важно установить точные часы укладывания и вставания).

Глубина сна зависит от отсутствия шума, света, от удобства постелей и характера предыдущих занятий. Вот почему в общежитии, в лагере нужно охранять часы сна, поддерживать абсолютную тишину.

2. Необходимо обеспечить определенные, соответствующие процессам пищеварения промежутки между приемами пищи (2 часа 30 минут — 3 часа).

3. Необходимое правильное чередование периодов деятельности и покоя. Вредно продолжительное, в течение нескольких часов, движение без отдыха и сидение без перерывов.

Исходя из этих трех основных положений, и построен примерный режим дня, который принят в большинстве лагерей. Могущие встретиться вариации и передвижки часов не должны противоречить этим основным положениям.

Но надо помнить, что режим дня только тогда будет могучим, воспитательным и оздоровительным средством, когда жизнь в лагере будет заполнена интересным, разнообразным, красочным содержанием: экскурсии, купанье, плаванье, физкультура, спорт, моделизм, чтение, игры, сигнализация, топография, военные игры, фото, музыка, пение, рисование и так далее. Надо только, чтобы все эти занятия чередовались с отдыхом и не утомляли ребят.

Наша задача — строго выполнять лагерный режим, создавая детям все условия для нормального, здорового отдыха.

ПЕРЕД ОТ'ЕЗДОМ В ЛАГЕРЯ



На осмотре [illegible]у врача перед выездом в лагерь.

СО ВСЕХ КОНЦОВ СОЮЗА

ХРОНИКА

◆ По Хабаровску открывается 13 пионерских лагерей, которые будут охватывать 3.729 пионеров, по остальным районам области—29 лагерей на 6.000 человек. Кроме того, санаторный лагерь на 60 человек будет открыт в Викинском районе, в селе Ланчаково.

◆ Детский санаторий на 70 человек открылся в Барнауле для детей рабочих Мелянжевого комбината. Санаторий расположен в бору, на берегу Оки, и будет функционировать круглый год.

◆ Ленинградский горздравотдел открывает медицинские пункты для обслуживания лагерей. Пункты будут обслуживать три санитарные автомашины. Оборудуется два зубоврачебных кабинета. В лагерных лазаретах вводится круглосуточное дежурство сестер и нянь.

◆ Аршанский детский костнотуберкулезный санаторий в Восточной Сибири, расположенный у подножия Тункинских Альп, на высоте 1.000 метров, обладает прекрасными лечебными средствами. В этом году он будет расширен на 100 коек. Оборудуются новые кабинеты и лаборатории.

◆ В Западной области открываются 4 солярия санаторного типа для ребят школьного возраста. Открывается также санаторий для рабочих-подростков в «Красном Бору».



ОСТАЛИСЬ В ГОРОДЕ

Все ребята Советского Союза уже выехали в лагеря, дома отдыха и санатории. Но ученики Читинской образцовой школы № 2 еще глотают городскую пыль, потому что пионервожатая товарищ Писаренко Н. плохо заботится о нашем выезде.

Путевки в санатории горздрав выдавал 29 мая, а товарищ Писаренко не позаботилась взять путевки, отделываясь одними обещаниями. Ребята внесли деньги, но товарищ Писаренко в настоящее время уехала в Иркутск.

Когда же, наконец, мы выедем на отдых?

Деткоры **МОСЕЕВ, ТЕРЕК, ТУБЯНСКИЙ.**

Город Чита,
Образцовая школа № 2.

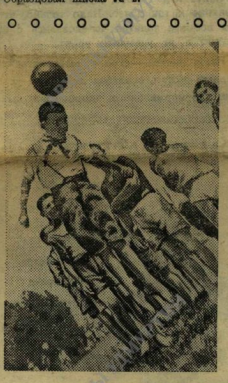

ХОРОШО В ЛАГЕРЕ!



Физкультурная зарядка в лагере.

ПИСЬМА РЕБЯТ

ГОТОВЫ К ВЫЕЗДУ

Наш пионерский лагерь будет находиться в деревне Вьюнки. Комсомольская организация ездила осматривать помещение, проверить готовность к выезду.

Нам выделен начальник лагеря, вместе с которым мы составили подробный план работы.

Ребята с нетерпением ждут дня выезда.

ЛЕВА ГЕРШТЕЙН

Киевская область,
Мархлевский район,
Каменобродская школа.

У НАС ВО ДВОРЕ ВЕСЕЛО

Еще недавно у нас во дворе ребята дрались и хулиганили. Теперь нами занялось правление жакта. Ребятам отведена грядка, на которой посеяны цветы. Мы расчистили себе площадку для игр и будем следить за порядком во дворе. Нам обещали качели, крокет и другие игры. Мы начали выпускать свою стенную газету.

ФЕЛИКС ВЫДРА, ТЕМА ЛОЙКА, НЕЛЛИ ЛУРЬЕ и другие.

Минск,
Белорусская улица,
жакт «Искра».

ЛАГЕРЬ В АДЖИКЕНТЕ

В прошлом году в нашем городе в лагерях было всего 759 человек. В этом году поедут 1.200 ребят. Лагерь будет в урочище Аджикента, на расстоянии 20 километров от города. В лагере организуются врачебная амбулатория, изолятор, три физкультурные площадки, военный городок и радиостанция.

Плохо помогают лагерям хозяйственные организации города. Отдел народного образования тоже до сих пор еще не имеет практического плана работы в лагерях.

ПИОНЕР.

Закавказье,
город Кировобад.

ЕДЕМ В ЛАГЕРЯ

Наш детский дом уже окончил учебу. Во второй половине июня часть ребят выедет в лагеря. Для того, чтобы остающимся в городе было весело и интересно, мы организовали физкультурную площадку: сами сделали для площадки кегли, городки, устроили самодельную карусель и качели.

К лету мы организовали драматический и военный кружки.

Деткор *БЕРХИН.*

Ленинград,
Выборгский район,
50-й детский дом.

ОТДЫХ В САНАТОРНЫХ ЛАГЕРЯХ



Физически слабые дети особенно нуждаются в здоровом отдыхе, максимальном оздоровлении, так как без этого они не сумеют приступить к учебе.

Для московских физически слабых ребят организуются санаторные лагеря на 4.000 человек и санаторные площадки на 5.000 человек. Санаторные лагеря расположены вне Москвы, санаторные площадки организуются в Москве при лучших школах и детских отделениях диспансеров.

Большинство санаторных лагерей будет находиться в хороших местностях, специальных помещениях. Например, лагерь Красной Пресни расположен на берегу Москва-реки, в сухой местности с хорошим сосновым лесом. Ребята будут жить в каменном двухэтажном здании. При лагере имеется свое подсобное хозяйство, которое обеспечит детям овощи, фрукты, молоко.

Санаторный лагерь Красной Пресни будет образцовым лагерем Москвы. Задача врачебного и педагогического персонала этого лагеря—организовать образцовый отдых ребят.

ЦЫПКИНА.

Ответ. редактор А. СТРОЕВ.

Уполномоченный Главлита В—25109. Типография газеты «Правда» имени Сталина. Заказ № 1474. Тираж 15.000 экз.

Комсомольская правда 28/IV-54

Обсуждаем очерк „Мой брат"

26 марта «Комсомольская правда» опубликовала очерк Ел. Кононенко под заголовком «Мой брат». Редакция получила много различных откликов. Часть из них мы сегодня печатаем.

ВИКТОР ИСПРАВЛЯЕТСЯ

У меня есть брат, пионер 13 лет, и сестренка 8 лет. Я не вмешивался в воспитание моего брата, каюсь, даже не знал, пионер ли он, где проводит время. Бывали случаи, когда он приходил домой позже меня. Но вот нас оштрафовали за то, что Виктор разбил стекло. Мать тогда же сказала мне, что Витька стал курить, ворует у нее деньги с комода, брал деньги будто бы на тетради, а сам тратил на папиросы и даже играл на деньги.

После этих случаев я решил взяться за его воспитание. Обнаружил, что он не готовит уроков, нашел массу записок от преподавателя, они лежали в его карманах вместе с рукоятками, рогатками. Не обошлось без слез. Но я не ограничился одними лишь назидательными беседами. Купил ему лыжи, коньки, взял с собой на экскурсию, пошел в школу и попросил, чтобы пионерский отряд его вовлек в кружки. Стал помогать ему делать уроки.

Прошли дни, пионервожатый дал мне о Витьке хороший отзыв. Купил я Витьке и сестренке гитару, теперь они учатся играть.

Правда, все это не значит, что Виктор стал уже совсем хорошим, у него еще есть плохие привычки, но все же результаты моего вмешательства налицо.

В. ПАВЛОВ.

Ленинград.

ОБЕЩАЮ ИХ ВОСПИТЫВАТЬ

Пишу в газету первый раз в жизни. Прочитала очерк «Мой брат» и вспомнила, что, когда я была девчонкой, ко мне так же относились старшие сестры и братья.

Теперь я обещаю отдать все силы воспитанию моих двух маленьких сестер. Я включилась в конкурс на лучшую комнату, читаю сестрам книжки, газету, веду с ними беседы, помогаю им учиться, хожу с ними гулять. Правда я еще молода, мне восемнадцатый год, но я постараюсь так воспитывать двух сестер, как воспитывает меня комсомол.

А. МАЛИНОВСКАЯ.

Омская область, Любино.

ДАДИМ КУЛЬТУРНЫХ ВОЖАТЫХ!

Воспитывать пионеров должны культурные люди. Никакой скидки на бескультурье, никакой ссылки на необразованность! Так ставят в этом году вопрос у нас в Пролетарском районе. Поэтому подготовку к зимней пионерской работе мы начинаем с заботы о кадрах вожатых.

Наши ребята, пионеры - школьники, неизмеримо выросли за последние годы. Они много знают, еще большим интересуются. Вожатому очень легко потерять авторитет у ребят. Не ответил на какой-нибудь политический вопрос, обнаружил незнание авиомоделного дела, показал свою физкультурную беспомощность — кончено. Уважение ребят потеряно, вожатого надо снимать. А где набраться хорошо подготовленных вожатых? Их надо готовить у себя, и краткосрочными курсами тут не отделаться.

В нашем районе **намечен большой план подготовки вожатых.** Для освобожденных вожатых в этом году открываются курсы по подготовке в педвуз при вечернем пединституте Пролетарского района. От обычных курсов подготовки в вуз эта учеба вожатых будет отличаться только несколькими добавочными предметами. Авиомоделное дело, так необходимое детскому руководителю, будет изучаться вожатыми под руководством особого инструктора. В этом Пролетарскому району обещал помочь нач. ВВС РККА тов. Алкснис. Топография, азбука Морзе, вообще основы военного дела тоже идут сверхпрограммными предметами. И, наконец, физкультура. В этом году пролетарцы вообще большое внимание будут уделять физкультвоспитанию вожатых. Каждый вожатый должен быть физкультурником. Нелепое зрелище, когда вожатый, не умеющий правильно бросить мяч, вяло разглагольствует на сборе отряда о пользе физкультуры, должно быть забыто.

Надо воспитать в вожатом чувство спорта. Пусть он не только пионерам внушает, а сам находит удовольствие в волейболе, лыжах, гимнастике.

Неосвобожденные вожатые — около 400 комсомольцев с производства — тоже должны учиться, повышать не только свою квалификацию, но и основу педагогической работы, общий образовательный и культурный уровень. Их учебу труднее организовать, чем ученье освобожденных вожатых.

Для этой группы вожатых решено открыть 11—12 групп комсомольской средней школы. Тут нужна большая помощь педагогов, директоров школ. Они должны помочь и преподавателями, и помещением, и наглядными пособиями, так как «пионерский бюджет» не может обеспечить штатных преподавателей для всех 12 групп.

Это начинание должно найти поддержку не только учительства, но и завкомов шефствующих заводов. **Тяга к образованию у пионерских работников огромна. Все наши начинания в этом направлении встречают полную готовность самих вожатых.**

Центром повышения квалификации вожатых будет **районный дом пионеров.** Туда послан специальный методист-педагог, член партии, который будет руководить методической стороной всей пионерработы в районе. В райдоме же сосредоточена работа с пионерским активом — старшими ребятами. Веселье, затейничество должны отсюда через активистов-пионеров распространяться по школам и отрядам.

В районной ДТС будут заниматься юные авиомоделисты, радиолюбители, фотографы, автодоровцы.

Но центром работы будет попрежнему **отряд, звено.** Содержание работы отряда многократно продумывалось, продумывается еще и наверное в процессе работы вызовет много поправок и изменений. Главное внимание всех пионерских работников должно быть обращено на борьбу за качество учебы, за сознательную дисциплину в школе. Вместе с этим зимой надо больше внимания обратить на **детское любительство.** Опыт работы в школе в прошлом году и в летних лагерях окончательно убеждает в этом.

Вот, например, в 12-й школе (завод им. Сталина) отряд работал вяло, по-старинке. Придумали ребята строить троллейбус ,и работа оживилась. Строили его 40—50 ребят, а душой болел весь отряд, вся школа. И когда, наконец, его пустили, поднялась такая волна интереса к пионерской работе, которую не вызвать, хоть весь год беседуй о пользе троллейбусного сообщения.

В лагерях любимым делом пионеров была постройка авиомоделей, глиссеров, педальных авто. Младшие ребята — 3-х—4-х классов — увлекались коробчатыми змеями.

Не надо, забывать, например, такого дела, как кружок рукоделия. Летняя работа показала, что главным образом пионерки очень охотно, часто очень талантливо выполняют всякие сложные художественные рукодельные работы.

Для ребят, интересующихся литературой, отряды предоставят возможность ею заниматься. 22 молодых писателя из актива заводских литкружков и из горкома писателей прикреплены к отрядам Пролетарского района.

Политическое воспитание ребят будет проводиться, главным образом путем интересно построенной политинформации, всякого рода работой с газетами. К отрядам больших школ прикрепляются члены Общества старых большевиков. Их беседы о героическом прошлом нашей партии — лучшая политическая зарядка для ребят

КАМЫШЕВ — пионерский организатор Пролетарского района Москвы.

БРАЗЦОВУЮ—
ОРГАНИЗАЦИИ

156



90

ЗА КРАСОЧНОСТЬ, НОВИЗНУ, РАЗНООБРАЗИЕ

Семь лет я был пионером, 4 года работаю вожатым. Поэтому я изучил запросы и требования отдельных возрастных групп ребят. Основное и главное, по-моему мнению, в этой работе — это **красочность, постоянная новизна и разнообразие мероприятий.**

В прошлом году мы много сделали в этом отношении. Но и недостатков было немало. Главное — это утомительность наших мероприятий. В этом году мы хотим сделать все возможное, чтобы кружковая и культмассовая работа с детьми не являлась «седьмым уроком». Для этого по возможности всю работу выносим в жакты, на каток, лыжные станции и т. д. Чтобы ребенок смог хорошо отдохнуть, нужно не только занять его интересной игрой, но и переменить обстановку.

Одно из первых мест во внешкольной работе с ребятами в наступающем учебном году займет физкультура. Она будет проводиться под лозунгом: «Октябренок должен быть ловким, смелым и здоровым». Сейчас мы создаем базу для физкультурной работы. С прошлого года у нас осталось около 50 пар лыж и 20 пар коньков. Сейчас составляем смету на приобретение еще большего количества спортивного инвентаря. В этом году мы хотим охватить физкультурными мероприятиями всех детей и избежать повторения практики прошлого года, когда физкультурные вылазки носили праздничный, эпизодический характер.

Для массовости в физкультурной работе будут созданы все необходимые условия. Недалеко от школы — центральный стадион юных пионеров. На нем для наших октябрят будут отведены специальные дни. Кроме того на территории школьного двора мы в этом году оборудуем небольшой каток и недалеко от школы — лыжную станцию. Будем также больше использовывать Краснопресненский парк культуры и отдыха.

В этом году в нашей школе будет примерно 12 младших классов. Это значит, что у нас будет 24 октябрятских группы. Чтобы «вытащить» на физкультурную вылазку все эти группы, надо много людей, много руководителей. Здесь предстоит преодолеть немало трудностей. Группами на прогулках будут руководить вожатые групп. Их надо хорошо инструктировать. Будем также привлекать школьного физкультурника, внешкольника и других педагогов.

Большое место будет отведено экскурсионной работе. У нас для этого в районе исключительно благоприятная обстановка. Ведь Красная Пресня, особенно такие ее пункты, как Трехгорная мануфактура, Кудринка и друг., является местом революционных боев пролетариата с самодержавием. Проводить можно не только исторические экскурсии. Рядом с нами такой интересный об'ект для осмотров, как Зоологический парк. Будем посещать и Музей детской игрушки.

Но особенно большое значение придаем проведению перемен. Здесь решающую роль играют наши самодеятельные, музыкальные и художественные кружки. В этом году мы будем продолжать опыт прошлого года. Большим успехом у нас пользовалось художественное чтение. Проводили мы эту работу через свою библиотеку. Рассказчики и чтецы были из своих октябрят. С огромным интересом ребята слушали чтение Гали Попович, Ары Шишкиной, Нины Бирк. Рассказывание проводили сразу в нескольких местах, чтобы охватить больше ребят. Был у нас и кукольный театр, который особенно нравился октябрятам. В этом году это дело мы будем совершенствовать. К составлению маленьких сценариев для кукольного театра я думаю привлечь и наиболее способных октябрят.

Кроме того в школе будет организована сеть разнообразных кружков: фотолюбительский, авиомодельный, изо, швейно-вышивальный и т. д. Все эти кружки жизненны, так как они созданы по требованию самих октябрят.

Разумеется, для всей этой работы нужны немалые средства. Но особенных затруднений в этом мы не чувствуем. Директор нашей школы т. Крюков признает все огромное значение внешкольной работы и всегда идет нам навстречу.

ПЛОЩАНСКИЙ — руководитель октябрят 10-й средней школы Краснопресненского района.

В. ЗОЛОТУХИН *
ПРЕДСЕДАТЕЛЬ ЦЕНТРАЛЬНОГО БЮРО ДКО

ЗА ДАЛЬНЕЙШИЕ УСПЕХИ ПИОНЕРОВ В УЧЕБЕ

1 сентября начинается новый учебный год во всех школах Советского союза. Этот знаменательный день совпадает с другим событием — с празднованием Международного юношеского дня. Таким образом пионерская организация Советского союза встречает 1 сентября как двойной праздник — праздник начала учебного года, праздник трудящейся молодежи и в то же время свой. Оба эти события пионерская организация, каждый отряд, звено, каждый пионер должны встречать во всеоружии и организованно.

Передовые пионерские организации проводили и сейчас ведут большую работу по подготовке пионеров-школьников к организованной встрече учебного года. Особо отраден тот факт, что подготовка к учебе не велась «вообще», а в отличие от прошлых лет брались самые конкретные, близкие детям формы, на осуществление которых организовывалась детвора.

В Северной Осетии сейчас проводят смотр готовности ранца ученика. Требование к каждому пионеру и школьнику заключается в том, чтобы иметь к началу учебного года в своем ранце все необходимое для занятий — учебники, тетради, ручку, карандаш, резинку. Пример Северной Осетии подхвачен и некоторыми другими пионерскими организациями.

Каковы же главные участки в работе пионерских отрядов, звеньев в предстоящем новом учебном году?

Прежде всего с первых же дней нового учебного года требуется произвести в каждой школе города и села комплектование пионерских отрядов и звеньев. Это нужно для того, чтобы создать все необходимые организационные условия для более успешного вовлечения детей в борьбу за овладение знаниями, за укрепление сознательной дисциплины. Пионерские отряды должны комплектоваться из учащихся параллельных или смежных классов. Такой принцип комплектования отрядов, проверенный на опыте прошлого года, полностью себя оправдал. Пионерское звено, как правило, комплектуется из пионеров-учащихся одного класса. Созданные таким образом пионерское звено и отряд дают возможность поставить в центре своей работы систематическую заботу о каждом пионере, о повышении его успеваемости.

Пионерские организации должны в самый короткий срок провести выборы пионерского актива: вожатого, помощника вожатого звена, председателя совета отряда, отрядных знаменосцев, редакторов стенных газет, горнистов, барабанщиков. Главное при проведении выборов актива заключается в том, чтобы, руководителями звеновой и отрядной жизни избрать наиболее лучших, активных пионеров, показавших не на словах, а на деле, конкретными делами свою организаторскую роль в детском коллективе.

Первоочередной и главной задачей работы каждого пионерского звена в отряда в школе должно явиться систематическое повышение успеваемости каждого пионера в школе. Нужна не «вообще» борьба за качество учебы, а упорная, кропотливая работа над каждым пионером и предупреждение хотя бы незначительных отставаний отдельных пионеров в учебе в течение всего учебного года. Эта задача может быть наиболее успешно разрешена при условии, если пионерское звено будет хорошо знать каждого своего пионера, его положительные и отрицательные черты, его интересы и запросы, условия жизни в семье, среду, окружающую его, и даже его характер; если звено будет систематически, а не от сбора до сбора, внимательно следить за учебой, отношением к школьным занятиям со стороны каждого своего пионера. Формы борьбы за хорошую успеваемость каждого пионера могут быть самыми разнообразными, и общего рецепта здесь дать нельзя, да, пожалуй, и нецелесообразно давать. Главное заключается в том, чтобы каждая форма и методы, применяемые звеном в выполнении этой основной своей работы, были конкретными, понятными для пионеров и давали бы практические результаты. **Надо отказаться от принудительных прикреплений успевающих пионеров к отстающим.** никакого принуждения в товарищеской взаимопомощи не должно быть. Эта помощь должна строиться на основе **добровольного желания** пионера помогать своему товарищу по звену. Нет сомнения в том, что, отказавшись от формального прикрепления одного учащегося к другому, став на путь развития подлинно товарищеской взаимопомощи в детском коллективе, можно ожидать гораздо лучших результатов. Если кто-нибудь из пионеров начнет отставать, звено должно немедленно реагировать на это огромное событие в его жизни, выяснить причины отставания, ясно представить себе причину. Если в этих целях понадобится пойти к отстающему пионеру на дом, поговорить с родителями, с взрослыми людьми, окружающими этого пионера, надо делать и это. Выяснив причину отставания пионера, надо немедленно принимать меры к предупреждению и ликвидации этого отставания в дальнейшем. При этом всегда нужно помнить, что к каждому ребенку должен быть внимательный, индивидуальный подход. Один, например, может отставать в связи с домашними условиями, на отставание другого влияет окружающая его среда, третий просто заленился, у четвертого нет учебника и т. д. С одной меркой ко всем этим разнообразным причинам отставания подходить нельзя. Надо уметь применять к каждому ребенку такие меры, которые бы наверняка исправили его. Не надо ждать, пока начнет отставать в учебе тот или иной пионер, и только тогда начать работать с ним, — это не к лицу пионеру. Нельзя допускать повторения ошибок прошлых лет, когда некоторые звенья и даже отряды превратились в своеобразные дисциплинарные органы и вся работа по борьбе за качество учебы сводилась к дисциплинарному воздействию на пионеров.

Пионерский отряд — не дисциплинарный орган, а крепкий коллектив передовых детей, стоящих своей целью путем творческой работы помогать друг другу в лучшем освоении наук.

Каждое звено должно следить за тем, чтобы у каждого пионера хорошо сохранились учебники, тетради были чистыми, всегда имелись необходимые предметы (ручки, карандаши, резинка, чернила). Нужно показать внутри отряда своих лучших ударников учебы, занимательным отношением вовлекать их перед всем детским коллективом, уметь организовать дело так, чтобы по передовым равнялись отстающие. Развить желание у каждого пионера отряда быть передовиком в овладении знаниями. Вот что требуется от отрядов в их работе по выполнению этой главной задачи. Путем повседневной воспитательной работы, путем организации пионеров на конкретные дела для лучшей учебы надо укреплять сознательную дисциплину в школе.

Надо отказаться от чрезмерной перегрузки детей различными походами, штурмами, эстафетами и т. д., и т. п. В прошлом году нередко приходилось встречать такую картину: в школе пионерская организация проводит культпоход, в котором содержатся все ответы на все случаи школьной жизни, а дети мажутся чернилами, содержат учебные тетради в неряшливом виде, не следят за чистотой. Получается, что «культпоход» сам по себе, а жизнь детей сама по себе. Задача заключается в том, чтобы **без трескотни** вести повседневную черновую работу за сохранность учебника, за чистую тетрадь, за культурный вид каждого пионера-школьника, за правильное использование 45 минут урока, за целый ряд других конкретных дел, имеющих огромное значение в борьбе за качество учебы.

Это, конечно, не значит, что нельзя проводить никаких массовых мероприятий внутри школы.

Заботиться о том, чтобы учащиеся могли проводить перемены на воздухе, следить за тем, чтобы в классе всегда находилась сырая тряпка, мел, чтобы пионер и школьник во время уроков не лежал на парте, а сидел правильно, иметь в школе не одну пятьсерую кружку на 150—200 учащихся, а гораздо больше и т. д. и т. п. — вот те «мелочи», которыми должны заниматься отряды, если они хотят не формально выполнять свою главную задачу.

Отряды должны быть организаторами культурного досуга детей. Надо создать в школе, в отряде такие условия, чтобы ребенок в свободное от уроков время мог хорошо отдохнуть. Это значит развить широкую сеть различных кружков детской самодеятельности, это значит, что в школе надо создавать клубы, физкультурные залы, оборудованные всем необходимым.

Пионерская организация в этом году в отличие от прошлых лет ставит своей задачей хорошо организовать в зимний период досуг детей в жактах. Опыт пионерской работы в жактах зятом себя вполне оправдал. Задача заключается в том, чтобы в зимний период этот опыт был значительно усовершенствован.

Всю работу пионерских отрядов надо органически увязывать со всей жизнью и работой школы. Надо понять, что состав детей, над воспитанием которых работает школа и пионерская организация, — один и тот же, поэтому всякая несогласованность сильно и рядом ведет к огромной перегрузке детей общественной работой. **Вожатый отряда, педагог, пионерский работник школы должны работать в тесном контакте — к этому обязывает постановление ЦК ВКП(б) от 23 апреля.**

Учителя-комсомольцы должны показывать образцы помощи вожатому отряда и всему детскому активу в лучшей организации пионерской работы. Лучшим будет тот педагог-комсомолец, который сумеет передать свой педагогический опыт комсомольцу — производственнику, вожатому отряда, систематически помогая в руководстве работой звена и отряда. От того, насколько педагоги будут хорошо и конкретно помогать пионерскому отряду, будет в известной мере зависеть успех выполнения пионерскими организациями основной задачи — повышение успеваемости пионеров в укреплении сознательной дисциплины.

В ЦК ВЛКСМ

За пренебрежительное отношение к такому политически важному, дисциплинирующему комсомольцев делу, как сбор членских взносов, за отсутствие в этом деле какой-либо работы ЦК ВЛКСМ постановил секретаря Ново-Бурасского райкома ВЛКСМ, Саратовского края, тов. ВЫХОДЦЕВА и секретаря Изобелло - Тищенского райкома ВЛКСМ, Северо - Кавказского края, т. АФАНАСЕНКО СНЯТЬ С РАБОТЫ. ЦК ВЛКСМ предлагает крайкомам ВЛКСМ понизить их по работе.

ЦК ВЛКСМ предупреждает всех секретарей обкомов, крайкомов, ЦК КСМ нацреспублик, горкомов и райкомов комсомола, что ЦК ВЛКСМ будет налагать меры строгого взыскания и привлекать к партответственности тех из них, кто будет пренебрежительно относиться к такому важному делу, как сбор членских взносов.

* * *

ЦК ВЛКСМ постановил ЛИКВИДИРОВАТЬ ПОВСЕМЕСТНО ПИОНЕРСКИЕ БАЗЫ И ИХ СОВЕТЫ как излишнюю организационную надстройку в пионерской организации. ЦК постановил вожатых баз перевести на работу вожатыми отрядов, сделав эти отряды юных пионеров образцовыми, на опыте работы которых могли бы учиться все вожатые, как надо правильно организовать работу с детьми.

Пролетарии всех стран, соединяйтесь!

Ленинская СМЕНА

Орган Горьковского Крайкома и Горкома ВКП(б)

МАРТ 27 1934 г. № 79 (1471)

Организовать соревнование

Успех весенней сева и последующих сельскохозяйственных работ решает наша работа в массе колхозников и единоличников, решает умелая организация конкретного соревнования. Нет нужды доказывать, что важность социалистического соревнования, как метода организации масс на борьбу за социалистические планы.

Задача каждой организации и в первую очередь комсомола, состоит в том, чтобы неустанно, шаг за шагом практически конкретизировать соревнование, подымая его из более низких форм в более высокие. Самый страшный истины не понимают руководящие цеховые ряды комсомольских организаций края, а отдельных случаях и явно недопонимают ваши секретари, обеспечивающие соревнование масс подменяют заключением договоров и хлебом. Вот фактические примеры.

Край встречал решение дня под подготовку весеннему севу. Скоро сев. Подготовка двухсторонняя. Первое — Почему, что, как организовать, и в том числе и комсомол, не сумели и не пожелали организовать в массе своей ни одного колхоза и колхозника, дружную работу на этом участке поддержать и возглавить, разъяснением, по существу встающих вопросов в колхозах и колхозной молодежи нет ни в одном районе. Есть только разговоры.

Возьмите обзоры пацатомольских организаций, они пестрят заключением договоров, явно нелепое обязательство, но только обязательство — договорились комсомол с девушками, соревнование между организациями заключается, но ни слова о том, как каждого комсомольца и молодого колхозника.

Так обстоит дело не только в пацатомолиях. Возьмите Новинский район. Что сделано Новинской районной организацией по соревнованию? Нет не мало. Но — ничего. Почему, что организовать — не знают. И в результате в Новинском районе из 38 комсомольских ячеек соревнуются только две ячейки.

А посмотрите на Лебяжий район. Здесь в районной газете ряд статей, выбов и заблаговременно социалистическому соревнованию. По Лебяжскому району из 53 комсомольских ячеек соревнуются только 4 ячейки, это в основном ячейки совхозов. Руководство района на форме подготовки к севу. Точный ход выполнение договоренными мы имеем и по целому ряду комсомольских организаций Дзержинского района.

С полобными положениями мирятся и районные организации комсомольских и молодежных колхозных масс надо организовать так, чтобы каждый был участником, чтобы другим районам, колхоз с колхозом, бригада с бригадой, колхозник с колхозником, не только колхозники и единоличника видели, но и чувствовали, что идет сев — вот задача дня. И в решение этой задачи комсомольская организация должна внести свое, новое место.

Опыт соревнования с Московской областью в прошлом году должен быть учтен. Надо наиболее ярко показать образцами работы на полях, образцами действительных ударников и ударниц, ежедневно освещать и проверка соревнования лучше организовать в виде суда, чтобы каждый колхозник обязан постоянно следить за тем, как товарищ, с которым он соревнуется, выполняет свое договорное обязательство.

Задача ясна. Она исполнется **только** при **глубоком** понимании **социалистического соревнования.** Лучшая встреча этой **весенней** кампании, повышение **культурного** уровня каждого комсомольца и молодого колхозника и рядового колхозника, превращение каждого комсомольца в организатора соревнования масс.

С 1 по 15 апреля по решению Крайкома проводится рейд «легкой кавалерии» с целью подготовки весны в колхозах и единоличников к севу. Это мероприятие одобрено Крайкомом партии. Этот рейд комсомольскими организациями должен быть проведен в рейде не только молодежь, но и взрослых колхозников и единоличников, с тем, чтобы создать мощный поток социалистического соревнования, который гарантировал бы колхозам и единоличников к севу.

О КРАЕВОМ РЕЙДЕ „ЛЕГКОЙ КАВАЛЕРИИ"

Постановление бюро Крайкома ВКП(б)

САНКЦИОНИРОВАТЬ ПРОВЕДЕНИЕ КОМСОМОЛОМ КРАЕВОГО РЕЙДА «ЛЕГКОЙ КАВАЛЕРИИ».

ПРЕДЛОЖИТЬ ВСЕМ ОБКОМАМ И КРАЙКОМАМ ВКП(б) ОКАЗАТЬ КОНКРЕТНУЮ ПОМОЩЬ МЕСТНЫМ КОМСОМОЛЬСКИМ ОРГАНИЗАЦИЯМ В ПРОВЕДЕНИИ РЕЙДА.

ПРЕДЛОЖИТЬ «ГОРЬКОВСКОМУ КОММУНАРУ», «СОВЕТСКОЙ ДЕРЕВНЕ» И РЕДАКТОРАМ РАЙОННЫХ ГАЗЕТ СИСТЕМАТИЧЕСКИ ОСВЕЩАТЬ ХОД РЕЙДА.

О КРАЕВОМ РЕЙДЕ-ПРОВЕРКЕ ГОТОВНОСТИ К СЕВУ

Решение бюро Крайкома ВЛКСМ от 25 марта

1. Провести с 1 по 15 апреля рейд-проверку готовности к севу колхозных бригад, колхозов, совхозов и единоличных хозяйств.

2. Задачами рейда поставить:

а) проверку доведения производственных планов до каждого колхозника, единоличного хозяйства; расстановку сил по каждому участку работ, обеспечивающую выполнение посевных площадей, заключение договоров по соревнованию между колхозами, бригада с бригадой;

б) проверку обеспеченности минеральными удобрений в колхозы и горючего в МТС;

в) проверку наличия в колхозах, совхозах и единоличных хозяйствах семенного материала, его доброкачественности и обеспечение специальных участков для посева;

г) выявление недостатков в колхозных бригадах и в целом в колхозах и единоличных хозяйствах, обсудить их общих собраниях бригад, колхозов и единоличных, наметить пути к устранению всех вскрытых недостатков и в случае встречи организационно-хозяйственных затруднений просить помощи у вышестоящих партийных, советских органов.

4. Руководство рейдом по краю возложить на тов. Куликова, в районах на секретарей РК ВЛКСМ и командиров легкой кавалерии районов.

Есть еще белоручки в обкомола УАО

КОРЕПАНОВ НЕ РУКОВОДИТ ПОЛИТСЕТЬЮ

В УДМУРСКОМ ОБКОМОЛЕ.



ОЧКОВТИРАТЕЛИ КРИЧАТ — УРА-АА.

НЕ ОТСИЖИВАЙТЕСЬ В КАБИНЕТАХ!

Несмотря на ряд директив со стороны Центрального и Краевого комитетов комсомола о повышении качества проработки доклада т. Сталина и решений XVII партийного съезда среди комсомольцев и молодежи, Удмуртский обком ВЛКСМ за это по-серьезному не взялся.

Ответственный за марксистско-ленинское воспитание т. КОРЕПАНОВ Александр Алексеевич, а на самых пор продолжают отсиживаться в кабинетах и не считают нужным сойти с кабинетных высот организации и помочь им в проработке материалов съезда.

Таких крупных комсомольских организаций, как у Нистаевского, у нас нет, но ни одна, к тому же она находится «под боком» у Корепанова. Однако, как он, ни старался, ни ухитрывался не был.

Можно бы на этом и кончить. Нет, к великому сожалению, работы по Нистаевскому поселковой край. Но самое дело это есть не больше, не меньше как организация в проработке.

Состояние посещаемости комсомольских собраний по поселку ненормально. 19 марта при обходе поселка на Нистаевское по пути из школы в Нистаевское по пути из школы в Нистаевское по пути из школы в

О ПЛАНИРОВАНИИ ПЕРЕВОЗОК И УЛУЧШЕНИИ РАБОТЫ МЕСТНЫХ ОРГАНОВ НКПС

Из постановления СНК СССР и ЦК ВКП(б)

1. Совет Народных Комиссаров Союза ССР и Центральный Комитет ВКП(б) устанавливают, что недостаток отчетливости в постановлении о работе Донецкой дороги, аналогичными чертами для всех железных дорог СССР. Из-за неотчетливости и нерегламентированности в постановлении порядка взаимоотношений местных органов с руководством дороги и хозяйственного значения. До сих пор еще не может установиться порядка руководства дорогой и эксплоатацией. Дорога не может руководствоваться в своих действиях указаниями начальников районов и отделений дороги, которые, в свою очередь, не могут руководствоваться указаниями дороги и эксплоатационного значения. Не может установиться на станциях, этих решающих звеньях перевозок. Многие коммунисты-руководители, не должным образом ориентируясь, в необходимости и целесообразности работы транспорта.

2. Одной из важнейших причин плохой работы железных дорог является неудовлетворительная система планирования на дорогах и плохая работа исполнительных органов и станций по исполнению планов.

Планы перевозок составляются сейчас плохо и оторванно от жизни, недостаточными организациями, недостаточно планирования и регулирования перевозок при НКПС (РУПР'ами), между-ведомственными комиссиями, совещаниями. Местными совещаниями по перевозкам при местных органах власти и совещаниями автономных республик (МСП), комитетами по перевозкам при краевых органах власти, а также оперативной работы железных дорог в высшей степени мало черпались из чиновников дорог и работу районов станций. Между тем, начальники дорог, обладая общими планами перевозок, стоят в стороне от его составления и принимают на себя ответственности за его содержание.

I. О ПЛАНИРОВАНИИ ПЕРЕВОЗОК

1. Управлять: а) районам управления НКПС по планированию и регулированию перевозок (РУПР'ы) междудеповскими совещаниями при РУПР'ах; б) краевым и областным органам власти по перевозкам при краевых и областных комиссиях при Совете Народных Комиссаров союзных и автономных республик; г) краевые и областные органы власти по перевозкам.

2. Возложить составление годового, квартальных и месячных планов перевозок по дорогам Наркомздравов СССР на Народный Комиссариат Путей Сообщения с представлением этих планов на утверждение Совета Труда и Обороны Союза ССР.

3. Обязать начальников железных дорог составлять планы перевозок по отделениям службы эксплуатации и станциям дороги в соответствии с планом, утвержденным Советом Труда и Обороны, и точно выполнять эти планы, движение отделениями.

4. Обязать начальников отделений службы эксплуатации по согласованию с начальником дороги, за своей личной подписью, доводить до сведения в порядке последнего руководства и инструкции.

5. Организовать при Народном Комиссариате Путей Сообщения и начальниках дорог постоянные совещания, при которых постоянно собирать представителей заготовительных и торговых организаций, при начальниках дорог—по представителям местных исполкомов и кооперации.

6. Разделить план перевозок на две категории: к первой категории отнести те виды общегосударственных заданий, планируемые НКПС в размерах, исключающих возможность срыва этих заданий, а ко второй категории отнести все остальные виды перевозок, планируемые НКПС в размерах, допускающих возможность срыва этих заданий.

Наименование Дороги	Из них:		
	Общий план погрузки на сутки	Уголь Т. сут.	Руда и Кокс	Разные ВНПС
Моск.-Казанская	2700	2700	365	35
Моск.-Курская	2700	2700	365	35
Сталинка	2700	2700	365	35
Всего по сети	68000 вагонов	52700 вагонов	6410 вагонов	597 вагонов

9. Обязать НКПС и начальников дорог включать в план перевозок грузы, следующие в порожнем направлении.

10. Обязать начальников дорог при составлении плана перевозок обеспечить максимальное увеличение маршрутизации перевозок, не допуская ограничений грузов клиентурой, а НКПС — декадный срок дать заданные перевозки грузов начальникам дорог в отделениях.

11. Поручить НКПС в декадный срок выработать новое положение о ответственности дорог и клиентуры, а также о порядке взыскания штрафов с виновных.

12. Поручить НКПС в декадный срок выработать новое положение о ответственности дорог и клиентуры, а также о порядке взыскания штрафов с виновных.

II. ОБ ОРГАНИЗАЦИИ ОТДЕЛЕНИЙ СЛУЖБЫ ЭКСПЛОАТАЦИИ

1. Реорганизовать существующие управления дорог, заменив их отделениями службы эксплуатации, отделениями службы эксплуатации от инспекторов-движения в отношении других и от начальников дорог в отношении всех основную их работу, ведение движения, работу станций, а также надзор и непосредственное распоряжение всеми движенческими (паровозы, вагоны) и другими службами для перевозок.

2. Установить, что начальник отделения службы эксплуатации назначается начальником дороги по согласованию начальника службы эксплуатации, а начальник станции — по согласованию, при этом руководствоваться правилами приема начальников отделений службы эксплуатации на должность работников инспекторского состава, утвержденными НКПС.

3. Обязать начальников отделений службы эксплуатации разрабатывать оперативные мероприятия по осуществлению планов перевозок, составляемых дорогой, выполнению их от угрозы, по мере возможности, за несколько месяцев, а планы перевозок и вспомогательные заказы — за сутки.

4. Управление линии существующими управлениями дороги, за исключением второго помощника по коммерческой части, инспекторов движения, по грузам, грузовой части, по рабочему-движенческому составу, по вагонному хозяйству, по паровозному хозяйству, по специальным частям с переводом отдельных из них в отделения дороги, на станции, в депо, в дистанции, в вагонное участие.

5. Установить следующую структуру отделения службы эксплуатации: начальник отделения, помощник по грузовой части, диспетчер движения, коммерческие ревизоры, помощник по технической части, техническая часть, по вагонному хозяйству, бухгалтерия и контора отделения.

III. О РАБОТЕ СТАНЦИИ

1. Положить в основу работы станции месячный план, получаемый станцией за личной подписью начальника отделения эксплуатации, и декадные планы, составляемые за личной подписью, дать станциям на каждую пятидневку помка-задание по погрузке, выгрузке, перегрузке, назначению порожних по постановкой, обязательному пятидневному выполнению заданий.

2. Обязать начальников отделений эксплуатации давать на станцию месячный план не позднее чем за три дня до начала месяца, декадный план-задание не позднее двух дней до начала пятидневки и производить движение и особых заданий по пятидневкам не позднее, чем за три часа до начала пятидневки.

3. Обязать начальников станций немедленно устранять имеющиеся недостатки в работе, используя для этого все имеющиеся в распоряжении средства, а также, в случае необходимости, обращаться за помощью к начальнику отделения эксплуатации.

4. Установить, что все указания начальника станции, содержащиеся в исправном состоянии и чистоте стационарных устройств и помещений, закрепляются в четкой работе измерительных, ремонтных средств, приборов, стрелок, станционных путей и средств связи—является безусловно обязательными для работников, а также территории, помещений других служб: дорожных мастеров, смотрителей зданий, технических осмотрщиков, монеровых мастеров и т. п.

Предоставить право начальникам станций налагать административные взыскания вплоть до увольнения с работы, включительно, за нарушение ими правил, инструкций, положений и распоряжений, а также за несвоевременное выполнение указаний начальников станций вышестоящими начальниками станций, советами и хозяйственными организациями вызывает начальник станций без предварительного согласования с начальником отделения и доклада об обследовании его работы, а также производить мобилизацию в экстренных случаях работников.

8. Предложить НКПС в двухдневный срок представить на утверждение СНК СССР следующие проекты:

Председатель Совета Народных Комиссаров Союза ССР В. МОЛОТОВ.

23 марта 1934 г.

Секретарь Центрального Комитета ВКП(б) И. СТАЛИН.

В ЦК ВКП(б)

О ПАРТОРГАНИЗАТОРАХ

станций, обменных пунктов, паровозных и вагонных депо и дистанций пути железных дорог

Центральный Комитет ВКП(б) вновь, в виде исключения, в целях повышения оперативного характера всей партийно - политической работы в низовых звеньях железнодорожного транспорта, ввести в помощь политотделам института парторганизаторов на станциях, в паровозных и вагонных депо, дистанциях пути и обменных пунктах.

Парторганизатор будет являться секретарем первичной парторганизации станции, депо и т. п. Он будет обязан составлять конкретное руководство партийной и политической работой, проводимой партийными, профсоюзными и комсомольскими организациями, не нарушая при этом, в основном укрепляя единоначалие.

Парторганизаторы назначаются и освобождаются Центральным Комитетом ВКП(б) по представлению начальника и политотделения НКПС и освобождаются по представлению политотделов районов.

Парторганизаторы являются в районах Центральных Комитетов

НЕУСТАННО УКРЕПЛЯТЬ СОВЕТЫ—

органы диктатуры пролетариата

выступления председателя Крайисполкома тов. Ю. М. КАГАНОВИЧА на третьем краевом слете колхозников-ударников

Рис. Н. Головкина



Весенняя сев в председатель ВЕТЛУЖСКОГО РАЙКОМОЛА.

...оварищи! Наш Горьковский край, который не так давно являлся краем ...ольших, крупных отсталых и в ...ом числом и сельскохозяйственном ...ношении, краем сохи и однолемешки ...го плуга, сейчас вышел в первую ...ередь передовых краев нашего Союза, краем мощных индустриальных гигантов, построенных и ...ереоборудованных нами за последнее ...ремя, краем с высоко развитой ...ельскохозяйственной культурой. ...Этого край стал краем производительного земледелия в области сельского хозяйства, высокой технической базой, с тысячами тракторов, давшими в 1933 году ...ольшие образцы прекращения кол...ства в большинстве колхозов ...ервом, улестворившем высокой ...аграды — ордена Ленина! (Аплодисменты).

Эти успехи товарищи, являются ...езультатом борьбы нашей нашей ...артизанщины, борьбы рабочего ...класса, колхозного края за ...ение нашей партии по указаниям ...ашего первого тов. Сталина на ...ом участке, где ВКП(б) является ...ой партией, и в области сельского ...озяйства, где классы живут ...ожесточенной и в области экономической — ...ремя в крае велся ...ожесточенная борьба за ...ение партии и в сельском хозяйстве, ...ротив ее мобилизации всех ...ил.

Наши успехи в сельском хозяйстве ...ыли достигнуты в ...ожесточенной борьбе, являются ...ультатом ...ьшого почина, ...ьшой ...ьшевистской ...ьшой сельского хозяйства.

Наши успехи в сельском хозяйстве ...ыли достигнуты в ...ожесточенной борьбе, являются ...ультатом ...ьшого почина, ...ьшой ...ьшевистской ...ьшой сельского хозяйства.

Что означает отсюда и к ...му Горьковскому краю.

Мы в нашем крае—это нужно ...ольшевистски сказать—мы ...ольшевистски ...ьшого ...ьшого ...ьшого

Под знаком большевистской самокритики

ЧЕБОКСАРЫ. (По телеграфу от наш. спец. кор.). 25 открылся пленум Чувашского обкома комсомола. С докладом «О задачах областной и городской организаций ВЛКСМ в свете решений XVII съезда ВКП(б)» выступил секретарь обкома комсомола Самсонов.

В своем докладе тов. Самсонов подвергает критике практику работы отдельных городских комитетов ВЛКСМ.

Вот, например, тов. Самсонов в своем выступлении—возьмите в пример Цивильский район. В течение 1933 г. этот район имел очень много шума о соревновании по животноводству, писал решения, призывы, обращения, слушал, отчеты и признавал ревелюционно-ход соревнования неудовлетворительным, а дело с мертвой точки не двигалось. Общение в районах проходило мимо живых людей, мимо колхозных дворов.

Тов. Самсонов с особенной резкостью подвергнул сабле развитие социалистического соревнования на лучшую подготовку к весне.

После доклада развернулись прения. Выступавшие в прениях подвергали резкой критике работу обкома и обкомсомола.

КОЛОТУХИН.

Прорабатывают кроту Тарьяла

ПОШКАР-ОЛА (по телеграфу от наш. спец. кор.). 25 марта открылся V пленум Марийского обкома комсомола. На повестке дня пленума стоят следующие вопросы: итоги посева. Шкодку и падежа скота, подготовка к весне; о борьбе за сохранение молодняка; уроки Тарьяльской комсомольской организации и о системе организационной самодеятельности молодежи.

По докладу Матрушина об уроках Тарьяла развернулись оживленные прения. Выступавшие в прениях говорили резко критиковать абсолютно недостаточную руководящую работу. Выступавшие отмечали, что уроки Тарьяла до сих пор не использованы.

ПОЛУШИН.

ИНОСТРАННЫЙ ЮМОР.

Телеграмма протеста 300000 рабочих против истязаний Тельмана

ПАРИЖ, 25. Лига защиты прав человека решила обратиться к германскому правительству с требованием разрешить ее представителям посетить тюрьмы и концлагери для проверки сведений об истязаниях и убийствах политических заключенных, представители Лиги наций намерены посетить Тельмана, жестоко избитого гитлеровцами.

Всеобщая унитарная конфедерация труда отправила от имени 300 тысяч членов рабочих советскому послу Дювару с протестом против истязаний Тельмана. Комитет борьбы за освобождение Тельмана выпустил книгу Барбюса «Злодеи из-за Тельмана», в которой описывается деятельность Тельмана, как вождя германского революционного пролетариата и приводится выступление Тельмана в Париже в 1932 г. в годовщину Октябрьской революции.

Вторичное вскрытие тела Ставицкого?

ПАРИЖ, 25. По распоряжению следственных властей произведено вскрытие тела Ставицкого, выдвинувшего версию о том, что Ставицкого убийством, а был убит. Тело Ставицкого доставлено в Париж, в медицинскую академию и произведено повторное вскрытие в присутствии следственной комиссии.

Опровержение государственного департамента США

НЬЮ-ЙОРК. Агентство ассошиэйтед пресс сообщает, что представителем государственного департамента опровергнуто сообщение «Утренних ведомостей» о том, что Троянковский в Вашингтоне ведут переговоры о нормализации США и СССР и Лиге наций.

Представитель государственного департамента заявил, что никаких официальных шагов в этом направлении не предпринято.



Если война не хочет уйти от нас, наша конференция может уйти от войны. («Морнинг пост», Лондон).

ОФФИЦИАЛЬНОЕ СООБЩЕНИЕ ШТАБА КВАНТУНСКОЙ АРМИИ

БЕЙПИН. Как передают из Харбина, штаб и другие. Раненых два капитана, на японское агентство в Маньчжурии по поручик, подпоручик и другие. Всего Квокуну публикует сводку штаба Квантунской армии о борьбе с повстанцами.

Сообщают, что 18 марта в районе Тулушаня японский отряд атаковал «банду» численностью в 300 чел. Во время 10-часового ожесточенного боя «бандиты» потеряли убитыми свыше 200 чел. На стороне японцев убито ни-

НА ПОМОЩЬ „ЧЕЛЮСКИНЦАМ"

„КРАСИН" ИДЕТ ПОЛНЫМ ХОДОМ

ЛЕНИНГРАД, 25. (Роста) Радио с ледокола «Красин» получено сегодня утром экстренное известие из Финляндии. Ледокол «Красин» в 8 часов утра из-за острова «Красин» был вызван ближайший лед. В полдень ту же весть принесла «Красину» и «Малыгин», идущие полным ходом. Комсомольская ледовая дозорная служба, организованная газеты «Молодой ленинец», в 100 вчера. Это значительно ускорило продвижение ледокольских организаций за выполнение своего долга перед челюскинцами, с этим известием вышли на помощь челюскинцам суда, и, конечно, все они выполнить этот свой долг обеспечивают. Сегодня ночью ледокол «Красин» должен подойти к кромке льда, где находятся челюскинцы.

Как видите, положение очень серьезное. Очень плохо, что из-за низкой обеспеченности семенами и других культур. Отобрано не худших семян. Вот как выглядит дело с качеством семян. На сегодня из третьего сорта, а тому же вдобавок загрязненных. Мало того, что комсомольской организацией для того, чтобы как следует провести отбор этого сорта семян, ЦК партии принял специальное решение о проверке семенных фондов. Это значит, что мы ни одному человеку не дадим обмануть нас, что ни одна районная организация, секретарь райкома комсомола, председатель колхоза, не пропустит все семена. Не эта проблема, что нужно проверить каждую партию семян в отдельности.

Большую комсомольской организации на фронте контроля за переводкой, хранением и доведением до посевной кондиции. Здесь нужно добиться полного успеха.

Что же сейчас и с подготовкой конного сезону.

Много еще болтовни вместо живого дела. Остановимся на работе двух районов Оршинского района. Как у нас район работает? Вместо того, чтобы действительно, как следует, мобилизовать комсомольскую массу и организовать правильное руководство по ее, у нас вели продолжительную болтовню.

Или возьмите район Шалинский. Это район, который должен быть передовым. Общее собрание команды выделило 5 стрелков района комсомола. Они должны стать ударниками. Дело очень важное. Но район не только не подготовил к нему не провел, ещё хуже, перепутал, назначил в этот состав явилось наряду немного, начали снег с большими затруднениями, а некоторые совсем не вышли.

На этом часто признали необходимым обратить внимание всех парторганизаций и комсомольских районов. Хорошо, что в районе обратили внимание, построили на общих районных собраниях. Вот как выглядит дело с подготовкой.

Во-вторых, дело. Нужно, конечно, работать комсомольцам по-боевому, по-ударному. Но не так, как работают в Оршинском районе. Нужно учитывать возможности. А возможности, например, в организации на МТС — заготовить сено 48 центнеров, вместо 12, а они заготовили амбарных 52 пт. Предлагает данный план разбить и довести до каждой бригады, до каждого колхозника. Но комсомольцев в ячейке не много, ячейка слабая, руководство слабое, и вот еще с очень не нашлось, что получилось настоящее сено.

Комсомольская работа. И в ней не хватает руководства. Вместо мобилизации комсомольских очередей на ударную работу, вместо наставлений должно быть главное. Вместо мобилизации комсомольских очередей на ударную работу, вместо наставлений достать несущественных собак и кошек, перебить их.

Оторвутся ребя в успешной подготовке к проведению сева должно быть организовано соцсоревнование. Беспорно, что в работе комсомола соцсоревнование имеет большое значение. Но мы должны умело организовать соцсоревнование, чтобы оно не превратилось в формальное, в бумажное.

Оршинского района. Этот район должен быть по-ударному, по-боевому провести весь — готовиться к севу. Для этого Постановил очень много вопросов, надо решить и организационные задачи, которые перед нами, например, вывести из состояния сельского хозяйства, которое сейчас переживает кризис.

Т. Д. и Т. п. Заявили, что мало. Но, конечно, этого мало. Надо больше закончить до весны. А что сделать? Какие конкретные вопросы должен решить? Правильно ли обращение построено на общих районных собраниях? Вот как выглядит дело с подготовкой.

Во-вторых дело. Нужно, конечно, работать комсомольцам по-боевому, по-ударному. Но не так, как работают в Оршинском районе. Нужно учитывать возможности. А возможности, например, в организации на МТС — заготовить сено 48 центнеров, вместо 12, а они заготовили амбарных 52 пт. Предлагает данный план разбить и довести до каждой бригады, до каждого колхозника. Но комсомольцев в ячейке не много, ячейка слабая, руководство слабое, и вот еще с очень не нашлось, что получилось настоящее сено.

Комсомольская работа. И в ней не хватает руководства. Вместо мобилизации комсомольских очередей на ударную работу, вместо наставлений должно быть главное. Вместо мобилизации комсомольских очередей на ударную работу, вместо наставлений достать несущественных собак и кошек, перебить их.

Оторвутся ребя в успешной подготовке к проведению сева должно быть организовано соцсоревнование. Беспорно, что в работе комсомола соцсоревнование имеет большое значение. Но мы должны умело организовать соцсоревнование, чтобы оно не превратилось в формальное, в бумажное.

Оршинского района. Этот район должен быть по-ударному, по-боевому провести весь — готовиться к севу. Для этого Постановил очень много вопросов, надо решить и организационные задачи, которые перед нами, например, вывести из состояния сельского хозяйства, которое сейчас переживает кризис.

Т. Д. и Т. п. Заявили, что мало. Но, конечно, этого мало. Надо больше закончить до весны. А что сделать? Какие конкретные вопросы должен решить? Правильно ли обращение построено на общих районных собраниях? Вот как выглядит дело с подготовкой.

Во-вторых дело. Нужно, конечно, работать комсомольцам по-боевому, по-ударному. Но не так, как работают в Оршинском районе. Нужно учитывать возможности. А возможности, например, в организации на МТС — заготовить сено 48 центнеров, вместо 12, а они заготовили амбарных 52 пт. Предлагает данный план разбить и довести до каждой бригады, до каждого колхозника. Но комсомольцев в ячейке не много, ячейка слабая, руководство слабое, и вот еще с очень не нашлось, что получилось настоящее сено.

Комсомольская работа. И в ней не хватает руководства. Вместо мобилизации комсомольских очередей на ударную работу, вместо наставлений должно быть главное. Вместо мобилизации комсомольских очередей на ударную работу, вместо наставлений достать несущественных собак и кошек, перебить их.

Оторвутся ребя в успешной подготовке к проведению сева должно быть организовано соцсоревнование. Беспорно, что в работе комсомола соцсоревнование имеет большое значение. Но мы должны умело организовать соцсоревнование, чтобы оно не превратилось в формальное, в бумажное.

Дело чести комсомольцев Сормова

В этом году в Сормове должен быть построен парк культуры и отдыха.

Значение его для рабочих Сормова огромно, т. к. в летних условиях для молодежи в районе Сормова, кроме отмены сада нет иного небольшой сад.

Райком ВКП(б) и райсовет приняли грандиозное значение строительству парка культуры и отдыха. Срок на должна пройти в 3—4 месяца с тем, чтобы парк начал работать уже в этом году. Для строительства средств и в средствах требует, чтобы ВСЯ ОБЩЕСТВЕННОСТЬ, КАЖДЫЙ РАБОЧИЙ УЧАСТВОВАЛ И ПОМОГАЛ СТРОИТЕЛЬСТВУ.

Это правильно поняли рабочие парового молота, которые обратились с предложением использовать трудового участия рабочих в строительстве парка. Сегодня воскресенье, и об участии всех трудящихся в строительстве парка будет обсуждаться во всех заводах.

Комсомольская организация, в работе над строительством парка первый рядом строителей парка. Первоочередное и ударное трудовое участие, возвлечение всех трудящихся, контроль над строительством комсомольцы.

СТРОИТЕЛЬСТВО ПАРКА КУЛЬТУРЫ И ОТДЫХА ДОЛЖНО СТАТЬ ДЕЛОМ ЧЕСТИ СОРМОВСКОЙ КОМСОМОЛЬСКОЙ ОРГАНИЗАЦИИ.

Новая победа ФЗУ

Школа ФЗУ завода «Кр. Сормова» произвела очередной выпуск учеников-токарей. Выпущено 30 чел., из них 30 чел. из них 200 квалифицированных рабочих. Все они переведены в цехи завода. Среди выпущенных ударников учебы (токаря Зайцев и Махеев, кузнец Генералов и др.). Среди выпущенных настоящих ударников учебы (токаря Зайцев и Махеев, кузнец Генералов и др.). Среди выпущенных отлично, а соверщенство овладели технологией и практикой производства.

Всего школа ФЗУ, начиная с 1927 года, дала заводу около 2 тыс. квалифицированных рабочих, являющихся ударниками учебы и производства.

Дело чести комсомольцев Сормова

В этом году в Сормове должен быть построен парк культуры и отдыха.

Значение его для рабочих Сормова огромно, т. к. в летних условиях для молодежи в районе Сормова, кроме отмены сада нет иного небольшой сад.

Райком ВКП(б) и райсовет приняли грандиозное значение строительству парка культуры и отдыха. Срок на должна пройти в 3—4 месяца с тем, чтобы парк начал работать уже в этом году. Для строительства средств и в средствах требует, чтобы ВСЯ ОБЩЕСТВЕННОСТЬ, КАЖДЫЙ РАБОЧИЙ УЧАСТВОВАЛ И ПОМОГАЛ СТРОИТЕЛЬСТВУ.

Это правильно поняли рабочие парового молота, которые обратились с предложением использовать трудового участия рабочих в строительстве парка. Сегодня воскресенье, и об участии всех трудящихся в строительстве парка будет обсуждаться во всех заводах.

Комсомольская организация, в работе над строительством парка первый рядом строителей парка. Первоочередное и ударное трудовое участие, возвлечение всех трудящихся, контроль над строительством комсомольцы.

СТРОИТЕЛЬСТВО ПАРКА КУЛЬТУРЫ И ОТДЫХА ДОЛЖНО СТАТЬ ДЕЛОМ ЧЕСТИ СОРМОВСКОЙ КОМСОМОЛЬСКОЙ ОРГАНИЗАЦИИ.

Новая победа ФЗУ

Школа ФЗУ завода «Кр. Сормова» произвела очередной выпуск учеников-токарей. Выпущено 30 чел., из них 30 чел. из них 200 квалифицированных рабочих. Все они переведены в цехи завода. Среди выпущенных ударников учебы (токаря Зайцев и Махеев, кузнец Генералов и др.). Среди выпущенных настоящих ударников учебы (токаря Зайцев и Махеев, кузнец Генералов и др.). Среди выпущенных отлично, а соверщенство овладели технологией и практикой производства.

Всего школа ФЗУ, начиная с 1927 года, дала заводу около 2 тыс. квалифицированных рабочих, являющихся ударниками учебы и производства.

Б. Стрелков

СИЛЫ КОМСОМОЛА — НА БОРЬБУ ЗА СЕВ*)

Нет нужды доказывать, что качество проведения весенней посевной 1934 года будет во многих случаях решающее всех предшествующих лет работ за 4. Ясно было сказано о том, что весна 1934 года будет последней весной для многих.

Мы имеем в виду все необходимые обстоятельства, вытекающие из того, чтобы улучшить работу и организовать боевую мобилизацию и всеобщую помощь организации и всеобщую комсомол.

Используем ли мы возможности? Нет. Пленум Крайкома партии выдержали был дать сроковый, конкретный план подготовки к севу. Он правильно положение по основным районам краевым, по всем и низовым организациям не дает четкого плана и не дает конкретных предложений на этой основе точно сделать собственные выводы. Недостаточно внимания МТС. Если сего года на сегодняшний день не готовлено.

Решать успех посевной будет готовность тракторного парка. Можно ли сказать, что МТС и тракторный парк полностью готов? Нет. И нельзя сказать. В МТС имеется 1000 тракторов, у нас есть в МТС, которые не сеяли (Мокша, Горно-Марийская, Кинешская, Котельничская). Большинство комсомольцев-трактористов работает тракторов давали наряды. Рашкович, Кинешма, Котельнич были сорваны на качество ремонта. На 19 тракторов — 6 Котельничского МТС). Трактористы бездельничают, и, чтобы перекрыть эти дефекты неторопливости, они ищут оправдания. Можно привести один пример: второе тракторов из трактор. Больница ремонтных мастерской МТС. Луковниковская, мастерская

*) Перебатывания стенограмма выступления на совещании Крайкома ВЛКСМ.

также недобросовестность отремонтированных тракторов. Причина не только качественного ремонта тракторов и недостаточной обеспеченности инвентарем. Это может привести к тому, что трактористы будут выходить в поле с недостаточным инвентарем, и в поле мог работать беспрерывно.

Трактор должен иметь горючее. Сейчас многие МТС не обеспечены горючими материалами для весенних работ. Следовательно, задача комсомольских организаций: сейчас же проверить, как обеспечены, подготовить полностью топливо для тракторов.

Помимо того, что МТС обеспечены руководством политотделов, они должны быть обеспечены и хорошо подготовленной бригадой трактористов. Сейчас районные организации, в том числе и Ромашо-Ола сеяла свои дела по-третьего сорта, а тому же вдобавок загрязненных. Мало того, что комсомольской организацией для того, чтобы как следует провести отбор этого сорта семян, ЦК партии принял специальное решение о проверке семенных фондов. Это значит, что мы ни одному человеку не дадим обмануть нас, что ни одна районная организация, секретарь райкома комсомола, председатель колхоза, не пропустит все семена. Не эта проблема, что нужно проверить каждую партию семян в отдельности.

Большую комсомольской организации на фронте контроля за переводкой, хранением и доведением до посевной кондиции. Здесь нужно добиться полного успеха.

Что же сейчас и с подготовкой конного сезону.

Много еще болтовни вместо живого дела. Остановимся на работе двух районов Оршинского района. Как у нас район работает? Вместо того, чтобы действительно, как следует, мобилизовать комсомольскую массу и организовать правильное руководство по ее, у нас вели продолжительную болтовню.

Или возьмите район Шалинский. Это район, который должен быть передовым. Общее собрание команды выделило 5 стрелков района комсомола. Они должны стать ударниками. Дело очень важное. Но район не только не подготовил к нему не провел, ещё хуже, перепутал, назначил в этот состав явилось наряду немного, начали снег с большими затруднениями, а некоторые совсем не вышли.

На этом часто признали необходимым обратить внимание всех парторганизаций и комсомольских районов. Хорошо, что в районе обратили внимание, построили на общих районных собраниях. Вот как выглядит дело с подготовкой.

Во-вторых дело. Нужно, конечно, работать комсомольцам по-боевому, по-ударному. Но не так, как работают в Оршинском районе. Нужно учитывать возможности. А возможности, например, в организации на МТС — заготовить сено 48 центнеров, вместо 12, а они заготовили амбарных 52 пт. Предлагает данный план разбить и довести до каждой бригады, до каждого колхозника. Но комсомольцев в ячейке не много, ячейка слабая, руководство слабое, и вот еще с очень не нашлось, что получилось настоящее сено.

Комсомольская работа. И в ней не хватает руководства. Вместо мобилизации комсомольских очередей на ударную работу, вместо наставлений должно быть главное. Вместо мобилизации комсомольских очередей на ударную работу, вместо наставлений достать несущественных собак и кошек, перебить их.

Оторвутся ребя в успешной подготовке к проведению сева должно быть организовано соцсоревнование. Беспорно, что в работе комсомола соцсоревнование имеет большое значение. Но мы должны умело организовать соцсоревнование, чтобы оно не превратилось в формальное, в бумажное.

Оршинского района. Этот район должен быть по-ударному, по-боевому провести весь — готовиться к севу. Для этого Постановил очень много вопросов, надо решить и организационные задачи, которые перед нами, например, вывести из состояния сельского хозяйства, которое сейчас переживает кризис.

Т. Д. и Т. п. Заявили, что мало. Но, конечно, этого мало. Надо больше закончить до весны. А что сделать? Какие конкретные вопросы должен решить? Правильно ли обращение построено на общих районных собраниях? Вот как выглядит дело с подготовкой.

Во-вторых дело. Нужно, конечно, работать комсомольцам по-боевому, по-ударному. Но не так, как работают в Оршинском районе. Нужно учитывать возможности. А возможности, например, в организации на МТС — заготовить сено 48 центнеров, вместо 12, а они заготовили амбарных 52 пт. Предлагает данный план разбить и довести до каждой бригады, до каждого колхозника. Но комсомольцев в ячейке не много, ячейка слабая, руководство слабое, и вот еще с очень не нашлось, что получилось настоящее сено.

Комсомольская работа. И в ней не хватает руководства. Вместо мобилизации комсомольских очередей на ударную работу, вместо наставлений должно быть главное. Вместо мобилизации комсомольских очередей на ударную работу, вместо наставлений достать несущественных собак и кошек, перебить их.

Оторвутся ребя в успешной подготовке к проведению сева должно быть организовано соцсоревнование. Беспорно, что в работе комсомола соцсоревнование имеет большое значение. Но мы должны умело организовать соцсоревнование, чтобы оно не превратилось в формальное, в бумажное.

Отв. редактор Д. ЛУКИН.
Издается с 1930 года
«ГОРЬКОВСКАЯ КОММУНА»

УДОЛНОМОЧЕННЫЙ КРАЙЛИТ А № 11-6237. ТИРАЖ 20.000 ЭКЗ. ПОЛИГРАФ. ГОР. ГОРЬКИЙ. РАЗМЕР 44 см.

Адрес редакции: Кремль, Дворец Советов. Тел.: отв. редактор—26—37, секрет.—26—50, общий—4—07. Ночи ред. 7—70. Рукописи не возвращаются.

Условия подписки: на 1 мес.—1 р. 50 к., на 3 мес.—3 р. 75 к., на 6 мес.—7 р. 50 коп.

5 мая

Декадник большевистской печати

НИ ОДНОГО КОМСОМОЛЬЦА—БЕЗ КОМСОМОЛЬСКОЙ ГАЗЕТЫ

15 мая

ЕГИТ БОЛЬШЕВИК

4-ти арэз потэ

■■ ВЛКСМ Удмурт Обкомлэн органэз ■■

6 МАЙ 1934 ар № 32 (145)

Дунэ 10 к.

Адрес редакции: г. Ижевск, дом советов, 3 этаж, ком. № 61.

Условия подписки

На газету „Егит большевик"

На 1 год—9 рублей.

На полгода—4 руб. 50 к.

На 3 месяца—2 р. 25 к.

Подписка принимается во всех почтовых отделениях.

Праздник большевистской печати

Сегодня — праздник большевистской печати. В этот день, 22 года тому назад, 5-го мая 1912 года, родилась наша славная ленинская «Правда» — этот рупор большевистской партии, ее боевой пятитрапный орган. На всех зрогжениях своего существования «Правда» вела и ведет непримиримую борьбу на два фронта со всеми антимарксистскими течениями, со всеми проявлениями оппортунизма, за чистоту генеральной линии партии, высоко держала и держит знамя Маркса — Энгельса — Ленина — Сталина. В этот день все печать нашего огромного, многонационального СССР из года в год проводит смотр своих рядов, слову рабсель-корской армии, подводит итоги проделанной работе.

Сегодня большевистская печать проводит свой праздник в особенно ответственный момент. Исторический 17-й с'езд нашей партии, его решения, доклад на этом с'езде вождя народов пролетариата, тов. Сталина — все это возлагает огромную ответственность на всю нашу печать, на всю рабселькорскую армию. И борьбе за четкое выполнение решений с'езда и указаний тов. Сталина нашей печати принадлежит почетное место. Партия с'езда потому и смогла все то, что было, преодолеть высокие требования к своей печати и ее рабселькорскому аппарату, эти требования наша печать обязана выполнить. Пошлое зазнайство, застой, жестокая большевистская самокритика всех недостатков, травля всего негодного, отсталого, оперативная работа—вот что требуется от всей печати.

В день большевистской печати мы должны еще и еще раз, с особой силой, подчеркнуть огромную роль наших РАБСЕЛЬКОРОВСКИХ МАСС. От каждого рабселькора сейчас ОСОБЕННО потребуется сочетание всей своей рабселькоровской работы с показом социалистического соревнования в производстве. Каждый рабселькор обязан быть ударником на производственном или колхозном производстве, иначе он недостоин высокого звания рабочего-крестьянского корреспондента. Рабселькоры должны неустанно бороться за большевистскую самокритику, за показ своих материалов, всех своих знаний и способами бороться за повседневной печатью для всех команд, стремиться от каждого рабселькора, чтобы он боролся за подлинные ответы на вопросы не только через страницы печати; но и активно участвуя в повседневной ОБЩЕСТВЕННОЙ работе.

Еще больше требования предъявляет сейчас наша партия к ПИЗОВОЙ ПЕЧАТИ. Никогда еще не имела такой огромной значительной газеты, как сейчас. Если РАНЬШЕ, в период восстановительный, когда темпы работы были гораздо медленнее, мы еще могли терпеть отдельные газеты, выходящие раз в неделю, раз в декаду или даже в месяц, то СЕЙЧАС, в эпоху бурных темпов социалистической стройки, в эпоху второй пятилетки, стенгазета, выходящая раз в месяц или даже раз в декаду, может вызвать только пренебрежительное отношение, такая газета никому не нужна, ибо она может только плестись в хвосте жизни. ЕЖЕДНЕВНАЯ, БОЕВАЯ, ОПЕРАТИВНАЯ СТЕННОВКА — ВОТ ЧТО НАМ НУЖНО СЕЙЧАС. Не можем мы мириться в МАСШТАБОМ газет. Если РАНЬШЕ мы удовлетворялись ОБЩЕЗАВОДСКОЙ или ОБЩЕКОЛХОЗНОЙ газетой, то СЕЙЧАС это совершенно недостаточно. Каждый цеховой коллектив, каждая БРИГАДНАЯ газета, помимо сельсоветской и колхозной, каждая БРИГАДНАЯ газета в колхозе и стенная газета в десятидворке единоличников.

Все это возлагает тем большую ответственность на наши печатные газеты. От всей нашей областной, стенной работы, газеты должна быть ПОДЛИННО МАССОВОЙ. Между тем об этой элементарной истине у нас многие газеты нередко забывают, выезжают нередко на материалах одних редакционных работников, пишут редакторскими заметки, письма рабочих и колхозников. А между тем тов. Сталин нас учил: «Если мы сможем в том, чтобы газета агитировала и обличала, но прежде всего в том, чтобы она «как бы» боялась сеть работников, агентов и корреспондентов по всей стране, во всех промышленных районах, во всех земледельческих пунктах, во всех уездах и волостях, чтобы весь от партии «Рот» газету проходила но всем без исключения рабочим и крестьянским массам влияние партии, влияние между партией и государством, с одной стороны, промышленным и крестьянским массам, с другой стороном, — было ими ясно. Перед нашей большевистской печатью в соответствии с решениями 17 партс'езда должна означить прежде всего развертывание ВЛАСТИ газеты, обрезание ее все большим и большим РАБСЕЛЬКОРОВСКИМ АКТИВОМ, более внимательное и чуткое отношение к ПИСЬМУ РАБОЧИХ И КОЛХОЗНИКОВ, борьбу за большевистскую ДЕЙСТВЕННОСТЬ заметок и писем.

С 5-го по 15-е мая по всей нашей области проводится ДЕКАДНИК БОЛЬШЕВИСТСКОЙ ПЕЧАТИ. В этот день все партийные организации должны тщательно проверить, как работает печать и стенных газет и их рабселькоров, где и почему имеются недочеты и особенно тщательно надо будет проверить состояние БРИГАДНЫХ газет, которые надо должны забить тревогу; бригадные стенновки сейчас, когда в полном разгаре весенне-полевые работы, количестве колхозов ВЫСКОЛЬЗНУЛИ из внимания партийных и колхозных организаций. В районах, в районных газетах нет учета, сколько у нас выходит бригадных газет. В декадник печати надо проверить все до одного колхоза и бригады, добиться, чтобы в каждой колхозной бригаде действительно выходила, хотя-бы раз в декаду, боевая, оперативная газета. Декадник печати должен быть направлен на то, чтобы область включилась в социалистическое соревнование, является ли она зачинщицей, инициатором и развертывании высоких темпов и качества весенного сева.

Задача партийных заводских стенгазет в период декадника проверить, как рабселькоровский актив и не только рабселькоровский в борьбу за разрешение основной задачи на данном этапе — овладение техникой. Декадник печати должен вызвать создание новых и новых стенных газет в производственных бригадах.

Особое внимание мы должны уделить в декадник печати таким отраслям нашего народного хозяйства, где очень плачет живое существо, — это детские учреждения, ясельки, детские площадки, общежития. Вот на этих участках были созданы регулярные стенные газеты с крепким рабселькоровским активом.

В декадник печати нужно проверить на предприятиях, в колхозах, на всех участках нашей социалистической стройки, все ли рабселькоры развернули удорничий, все ли передовые бороны на производстве, создать новый поч'ем производственных и боевых музыкальных рабселькоровской армии и всей массы рабочих и колхозников.

Наша печать должна быть обеспечена четким, конкретным, опорой тивным партийным руководством.

В декадник большевистской печати Удмуртская область должна добиться еще большего перелома в работе печати и рабселькоров за ВСЕХ участках социалистической стройки.

(Сокр. передовая «Ижпрадь»).

Письмо редакторов бригадных газет колхоза „трактор" чебоксарского района ЧАССР
Ко всем комсомольцам-редакторам бригадных газет колхозов Горьковского края

Важная роль в борьбе за большевистские колхозы и за зажиточную жизнь колхозников колхозных и бригадных газет, имеющих возможность организовать и контролировать каждый шаг работы колхозной бригады. Бригада—решающее звено. От работы каждой бригады и работы каждого колхозника в отдельности зависит состояние всего колхоза в целом.

Быть проводником политики партии, беспощадно вскрывая классово-враждебные маскировки, разоблачая тех, кто вредительствует, допускает брак, дезорганизует, организовывать колхозников на честный труд, на зоркую охранность общественной собственности—вот наша задача организаторов бригадной печати.

И мы, редакторы бригадных газет колхоза „Трактор", проработав речь тов. Постышева на втором слете рабселькоров Харьковщины, вступаем в соревнование на лучшую постановку работы среди бригадных газет. Наш вызов областным:

1. Ежедневно выпускать бригадные листовки, отражающие сегодняшний день бригады, мобилизуя колхозников на борьбу с пищащими недостатками, организуя индивидуальное соревнование колхозников в бригаде.

2. Личный пример—это большое дело. В нем работа, непосредственно в производстве мы обязуемся быть образцом в труде, хорошими знатоками порученного дела, соблюдать в работе все правила агротехники и личным примером показать пример остальным колхозникам.

3. Наша задача получить самый высокий урожай с гектара. В прошлом году мы получили на трудодень 6 кгр. Этого весьма мало. В нынешнем году мы должны получить 12 кгр. на трудодень, т. е. увеличить наши доходы вдвое. Задача не маленькая, тут сеть над чем поработать. Для того, чтобы эту задачу выполнить, надо знать основы агротехники. Мы обязуемся для того, чтобы двинуть вперед, дело овладения агротехникой, сдать агрозачеты, превратить его в повседневное дело и сделать участок особого наблюдения колхозов.

4. Чтобы постоянно держать молодежь в курсе политических событий, организовать в бригаде ежедневную читку газет «Ударный колхозник», «Ленинская смена», «Молодой колхозник», организуем в бригадах доски политвостей.

5. Создали и в каждой бригаде группы „легкой кавалерии" и дояры высокого удоя, будем постоянными корреспондентами газеты „Ленинская смена".

Мы не собираемся писать в своем обращении какого нибудь. Выступаем на все командные сэтодня партии вручено совершенно иная путевка Дедо на том, чтобы такими мощным оружием, как решения большевистского с'езда партии, создать, чтобы неуклонно всти выполнению этих исторических решений.

Постоянной и неуклонной борьбой должами сеюе способствовать решения с'езда осуществлять на практике. Будем сами честно работать и беречь колхозное добро и на это же организуем массы колхозников. Своими доворами партии и ее помощника—комсомола в их борьбе за новые победы.

Мы предлагаем организовать красный конкурс на лучшую бригадную комсомольскую газету и всех комсомольцев—редакторов стенгазет вызываем на соревнование.

Давайте поспримся сказал: Победит тот, кто победит в сэве и уборке, у кого газета лучше будет выпускаться.

Секретарь КСМ организации колхоза „Трактор" И. Синицов.

Редакторы газет бригад №№ 1, 2, 3, 4, 5: Ф. Никторов, Н. Усанов, Г. Самсонов, А. Васильев.

Бригадир цитой бригады С. Журавлев.

Политрук Н. Григорьев.

Как я стал рабкором

Рабкором я стал со дня вступления в комсомол. За время учебы в школе ФЗУ работая в редколлегии. Первая заметка после стенных газет была напечатана в общезаводской газете „Сталинский металлист" В станкостроительном заводе продолжительное время работал редактором газеты „За советский станок".

В день печати прошлого года за активную работу в газете был премирован.

Когда станкостроительный цех вставал еще только на ноги, ощущался производством станка „Удмурт" мы с т. т. Ивановым, Ошвинцевым, Ивановым, рабкорскую бригаду по устранению производственных неполадок, с направлением в цехе на участке мастера.

В „Ижпраду" начал писать с 1932 года. Принимал активное участие в заводской газете „Ижсталь" за тонкие писки, за что и был премирован художественною оформлением.

Рабкоровская работа воспитала меня, был я до этого тих нежителен, теперь другое дело. Вырос я в политическом грамотность, в это необходимо каждому рабкору. Без политической неграмотному рабкору работать очень трудно.

Сейчас я работаю комсомольским организатором в экспериментальном цехе. Одновременно не бросаю свою рабкоровскую деятельность и не думаю бросать, т—к это мне только помогает мне в моей работе и дальнейшем росте.

Сейфуллин.

Удгизлэн 10 ар тырмон гуналаз Удгизлы но солэн ужасьесьлэз „Егит большевик" комсомол мыл-кыдо боевой зечкылэн вера. „Егит большевик".

Ичигем уяса тросгем ужаны кулэ

(Асьмелэн нимыбытыз ыстэм корреспондентымыз)

Коть кызы шу тон коть, ужаскыбшу, ныоть он нош сэлэн бормышлячной пиэмэн ке уг кылды вуим ветайсь уясь чормытэн вэлэмэн кадь уг.

Вераськон Пичи Пурга районысь сэрэгась вына. Сэлэн секретарэн Чечегов посэк вись сямэн уяна вина ужаны, ставтон борды уяка.

Чечегов вэлэ одйым ответственноть сётэмын, сэлэн 440 мугэм ярнэн комсомолэ ужаны кинаптэмын.

Партлэн 17 с'ездэз Советэ Союзысь вань ке пумиенэны ужаса уясь калыкэ ке бадьмось программа пуктйз. Та котырэн районэз бапьыз, чрок'ёз, трос ренэлэнэс гожэ, уя кон нин интимысыпа уг ашнэсь. Чуваншэн социалнно-Чошйскон гожэнэр районэзлэн кабланчысьлэн ке тосэ. Ад перичнэй организацэс пиалэсь. Организацэс полэн гинэ ярнэ работать карэнын. Проработать кармытэ ярнэ Чечегов пезэгумэн проработать карэнын шуса вэлэмэз. Нош сэлэн пыгэтэ ке тэлэмэ кылэмэ. Организацэй полэн гинэ ке тосэ. Ойэз, со районлэн тосэ. Ойэз, Кинэш комсомолэ ёз гырон-кизэз ужын уяканэн, кинэзэ пуо вордэмын ужаса—одйэз но сосэм Чечегов гу тэлэ.

Та'ёз чидаетэн трос кивайтонэн бертымын тэлэ: районын ваньыз уродесь, ваньёз 245 лыд'ысько. Комсомол кужым решающей натысез нинатимэ. Куд огез быкйыным тосэ. Быкйэн „Ленин" делтэмысь Кадиронов Михайлэ. Сэлэн 1934 тй ярысез 20 тй апрельэз одйг трудденэз ке бёдэ па. „Сталино" колхозысь Киселевлэн 16 сина бёдэ па. Ярам „тин'ёз" комсомолэз ке но нинэ пулэ тупие пуалоэз ваенны но ёз гожа на.

Крайкомэн, Обкомэн секретарёсыз но Косарев, Будённый но Ворошилов эзи'ёз трос чинэ путэнэ бастэтны, одйг комсомол организацэн но уг нюр'ясьны. Ойэзлэн тупатам 30 усиноэ книжкёз полэзи но пропаботать кармиты.

Комсомолэз ыльпе будэтон умой ужась ёзи'ёсьлэн комсомол высокой лисьлэ чукатон бераненэ ужаса шэрэмны. Чочегонлэсь вэлэ ужась секретарь Воронцов комсомолысь лыдно будэтимэ, кынымэ со ужаз быкйэтэ но пайлыны. Ойэз вал комсомолысь комсомол ячейкаысь секретарэз,—давай агитировать карны. Собере кинэ белеч,—не тыны, 30 мугэ кинэ вогбовать та?—озын муйэ секретарь сое вогорбэй бертэ семен вылэлы. Сыбэ бюлетэн или комсомольской сопвзоэз 27 шедэнэн Иган лесозавозысь 3 белет.

Районын 52 точка полысь 30 первичной организацэн гинэ оргчутэмын. Нош Обкомлэн пуктэмэ 23 ярэзэ будэтимэ лумны куло вал. Та уж бидэсэ ке ярэзэ куштэмын, азьын сылёсь ужёсна быдэсэнэн уг горасьлы. Комсомолэзлэн культура лисьлэ ке тэлэ бере кылэмэ: комсомолэзлэн комсомольёз кокыльгатэт но уг лыдйо. Бидэс районэ „Егит большевик" газет 61 кесэс мынэ. Со пыкйэтэ лыдно: инортэмэн 30% учэнэдэнэсы мынэ. Тэйэ лыдтэсэ. Учэнэдэнэсыз ке ёзэ но кар вераньтолэ тон уяй собре „серовно шеш сломат паворно" шуса быпуг'ям.

Пурга организацэнлэз кинаптэмэ чик комсомолэз кинаптэмэ.

Ф. Корепнов.

Решение

Бюро Удмуртского Обкома ВЛКСМ от 26 IV-34 г. о перестройке работы КСМ организации по Дебесскому району.

Заслушав информацию т. Иванова об итогах перестройки комсомольской организации в Дебесском районе бюро ОК ВЛКСМ считает, проведенную работу по перестройке в районе формальной.

Руководство РК ВЛКСМ: т. Николаев, секр. РК и тов. Давгалюк зам. секретаря не изучили решений 17-го с'езда ВКП(б) и решений IX Пленума ЦК ВЛКСМ по перестройке работы организации.

Вследствии этого: а) вместо создания первичных организации создали 17 самостоятельных КСМ групп с подчинением Райкому; б) инструктор-рекий состав не подобрали утверждая инструктора по назначению „легкой кавалерии" людей не способных оказывать практическую помощь низовой первичной организации.

РК ВЛКСМ не подчинил перестройку работы мобзизации комсомольцев колхозной, молодежи на вопросы выполнения обязательств по соревнованию с Зуринским РК на основе обязательств ОК ВЛКСМ с Чувашией. Из 18 намеченных показательных конюшен не одной не организовано, падеж и особо поголовья молодняка достигает 12%, случная кампания по району сорвана.

Оперативность руководства РК подменил отсиживанием в кабинетах, заседательской суетней, бумажотворением. Составляя планы по работе, в ежедневный и полтора месяца, с 30—вопросами с вызовом 96 докладчиков. Отсутствует постановка учета работы, развалена марксистско-ленинская учеба.

Исходя из этого бюро ОК ВЛКСМ постановляет:

1) Предложить т. Николаеву в декадный срок допущенные ошибки исправить.

2) За очковитательство и развал марксистско-ленинской учебы тов. Давгалюка с работы зам. секретаря РК ВЛКСМ снять.

3) Отменить решение пленума РК ВЛКСМ об утверждении вожаком „легкой кавалерии" т. Скворцова, как не соответствующую кандидатуру для данной работы. Поручить т. Николаеву в 3-х дневный срок подобрать лучшего товарища из КСМ актива на работу вожаком „Л. К".

4) Указать т. Иванову, что будучи уполномоченным бюро по Дебесскому району не предупредил и на ходу не исправил допущенных извращений в перестройке работы КСМ организации.

5) Для исправления ошибок и оказания практической помощи Дебесскому РК командировать срочно не менее декады т. Анурьева.

Отв. секретарь ОК ВЛКСМ Хохрин.

ВКП(б) Обком Добровольский эшлы

„Егит большевик" газетлы

(Телеграф пир асьыс корреспондентмыз ысь)

Коз инпезэй участокын ву выпгй инпезэй колин бырдэтымын. Шо шур кузя 18000 кубометр колзо кылямын. Татын 400 мугт ужало. Со полысь коммунист'ёс 12, комсомолец'ёс 45 мугт. Культбригадэ кинэ непередвижка ужало. Сион колзо участокын ужаса. Сосо Зуры участокын социалнзмо Чошатгысь ужало.

КУЗНЕЦОВ.

169 ПОЛЫСЬ ОДИГЕЗ

Ваньзэ кадь комсомолэз'ёс полыкы но трос пырмытэс-шуэ вэлэмэз Краснопезов Киселевскэй бекторэ милостыим их Киселев комсомолэзлэн. Трудодэнэз сиэн тул ар, ноябрь 16-17 сина ойэз на М-и сямен со лозыр. Со мон пожалой лениневскэй комсомолэ ужаса. Ойэз ке тосэ ни ярны сэз комсомол радиан вэлэ. Бригадир пырэз—умез нуэшкатэз, Зэч сёрдэмэ бригадир кушатэмэ.

Тазы вераськон пумиеен пересь нош ни азьло дырэз тодэ вазь.

Тук умой тодйэсь. Кичебэз турга пырпось лыктымэ—шуэ со. Мынэ со-ошо ярэз. Ужаскыбшу. Музъем гуртэм 3 ньыкем кенэ бусы пумэ сётэны. Отчы нокы ни ноке кадь сорыштэ, нынь тук чинаэ поэз вал.

Пось гужем'ёсьы ятай ивыке кадое ужаны кошкмэ, мынэм ну герм сётэны сётэ ужаны вал. Сэз колпоса вин сою мар кадь нуисько, чурыт. герм ут мертчы, вал вачар. Озын турийгйкэз узымы Ныл кыт ни тодмо, нош ни кинэ вылэ ке конэдэ—понна умэ ты потоно вал. Чи ды дыр'з ыгинькёсьлэ вал. Гожэнэ муш ворэ ни кинэ пони выбиртэмэ. Умойсодужаськод сётэно ке нинь уг ярэмы. Тук сёкет ке ни ужаны. Бусы ке ни тйр нэл, сэ-ке-эзэр инпез пурт'ы. Ме кадь'ёсьлэ нош со-но ой вал. Тачи озьы уяйсько. Ой вал ренэдэнэсыз.

18 тй арын муэ'кем бере гинэ улон минэм пошто'ёсь. Вот табере 1930 ярэ колхозэз пыри сонэ, вань-пересь ни. О-шо ке но или кинэ колзэзы гинэ'ёсьлэ бере уг кылысьлы. Кылем 1933 тй ярэ азэ ярай на. Туз но зол ярало шуэ ыгинэсько.

Со кутэм-ик вэлэ муэ'кем мон кам сёйсько-гинэ вэт йёсько. Ой, чем ке но тыр ярнэ. Ой, чем ке, пол вал гинэ сиэн гинэ ужаны тйрымэ экскерны ветлэсько шуэ Григорий Сергеевич. Пинэ'ёс вэтъ—берэзэ укытэмэ уг лум.

Нош ыгэсько: ужаны косо-э?

—Уг, ни вчин, мынэм ужатэк тик улыны сюлэ уг чидэ. Кылэм ярын тон пересь ни шуэ мон ыш возьмэм возьмэ кось вал. но мон ыгэсько ярэ ой, ни вот ярай тужэибыт, 145 трудоденьым ужай.

Умэнэ понна шуилотйсько. Умой ужаны понна трудодень вылэ ик. Район ке нокыдэсь ваньзэ карзэны.

Пересьмэнэм или дышетскыны ой бытаты ни, нош азвен ке кадые понна школ ёй вал. Ворэ вырки али книга газет, журнал ачим лыдлыны уг быгатйсьы, пинаёсьлэсь гинэ вылэзэзэк выкЬлэсько.

15 чиеот поэн тазеты вить заем сярись правительствоэз умоен тэлэ. Со мон тодэн берак ик 25 манетлы гетйськи.

* * *

Григорий Сергеевич колхозэн кызыч ужаны ани но пример возьматйсь ду на. Со колхоз ваньбурэз асьысьты синэ-зэ ярэ утэлэ.

Сергеев асьысты пинаёсько но трос ужась воспитать бы карэ. Солэн ныкпиэ Сооо инкназэн ик ответственной участ-ёсьлэ ужаны. Ойэз Кизэ-ик бы дэсь сельсоветын партэ группаэзлэн кивалтйсез. кыштэйэз сельсоветын тйрэ.

Сыбэ вэлэмы но сыбэ чылпосьлы шуэ потонэ кылэ.

И. Ф.

Поправка

В №№ 29 и 31 от 16 и 29 апреля в статьях секретарей ОКВ ЛКСМ Шабанова и Хохрина о перестройке и перевыборах КСМ организации допущены политически неверные выражения—„перевыборная кампания". Проходящая ныне отчетной кампании перевыборы являются всех предыдущих перевыборов именно тем, что они не являются какой то специальной кампанией, а должны проходить в порядке организационной борьбы комсомольских организаций. Так следует понимать перевыборы.

2 и № 30 на 4 стр. под нашим следует читать корсорр „колхоз „Ударник" Ижевского района т. Егоров.

Редактор Колесников.

Поттйсь Обисполком.

Облит 11г. Заказ № 1143 Горкт Ижевск. Типография „УДМУРД"

Эмбле дунъемъ пролетарьёс, сиграсьтэ!

Егит БОЛЬШЕВИК

4-тй арвэ потэ

27 МАЙ 1934 ар № 38 (149)

Дунэе 10 к.

ВЛКСИ Удмурт обкомлэн органзэ.

Адрес-редакции: г. Ижевск, дом советов, 3 этаж, ком. № 61.

Крайысь парторганизациез тазатон сярись

ВКП(б) Крайкомлэн пуктэмез

Горькоевской крайысь парти организацилэн ед радъёсъ „классово-чужой по тупкон элементъёсъ, двурушникъёсъ, партиез пыкъ но вежъясьэ эзмос учкон ёсъ-кос солэсь яитись, парижысь политическая элементъёсъ;

партиясь но государственнэ корт дисциплинаэз шеры но лушкем кувшаръёсъ;

партиязлэн элементъёсын гердэсьлэсь перерожденецъёсъ;

карьеристъёсъ, шкурникъёсъ но бюрократъёсъ пёрмен элементъёсъ.

Малыкдэз кушкем, всёсъёс умойзэн возмемзэ партиысь дасьлэсь уйгэ усьмыгесьёсъ, партиясь знаниез сапатскъёсъ;

выльтэм'ёсъёсь, парти членъёсь обязанностъёсъ бидэс'ятвогласно но партиясь программаэз, уставэз но тужгес кулэ тупкоесоез выдулэмзэсьлэсь" тазатон борд кутскинз.

Асьмесьлэ парти организацилэз тазатской партилэн 17 с'ездэз ортчем берэ пёлме.

Партортганизацилэ ас рад'ёсъ тазатъёсъ-ужаны бытэтолъёсъ, низмей вожъ-жонноесъ жутъёсъ тазатон ужез озьы организовать кароно луэ,—со бордшем парти организациялэсь ужез змос анькдонэз 17 парт'ездлэн решенноесъ'ёсъ ортчытэмъёсыз луэ, партортганизацилэн, ужесь массалэн, коллективлэн вань ас кумыпенъёсыз ужесь тайёсъёсын тупкыны но сёлмыны ужпумъёсъ, ужпум тазатъёсын которые сэтэнъёсын мед луэ.

Парти организацилэз тазатон нимам парти член'ёсъёсыз но кандидат'ёсъёсыз гинэ эскерон лэсьыны кулэ ӧвёл, со крайысь партиорганизацилэ, крайысь вань эскерлэсьо лизмо лэсьтэмъёсын бордын ужасьёсъ эскерлэсьо мед луэ.

Котькуд парти член но кандидат тазатонъёсын малыкъёсъёс участвовать керкемзэ, тазатъёсъ бидэс ужасьёсъ лэсьтэмъёсын, 17 парт'ездъёсъ решеннооссэ ун вылын бызэтонъёсын, кыкнёл пятиилетковэ планэз бидэсьлэсь но планъёсын бастэмзэ вавв шуса возьматъёсыны кулэ.

Котькуд парти членлэн, кандидатлэн но копан парти организацилэн бревой ужъёсъ толъёсынъёсо самокритикаэз пасьтэ но кужмомын нимам тазатон ужъёсъ крайысь трости лыд'ёсъёсыз ужасьёсъ, кодзо но вань ас кумыпенъёсы ужаз ужпумъёсъ ӧвёлэсь луэ.

Большевико самокритикаэн эмрдыт тазатон ясьмез вамзэ—партиязлэн рад'ёсъ кинлэсь тазатъёсын ужпумъёсъ, ужпумъёсоосыз но крайысь парторганизацилэсын ужаз'ёсты вань тырымъятъёсыз шеръёсъ лунськон.

Крайком вань парти организацъёсыз кое:

1. Парти радъёз тазатон ужпум'ёсъёсыз нимам вэй парторганизацилэн но крайысь котькуд парти организацилэн умазы нимъёсъ инысь но шоретй ужпум'ёсъ вылтоно.

2. Вань парти организацилэсь, парти член'ёсъёсыз тазатъёсын, парти радъёз тазатон лэсьыны нимам нимъёсын кроевой комиссиясы, солэн парти организацилэсь ужасьёсъ но ужпумъёсъ ласьны бастэмзэ, котькуд лэсьны ки юртэт сётыны косоно.

3. Та вэрн 21 нюе балалканысь яитыны кон крайысь но карысь яитиеез лэсьыно.

4. Вуоно парти нунал'ы крайысь вань партортганизацилэн тазатон ужпум'ёсын ужасьёсъ но ужпумъёсъ вылтоно.

5. Собранноес, группаосыз но нимазэ нимаз муртэмын беседоес ортчытэмъёсын, печать вамзэ заводъёсын, фабрик'ёсын, предприятиосын учреждениосын колхоз'ёсын тыкъ вегитсьтэмын парти организацилэсьо тазатонлэн кулэ лэсьыно но со вэлын сылэсь уж'ёсъ сразу вамзэ ӧвёлтоно.

6. ВКП(б) Крайкомлэн но ВКП(б) райкомъёсын культурэ но политикаэз пропагандировать кароно политпросвещени сетьлэсь копак умез 17 партездлэн решеннооссэ. Сэтэнъ эшшэсь докладэз, историзэ, партилэсь уставэз но программаэз изучить кароно котьыре ограновэ.

7. ВКП(б) Крайкомлэн культурэ но политикаэз пропагандировать кароно политпросвещени сетьлэсь вань парти организацилэсь парти радъёз тазатон, 17 съезд пастэлэн уставэз но программаэз ласьны печатлэн материалъёсыз толъёсты кусоно.

8. Вань парти организацилэсь но чик ёгатскатэн парти радъёз тазатонлэ политикон лэсьны организационной уж'ёс организуемо. Ӧбъёктэн организацилэсь но ужпумъёсъ сярись вопитайтельнэ работаёсъ кошкон, парти организацилэсь сотрудникъёсъ, ужасьёсъ но ужпумъёсъ сяке уж'ёс пырыны кулэ. Парторганизацилэсь, тазатон дельсь комиссиез член'ёсъёсыз вылынъя нимаз парторганизацилэсь, парторганизацилэсь комиссиез член'ёсъёсыз бырэнъя тупкыматъёсъ кароны нимаз сяльпсюе писькыно луэ.

9. Крайысь вань газет'ёс парти радъёз тазатонлэсь нуӵлыкъёсъ вис кырыпъя кароно, газет'ёсъёсын, журнал'ёсъёсын, радиосъёсы вожъматонъёсъ умой пуктоно, самокритикаэз пасьтэ вожматоно, кызьы но нимаз ужпумъёсын, ӧзыс но парти организацилэсьо ужмъёсты тырмытъёсъёсыз но вань вырыктон'ёсъёсы чик малэзэ шаланвэ луэ.

Крайком бырэ парторганизацилэз тазатон умез—парторганизацилэсь радъёсъ ниматорэзэ, сотласьтэ, марксистско-ленинской думъёсътонэз кылдэсъ кужмоторъёсъ парти организацилэсь крайысь ужасьёсъ но вань ас кужмемзэ умазэ ужись массовоэн гердэсьлэсьоэ юнматонъёсъ, сотласьтэ вылысь организовать карыны кос.

Котькуд коммунистлэсь ужаны быгатонлэсь но сомы сёгэн ун нонна ответственность ужпумъёсын вылын ӧвёлэсь парторганизацилэсь парти радъёз тазатон ужасьёсты вань тырымъятъёсы шеръёсъ но правительствоэн промышленность, сельской хозяйство, транспорт но культура ужъёсъёсын крайысь но парти ответственной задачиосыз быгатэм которые организовано.

Парти Крайком ужасьёсъ, колхозникъёсъ но вань ас кужмемзэ ужись ужасьёсъ парти радъёз тазатонын активно участвовать кароно, умон энтуазмэз ӧшинь но ӧвёлэсь ужпумъёсъ, социалистическэ ужасьёсъ удэрник'ёсъёсъ радъёсъ сярись, ударнэ ӧрдын нуӵлэсь Горьковской крайысь вань умез умотоно но сое вань эшшо но вылй лёгето ӧутоно сёэ.

ВКП(б)–Крайком.

Парти Обкомлэн пленумаз

25 нюе парти Обкомлэн пленумез устьёсконо.

Пленумез парти Обкомлэн ответственной секретарез Акопян эш устьёз.

Пленумен кивалтыны президиумэ парти Обкомлэсь бюрозэ но партколлегиялэсь секретарэз Осинов эшез быр'ясьы.

Секторно умужмез юнматон бере Ельцов эш „Тулыс но кизбинэн выпуу"низэ но ӧсьын сыйёсь уж'ёз сярись" бадзым доклад вогез.

Ельцов эшлэн верам докладэз'ё вераськон устьысь заготнён—Соловьев, Обвузэн тодйсьяськись—Степанов но парти Обкомысь Вуз кароз инъятон тодйсьяськись Белькович эш'ёз вераськынз.

УАО—ЧАССР

561 сюрс гектар киземын

Парти Крайком—Прамнэк, Сюлар эш'ёслы, Крайисполком—Каганович эшлы, Крайзу—Легконрабов но Питцовский эш'ёслы, „Горьковская коммуна"—Кельар эшлы

Удмурт Автономно Область пыдэ но технической культурае планэз планэз бидэсьтэ. 22 нюе вань вазэс культурае планэз планэз бидэсьтэ. Вань-вань 561.590 гектар киземын. Со тупатэн планэз пумит, 100.2 процент луэ. Со пӧлын 427.291 гектар тыкё культураэз, 100,8 процент луэ. Со пӧлын 42.050 гектар чабей—100 процент, 66.045 гектар етйн – 103 процент.

Кылем арын сярись кизён 23 мукалэз вазэс бидэсьтэмын. Виль муз'ем 16.555 гектар кизэтэмын, со планэз пумит 101,4 процент луэ. Ам кужмомес парез ярон, кизем кизэ утялэтон но ю октон-калтон камнанлы даськон бордэ оизваськоно. Тыё культураосыз кизён мынэ на.

Парти Обком — Ельцов.
Обисполком — Иванов.
Обзу — Степанов.

Азьланьлэн но тазьы ик ужалом

Глаз районысь Азамай сельсоветысь „Ленин'н" колхоз вазэс юкшёзинэз 13 нуналэ луспон быдэстйз. План'я ваньзэ 265 гектар „кизьыны кулэ вал, ни вань 275 гектар кизэмзэ. Процентэн 102,5 процент луэ. Вань гырон-кизён вал кужмомен быдэстэмын.

Таин Чов ик конъдон 2-тй квартэлэ мобилизовать карон план но 102 процентлы быдэстэмын.

Сюрес кысьтон лясянь милямлы сётэн эшлэнэз 14 майэзь ик быдэстйм.

15-тй нюе дас вылэн Качкашур сельсоветэ букиноен ветлйз.

Азьланьлэн та азинскем'бомес уз'ятэ но пасьтыт вёлмыт. Мынлям „колхозлы—большевико, колхозник'ёсмы—зажиточной лугоны.

Парторг—Н. Чувашев.
Комсорг—Е. Головина.

СЮРЕС МЕСЯЧНИК

Зура районын кылем арын

азинскем'ёссэ ӧз юнматы

Конкурс ялэмын

Асьме обдысьсь сюрес кысьтон улэзэ азинлыкъ быдэстоно вылын. Обдортрензэ сельсовет'ёс кузьпын конкурс-тошкатскон ало. Конкурс инмы толэзе кутскыса сентябрь тулэзэ кыськытэмын.

Конкурс сельсовет'ёс вае бадзым уж'ёс пуктэ. Сюрес месячникез орччытонлы басьтон вормон'ёс конкурс дыр'я юнматомы мед луэ. Сельсовет'ёсы умой, обращенной сюрес ponna нырк'ясьлэсь ужатэ кужмоторъёсы.

Кин мед уг тодмы кук гурт сюрес'ёз дорт, вотаны луэтон сюрес'ёсы? Сэтэ'ёс сюресэз быгатоно, асьме сюрес чылыт мед луэ. Азаме сюрес вылэт уробесгинэ ӧвёл—автомобильёс но вотаны мед быгатоны.

Быть кудйз сельсоветын аи ик сюрес секци ямдыгтыны кулэ. Та секцин сюрес дасьтонъёсъ вамзэсьлэсь удэрник'ёсмы шыпутэмын. Колхозчаин но гурт'ёсын сюрес дасьтонъёсъ вамзэсьлэсь эскерись инструктор'ёсы будэтон ponna институтъёсъ тыкъно.

Та конкурс огшорм конкурс ӧвёл. Та конкурс-тошкатскон конкурс. Вань районсьёлэсь, сельсовет'ёсъёсы, колхозъёсы, бригадаосыз но нимаз сюрес дасьтйсьёсынь социалистическэ тошкатскон пасьтэ вынмон'ёсъ басьтэмы бытэтоно.

Азьмиськёсь сельсовет'ёсы, сельсовет'ёровесмы, сюрес секцилэн кизаитськёсыз но сельсовет клен'ёсын примированъя кароно тыкъ ужпумъёс вылэ вить прем—вылын 500 манет, кунь прем—быдэн 300 манет, дас прем—быдэн 200 манет, 15 прем—быдэн 150 манет, 20 прем—быдэн 100 манет.

Конкурс-тошкатскон пасьтэ нуно. Та ужмы комсомол организацилэз бере кылэно ӧвёл. Автодор инвёлэсьоэ кыдытоно но, сюрес дасьтонъёсъ Зечлыкъ ортон ponna нырк'ясьлэсьо но комсомолын ветлэмзэ ко кылэтскон луэно.

Сёнъёл, конкурсъёсъ ветлэ ӧвёлэсь ужпум'ёсъ, сюрес дасьтон удмсын ponna быгатоно дасьтон удмсынъёсъ вылын комсомол организацилэн пайлэз ӧвёл дзи'ськоно.

А. П.

Зеч сюрес ponna

Кылем 1933 арын Зура район Зеч сюрес ponna ош нырк'ясьлэн. Район быдэс облысьын ик азьмиськёсь район'ёс радъёсын. Удмурт планъёсы мутэсон быдэсьлэ. Сюрес дасьтон удмсын колхозник'ёсъёсы уджъёсъ сэтэнъёсын социалистическэ тошкатскон вылынъя шуг-сентъёсы вормиса, бедьтыны азинскон'ёс басьтым.

Со азинскон'ёс тыкъ ялдыгтэ умой ponnamo: 9000 литэр 97400 куроктэ кольы вортэмын ваз, кылес ваньбур 88 вуботэтэ литыт, 300 дасянэн вал. Нош вуг 437 литэр 450 куботэтэ дасянэн нин. Вэм дасьтон планъёсы мутэсон быдэсьлэ. 1 метр литэрлэ 162 метр дасьтэмын вал.

Кылем арын быдэсь азинскон'ёсъёсы ponna нырк'ясьлэсьо комиссиялэ луэны кулэ. Зеч сюрес ponna нырк'ясьлэн-сюрес бырэнъя умесь организ'ёсын гинэ умез уг луэ. Сюрес дасьтон удмсо вань общественность участвовать керкемзэ кулэ. Нош вуг-огез организацилэсь тупкы вунялось комкыр но ӧз ласьтэ ва. Кыкнёлысь, ласпромхоз, кооперацин, райсовэз, Роно но мукет'ёсъёсы. Верам организацилэсь сюрес дасьтон удмсын ужасьёсъ обслуживать кароно ponna 22 майэз инмы но ӧз вал ва.

Ягуранэ район, районнэ 834 арэ 50 километрэсь кык умой сюрес дасьтоно: Ягуранэ Вуктуртэз—21 километр, Игралэсь „Факел" вавод нырк—Ушурэзь—17 километр, Сюлэмэсьлэн—Белысьлэсь, Кассинскэ—Вайдыл ponna. Та 4 участок'ёсы дорожной отдел ужасьёсын кулэсо'я путалыны. Месячник кутскон кырыкон 3 нуналэ ортчем бере но Косолин но Сюлэм участок'ёсы ужасьёс инмаськыны ӧз васькы. Вуктуртэн Зуранэ висьын 22 майэз 3 гурт сяна ужаны ӧз поте на. Игрэзэ Ушурэн висьын одйг нырк но уг уж.

Планэз вань ик быдэстон ponna, колхоз'ёс но инмаын ужасьёс ӧвёлэ массовой ужаитэ ужез ӧвёлэсь ӧвёлтоно. Социалистическэ тошкатскон пасьтэ одйг колхоз но медаз луэ.

Ф. Корепанов.

КОМИТЕТСКИЕ ЧИНУШИ

не хотят руководить „легкой кавалерией"

Оживить работу „легкой кавалерии".

„Восстановить организацию собственными силами, практику организации „легкой кавалерии" комсомол, успешно вскрывшей бюрократическое недостатки аппарата,—это постановление 17 партсъезда полностью относилось так же и к комсомолу касательно, ибо требовало немедленного оживления работы „легкой кавалерии".

Прошло достаточно времени, однако, на сегодняшний день приходится сделать вывод, что ряд комсомольских организаций Наставляющие не чувствует никакой ответственности за работу „легкой кавалерии".

Правда, имеются группы, не комплектовавшие этих групп прошло официально, без особого подбора людей, создано оно только потому, что надо было создать и на этом закончились все начинания по восстановлению.

Каково положение по отдельным заводским КОМ комитетам?

Машиностроительный цех. Здесь группы имеются по всем КОМ организациям, но ни одна из них не провела никакой практической работы.

Работают комитеты Клюкова и Мелкиков в один голос заявили, что не знают чем должны заниматься группы „Л. К". Но станкостроительному цеху группы только еще организуются.

Исключительную бдительность в этом отношении проявляет комитет комсомола. На вопрос, как работает „легкая кавалерия", секретарь Боронцов отвечает: „надо признаться, что у нас еще ее нет, мы этим не занимались". Как видно, что секретари заводских комитетов не вникли в существо решений 17 с'езда и ЦК ВЛКСМ, не осознали всю сложность ответственности, которую возложила партия на комсомол. Таком людям нельзя об'единить напряженностью отношение секретарей к такому важнейшему участку комсомольской работы.

Что же должны представлять собою „легкая кавалерия" является добровольным инициативным движением группировки молодежи, руководимым комсомолом. Это движение организуется для практического содействия органам партийного и советского контроля.

Не надо забывать одного, что в группы кавалеристов должны быть приняты исключительно проверенные, способные комсомольцы, имеющие определенный авторитет. Только при этих условиях группа будет авторитетна и боеспособна.

Группам „Л. К". предоставлены большие права, они имеют право контролировать выполнение постановлений партии и правительства. „Легкая кавалерия" должна беспощадным образом вскрывать бюрократизм, творимые „вельможами", бюрократами и болтунами.

Гибкость, инициатива—основные условия работы групп „легкой кавалерии".

В условиях завода работы для групп „Л. К". сейчас вполне достаточно.

Сколько задавать вопросы, что должна делать „Л. К", когда например, работая предложения целыми месяцами лежат в папках бюрократов.

По мастерской № 33 станкостроя и об'ездчицы двухсменки по изобретательству подали 73 предложения, но разобрано и проведено в жизнь только восемь. Остальные лежат, а бездушно-бюрократическому отношению начальника мастерской Ремникову еще никто не об'явил войны. В мастерской имеются группы „Л. К", не плохой и вожак комсомолец Кривошапко, но группа бездействует, боеобразии не возникает и комсомольский контроль.

Тяготение широкое поле деятельности для работы „Л. К" в каждом цехе. Найдутся и люди, которые с удовольствием возьмутся за эту работу, им нужно только повседневное руководство и конкретное задание. Вот руководить этим движением и призван комсомол.

Сегодняшние сигналы о состоянии „Л. К" на заводе очень тревожны, они должны послужить началом для сплочения и практической работы существующих групп.

Татаринов (секретарь к-та Сталелитейной КСМ организации): О „легкой кавалерии"?. Ясное дело самых, но... пока ничего нет..

Есть-ли?

— А как-же? Ясное дело — есть —

Так уверенно отвечает на наш вопрос о существовании группы „легкой кавалерии" комсорг молотовой мастерской т. Гридгин.

— Первый раз слышу, что я вожак „Л. К."—отвечает комсомолец Игошин, бригадир сушной комсорской бригады.

— Мне работать, конечно, всерьез: тут-ли, там-ли, только вот мне не поручили автодиспут работу в сене. Я ее и веду. Справлюсь ли — с другим нагрузкам?—продолжает тов. Игошин.

В чем дело? Почему „Л. К." не работает? Оказывается потому, что партком месяца тому назад Игошин был выбран общим собранием вожаком и не отстучался никто ему об этом не сообщил. Очевидно забыли так-же, как и то, что он автодорожд. Во-вторых потому, что вообще-то группы „Л. К." нет. Хотя—чем группы давно гляди на мастерской, а другой член—Черков болеет уже месяца два.

Комсорг не только не руководил группой, но и не интересовался ее существованием.

Сталь.

Первые начинания

Мне очень давно хотелось быть в группе „Л. К." Нравились, что работа тут живая, а главное—вывшись недостатки, надо с ними бороться. Но как-то все не удавалось.

Решили мы комсомольцы, провертеть состояние рабочих мест в мастерской. Это было в начале апреля. Организовали специальную бригаду. Бригадам вывешли чему недостатков. Написали стенгазету в „Егит большевик", в котором помещали и об активе, на собрания, рассказывали бригадирам.

Сейчас комсомольцы расставлены по отделениям, К токарному прикреплены Сафиньева, Кайдалова и Буслаев, к фрезеровщикам—Винокурова, Алекина и т. д. Они каждый день до работы проверяют чистоту и дают знать мне. Мы пишем в газету или сразу говорим мастерам.

Положение улучшилось. Есть случаи когда и нам непосредственно обращаются и бригадиры. У автоинспекции токаря Гладкова в ящике был полный беспорядок; газеты, тряпки, ненужный металл все валялось с инструментами. Бригадир сказал, что сделает. Он это сделал. Рассказал нам, мы проверили, поместили в газету. На второй-же день прибежала она и звала меня посмотреть в ее ящик. Действительно, ящик был прибран.

22 апреля на общем собрании рабочих второй смены станции доклад о работе постов.

Так и работе зародился актив „Л. К." нашей мастерской. Нам выбрали в общецеховую группу. Работа интересная, только нагрузок много: и пред. здравпункта, и комсорг, и редактор групповой газеты.

Мы еще не обсуждали что будем делать дальше, но наш план. Будем и работе не мало. Нам надо добиться, чтобы пример всего самы мастера, как, например, Пушарев, лучше следили за чистой рабочего места, чтобы у нас не было таких, как комсомолка Кунгурова, которая говорит, что ничего у нашего рабочего места просто отвечает „не охота".

Не мешает проведить уплотнение рабочего места, так как за последнее время часто стали зажиматься некоторые в организованных курилках.

Нужен только по всей работе инструктаж.

Мастерская 77 Матвеева

От редакции: Редакция считает, что комсомольская организация мастерской должна т. Матвееву разгрузить и дать ей возможность наладить работу „Л. К."

Сигналы „Егит большевик" ничему не научили

Транспортный комитет КСМ

Комсомольцы депо 2-го участка возглавили разгильдяйство и расхлябанность

Месяц тому назад „Егит большевик" дала развернутый материал о вопиющих прорывах в работе транспортного комсомола. Этот материал был как-бы предварительной мерой, призванной предупредить больные участки и предупредить возможные „осложнения". Однако, сигналы печати встретили на транспорте не живой отклик, а наоборот, отпор, с попыткой зажать в бюрократизм комитетчиков во главе с т. Цаенным.

Правда, статья, кажется, была „проработана на комитете", вышены очередные заклинания на мотив „немедленно добиться перелома" и т. д. Но что в этом толку, если на дрях на транспорте продолжались события, позорящие всю организацию?

Коротко о событиях. *Комсорг 2-го участка тяги машинист* **Макаров** *организовал на производстве коллективную пьянку, с привлечением беспартийного актива' в лице своего начальника ремонта по депо Долина, помощника Макарова. Комсомолец Малых выполнял при этом роль чеховского Ваньки, он бегал за водкой и потом молчал, „молчал как рыба", вместо разоблачения этого исключительно безобразия.* **Макаров** *уволен с производства, Малых —об'явлен строгий выговор по административной линии.*

Паровозная бригада комсомольского паровоза № 122, машинист Тулматов, помощник Окобов, систематически пьянствовала, что стало известно в общественном месте города.

Руководитель „Легкой кавалерии" **Савин** *с пьяными обедал в одном из магазинов ОРС-а.*

В связи с этим комсомольское собрание постановило паровозы 671 и 122 лишить звания „комсомольских". Макарова—исключить из рядов ВЛКСМ, Малых, Окобова, Тулматова и Савину дать соответствующие взыскания.

Только отсутствием всякой воспитательной работы среди комсомольцев можно объяснить все происшедшее, только бездеятельностью комсомольского комитета.

Как видно, профилактические меры не помогли. Здесь нужна серьезная операция.

А. К.

Очковтирательство „с присыпкой"

— У нас „Л. К." работает—вот—я, как-бы подтверждая правильность своих слов, она многозначительно подняла большой палец и кончила—„с присыпкой". Это была небольшая встреча и разговор о месячнике изобретательства. 4 дня тому назад, с секретарем комитета ремонтников Надя Боголюбовой.

Решили мы с хорошим видом расскажать и наши достижения. Пусть выступят на страницах печати вожак. Однако, оказывается в н-ремонтной мастерской нет никакого вожака. Комсомольцы: Куликова, Фролова, Сикрдова и Филиппов все отвечают, что не знают кто такой вожак. Уж, наверное, знает секретарь—ну-ка не знать?

— Запись в группы „Л. К" провели. Так, в группе токарей записалось 2 человека, сверлят, примерно, 4-5. Организованной работы среди них еще нет. О том, что надо деловито вожака мне никто не говорил—рассказывает о действительности комсомолец Дашков. Наконец мы узнаем, что работа по проверке состояния внедрения, рабочих предложений была действительно проведена, но только не „Л. К", а просто бригадой в составе Куликовой и Корачевой.

Такова действительность. Только непонятно одно: что хотела сказать Белобанова прибавляя „с присыпкой?.." Не прикрыть-ли хотела свою бездеятельность очковтирательством?

М.

КОГАН—вожак группы „Л.К." кухни ударной столовой №19

Боремся за санитарию общественного питания

Нашу группу утвердили месяц тому назад на общем комсомольском собрании. Нас трое: Коган Литал и я. Мы взялись за работу с горячим желанием и прежде всего наладили работу кухон и столовых завода.

На совещании вожаков „Л. К." в комитете мы были хорошо проинструктированы.

За это короткое время наша группа проверила санитарное состояние кухон четырех столовых, станкостроительного, машиностроительного цехов и столовые №5, №6. Обнаруживали исключительные безобразия. Так на кухне столовой Машиностроительного цеха я столкнулась вода, повара работали в грязных халатах. Не лучше в столовой ИТС. Здесь под мышки рядом, котлы из под супов не промывались, ящики с мясом были грязные, разрачцы котлеты подавали руками и т. д. Сейчас положение значительно улучшилось. Большинство этих безобразий ликвидировано.

Организовать инструктаж

В апреле на одном из комсомольских собраний нас выбрали в группу „Л. К." трох: Гаухова, Говзина и меня. Роль свою я представляю смутно, т. к. нас никто не инструктировал. Вот-недавно, что поручили проверить условия проверим состояние чистоты рабочего места. Выявим, что в бригадах плохо сдали ни чистоте, особенно в бригаде Станковой. Напишем в газету и этим работа кончится. Так-ли надо работать и что от этого пользы?

На днях пойдем проверять кашую-то кладовую. Окончательно еще с комсоргом не договорились. По плановости у нас тоже что-то не видно, т. к. делаем. Надо как то, что-бы нас больше учили работать, а то вот и дело не двигается и поручение весешь по „казенному"—шаблонно.

Калиев—вожак „Л. К." мастерской ломки стали.

Станкостроители включились в техпоход

Возможности были — передовыми есть

Итоги показательного дня техучебы по станкостроению показали, что имеются все возможности качественной постановки техучебы.

Удачными подготовка к показательному дню по линии профсоюзов и комсомола дала свои результаты. 23 мая явка была —95 процентов, между тем, как вообще явка не превышала 80,82 процентов. В 10 кружков 4 имеют 100 процентную явку — это кружки: токарей—руководитель Варламов, бубровцев, и разметчиков,—руководитель Иванов, копировщиков—руководитель Лежкин.

Низкий процент явки имеют кружки чертежей-руководитель Мигачева, явка—60%.

Особую активность в подготовке прохождения комсомол, были расставлены силы, явка комсомольцев на занятия была—100 процентная. Учеба прошла с большим подъемом, не было ни одного преподавателя без тщательной подготовки.

Председатели бросить упрек администрации цеха и бюро ЛТС. Как их страшно они на столько были „заняты", что не имели возможности присутствовать на показательных занятиях.

Сейчас задача заключается в том, чтоб достигнутые показательного дня закрепить в дальнейшей работе и сделать станкостроительный цех в 1934 году цехом сплошной технической грамотности.

К.

„У нас всегда ходят аккуратно"

На первый взгляд он нам покажется сердитым. Седые усы, очки, взгляд исподлобья. Но первое впечатление также быстро рассеивается, как и создается. Стоит только подчаще посидеть на занятиях технического кружка, которым руководит т. Варламов

У него кружок токарей. В показательный день техучебы у т. Варламова, как всегда, явились все.

— У нас всегда ходят аккуратно, рассказывают кружковцы.— Не придешь или опоздаешь, Федорыч ни когда не ругается. А просто скажет, что нельзя так относится к делу, что ходить надо аккуратно и от этих слов станет как-то неловко. В другой раз уж не подумаешь пропустить или опоздать.

22 мая на занятии разбирали измерительные инструменты, в частности штангер - циркуль. Упражнялись на измерении.

— А ну, тов. Копысова, отложка мне 28,70 да не торопись. Проходит некоторое время, Копысова подает штанкер для проверки. Начумирились седые орлы Федорыча.

— Ай-ай, да тут только 28,25, я просил 28,70. Отложь еще раз, да внимательней. Вторично проверяя, Федорыч весело улыбается —на этот раз сделано верно.

Кружковцы уважают Федорыча, все видят, как болеет он за работу кружка, как готовится.

Начнет он занятия, ничего не ...ет ни на столе, ни в руках у т. Варламова — сначала расскажет кружковцы. Начинают заниматься, он сядет где-нибудь в сторонке и молчит, и крутит, и вертит, и кому занятия на столе делал груде. Оказывается у Федорыча в каждом кармане есть какая-нибудь деталь. Занятия проходит интересно, часто ходим к станку.

Кружок уже кончает программу, скоро здача соцсоязмагнма.

— Ну, как у Варламова, на какую отметку сдадут тазлазмагтвои кружковцы?

— Да как знать, готовили я их на „отлично", а по „хорошо" то обязательно большинство сдадут.

Кружок токарей Варламова один из лучших кружков по станкостроительному цеху.

Фед.

Показательный день техучебы в станкострое

В маленькой комнате технолитота станкостроя идет сдача соцсоязмагнма. Как долго тянется время, когда что либудь жлешь, откуда-то неуемное волнение. Вопрошаешь жест своей очереди слесарь Дорошков, он сдает третьим.

Наконец, вот и его очередь. Посыпались вопросы: как определить качество стали? разница между легковой и стальюй? виды стали от чего зависит точность инструмента?

Дорошков дает правильные ответы, мужает только волнение. Еще больше смущает присутствие представителей техпрома и секретаря партбюро Лукьянова. Вот и последний вопрос: каковы хозяйственные задачи первой и второй пятилетки?—спрашивает председатель комиссии.

Задача первой пятилетки: построить...построить...

Точного ответа на этот вопрос Дорошков не дает. Это большой недостаток. „Незнание законов". Комиссия совещается и против фамилии Дорошова отмечено вырисовывается отметка „отлично".

Следующим сдает токинщик слесарь ремонтник 3-го разряда Иванов, мастерская № 61.

Все последнее время он живо не участвовал, на вопросы отвечает неуверенно, совершенно не разбирается в чертежах, не умеет обращаться с измерительными инструментом. Отметку получает „Д", сдает предмет учиться в кружке по изучению чертежей.

Иванов заявляет: учиться в кружке буду с удовольствием.

У стола слесарь ремонтник Лебедев. Учиться в техкружке он считал лишним, ему казалось, что он все знает. Соцсоязмагнм показал обратное. На целый ряд вопросов Лебедев не ответил. Не знает, как определить качество стали. Какая разница между чугуном и сталью, разница между станком „Лев" и „Умпрт", не разбирается и в чертежах. „Не помню", „забыл" вот ответы Лебедева.

— Почему не ходил на техучебу?

— Не хотел, думал, что знаю...

Результаты техзнания показали Лебедеву, что он знает очень мало.

Бойкие и уверенные ответы дает молодой рабочий Соколков.

— Вы кем не играйте, а я сам спрашиваю, а вопросы задавайте понятнее,— заявляет комиссии Соколков.

— Как сделать наружную сталь твердой?

— Ее надо...надо...

— А что ты должешь со своим шабром, когда он мягкий?—поступает новый вопрос от комиссии.

— Заказанное, и сталь что сделать твердой тоже надо заказать,—быстро сообразив отвечает Соколков.

Соколков получил отметку „хорошо".

Общий недостаток всех слесарей,—не знают чертежей. На это сейчас станкостроителям должны обратить серьезное внимание. Отметки „хорошо" и „отлично" встречаются гораздо реже чем „Д", это говорит о том, что качество учебы еще далеко не на должной высоте. Особенно большую роль в снижении качества играет прогулы. На этот участок необходимо бросить силы цеха.

Боятся, как бы не переучиться

—Зачем мы будем посещать политшколу? Историю партии мы проходили, материалы 17-го партсъезда читали, чего еще надо?

Так рассуждают те комсомольцы активисты кузнечно-термической организации: Ленчевская, Могирева и Елкова.

Когда начались политзачеты, они одна так и не явилась, зная впереди, что не сдать.

Вместо того, чтобы, как активистам, своим примером показать остальной комсомольцам и беспартийной молодежи, как надо относиться к повышению политического уровня, они срывают политучебу.

Г.

В техпоходе будем передовыми

Показательный день техучебы по мастерской №30 машиностроительного цеха прошел организованно, явка техкружков была 100 процентов. Все уважительной причины не пропустил ни один.

14 человек сдали соцтехзнания: 5 человек на „отлично", 4—на „хорошо" и 6—на „удовлетворительно":

Комсомольцев подлежит сдаче соцтехзнания 77 чел., сдало—10, 3—на „отлично", 4—на „хорошо" и 3—„Д". Двое еще учатся в кружке отдыхающих. Сейчас развернулась работа по комплектованию новых кружков, поставили цель техучебой охватить всех рабочих, быть в техпоходе перед передовыми не отду.

Лопатин.

Коротко

21 мая по инициативе комсомольцев цехом № 69 был проведен субботник по чистке спорт-площадки. Сейчас приводится оборудование. На площадке расчине будут проводить свои обеденные перерывы.

* * *

В ночь с 17 на 18 мая ремонтно-механический комитет провел военный поход. Участвовало 45 человек комсомольцев. В походе провели сдачу норм ГТО с противогазами. Поход прошел организованно, ребята остались очень довольны.

Карачева.

* * *

Комсомольцы мастерской № 61 развернули подготовку к чистке партии. О значении чистки провели беседы среди комсомольцев и беспартийной молодежи. Сейчас все КСМ группы включились в конкурс на лучшую постановку работы.

Т. П.

ВЕСЬ ИЖЕВСК СТРОИТ ПАРК КУЛЬТУРЫ И ОТДЫХА

Комсомол завода и города должен стать передовиком строительства

По решению Областного комитета партии в Ижевске началось строительство огромного парка культуры и отдыха. Главный архитектор Госселестроя и автор проекта парка Коробов на совещании работников печати города и завода, ознакомил присутствующих с планами строительства крупнейшей базы отдыха Ижевских рабочих.

Строительство уже идет. Парк раскинется на площади 100 гектаров. Из них 60-к кларов будут озеленены и 40 гектар, свободные от леса, на северном берегу пруда, будут под всевозможные парковые здания и аттракционы.

Начало парка явятся летний сад. В зимний период здесь будет сосредоточена вся физкультурная работа. Спортивные площадки, будут построены трамплины, созданы лыжные базы, оборудованы снежные горы и т. д.

Летняя работа парка развернется в ряде секторов. В зрелищном, в военном секторах посетитель найдет все необходимое для полезного, интересного отдыха. Физкультурники найдут прекрасно оборудованные спортплощадки, стадионы для всех видов физкультуры. Осоавиахимовцы и пионеры будут обслужены военными и пионерскими лагерями. Целая сеть столовых, буфетов и ресторанов, и наконец, дом отдыха обеспечат трудящихся необходимым питанием. На Южном берегу пруда и устраивается пляж и база водного спорта.

Самые маленькие жители города—ребята дошкольного возраста, прида в парк с папами и мамами, будут иметь возможность развлечься в специальных детских базах и городках. Будет выстроена целая сеть детских учреждений.

При входе в парк сосредоточатся все лучшие кассы и пропускные пункты. Громадные светлые рекламы будут знакомить посетителя с программами кино, цирков, и происходящими в составлении на стадионах и т. д.

Таковы общие черты парка культуры и отдыха.

Тов. Коробов сказал: „если мы осуществим проект наш, то Ижевску будет завидовать весь Советский Союз". Но парк еще впереди. Для осуществления этого проекта нужна работа всех трудящихся Ижевска.

Как же идет строительство парка на сегодняшний день? Строитель Госселестроя на совещании информировал так:

— В 1935 году парк должен быть пущен в эксплоатацию полностью. Общая стоимость строительства выражается в 8 миллионах рублей. В текущем году в распоряжении имеется 800 тысяч руб., и ни 300 тыс. уже расходуется. Нормальный ход строительства возможен, однако, только при трех основных условиях: при наличии рабочей силы, снабжения рабочих и финансов.

На сегодня строительство испытывает нехватку квалифицированной рабочей силы, не налажено снабжение, на лицо слабое финансирование, нет настоящей помощи от городских общественных организаций.

На помощь парку должна притти вся общественность города и завода. Строительству нужна организованная помощь. Заводские организации должны поддержать инициативу рабочих по организации субботников, реализовать трудовые обязательства, взятые ими на себя.

Большую роль в строительстве должен играть комсомол. Комсомольские организации имеют все возможности для практического участия в строительстве. В реализации лозунга „весь Ижевск — парк", комсомол должен стать застрельщиком и передовиком.

6 июля намечается пуск в эксплоатацию первой части парка. Времени осталось очень немного. Это возлагает на всех трудящихся еще большую ответственность за строительство парка. Только при широчайшем участии в строительстве всех организаций и максимальной трудовой помощи строительство парка-будет закончено в срок.

Парк культуры и отдыха, которому „будет завидовать весь Советский Союз" должен быть построен обязательно.

А. Щапов.

Тираж комиссиз шедён котькуд цех но понно бадзым дан

Удмурт Обисполком президиумезлэн пуктэмез

Пятилетказэн кунпетэ реша-ющой срез" нимо кăсмалэсь 29-гё тиражэн Иж карын 10-11 июнь ортчытонлы нимыстыз бадзым политической данлык сёмыса, Обисполкомлэн президиумез пуктэ:

1. Вань районысполкомсэ, хозяйственной, кооперативной но конъдон ужпум вунысь организацияосьлэсь кивалтысьёсзес, заводъёслэсь директорёсзес тиражлы даськонъ куспыл производственной план'ёсты но хозяйственно-политической ужрад'ёсты бадзэ'сян котырын массовой уж вдымтыны косконо. Кыкетй кварталлы тупатэм конъдон огазеян планэз бадзэ'ськыны но пыдэсын но нимыстын ни 1гё кварталлы тупатэм конъдон огазеян планэз бадзэ'ськыз чакланъ тупатэмы косконо.

3. Путевка басьтон вылысь, тиражын участвовать «ярмы право басьтыны нонэн умой предприятиэлы, сельсоветлы, колхозлы социализмэ ёнэтскон организовать каронъ.

4. Тираж комиссиэз тöроз—Обисполкомлэсь тöрозэ вошттйсь Вотинцев В. П. вэсе, тираж комиссиазь тöрозэ вошттйсь Белькевич вэсе (Обкомлэн советско-торговой люкет'ысь начальнык), Красильников вэсе (горрайком), Русинова—(Облпрофсовет), Ефимов (Оффо), Быков (Сберкасса), Шект—Ижкраза", Волков—„Удмурт коммуна"—Вахони—(машиностроения райком), Батало"—(Горкасса), Тугозвонов—(горфо) юнматово.

5. Тираж комиссиэз парти, советпо профсоюз организациосьлэсь представительёс вис'инэз тазы юнматоно: одйг, сельсовет тöро, одйг колхоз тöро, кык колхозник, кык ужась ударник, одйг—Горд стрижесь, одйг—инженерно-технической ужасьёслэсь, одйг—комсомолъёсь, одйг—домохозяйкаёсъёсь.

6. Обкомлэсь но Облсберкассаэз конъдон огазеян планэзлэ но зöйн вылэсь бадзэ'ськыны понна тиражын премировать каронъ, мурт'ёсэз вис'яны но ужкыны косконо.

Обисполкомлэсь тöрозэ вошттйсь Трифонов

Обисполкомлэн секретарэз—Белослудцев

Займ тиражез бадзым вормонлык'ёсын пумиталом

Ваньым —конкурсез!

Ужась-кылбуръёслэн конъдонзэс но ваньзэ ужась уйёсь калыкъёз „Кунъмынтэ решающой" займэсь 21гё тиражэз умой организацияосьлэсь но районъёсын но Оргкомиссиэз облясной конкурс яке. Конкурсэн условиосэз тачаса:

1. Агитмассовой ужез но предприятиос, сельсовет'ёс, колхоз'ёс куспын займэн тиражезлы даськонъ лясень социалистической соревнованиез вдмытоно. Производственно-хозяйственной ужёсыз но производственной планъёсыз выполнитоно но даськоно. Тужгес 2гё кварталлы тупатэн финплананэз бадзэ'сконъ зегъелэсь полнэ корзьконо.

2. Бадзэм 2гё кварталлы тупатэм финансэз тиражез усьтон азелы со предприятиэз бадзэ'сконъ, сельсовет'ёсын налог лясень, самообложениэн, страховка но культпоходбор лясень кылем вылысь лыдзон, колхозникъёсын но индивидуальной секторысь налогъёсты вылысь лыдзон, колхозлэн, Сберкассаэз вкладёс лыдзон план 80 процентэн мед ортчытонлы, милиционлэн мынтэ займэз полнэ конъдон лонян, ужась-ёсъёсь но случайобразованиосьлэсь но дыръёсты вылысь лыдзон, вэлэ'ёсыз ве дырез тырмоно.

3. Лыдзон полнэ конъдонъёсты обязательноссэс полно-чинъёс кöнъ вэлэз ёсн'ясь вуттоно. Эшм сьомъёсь обслуживать кадзон умой уйёсь калыкъёз. Лыдзон дыр чем тираж'ёсэ усян угон'ёсты займ вэлэ'ёсыз сёгинэз умойтоно, одйг мурт'ёсэз тиражез басьтыны медзэ вылэ.

5. Умой умань бытэнъёс финансовой актив лэсе'ны. Та активэн умой умой предприятиэлэсь но колхоз'ёсысь вэлэ'ёсэс отсыны уполномочённойёсын умой умойтоно. Организациосьлэсь финпланэз конъдон членъёсын но комсод'ёсын умой уж'ёсты кужмоно.

6. Умой но умой ветлыны перегиб'ёсын но сюсь лэсьтон'ёсын кулно но корзьконо.

7. Конкурсезлэн условиосэз умой бадзэтон понна, район'ёсты, предприятиосты, сельсовет'ёсты, колхоз'ёсты, гатнэ'ёсты но предприятиэ'ёсты финпланэз'ёсты премиос тупатоно:

а) Кыкетй премиэ—3 сюрс манет.

б) Кыкетй премиэ—2 сюрс манет.

в) Кык премиэ—быдэс 15.0 манет. Та премиэз тупатоно ужась-ёсъёсь обществаэсь но предприятиосты сётъёмын луоно.

г) Вить премиэ—быдэс 1000 манет: сельсовет'ёсъёс, завод цех'ёсы но газет'ёсын ударнойтыл уж'ёсэс бадзэ'сыны понна но ужась-ёсъёсь но предприятиос кöрон понна.

д) Дас премиэ—быдэс 500 манет: колхоз'ёсы, «сток»'ёсмы но борд газет'ёсын—нимысты финударникъёсэс премировать кöрон понна.

е) Кызь премиэ—быдэс 200 манет но куанын премиэ—быдэн 100 манет—фабзавкомъёсын но ужась колхоз'ёсысь финударникъёсэз премировать кöрон понна. Та сэна тираженой комиссиез участвовать кариэны трос интыосын басьтон правасо сётскоз но.

Ужась-ёс, случающейёс, калыкэзлэсь но ваньзэ ужась уйёсь калыкъёс, та конкурсэ пырисьтэсь, социализмэ чошъёсэн но ужпиречитсэ вамен, конкурс дыр ужась уйёсы бадзэтозы. Тöрын азелы бадзэтозы. Тöрын азелы бадзэтозы но ужась-ёсъёсь но ужась-ёсъёсь но ужась-ёсъёсь

Пролетарьёс, соединяйтесь!

ЕГИТ БОЛЬШЕВИК

4-тй ареэ потэ

Удмурт ВЛКСМ Обкомлэн органэз

3 АПРЕЛЬ 1934 ар № 23 (136)

Дунэ 10 к.

Адрес редакции: Ижевск, ком. советов, 3 этаж, ком. № 61.

164

Письмо секретаря ЦК ВЛКСМ тов. Косарева

Комсомольцам и молодежи колхоза „Передовик"

(Деревня Ивановская, Кубино-Озерского района, Северного края)

ДОРОГИЕ ТОВАРИЩИ!

На днях к нам в Центральный комитет комсомола зашел командир Красного флота тов. Константин Лушников. Свой отпуск он провел в вашей деревне, откуда он родом. Тов. Лушников рассказал о том, как колхозники вашего села жалуются и ругают вас за плохую работу и хулиганство. Оказывается, вы, комсомольцы и молодежь, не только не боретесь за укрепление своего колхоза, но наоборот — покрываете явно же обструйство.

Ваш секретарь Сергей Мартьянов твердит о том, что „революционеру-коммунару, комсомольцу, другу бедноты, много еще становиться зажиточным, чтобы не окружаться, не отрываться от бедняцкого революционного класса". А Николай Бирюков хвалится, что он „без кулаков-колхозников много меньше трудностей, чем многие колхозники".

Откуда идут у вас эти разговоры? Кому выгодно, чтобы колхозник жил в бедности, чтобы у него не кола, ни двора не было? Это кулацкая песня, товарищи. Старая кулацкая мечта-чтоб все разорились по миру, а самому вскарабкаться мужику на спину и жить припеваючи. Партия добилась того, что кулачество как класс ею ликвидирован. Трудящиеся крестьянство советской страны, руководимое партией и ее вождем вождем т. Сталиным, вошло в колхозы, беспокойство позади на путь новой жизни, на путь зажиточной. А кулаки не сейчас возможности грабить крестьянство, тот он действует исподтишка, такой сволочной, разоряющий колхоз и пакостящий вам, чтобы вы поменьше и похуже работали в колхозе, что бы скорее колхозному становиться зажиточным.

Вспомните, как богател бывший ваш „первый человек в деревне" кулак Шадрунов. Его богатство было сколочено руками вашего отца. Чем богаче становился Шадрунов, тем голоднее был ваш отец. А сейчас, вы знаете, у вас в Ивановском все очень хорошо работающие колхозники становятся зажиточными. Тот Брутов, который имел много зажиточную, культурную жизнь, тот Карачичев, который занимает очень хорошую жизнь бедняки-единоличники. Они становятся зажиточными потому, что честно работают, борются за колхозное добро и умножают его. Богаче всех тот, кто хорошо относится к труду, у кого мало трудодней, кто подрывает работу колхоза, среди вашего первого колхозника Ивана Ивановича.

Чем же вы хвалитесь Мартьянов и Бирюков? Тем, что вы плохо работаете и недавно ушли от бедной жизни? Конечно, зажиточная жизнь наступает не сразу, но она добьется честным трудом каждый колхозник. Вы не поняли, что бедность для колхозника будет кабалой колхозника, а не знаком революции. На путь зажиточности и процветания, на путь равных вам товарищей вы можете вы этими разговорами и плохой работой в колхозе только помогаете им.

Вы с вами должны бороться за то, чтобы на один колхозник, который честно трудится в колхозе, не жил в бедности, чтобы все честные колхозники стали зажиточными. А вы проповедуете, что колхозники должны жить в бедности, плакать, жаловаться, они обижаются и превратятся в зажиточных кулаков.

Весь это о тех, как вы, говорил на XVII партсъезде тов. Сталин: „Эти люди, очевидно, не понимают, что между лозунгом „обобществить" и лозунгом „сделать всех колхозников зажиточными" имеется целая пропасть, что обобществляется могут только отдельные лица или группы, тогда как лозунг о зажиточной жизни касается не отдельных лиц или групп, а всех колхозников. Поэтому, обобществляя отдельное лицо или группы для того, чтобы подчинить себе отдельных людей и эксплоатировать их, тогда как лозунг о зажиточной жизни всех колхозников при наличии обобществления средств производства в колхозах, исключает всякую возможность эксплоатации одних другими".

Так вот, товарищи комсомольцы и колхозники, молодежь ваша деревенская работает плохо, потому что некоторые вожди ее плохо, бездеятельно трудятся, умножать богатство колхоза и бороться с кулаком.

Тов. Лушников рассказал нам, что все ваши беды происходят оттого, что вокруг вашего колхоза стоят не кулаки, изгнанные у вас. Многие вожаки кулаков-это кулацкая свора.

В Ивановской деревне, безучаствующей в наш съезд, приехало лишь 23 человека, а ведь в районе у вас большое. Дело убил колхозника Ижицинова. Дело давно до того, как говорят колхозники, что вечерами они боятся теперь на улицу выйти. А вы, комсомольцы, во главе со своим секретарем, сами ничего участвуете в пьяных драках и пьяных ветеринарах.

Молодежь часто идет на эти поседки, потому что скучно, потому что вы, комсомольцы, не умеете со организовать, потому что там весело, а у вас скучно.

Вы должны разгромить хулиганство. Вы должны организовать вокруг себя молодежь, отвлечь ее от пьяных, хулиганских вечеринок, развернуть массовую культурную работу. Ведь у вас есть такие же возможности, какие у комсомольцев тех сел, в которых уже нынче культурная, настоящая жизнь, где хулиганы и дебоширы не смеют в колхозной молодежи.

Вспомните, как помогал спектакль, организованный группой ваших парней и девушек. Все охотники с интересом смотрели пьесу. Жалко этого, что не до конца не пошло. Ячейки не помогла, и кружок развалился. В прошлом году у вас передвижка показывала кинопередвижка. Теперь ее не видно. Объясняется только тем, что своевременно не заключен договор с конторой кинопроката. Ваши колхозы приплачивают деньгами на приобретение кинопередвижки. Почему-то вы ограничиваетесь на другое дело. Вы должны все это в первую очередь исправить, а в районной базе Кинцентрлавки денег нет на культурные товары. В средствах отпущены на приобретение литературы-3 тыс. рублей. Почему же вы не пользуетесь этими средствами? Организуйте хорошую культурную работу в избе-читальне. Привлеките для этого молодежь села. Не отворачивайтесь от нее. Спойте так, чтобы драмдружок и струнный оркестр вашей комсомольской ячейки привлекли по больше молодых девчат и ребят.

У вас плохо с политработой на селе. Начните эту работу с малого. Организуйте так доставку газет, чтобы они приходили регулярно, организуйте громкие читки материалов, привлекая старых колхозников на эти читки.

У всех ваших комсомольцев и молодежи очень низкая квалификация. Вас по вы решили повышением работать на побегушках. А у вас много молодых сил. Их и надо направить на полезные для колхоза дела. Тогда вас начнут уважать и старики колхозники. Добейтесь того, чтобы все лучшее, что есть в колхозе было сделано руками комсомольцев и молодежи. Лучшие семьи-комсомольские. Лучшие коммуны на селе-комсомольские. Лучшие трактористы-комсомольцы. Все это вам по силам.

Выходит, что все ваши жалобы на вредных кулачков, скуку, неокультурность-это жалобы на самих себя. Сейчас вы по-старому нашего доклонового. Вы-ваше члена ленинского комсомола-подмочная партия-очень почетное и ответственное. Ни каждый может его носить. Такую ячейку нельзя терпеть в рядах нашего славного комсомола. По ее ЦК требует, что вы приложите все силы для того, чтобы стать действительно новыми колхозной молодежи.

Сейчас бодятся весна. Не теряйте время, подготовьте вовремя сев. Пусть комсомольский энергией за ремонт сеялок инвентаря, за подготовку семян, коней улучшение ухода за скотом.

Создайте у себя ударнические, договорные группы. Этот кружок помогает молодежи научить машины, подготовить ее вас же помочников агрономам.

Выберите на поле участок и сделайте его образцовым, таким, который будет действительно самый высокий урожай во всем колхозе. Для этого, конечно, надо посоветоваться с агрономом, заранее внести удобрение, так вспахать и обработать участок, чтобы собрать по нашим агротехники

6406

Комсомол ОРСа приступил к выполнению решения Обкомола

ОВЛАДЕТЬ ТЕХНИКОЙ ПРИГОТОВЛЕНИЯ ВКУСНЫХ ОБЕДОВ И НАУЧИТЬСЯ ПО СОВЕТСКИ ТОРГОВАТЬ

Больше внимание борьбе за качество.

Комсомольская организация Жигельского, несомненно, имеет некоторые достижения в организации технической учебы работников торговой сети и работников общественного питания.

Одной из хороших сторон техучебы является—правильное дифференцирование комплектования кружков. Из девяти работающих кружков: два—бакалейщиков, два—мучников, один приготовителей, два—по хранению овощей и переработке мяса; кружок сметных работников и др. На фабрике кухни №3 прошли уже сдачу сертификатов. Кружок бакалейщиков заречных магазинов может служить примером для остальных кружков. Первого мая заканчивает работу кружок кухни №4. Слушается значительный результат техучебы в практической работе магазинов и столовых.

Имеется существующая путаница в программах. Теперь каждый кружок имеет твердую программу.

Однако, это только первые шаги по выполнению решения ОК КСМ от 8 марта. В своем решении бюро Обкомола категорически предложило улучшить качество работы кружков. На сегодня плохо с посещаемостью: общий процент по всей системе не превышает 87 процентов, по некоторым 85 проц. а по отдельным кружкам доходит до 75-79 проц. Слушатели заречного кружка—мучники часто на занятия являются выпивши было три срыва и вместо 25 человек пришедших 3-10 человек. Комунитета магазина №16 не посещает ту-бы. На последнем занятии по вручным торговой сети присутствовало всего 40 комсомольцев.

Комитеты пока привлечь к ответственности только три комсомольца. Занятия не отвечают за посещаемость.

Общей недостаток всех кружков: отсутствие литературы со техничному. Решили послать специального человека в Москву, по решение пока не успел выполнить.

Опыт массовой работы вашского комсомола в борьбе за техучебу не нашел отражения у комсомола ОРСа. Правильно прошедшая конференция по техучебе, не такие массовые формы дополнительной учебы, как консультации по отдельным вопросам (особенно по которым мало специалистов и литературы). Тетебе, лекции по отдельным темам вопрос и ответов—не проводятся. В районе магазине можно увидать лозунги. Имеющиеся успехи и организации техучебы надо отметить к комитету ВЛКСМ. С приходом т. Шмыкова чувствуется определенный перелом в сторону улучшения и оживления работы комсомола в низах. Задача КСМ комитета учесть указанные недостатки. Опыт работы лучших кружков сделать достоянием всей организации, проводимые выводы и свою три срыва и вместо 25 человек решения ОК ВЛКСМ.

Сдавали экзамен повара, официанты и посудницы

В конце декабря прошлого года, когда комсомольские ячейки завода имели уже достаточный опыт организации техучебы и только что приступили к этому делу. Тогда ежедневно наша фабрика кухня получала от рабочих от 5 до 10 актов на недоброкачественность обедов, жаловались на плохую работу обслуживающего персонала столовых.

Первым приступил к работе кружок по поварам затем организовались два кружка официантов, кружок поваров, кухонных рабочих и посудниц, кружок заготовителей и кладовщиков. Занятия шли планово без срывов, т-к и сама администрация была в этом заинтересована. Несмотря на сменную работу посещаемость слушателей была удовлетворительная.

Хорошо построенное занятие-лекция, показ наглядных пособий увязка теории с практикой обеспечили усвояемость слушателей. Отстающих подтягивали успевающие, так, например, комсомолка Иванова занималась все учебозверя Слушательницей Дудинай.

В программу входили все животрепещущие вопросы как-то: лекция о личном санминимуме, о санитарном состоянии предприятия и посуды, состав пищи, как готовить разные супы и т.д.

Экзамен ждали с нетерпением. В комиссию вошли лучшие кулинары, санврачи и работники фабрики кухни.

Из 273 человек на "отлично" сдало 11 человек, "хорошо"—54, на "удовлетворительно"—196 чел. К нашему стыду пришлись и такие, которые сдали на "слабо"—14 чел. Но все-же их будем снова готовить.

Результат техучебы—улучшение качества работы. Мы на сегодня не имеем ни одного акта на недоброкачественность обедов. Если раньше в окнизания обед раздачи в столовой №19 сидел по часу, то теперь занят не более 30 минут. Уменьшились порча продуктов, улучшилось санитарное состояние.

Каждый чувствует, что техучеба дала много.

Секретарь ячейки Чистяков.



Сверху в низ: тов. Тихонов—преподаватель кружка бакалейщиков заречных магазинов Захарова А.—продавщица маг. №1 Гаюнова-ном. завед. магазина №24, Доскевичова—продавщица магазина №23.



Группа слушателей техкружка овощехранилища. Слева на право стоят: Смородинова—бригадница, Брытков—весовщик, Русских—весовщик, Костылев—весовщик, Николаева—весовщица. сидят: Березкин—нач. цеха, Плеханова—руковод кружка, Корбеев—мастер.

Теперь хорошо знаю свое дело.

Я работаю в узловой столовой №19 в качестве официантки. До технической учебы я не знала правил обслуживания посетителей, не знала в какой посуде что подавать. Но вот при фабрике—кухне организовался кружок техучебы. Я с большим желанием стала посещать занятия, не пропуская ни одного урока.

Результаты серьезного отношения к учебе сказались. Сочтехзнаем я сдала на "отлично". Производственный план выполняю на 127 процентов, теперь хорошо знаю свое дело.

Привлекаю всех работниц столовых посещать техучебу, освоить производство где мы работаем.

А. Позднова.

Всюду нужна техучеба

В цеху №4 овоще-хранилище работает техкружок. Организовался в январе, охватывает 15 чел. За 4час посещаемость 95 процентов.

Кружок многому научил работников овощехранилища. Благодаря техучебе сейчас благополучно с хранением картошки и соленой продукции. Техучеба повысила ответственность на работу, стали серьезно и внимательно относиться к весовке мяса, к качеству крахтичных и загрязненных кост, чего не было раньше. Чище стали принимать сыр, который раньше имел большой гарнир в сохранении продуктов.

Плохо одно, что кружок не сорганизуется с другим кружком. Как ни странно но начальник цеха Березкин неохотно шлет техрука, но посещает. Примеру его следует весовщик Николаев, который относится к учебе крутя рукой. Нет в кружке литературы. Ячейка ВЛКСМ и администрация должны обратить внимание на работу техкружка. Плеханова

Соц. техзнанием обязуюсь сдать на "отлично"

Учусь в кружке бакалейщиков. Раньше не знала ассортимент товаров, не знала правила хранения продуктов,—масла, карамели и др. Все это я теперь знаю. В кружок хожу с большим желанием, преподаватель тов. Тихонов умело и с интересом строит занятия. Хорошо бы ввести еще четное дело.

Соцтехзнанием думаю сдать на отметку не ниже "отлично".

В практической работе стала внимательней, слежу за чистотой помещения.

Дрессянникова.

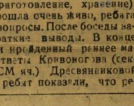

Ложкина—продавщица №19—хорошо изучает свое дело.

Лучший—кружок бакалейщиков

В светлом чистом классе школы (Зарека 6-а улица) оживленные разговоры—это 28 марта—урок техучебы. Собирается кружок бакалейщиков заречных магазинов ОРСа.

К 6 часам аккуратно пришло 25 человек. В комнате появляется преподаватель т. Тихонов, разговоры быстро прекращаются.

В начале Александр Петрович показывает опыт по определению доброкачественности молока, затем присупает к беседе о кофе-какао (приготовление, хранение). Беседа прошла очень живо, ребята задавали вопросы. После беседы записали краткие выводы. В конце практических вопросы ранее материал. Ответы Крюнонова (секретаря КСМ яч.) Дресвянникова и других ребят показали, что ребята не плохо усваивают материал, интересуются и внимают к учебу.

Кружок бакалейщиков работает с января месяца, замечательно то, что за весь период учебы не было ни одного срыва. Неважно было в начале с посещаемостью, присутствовало 13-15 человек. Сейчас аккуратно ходят на занятия 25 чел. И безусловно, в этом большую роль играет интересно построенные занятия преподавателя.

Кружок вызвал на соревнование бакалейщиков игорных магазинов, взяв весовому—на 100 % сдать сочтехзнаем.

К учебе и к преподавателю ребята относятся с уважением, каждый видит рост своих знаний. Раньше многие ребята на вопрос—на чего и как приготовляется манная крупа, ответили, что растет в готовом виде на полях и т. д. Теперь совсем другое, ребята знают как и из чего приготовляется продукт, и как его хранить.

Если в работе кружка и недостатки. Не все еще посещают, хозяйственники ОРСа и магазинов неправильски относятся к техучебе, ни как не помогают. Ячейка ВЛКСМ обязана учесть недостатки ликвидировать их, ни в коем случае не снижать достигнутых успехов.

Бригада „Егит-большевик"
Ломинков, Кромпинкая.

1-тй апрельысен

Кизьны дасяськонзэ эскерон рейд мынэ

15-тй апрелёзь

Комсомолец'ёс кылын ӧвӧл, ужвылын асьсэ-лэсь кизёнлы дасьлыксэс возьматыны кулэ

Кизёнлы дасьлыкез эскерон краевой рейд организуйтон сярись

Влиси крайкомлэн пунктъёсыз

1. 1 апрельысен 15 апрелёз колхоз бригадаосаз, колхоз'ёсаз, совхоз'ёсаз нимаын уйӟёсьлэсь кизьнымын дасьлыксэс эскерон «лекой минутка» рейд организуйтоно.

2. Рейдлэн утчыт'ёсьлыз пунктоно:

а) Нимаз уйӟёс хозяйственноэ но бригадаосэ ярэн производственной планъёсэз аттэсаз вэ-сорон; бригадаосаз пушкын ӟыӟсьӥ кузьмын люкъямез, культурноэ и бригадаосаз кидъёсаз окмемез эскерон; инвентаризьёсь но сельской хозяйственноэ машинноэсь дасьлыксэс, вилаз-ен дасьлыкез но тэлэзэй кизьлэсь окмемез, колхоз'ёс но бригадаосэ кузьмын социальноэ бытъёсысь умаи долюсэ'ёс хэттэмон;

б) Минеральной удобреноэсьлэн колхоз'ёсэ но колочейлэсь МТС'ёсэн вузмэз эскерон;

в) Колхоз'ёсьлэн, совхоз'ёсьлэн но нимаын уйӟёс хозяйственноэ бакчаосаз ӵиськемъёсаз вамзэ, тупъёсаз но, корнеплодъёсаз вокзэ эскерон но кизьлы нимаз муз'ёсаз вись'ян.

3. Вань шарзам колхоз'ёсьлэ, совхоз'ёсьлэ, но нимаын уйӟёс сяторысь, тырмытӥ пактэосаз, вань шарзам тырмытӥ но интыосаз палэнтэн вылысь бригадаосэн, но нимаын уйӟёс хозяйствоосаз о'ёсаз сэ'ёсаз сюдсыт карон, мон тырмытӥ карон'ёсэ, дыръя чик детальстокэс ангыл сьӥлёс карти но совет организационноэ вэе умпэн пунктоно.

4. Рейдлэн кивалтонэз крайкомлэн бюрозы ыш вилэ сётоно, районсконь ВКМ РК секретарьёсэ вилэ но колочейлэсь «лекой кавъкерь» колэк'ёсьлэ вылэ.

Красноярэ МТФлэсь ужан сьӧлэ-бам фермаослы

Сикси районысь «Красноярэ» МТФ бибис районын вакмыйӥз ферма ӯя. Та фермаын 17 кыснаос, 9 ӯрын ӟо 3 ош вылысьёс. Ӯрын ӟо 321 во-тэ нэрийсконъёсыз кышно 16 литрысьо. Сиськёс но кунаи'ёс вакмын ик кырез, сюсь во-тэ но куло.

Фермалэн тодиськонъёсыз Чемиров ас умэ тэ-ӯя арать. Умэнэз конкретно пыкъатэ. Сиськ вакмыськёс, кунаи уттатысьёс, Ми Чемировлэн кыснаосыз умаи дыпятскасьёсыз, со кышмын ӟыпыт'ёсыз. Сиськ, кунаи ги'ёс но скалъёс, кунаи'ёс нунъёлы быдэс сунысько. Вань ги'ёсэн фуготчиськёс лыктэмын, ги'ёсэз претерпевать нэро. Вань фермаэз дудоос пидзо чидэмъёс ӵиськыны но кольо.

Фермаысь пудоос ӟеч тупатон норма но расписаниэ ӥлэдӥсько. Вань ги'ёсэн сиськ но утчытон прикасоосэ'ыно.

Кунаи'ёс бамэн тупатоос ик Чемировлэн ужаз. Со 15 кунаи'ёсэ утчыто, сюлэ кунаи'ёсьлэ нуналлы быдэ 450-700 литрэн будо. Вылэмын ик тэкэ, чыктэмъёсь.

Шоре нуспо ымын вордэ кольгуз сяна'ёсысь 4 литрысен 6-7 литрэ ӥлэдӥсько вылэ.

Сикси районсконь нош эз «Красноярэ»

Кизёнлы дасяськонзэ эскеронз культурно обслуживать карискемын

Я Бодья районысь дышетйськё сьӧ дасян технимуесь комсомол ячейка но подшефной сельсоветаз кизёнлы дасьлыкез эскеронз культурно обслужить кампания вань шингырбригадаяз вылэ.

Тэ бригадаэ 9 колхозын постановаласе но 17 пиэтэ сэзда-лись пунктэн'ёсез проработать ка рив.

Ким.

Пудо сионэз вуз кисьтазэ

Зура районысь Пенькур колхоз-ын кабан кытэсэ. Сьӧм небитэ-кинэ нуэн ӯротэн вуры искалёсьёс сюлэмын тупатэ умой. Нош сое прагленкын косинэ'ёсэ тазьы вуры кисьтаз. Табере тупатэ пудоэс сюся ӟеӟыя уроэз. Уроэз сюлэ'ыт вуэн вуны ним.

Пудо сионэз вуэн кисьтанэз комсомол организацион но Б-Пуря сельсовет тэ-ӯя ӟеч тодэ. Сьӧм ке но нокыл'ёсэ ӵиськыны но кольо.

Ельцов И.

„Безбожник" колхоз— кизёнлы дасяськонын образцовой колхоз

Алнаш районэз 30 иярт кизёнлы дасьлыкез эскерон организуйтоно, колхозэн, тырысэн 11 комсомолецлыкез-ёсьёс. Со местэн комсомолез'ёсьлэсь кизьлы нимаын потэм умысько трос тырмытӥ интыосы шарзамы. Ужать ик Б. Кибьи сельсоветысь „Васильево" колхоз кизьлы потэмаз дасьлыкез но Лебедевой бригадаэ 3 гектарэн колэсь борысьтыз интыосы шутьлэмын. Бадзым сай колхозын 37 кан'ёсьлэсь 14-эз тырмытӥсьёсыз юрэ-куспазэсь умаи дор. 3-оз умаи практикось. Сергейэз комсомолецмыз вакчи трось шуг вамзэмы, колхозлэн горбоэз Лебедев тазьы зэрэ:

„Ми иногда дасяным ударно ужаны вань вакчи начарным" шуо.

Иногда дасяндэ ним бырсёгйыз-а шуоно, Лебедев „80 процентлы, большой" шуо. Тани татысе тодмо: тодьы вакчи „ударно" ужаны бордмон восьмой мын, сомын ужатыны борысьтэ „на восьмёрки". Ударно ужаны шуоно тазьы зэрэ вылэ, ударно ужаназ сулдыкоэ ужаны. Нош ударно ужаса вакчиныз Вылэмын шуэм, ударно ужаназ сулдыкоэ ошшаить карем ужо.

Тайӟ мынэмын сову ик чуриз пособитэ сётоно. Ани вакчи вылэ ик умой сюлэмы пунктэмын. Та вылэмын бердоно ужаз „Крестьянин" колхозын шарзамын. Тайӟ бердмес ужаз вуэгэ-ог дасяны — районной первичной комсомол организацилэн кизёнлы дасьлыкез комарезно кивалтыны бордмо.

Тайӟ мынэмын сову ик чуриз пособитэ сётоно. Ани вакчи вылэ ик умой сюлэмы пунктэмын. Та вылэмын бердоно ужаз „Крестьянин" колхозын шарзамын. Тайӟ бердмес ужаз вуэгэ-ог дасяны — районной первичной комсомол организацилэн кизёнлы дасьлыкез комарезно кивалтыны бордмо.

Ф. Корепенов.

Красноярэ МТФлэсь ужан сьӧлэ-бам фермаослы

МТФ-ысь умой ужаз оныло мунэт фермаосыз ог вадэ, сэз ӯг тодэ. А. Радыгин

Кизёнлы дасьлыкез эскеронз культурно обслуживать карискем

Я Бодья районысь дышетйськё сьӧ дасян технимуесь комсомол ячейка но подшефной сельсоветаз кизёнлы дасьлыкез эскеронз культурно обслужить кампания вань шингырбригадаяз вылэ.

Тэ бригадаэ 9 колхозын постановаласе но 17 пиэтэ сэзда-лись пунктэн'ёсез проработать ка рив.

Ким.

50 процент кулэсмемын

17 партсёзтэн пуктэмез татын ужаз уг быдэмы

Зура районысь Б Пурга сельсоветын та дырэз 17 партсёзлэсь пуктэмёсэз колхозник'ёс но нимаын уйӟёсь'ёс нолын проработать кадзэ. Та ик вылэ вордэмын ӟеч ӟеӟыя-взяльлы кадь ик прорыв. Пудоэсь-лэ лыдзы быдэм интыз кулэсмемын. Кылскирись, Б Пурга но Игидур колхозъёсын 1930 ясын сюко пидзэ-ен 50 процентлэсь ик кулэсмемын. Сьӧе ик ужаз та сельсоветысь мукет колхозъёсын но.

Игидур колхозлэн тӧроез комсомолец Шкляев та бердмес ужаз-ен ӟеч кысконо. Тайӟ бердмес ужаз ужгожъёс быдтыны понна ужрад кутоно.

Ельцов И.

Конкурс мастеров веселого отдыха

В подготовке к весеннему севу не последнее место занимает вопрос о культурном обслуживании в поле сахара, бригадовщика, сеяк и других работников, занятых на севе. Этот вопрос приобретает тем большое значение, что каждый час как-то отмечается. Надо сделать среди колхозников комбайнеров-мастеров. Бухгалтерий, дефорганизаторский работник должно быть противопоставлено и организационная работа, и забота о веселом, культурном развлечении колхозников во время отдыха, во время перерывов на обед и т. д.

Колхозники должны иметь возможность после упорного труда хорошо и весело отдохнуть, чтобы еще с большей бодростью и энергией продолжать свою работу на севе. Вот почему политотдел Глазовской МТС и обратился на то дело активность колхозных верхов с другими практическими вопросами подготовки к весеннему севу. Перед колхозами была поставлена задача, чтобы к весне обеспечить в каждой бригаде выделение организатора веселого отдыха за полевые работы.

Для практического осуществления этой задачи политотдел во всех колхозах были организованы и проведены по 1-2, а кое где и по 3 колхозных культсектора. На этих вечерах выявились местные таланты, гармонисты, балалаечники, запевалы, плясуны и плясуньи. Во многих колхозах эти вечера прошли при небывалом количестве как выступающих, так и зрителей. Самые большие вечера колхозники-единоличники имели живущие частью в деревне.

После внутри-колхозной подготовки по сельсоветам были проведены конкурсы лучшего «организатора веселого отдыха». И, наконец, 25 марта такой конкурс был проведен по всей зоне МТС в с. Глазове. Конкурс по своей активности произошел и не ожидали. Самое большое в городе здание колхозницы едва вмещало всех желающих из колхозов участников. Из балалаек колхозов приехали организованными колоннами по несколько десятков человек с флагами, гармошками, балалайками и т. д. Было 800 человек явилось на конкурс. Это были не только участники, но непосредственное участие в конкурсе. Среди некоторых колхозов за перерывы промежуток времени добились значительной массовости в своей работе. Так, например, колхоз „Урожай" выставил на конкурс 24 участника, колхоз „Альмь"—17 участников и т. д.

В конкурсе приняли участие колхозники-единоличники, среди которых было немало балалаечников. Борис Неизфорвич и кончая 62 летней Дарьей Неизфорвичей и 60-летним дедушкой Салтыковым.

Большое разнообразие составляло содержание выступлений. Тут и шумовой оркестр из колхоза „Штанигурт", исполнявший Интернационал и другие хорошие номера, на трофейных, самодельной трубе, ящике, бутылках, колотушках сестер, скалках, дотках и т. п. Тут и плясуны, запевалы, рассказчики, декламаторы и т. п.

Побывали и в то же время неприятные обстановки, организации массовых игр, викторин с тремой читок и других разных чтений во время перерывов — все это оставило у колхозников огромное впечатление. На всех организациях конкурса зрителем и участником принимались мальчишки и девчонки, которые во время перерывов, чтобы обязанных лучше, с удвоенным проведено весеннего сева, чтобы быстрее осуществить планы нашего вождя т. Сталина о том, чтобы сделать все колхозы большевистскими, колхозников зажиточными.

34 лучших колхоза и отдельных исполнителей на конкурсе были премированы. Лучшие премированы т. Белобелова Вера. Вершенин Роман, Бурем на Кенерза, Тутаев, Ничифоров, Дьяконов, Сычева Наташа, Нагибинина Екатерина, Чижов Андрей, Новотуров, Сабитьянов Ерга Елизар и др.

Итак конкурса—это большой шаг в деле поголовья и создания веселого и культурного отдыха колхозников на полевых работах, огромный толчок в деле развития самодеятельности и художественной самодеятельности колхозников.

Конкурс показал, что у колхозников имеется огромное желание повышать культурный уровень, но это желание организационно плохо оформляется. РайОНО очень слабо занимается этим вопросом. ОГИЗ и УОКГ не обеспечивают культурных запросов колхозников.

Зам. начальника политотдела Глазовской МТС М. Шакирский.

Дышетскон удысын основной возьматись - зечлык луыны кулэ

Комсомоллы вань студенчество полно ик азьмынись луоно

Соцчошатскон плина ответственность райком'-ёс нуо

ВЛКСМ Крайком бюролэн пуктэмез

1. Горьковской крайон ВУЗ-ёсын но техникум'ёсын одй но жыны декодникъёс дзюй-кын ортчемэз но озьы ик комсомол организацъёсын одй но жыны декодникэз тырмыт сокыльк вис'ямтэзэ хоздасьтысь, одй но жыны декодникэз определлыны кисконо.

2. ВЛКСМ райком'ёсын, ВУЗ-ёсысь но техникум'ёсысь комсомол организацъёсын дышетскон заведенносьлэсь треугольник'ёсын валэ, ни-жэ социализмо обязательствоосты, эрудицоин, кафедрионон но дышетскон заведенносьлэсь кустын социализмо договор'ёсы экскеронов 5 апрельлэсь бырэтскон пум'ямо но, профессорло-преподавательской но студенческой плины экскерен'ёсын 1 каникум ик'ёсынъёсы пасьыт валэктон'ёс ортчыны.

ВЛКСМ райком'ёсын одй но жыны декодникъёсын бюлэтэн'ёсы скрись дышетскон заведенносьлэн директор'ёсосьлэсь отчетэс кылэдно.

3. ВЛКСМ райком'ёсын 3 апрельлэсь бере кельытъёс одй но жыны декодникъёсы бюлэтэн'ёсынъёсы крайкомлы вамчик информационной сведеннось лыдно.

Егит сэзьлык тырмыт ӧвӧл на

ВУЗ-ёсын, ВУЗ-ёсын но техникум'ёсын чошатскон уиаэны основной ветлэтэмез - нэмэ. Та уиаэны бырэтскон кылэдз шуг'ыськыны вань студенческой плины основной вылэсь луыны - ныл.

Уиаэны дышетскон поттон техникум'ёсын дышетскон вылэсь луыны ик'ёсы, сокыльно чошатсконо пасьыт полыны. Та тырэ 100 процентэн ик дышетскон вылэсь луыны кулэ. Озьы ик дышетскон но социальнэ ик'ёсын 80 процентэс вылэсьмы. Та бырэтскон сэзьло вин, дышетскон умын социальнэ ик'ёсысь но удорчиктэ решающой роль бастэ.

Азьмынись дышетскон заведенносьлэсь вань бере вылэсь дышетскоись техникумэн вань бере, дышетскоись вылэсь вань луыны ик'ёсы вань 16 сэзьлэсь 22 нунэсь бере вылэсь ик'ёсын но ик'ёсын вылэсь луыны кулэ.

Миша Бывальцев

Бывальцев али удмурт театральнэ художественной техникумын дышетскоись. Асьлэсты большеннэ студент - кужмурэз ко, - дзонлыкъёс возьматэм нонэн, сое студенческой профсоюз тӧрэ быр'ясьы. Миша Бывальцев 17-нэ парт. сэтэ-дась нунэтэмэз лэд-лэд студент'ёс ик'ёсын сэтэ, со ик полыт ик'ёсын кивлэ. Миша Бывальцевлэсь умой кивлэтэмез'я прогулъёс возьматэм но бырэтскон. Солэн курсэз, кинь-нэ возьись горд знани но бдсьтэ.

Со сина Бывальцев удмурт музыкэ кылдытэн нонэн. Васильев Бугтай вилэн ӧвӧзатэм'я районъёсы командировказ мынэмын. Соос отын одйг толэзь ужлоозы. Сое районъёсын но колхоз'ёсын удмурт пролетар музыкэ кылдытэн нонэн студенческой плиназ.

Миша Бывальцев II театральной группэын дышетскоись. Уд одйг сое ужтэк кылэтэмэз, уд адзы сое книгэ газет лыдзытэк кылдэмэз. Бывальцев музыкент со ик удмурт режиссур луоз. Со кось ку но вераськыкуз: - Мон музыкент ке, со окыз, мон удмурт режиссер ду-а, мынэ-шо шуз со. Совето сюлэн дышетскоись, будлыны пасьыт сюрес. Куд ас бордад, гинь ужаны.

М. Пропатр

Мултэн быжйылын

В Мултанъёсы дзиляськ поттон техникум, кыдзи кылэмез ВУЗ-ёсын но техникум'ёсын вылэсь дышетскоись кырсисько, дышетскоись вылэсь ик'ёсы поттон'ёс быгатыны - 98 процент. Кылэдз вылэсь 95,8 процент. Тужлоз ик бапым тырмытэм нонэн дышетскоись вылэсь умой нэрэм луз, удзэсьмыз 86,9 процент нэ.

Техникумын мастерской вань, мастерской оборудованэн вылэсь умой ӧвӧл но ик кузьмо'я, уи пуктэмез умой ик тэлэ вылэсь - «интернатлэн дышетскоись» тэлэ тэлэ об'ектлэсьтэм нуг'ёз вылэ чошатскоз, дышетскоись вылэсь ик вылэ уд но кирись.

Вылэсь нэнэ, В Мултэн техникумлэсь дышетскоись нуг'ёс ик'ёсысь но вань: культурной умой ноись кирись-нэнэ ӧвӧл вылэсьмы нуг'ёзы но тужлоз ик дышетскоись умой социальнэ ик'ёсын но тужлоз ик дышетскоись умой социальнэ ик'ёсын но тужлоз ик дышетскоись умой социальнэ ик'ёсын

Силос дасянэз но турнанэз образцово ортчытоно

Ойдэ шуыемсь пролетар'ёс, сиазевьсь!

Егит

4-ти арвэ патэ

30 ИЮНЬ 1934 ар

№ 51 (162)

Дунэе 10 к.

БОЛЬШЕВИК

ВЛКСМ Удмурт обкомлэн органэз.

Адрес редакции: г. Ижевск, дом советов, 9 этаж, ком. № 61.

ПУДО ВОРДОН УЖЫН ЭЗМОС АЗИНСКОН КЫЛДЫТОНО

Кылем номере потэм парти крайконъкомлэн секретарлэн Пранэн Ф. шуыем телеграммаэз но парти обкомлэн пуктэмэз пудо вордон ужын куд-ог азинскен'ёсын тон ик, бадьмесь тырмыкты ни-тьосмы возьмато. Яське облаесмы со тьымымэ интьосмэ, нимаз ик уй пал ра-вон'ёс вылэ уськ. Удмад район'ёсын бордясь нинэ пудосэз быдтыкон'ёс нимэз ик урам Кировлэн районлэн «Вожлэн» колхозлэн **Вересталинлэн** МТЭ-лэн тодйсьсьмэсэз берденнэс уровнэмэз 8 нунэ'ёс кутэмы. Вересталинлэн вань комсомолез, пудо вордон ужын кылэ уматно ӧвӧл сэз возьматэ. Зырянъёлэн Ленинлэн колхозлэн 9 звеньевьёлъёсыз ойгыр чуньы но узэпез ӧвӧл. Ваньмэз эрвал'ёс чуньы кутэмы. Тагысь Трошин Н. П. комсомолец—старший конюх вал'ёсыз мылысь - кылысь ужын нитьо пыраз ясэ уйёз. Тайӟесь ик уж'ёс Шкраин но Я-Бодья районъёсын эскыт нитьосын вань.

Прямо но шуо телеграммаэз'ы, но парти обкомлэн пуктэмэз'ы, пудо вордон ужын азинскон ӟысьтон понна, ӟысьтэмын вылысьтонъёсыз, ӟысьтэмын пудосэз одйгэз быдтытэк умой вордон понна нимысьтэз савлыко кариськыны.

Пудо вордонэз азьланьын умоятон, пудо быдъяльтон кампаниез умой организовать но ӟуч сюсь бере выжыгонэн вордым луэ. Сэз тунись нуналозь но куд-ог районкомъёсысь но районъёсысь но районъёсысь но бюрэ но ӟысьтэмын луыны куле. Районкомъёс но районсэ тупатэн планэз бидзэтон ӟысьтэмын луыны куле. Районкомъёс но районсэ тупатэн планэз бидзэтон ӟысьтэмын луыны куле. Районкомъёс но районсэ тупатэн планэз бидзэтон ӟысьтэмын луыны куле.

Планэн тупатэн ӟысьылтон узэпез ик эрвал'ёсын Юй вожлэн ӟысьтэмын луыны куле. Районкомъёс но районсэ тупатэн планэз бидзэтон ӟысьтэмын луыны куле. Районкомъёс но районсэ тупатэн планэз бидзэтон ӟысьтэмын луыны куле. Районкомъёс но районсэ тупатэн планэз бидзэтон ӟысьтэмын луыны куле.

Пудо вордонэз азьланьын умоятон, пудо быдъяльтон кампаниез умой организовать но ӟуч сюсь бере выжыгонэн вордым луэ. Сэз тунись нуналозь но куд-ог районкомъёсысь но районъёсысь но районъёсысь но бюрэ но ӟысьтэмын луыны куле. Районкомъёс но районсэ тупатэн планэз бидзэтон ӟысьтэмын луыны куле. Районкомъёс но районсэ тупатэн планэз бидзэтон ӟысьтэмын луыны куле. Районкомъёс но районсэ тупатэн планэз бидзэтон ӟысьтэмын луыны куле.

„Удмурт Коммуна" газетлэн редакторезлэн М. И. Волковлэн эшлэн групповой ужез (вылэзкиз) сярись

Парти Обкомлэн 31 нае 1934 ярын пуктэмэз

1. Иванов П. (парти Обком), Коловалов М. (советской писательёслэн секретарлэн оргбюрой) вал'ёсъёс являсьмиосэс но М. И. Волковлэсь вылэ-тэ'ёсъёсэ кылъясь, партии Обкомлэн бюрозь „Удмурт коммуна" газетлэн редакторез М. И. Волковлэсьлэн парти кваатон пумиты групповой ӟюр'яськонъёсыз, сыгыны мурт'ёсын (Чирков но мукет'ёсмы) ӧвӧл, сьӧлэ ик партиен сылыкты мурт'ёсын (Чирков но мукет'ёсмы) ӧвӧл но бӧртэм кулэн (ангыр-ангыр черекасьёс'ёсъёс кулэ. Волков, та эш'ёсъёс групповой ӟюр'яськонъёсыз пумиз ӟе палаз кыскыны турт'ёсын. Групповой ӟюр'яськонъёсыз пумиз ик Волков парти Обкомлэн вылэсьлэсьлэ кинаатьёс ужасьёсъёсъ (Г. А. Иванов, Н. Ф. Сорокинлэсь, В. А. Максимовлэсь, А. И. Белькевичлэсь) асьсьясь но партийной литературтеез кулэ-тэ'ёсъёс кылэ сулэ'ёс. Сьӧлэ ик не, Волковлэн ваньтэ тае турт'ёсъёсэ ӧрме. Иванов П., Ившин П., Коновалов М. эш'ёс Волковлэн вылэсьлэсьлэ кинаатьёсыз ӟе партийной тусса парти Обкомлэн азьлань шараэзъёс.

2. Волковлэз тае уж'ёсы, эш'ёсъёс ӟе палаз кысконо мечак ӟутьтись повдэзи —кырись ик, облаесмы партконференцилэн азьлань солы „Удмуртмаяк" умой комсомолез Архипова азьланьлэн луэмтэ но со ласяно политической ошибкаэз вань ласьтэмэз понна парти Обкомлэн сётэм чуртэ кваа понна но выкетэнъёс ӟе раласа, Волковлэз парти Обкомлэн бюрозь ӟысьтэмын луыны кулэ.

Кез но Юнэмесь район'ёсъ пудо сиоп ласяно ужын чидэнтэм лэй умало. Юкамейскй районлэн 25 июнъёсь шуыем пленумын писпу куяр сиоп ласяно ӧвӧл но. Кез районлэн 8300 центнер дасян интьоз, 79 центнер гинэ ласьмы. Вершъёс район'ёсын пудо сиоп культуросэз кизэн но нимэз но ӟысьтэмъёсъ.

Шоинэрэ верано, пудо ӟысьылтон тунись нуналозь выле осласэмы денэк район'ёсын нимаз ик ӟысьтэмъёсъ быдэмсе. 25 июнъёсь скан'ёсъёс ӟысьылтон планэз 60,4 процентэмы, пырлэсь 57,5, зэрлэсь 64,5 процентэмы гинэ быдэтэмъёсъ.

Пудозэ ӟысьылтон умуын'ёсъ, Юкамейскй, Ӟ-Пурга но Зура район'ёсъ тэм лэбу умалэ. Парти обкомлэн вань комсомолез-пиктэмазэ 14 кие, быдэстон ӟысьтэ. Та бере кылын район'ёсъ пленумэз но тодйсьсьмэ. Ӧвӧл но комсомолэз-пиктэмаз бур ортчытэ ӟуно азинскон'ёсъ но.

Вераи факт'ёс профсоюз но комсомол организацилэс, нимаз ни райпозэ пудо ӟысьылтон умой оперативно кивалтон ӟе ӟысьтэмъёсъ возьмато. Нимаз пудо ӟысьылтон умын решающой тэзьэ луэ. Пудо ӟысьылтон умой формальной кылдытэм пунктэ'ёсэ но ӟысьтэмъёсъ ӟысьтэмы луыны куле.

Планэн тупатэн ӟысьылтон узэпез ик эрвал'ёсын Юй вожлэн ӟысьтэмын луыны куле. Районкомъёс но районсэ тупатэн планэз бидзэтон ӟысьтэмын луыны куле. Районкомъёс но районсэ тупатэн планэз бидзэтон ӟысьтэмын луыны куле. Районкомъёс но районсэ тупатэн планэз бидзэтон ӟысьтэмын луыны куле.

Пудо вордонэз азьланьын умоятон, пудо быдъяльтон кампаниез умой организовать но ӟуч сюсь бере выжыгонэн вордым луэ. Сэз тунись нуналозь но куд-ог районкомъёсысь но районъёсысь но районъёсысь но бюрэ но ӟысьтэмын луыны куле. Районкомъёс но районсэ тупатэн планэз бидзэтон ӟысьтэмын луыны куле. Районкомъёс но районсэ тупатэн планэз бидзэтон ӟысьтэмын луыны куле. Районкомъёс но районсэ тупатэн планэз бидзэтон ӟысьтэмын луыны куле.

69 тонна силос—комсомолэн кужмыныз

Я-Бодья районысь „Смирново" колхозын комсомол организацилэн сирес ласьтон бордям мылысь кылысь утаз. Сюрес ласьтон бордым удмуртъёслэн комсомолъёс пилнэ муртэсын быдэстыса, сокэ ик силос бордэ кутскизы.

Комсомолез'ёс кутскем ужы бордым ӧвӧл ужало. 14 мэртон комсомол бригадаэз кылдытыса 24 июнъёсь

Слётэз планэз быдэстыса пумитало

Балезино районысь „Шочок" колхозлэн силос дасян бордын мылысь - кылысь ужаз. Июнь толэзьлы тупатэн план муртэсын быдэстэмын.

„Шочок" колхоз планэз быдэстэмен уз быйлатскы. Али 15-ти июле 2-ти пудо вордон сʼездлы дасяськонъёсын 12,5 тонна силос дасяськом.

Русских.

Пудоосэз кыштыло

Зура районысь Пазым но Луныл гурт'ёсысь пастух'ёс Агафонова но Трунина вело умын ответственно юнъёлытэк ужало. Пудосэз чеберъёсь кароп понна уг сюлмисько. Пудосэ сьӧры вет-лыны мынэ потэмтэн, ойгыр гоктэр быдэн вытэмын 10—15 нунэ'ёсыз сюлэсь вонё.

Пастух'ёс Трунина нылпи потэмтэ умамен, ярос дыр'я пудосэз кыштыло. Кылсярись, 28-ти нае Луныл гурт'ёсысь пастух Трунина Мария сюдэн кытъяз вылэ аязалэн. Со-висьпи кыйсо вотын'ёсъ кылэ, кап но пудосэз ни. Тайӟе ик умоятон Пазым гурт'ын но. Агафонова но Трунина ӟуч'ёсъёсэ кыштыло. Тодйсьсьмэ, сэз пудосэз кыштыло но. Тайӟе ик умоятон Пазым гурт'ын но. Агафонова но Трунина ӟуч'ёсъёсэ кыштыло. Тодйсьсьмэ, сэз пудосэз кыштыло но.

Вераи ужёс пастух'ёсъёс ужасьёсъёсэ ӟе ӟысьтэмъёсъ возьмато. Пастухэн ужез потэмтэ ӟе ӟысьтэмъёсъ возьмато. Пастухэн ужез потэмтэ ӟе ӟысьтэмъёсъ возьмато. Пастухэн ужез потэмтэ ӟе ӟысьтэмъёсъ возьмато. Пастухэн ужез потэмтэ ӟе ӟысьтэмъёсъ возьмато. Пастухэн ужез потэмтэ ӟе ӟысьтэмъёсъ возьмато.

К. Ф.

Парсьес кулo

Зура районысь „Гондыр куш" колхозлэн 1931 арын СТФ кылэ. Со СТФ-ын вырэ но 22 парсьёс ӟыдъясько вал. Та дырэ парсьёсэ ӟыдъяз 42 сяна бӧбэ ик. Таче ужало ӟысьтэмын колхоз председатель ко-зэн. СТФ бордмес потэ. Сооз парсьёс вордэмэз умоятон понна мылысь-кылысь уг ужало. Колхозлэн председателэз Шкляев тупатэ парсьёс гинэ пыдэз но бӧбэ ик.

Бюрократизмэ амалэн кинаатон СТФ-ын вуышкатон ӟе путтӥз. Сюдйсьёс пӧлын нокыче сдельщина но дисциплина бӧбэ. Парсьёс ӟем дыр'я сюдэтэм кыйё. Сюдэтэк нозем но гинэ уродэн парсьёс ани висьпыса кулыклоно кадесь дуэмын мин.

Огаом вераса, СТФ ас врказ азъемъя. Парсьёс арэ ӟыдэ дасэнъёсъёсэ кулыло.

Азьланьын тае уж чидэнтэм. Районлэн чик ягсятскятэк „Гондыр куш" СТФ-ез умоятон ӟысьтэмъёсъ ужрэдъёс кутоно.

Шкляев.

Кез, Селта но П-Пурга райкомлёс силось дасянэз куашкато

Планэн тупатэн-и Инвь толэе 60040 тонна силос дасяны куэ. Силос дасяны кутскем дырысен кык арэн ортчы ни, вон силос дасяны план 2635 тоннаысь, сяна быдэстэмъёс. Процентэн вераса 40 процент кин.

Планэн быдэсмытэз районлэ'ёс но райвожлэ'ёсъ ӧрмысь потэ. Ужата ик участэн пай Сюлта, Кез но П-Пурга районысь комсомол организацилэн ужало. Сюлта районлэн силос 4160 тонна, Кез районлэн 195 тонна гинэ, П-Пурга районлэн 2700 тонна интьяз, 131 тонна гинэ силосованъя кариэмы, Кезын—4520 тонна интьяз, 99 тонна гинэ. Вуд-ёсэ но район'ёсъ асьсьясь лэбу умалэзэ вагыны вонэ, но-ъ сведениез уг сёт'ыло. Газ, Ижевскысь но Дебёс район'ёсъ силос дасян планэн кутскем дырысен ойгыр пос но сведени ӧ сёт'ыло но.

Сюлта район'ёсъ райкомэ'ёсъёсэ силосэн ужиз номыр но ласьтытэзэ вонэкто. Тросэз комсомол организацилэс пудо вордонэз ӟюбэ ласьтэмэз вунитёмы. Пудо вордонэз ас дырэ умой но ӟечинэ сюся районлэн кампаниез ӧз бытэты. Сюлта улэз Кез, Селта но П-Пурга райкомэ'ёсъ вунитёмы.

Силосэн планэз быдэстон—пудо вордонэз основной база луэ. Райкомэ'ёсыз пудо вордонэз планэз быдэстэ понна ӟеи вордэмэз ӟюбэ ласьтэмэз вунитёмы. Пудо вордонэз ас дырэ умой но ӟечинэ сюся районлэн кампаниез ӧз бытэты. Сюлта улэз Кез, Селта но П-Пурга райкомэ'ёсъ вунитёмы.

Силосэн планэз быдэстон—пудо вордонэз основной база луэ. Райкомэ'ёсыз пудо вордонэз планэз быдэстэ понна ӟеи вордэмэз ӟюбэ ласьтэмэз вунитёмы.

Конъдон огазеанэз куашкато

Кыкетй кварталлэз тупатэн конъдон огазеанэз ас дырэ быдэстон понна Шаркан, Ӟ-но Юнэмеск-ёсын районъёсын условнос банъ. Озьы ке но вераи район'ёсысь комсомол организацилэс конъдон огазеанэз куашкатэмын. 25 июнъёсь Шаркан районлэн кыкетй кварталлэ тупатэн 51 процентэз сяна быдэстэмэн. Ӟ-р районлэн 73,5 процентлы, Юнэмеск—72 процентлы гинэ быдэстэмъёсъ. Сюлта но Озьы уянъёсын Кез но Балезино район'ёсъёсын тупатэн планэз 67-96 процентэз сяна быдэстымтэ.

Конъдон огазеанэн быдэсмытэз ас бердысь потэ. Райкомол'ёс колхозникъёсэ но комсомол'ёсъёсэ пӧлын массовой валэктонэз уг нуо. Кытын ке массовой уж умой пуктэмын, отын план но умой быдэстэмын кошек. Кылсярись, Ӟ-Пурга, Грах но Юмэн район'ёсъ тирлэкъёсэ ортчытон зэе ик планэзэ мултэсын быдэстэ'ёсыз. Ӟ-но Дебёс но Можга район'ёсъ планэзэ мултэстыса быдэстэ'ёсыз.

Бере кылись район'ёсын азьмыкись район'ёслэсь опытэзэ пасьыт вӧлмытыса, социализмо чошатскон пыр конъдон люкан план быдэстэмын луыны 100 процентлы быдэстэмын луыны куле.

К. Ф.

Я-Бодья районын „Верх но ветэ" колхозын кыкетй кварталлэ тупатэн конъдон огазеанэ планэз 46 процентлы гинэ быдэстэмын. Конъдон огазеанэ умой комсомолэ'ёсъ колхозникъёсэ но уг ласьто.

Конъдон огазеанэз ас дырэ быдэстон понна кырыт ӟюр'яськонъёсыз ӟе раласа, Волковлэз парти Обкомлэн бюрозь ӟысьтэмын луыны куле.

Вакрушев. Ф.

Удмурт Обисполком президиумлэн 21 июне 1934 арын пуктэмез

Совета Союзмы Центральной Исполнительной Комитетлэн но Совнаркомлэн 1934 арын гурт калык полын самообложениен орчитон сярись 31 мае тур арын пуктэмы вылэ вийбысьпа, («Известия» газета 1 июне пуктэмы) но Горьковской крайисполкомлэн пуктэмэз («Горьковская коммуна» газете 15 июне пуктэмы) гурт-лэн культурной но хозяйственной пуктэмлэсьтэм имись уг'ясь бырдэтыкиз полын Обисполком пуктэ.

1. Райисполкомъёсыз но Иж горовесной самообложениен Совета Союзмы ЦИКлэн но Совнаркомлэн пуктэмзы но калыкъёслэн васькыт самодеятельностьсы вылэ вийбысьпа юртэтыны кусоно.

2. Обисполкомлэн но нимавэ уясьа уйясьёс полын агитационной но валвэтэн уяснэ васькыт вэлыктоно. Сэз сельско-хозяйственной выт умпумъя оргчись кампанилэн герэзно.

3. Ум берда колхозинъёсыз но нимавэ уясьёсыз пасьмытэн кысконо вылэ вийбысьпа, ошмон но сомонэй вакчинэн ёти статьяимзтэн б, в, г, д, е, ж, з, и, к, л, м, н, о, п, р, с, т, у, ф, х, ц, ч, ш, щ, ъ, ы, ь, э, ю, я, ӟ, ӵ, ӝ, ӥ, ӧ, ӱ, ҫ, ҥ, ӈ, ӏ, ӎ, ӌ, ӷ, ӵ, ӟ, ӝ, ӥ, ӧ, ӱ, ҫ, ҥ, ӈ, ӏ, ӎ, ӌ, ӷ буквоосты.

4. Законэн 9 тй статьяныз чалэм вань кагчиатэн'ёсыз колхозник'ёсын вань хозяйственнэсты, озьы ин сомонэй вакчинэн ёти статьяимзтэн б, в, г, д, е, ж, з, и, к, л, м, н, о, п, р, с, т, у, ф, х, ц, ч, ш, щ, ъ, ы, ь, э, ю, я, ӟ, ӵ, ӝ, ӥ, ӧ, ӱ, ҫ, ҥ, ӈ, ӏ, ӎ, ӌ, ӷ, ӵ, ӟ, ӝ, ӥ, ӧ, ӱ, ҫ, ҥ, ӈ, ӏ, ӎ, ӌ, ӷ буквоосты.

5. Лэб уйись колхозинъёсын но нимавэ уйись'ёсын хозяйственнэсын законэн 12 статьяэн кагчиатэн'ёсы сётоно, сьёе хозяйственнэсын быр'ёсын сельсоветлэн лясьпэ нимысьтэн ин бадзым сяканэ вылэ-нимын луэмы куэ. Тачэ хозяйственнэсын сиисконэ вэмэн ин лэб хозяйственнэсын пырэмын кед луэмы.

6. Совета Союзмэз ЦИКлэн но Совнаркомлэн тур арын 31 мае кутон вылэ нёрам пуктэмзэсын кыкетэ статьямы 1934 арын нимын пырэн культурной но хозяйственной дзоно басьтэ уяснэ самообложениен сиисконэ вылэ-нимын пыпсь район но тур бюджет'ёсыз 75 процентсэ кузэно. Кылэмэз 25 процентэз тур бюджетэн чаклэм гуртлэн кузьськонъёсыз кутон вылэ-нимысь сельсоветлэн распоряжениэ вылэ.

7. Колхозник'ёсын но нимавэ уйись-ёсын хозяйственнэсын самообложениэн та нимыда тыроно луэ:

Самообложениэн тырись'ёсын категориэнз	Хозяйственнэсы быдэ усись самообложениэн бадзымъёсы.
1. Огазеен доход'ёсы обйитэм, яке 1934 арын с. х. вытысь моимятэн колхозник'ёсын хозяйственнэсы	5 малет
2. 1934 арын с. х. вит тэ вылэм колхозник'ёсын хозяйственнэсы	8иэм 20 манетоэз.
3. 1934 арын с. х. выт тырэнись моимятэн нимавэ уйись хозяйственнэсын яке турыт ставпасэ'ын тырись'ёс	12иэм 50 манетоэз.
4. 1934 арын пролетарской ставпасэ'ёсын с. х. выт тырэн уя вылэм нимавэ уйись хозяйственнэсы	Вит окладзэн пумит 100 процентысь бадзым луэмы вылэ обюл.

8. Гурт нитьмесы уйись но сельской хозяйство нумыт некоммерческой культарьбе но ремесленник'ёсыз, ёсын ик нуэт'ёсыз но пумит'ёсыз вожмэмэз, гурыт ставпасо'ёсы самообложениэн тырэмэз вылэм-нимын уясьа уйись хозяйственнэсы тупэтэн вань капчиатэн'ёсыз тырэмэз вылэм-нимын сётоно, вань сётоно. Озьы ин нёрам пуктэмлэсьтэм 14 статьяэн'ёсы сомын тупэтэсь тэмэн бытэмэзэсын сиисконэ сётон но быдэстэмын луэмы куэ.

Гурт калык полын самообложениен орчитон сярись 31 мае тур арын пуктэмы вылэ вийбысьпа, («Известия» газета 1 июне пуктэмы) но Горьковской крайисполкомлэн пуктэмэз («Горьковская коммуна» газете 15 июне пуктэмы) гурт-лэн культурной но хозяйственной пуктэмлэсьтэм имись уг'ясь бырдэтыкиз полын Обисполком пуктэ.

1. Райисполкомъёсыз но Иж горовесной самообложениен Совета Союзмы ЦИКлэн но Совнаркомлэн пуктэмзы но калыкъёслэн васькыт самодеятельностьсы вылэ вийбысьпа юртэтыны кусоно.

2. Обисполкомлэн но нимавэ уясьа уйись-ёс полын агитационной но валвэтэн уяснэ васькыт вэлыктоно. Сэз сельско-хозяйственной выт умпумъя оргчись кампанилэн герэзно.

3. Ум берда колхозинъёсыз но нимавэ уясьёсыз пасьмытэн кысконо вылэ вийбысьпа, ошмон но сомонэй вакчинэн ёти статьяимзтэн б, в, г, д, е, ж, з, и, к, л, м, н, о, п, р, с, т, у, ф, х, ц, ч, ш, щ, ъ, ы, ь, э, ю, я, ӟ, ӵ, ӝ, ӥ, ӧ, ӱ, ҫ, ҥ, ӈ, ӏ, ӎ, ӌ, ӷ буквоосты.

4. Законэн 9 тй статьяныз чалэм вань капчиатэн'ёсыз колхозник'ёсын вань хозяйственнэсты, озьы ин сомонэй вакчинэн ёти статьяимзтэн б, в, г, д, е, ж, з, и, к, л, м, н, о, п, р, с, т, у, ф, х, ц, ч, ш, щ, ъ, ы, ь, э, ю, я, ӟ, ӵ, ӝ, ӥ, ӧ, ӱ, ҫ, ҥ, ӈ, ӏ, ӎ, ӌ, ӷ, ӵ, ӟ, ӝ, ӥ, ӧ, ӱ, ҫ, ҥ, ӈ, ӏ, ӎ, ӌ, ӷ буквоосты.

5. Лэб уйись колхозинъёсын но нимавэ уйись'ёсын хозяйственнэсын законэн 12 статьяэн кагчиатэн'ёсы сётоно, сьёе хозяйственнэсын быр'ёсын сельсоветлэн лясьпэ нимысьтэн ин бадзым сяканэ вылэ-нимын луэмы куэ. Тачэ хозяйственнэсын сиисконэ вэмэн ин лэб хозяйственнэсын пырэмын кед луэмы.

6. Совета Союзмэз ЦИКлэн но Совнаркомлэн тур арын 31 мае кутон вылэ нёрам пуктэмзэсын кыкетэ статьямы 1934 арын нимын пырэн культурной но хозяйственной дзоно басьтэ уяснэ самообложениен сиисконэ вылэ-нимын пыпсь район но тур бюджет'ёсыз 75 процентсэ кузэно. Кылэмэз 25 процентэз тур бюджетэн чаклэм гуртлэн кузьськонъёсыз кутон вылэ-нимысь сельсоветлэн распоряжениэ вылэ.

7. Колхозник'ёсын но нимавэ уйись-ёсын хозяйственнэсын самообложениэн та нимыда тыроно луэ:

Самообложениэн тырись'ёсын категориэнз	Хозяйственнэсы быдэ усись самообложениэн бадзымъёсы.
1. Огазеен доход'ёсы обйитэм, яке 1934 арын с. х. вытысь моимятэн колхозник'ёсын хозяйственнэсы	5 малет
2. 1934 арын с. х. вит тэ вылэм колхозник'ёсын хозяйственнэсы	8иэм 20 манетоэз.
3. 1934 арын с. х. выт тырэнись моимятэн нимавэ уйись хозяйственнэсын яке турыт ставпасэ'ын тырись'ёс	12иэм 50 манетоэз.
4. 1934 арын пролетарской ставпасэ'ёсын с. х. выт тырэн уя вылэм нимавэ уйись хозяйственнэсы	Вит окладзэн пумит 100 процентысь бадзым луэмы вылэ обюл.

8. Гурт нитьмесы уйись но сельской хозяйство нумыт некоммерческой культарьбе но ремесленник'ёсыз, ёсын ик нуэт'ёсыз но пумит'ёсыз вожмэмэз, гурыт ставпасо'ёсы самообложениэн тырэмэз вылэм-нимын уясьа уйись хозяйственнэсы тупэтэсь тэмэн бытэмэзэсын сиисконэ сётон но быдэстэмын луэмы куэ. Тачэ хозяйственнэсын сиисконэ вэмэн ин лэб хозяйственнэсын пырэмын кед луэмы.

9. Гурт нитьмесы уйись но сельской хозяйство нумыт некоммерческой культарьбе но ремесленник'ёсыз, ёсын ик нуэт'ёсыз но пумит'ёсыз вожмэмэз, гурыт ставпасо'ёсы самообложениэн тырэмэз вылэм-нимын уясьа уйись хозяйственнэсы тупэтэсь тэмэн бытэмэзэсын сиисконэ сётон но быдэстэмын луэмы куэ. Тачэ хозяйственнэсын сиисконэ вэмэн ин лэб хозяйственнэсын пырэмын кед луэмы.

10. Гурт нитьмесы уйись но сельской хозяйство нумыт некоммерческой культарьбе но ремесленник'ёсыз, ёсын ик нуэт'ёсыз но пумит'ёсыз вожмэмэз, гурыт ставпасо'ёсы самообложениэн тырэмэз вылэм-нимын уясьа уйись хозяйственнэсы тупэтэсь тэмэн бытэмэзэсын сиисконэ сётон но быдэстэмын луэмы куэ. Тачэ хозяйственнэсын сиисконэ вэмэн ин лэб хозяйственнэсын пырэмын кед луэмы.

11. Сельской хозяйстве нумытсо но мурт кужимон потэмэн доходзэ вань мурт'ёсыз сельско-хозяйственной выт тырэн уя соосьлэз доходзэ кисьмэсы, ёсын ик вань

Одйг ар'ем доходзылэн бадзымъёсы.	Самообложениязн бадзымъёсы (манетэн).
900 манетэз.	7 манет
900иэм 1500 манетоэз	15 манет.
1500иэм 2100 "	20 "
2100 " 2700 "	45 "
2700 " 3300 "	60 "
3300 но сэсьы уноэмы	80 "

9. Гурт калык'ёсын собранинъёсы самообложениэн вожмэн чотэн ныл'ёе ужар'ёс вуон, озьы ке та нуэтэзэн тупэтэсь'ёсыз но нимавэ категориосын самообложениэн ставпасэ но самообложениэн вэлэсьтэмын луэмы вылэ-нимын сётоно.

10. Гурт калык'ёсын собранинъёсы самообложениэн вожмэн чотэн ныл'ёе ужар'ёс вуон, озьы ке та нуэтэзэн тупэтэсь'ёсыз но нимавэ категориосын самообложениэн ставпасэ но самообложениэн вэлэсьтэмын луэмы вылэ-нимын сётоно.

11. Сельской хозяйстве нумытсо но мурт кужимон потэмэн доходзэ вань мурт'ёсыз сельско-хозяйственной выт тырэн уя соосьлэз доходзэ кисьмэсы, ёсын ик вань

Валиктон: самообложениэн вэлэсьтэмын луэмы куэ но 1934 арын 1 сентябрьлэ кошкек бырдэтэмын мед луэ.

12. Кулак хозяйствосо самообложениэ 1934 арын с. х. выт тырэн оскидзыны нумыт 200 процентэ тырэно луэ.

13. Самообложениэн сярись законэз но та пуктэмэз уясьа пачатонэз одйгэрэз, озьы ке куэ дыр'ёсын нимысь мурт'ёсыз сётон обюмъя сётэлэ.

Обисполкомлэсь тёрэзэ вошт'ёсь
Вотинцев
Обисполкомлэн секретарэз
Белоскурдиев.

Удмурт Обисполком президиумлэн 21 июне 1934 арын пуктэмез

Совета Союзмы Центральной Исполнительной Комитетлэн но Совнаркомлэн 1934 арын гурт калык полын самообложениен орчитон сярись 31 мае тур арын пуктэмы вылэ вийбысьпа, («Известия» газета 1 июне пуктэмы) но Горьковской крайисполкомлэн пуктэмэз («Горьковская коммуна» газете 15 июне пуктэмы) гурт-лэн культурной но хозяйственной пуктэмлэсьтэм имись уг'ясь бырдэтыкиз полын Обисполком пуктэ.

1. Райисполкомъёсыз но Иж горовесной самообложениен Совета Союзмы ЦИКлэн но Совнаркомлэн пуктэмзы но калыкъёслэн васькыт самодеятельностьсы вылэ вийбысьпа юртэтыны кусоно.

2. Обисполкомлэн но нимавэ уясьа уйись-ёс полын агитационной но валвэтэн уяснэ васькыт вэлыктоно. Сэз сельско-хозяйственной выт умпумъя оргчись кампанилэн герэзно.

3. Ум берда колхозинъёсыз но нимавэ уясьёсыз пасьмытэн кысконо вылэ вийбысьпа, ошмон но сомонэй вакчинэн ёти статьяимзтэн б, в, г, д, е, ж, з, и, к, л, м, н, о, п, р, с, т, у, ф, х, ц, ч, ш, щ, ъ, ы, ь, э, ю, я, ӟ, ӵ, ӝ, ӥ, ӧ, ӱ, ҫ, ҥ, ӈ, ӏ, ӎ, ӌ, ӷ буквоосты.

4. Законэн 9 тй статьяныз чалэм вань капчиатэн'ёсыз колхозник'ёсын вань хозяйственнэсты, озьы ин сомонэй вакчинэн ёти статьяимзтэн б, в, г, д, е, ж, з, и, к, л, м, н, о, п, р, с, т, у, ф, х, ц, ч, ш, щ, ъ, ы, ь, э, ю, я, ӟ, ӵ, ӝ, ӥ, ӧ, ӱ, ҫ, ҥ, ӈ, ӏ, ӎ, ӌ, ӷ, ӵ, ӟ, ӝ, ӥ, ӧ, ӱ, ҫ, ҥ, ӈ, ӏ, ӎ, ӌ, ӷ буквоосты.

5. Лэб уйись колхозинъёсын но нимавэ уйись'ёсын хозяйственнэсын законэн 12 статьяэн кагчиатэн'ёсы сётоно, сьёе хозяйственнэсын быр'ёсын сельсоветлэн лясьпэ нимысьтэн ин бадзым сяканэ вылэ-нимын луэмы куэ. Тачэ хозяйственнэсын сиисконэ вэмэн ин лэб хозяйственнэсын пырэмын кед луэмы.

6. Совета Союзмэз ЦИКлэн но Совнаркомлэн тур арын 31 мае кутон вылэ нёрам пуктэмзэсын кыкетэ статьямы 1934 арын нимын пырэн культурной но хозяйственной дзоно басьтэ уяснэ самообложениен сиисконэ вылэ-нимын пыпсь район но тур бюджет'ёсыз 75 процентсэ кузэно. Кылэмэз 25 процентэз тур бюджетэн чаклэм гуртлэн кузьськонъёсыз кутон вылэ-нимысь сельсоветлэн распоряжениэ вылэ.

7. Колхозник'ёсын но нимавэ уйись-ёсын хозяйственнэсын самообложениэн та нимыда тыроно луэ:

Самообложениэн тырись'ёсын категориэнз	Хозяйственнэсы быдэ усись самообложениэн бадзымъёсы.
1. Огазеен доход'ёсы обйитэм, яке 1934 арын с. х. вытысь моимятэн колхозник'ёсын хозяйственнэсы	5 малет
2. 1934 арын с. х. вит тэ вылэм колхозник'ёсын хозяйственнэсы	8иэм 20 манетоэз.
3. 1934 арын с. х. выт тырэнись моимятэн нимавэ уйись хозяйственнэсын яке турыт ставпасэ'ын тырись'ёс	12иэм 50 манетоэз.
4. 1934 арын пролетарской ставпасэ'ёсын с. х. выт тырэн уя вылэм нимавэ уйись хозяйственнэсы	Вит окладзэн пумит 100 процентысь бадзым луэмы вылэ обюл.

8. Гурт нитьмесы уйись но сельской хозяйство нумыт некоммерческой культарьбе но ремесленник'ёсыз, ёсын ик нуэт'ёсыз но пумит'ёсыз вожмэмэз, гурыт ставпасо'ёсы самообложениэн тырэмэз вылэм-нимын уясьа уйись хозяйственнэсы тупэтэсь тэмэн бытэмэзэсын сиисконэ сётон но быдэстэмын луэмы куэ. Тачэ хозяйственнэсын сиисконэ вэмэн ин лэб хозяйственнэсын пырэмын кед луэмы.

9. Гурт нитьмесы уйись но сельской хозяйство нумыт некоммерческой культарьбе но ремесленник'ёсыз, ёсын ик нуэт'ёсыз но пумит'ёсыз вожмэмэз, гурыт ставпасо'ёсы самообложениэн тырэмэз вылэм-нимын уясьа уйись хозяйственнэсы тупэтэсь тэмэн бытэмэзэсын сиисконэ сётон но быдэстэмын луэмы куэ. Тачэ хозяйственнэсын сиисконэ вэмэн ин лэб хозяйственнэсын пырэмын кед луэмы.

10. Гурт нитьмесы уйись но сельской хозяйство нумыт некоммерческой культарьбе но ремесленник'ёсыз, ёсын ик нуэт'ёсыз но пумит'ёсыз вожмэмэз, гурыт ставпасо'ёсы самообложениэн тырэмэз вылэм-нимын уясьа уйись хозяйственнэсы тупэтэсь тэмэн бытэмэзэсын сиисконэ сётон но быдэстэмын луэмы куэ. Тачэ хозяйственнэсын сиисконэ вэмэн ин лэб хозяйственнэсын пырэмын кед луэмы.

11. Сельской хозяйстве нумытсо но мурт кужимон потэмэн доходзэ вань мурт'ёсыз сельско-хозяйственной выт тырэн уя соосьлэз доходзэ кисьмэсы, ёсын ик вань

Одйг ар'ем доходзылэн бадзымъёсы.	Самообложениязн бадзымъёсы (манетэн).
900 манетэз.	7 манет
900иэм 1500 манетоэз	15 манет.
1500иэм 2100 "	20 "
2100 " 2700 "	45 "
2700 " 3300 "	60 "
3300 но сэсьы уноэмы	80 "

9. Гурт калык'ёсын собранинъёсы самообложениэн вожмэн чотэн ныл'ёе ужар'ёс вуон, озьы ке та нуэтэзэн тупэтэсь'ёсыз но нимавэ категориосын самообложениэн ставпасэ но самообложениэн вэлэсьтэмын луэмы вылэ-нимын сётоно.

10. Гурт калык'ёсын собранинъёсы самообложениэн вожмэн чотэн ныл'ёе ужар'ёс вуон, озьы ке та нуэтэзэн тупэтэсь'ёсыз но нимавэ категориосын самообложениэн ставпасэ но самообложениэн вэлэсьтэмын луэмы вылэ-нимын сётоно.

11. Сельской хозяйстве нумытсо но мурт кужимон потэмэн доходзэ вань мурт'ёсыз сельско-хозяйственной выт тырэн уя соосьлэз доходзэ кисьмэсы, ёсын ик вань

Валиктон: самообложениэн вэлэсьтэмын луэмы куэ но 1934 арын 1 сентябрьлэ кошкек бырдэтэмын мед луэ.

12. Кулак хозяйствосо самообложениэ 1934 арын с. х. выт тырэн оскидзыны нумыт 200 процентэ тырэно луэ.

13. Самообложениэн сярись законэз но та пуктэмэз уясьа пачатонэз одйгэрэз, озьы ке куэ дыр'ёсын нимысь мурт'ёсыз сётон обюмъя сётэлэ.

Обисполкомлэсь тёрэзэ вошт'ёсь
Вотинцев
Обисполкомлэн секретарэз
Белоскурдиев.

„Максим Горькийлы" база кылдытом

„Ешт большевик" но „Дась луд" редакциен уясьёс „Максим Горький" самолётлы шуыр но база кылдытонэ конъдон вис'ян хасянь бадзым мыкиян кутскивы. Та мында конъдон вис'ёс луэмы:

1. *Федотова „Ешт большевик" 10 „*
2. *Архипов „ 15 „*
3. *Писарев „ 15 „*
4. *Корепанов „ 10 „*
5. *Громин „ 10 „*
6. *Постнитова „ 10 „*
7. *Наговицын „ 15 „*
8. *Поздеева „ 10 „*
10. *Колесников „ 15 „*

Асьсэ хасянь конъдон вис'ясэ, Удмурт обласьтысь вань журналист'ёсыз но писательёсыз асьсэ собры ётиэзы.

Обкомолын уясьёс та мында вис'ясы

1. Шибанов (Обкомлэн санаторъёсы)—30 манетоэз.
2. Фролов „ 5 „
3. Иванов „ 10 „
4. Ермилов „ 7 „
5. Раков „ 10 „

Социализм понна яке—вормон, яке—куйон

Францияысь ужась Гафай Анди Иж нырысь эспериантэ'ёсын ячейкаысын секретарэзы Федоров эшты гостэ-зэнэ. Со гостэтэз ин татын вакчиатысь потэмъёсыны.

Гажано эште!

Со вал 27 мае. Нырысь пролетариат тэ нуналэ, Европа комгунэз но верскальской палатаёсын ин уясы бырэн пролетар'ёсын дан'ясэ бадзым демонстрация оруташты. Мынам со сярись вакчиатэ гожаво поно.

Ульчаос бырдэсэ калыкэн бонтэсьёсыз. 100 сюрс мурт кнаны фаш'ёсыз, фашинъёсы пумит, империалнэзэ ожы пумит, Тельманэн (Германиысь комунистъёсын вордэмъёсыз но комлэсьтэмъёсыз) ньылэсьтэмзэ. Калык вордэ'ёсэ'ёс модзэ'ёсыз, ог кылэмдэн инмынъ, «Тельманэз но!», «Корт кутэмъёсэ'ёс модзэ луоно», «Дано мед луоно ужасьёсэн но крескьёсэн правительстволы!»

Франциаысь фашизм калэсь ки ульсьыкъёсын тургето. Буржуазнъёсыз ачиосты уломъ нуйтон понна чрезвычайной режим кылдытысь, пулэмэн, прикладэн но тюрьмэн вамэн вонисьмыны тургето.

Калыкъёсын нуэтэм кужимъёсыз уяснэ тук сюкыт. Озьы ке но, компартиэн со шуг-сьыл'ёсэ вормысь, вормысь потэмы куэ. Ми ке вормэмы, яке сочет калэсь понна нюр'ськыен кулэмы. Ми ке вормэмы, яке сочет калэсь понна нюр'ськыен кулэмы. Ми но со понна ик нюр'ськыен.

Социал-демократэн инэ—солэн калыкъёсыз кыть кылэмы ик буржуазнъёсыз но фашистъёсыз.

Социал-демократэзэн та дзоно ужась калэн пёлэн ёмытэн влиянноэз на ке, со гуменэ бырэ нин. Со ужась калэн пёлэн кылэмэн тук чебэр вежласькыны. Сэлы тук уно обещать карашин. Капиталэн инэ но калэмэн но тупэтэн. Ужасьлэн со буржуазиэн осконэ оперэзэ. Таин тэз пролетариат нуэм умой вала инэ.

Демонстрацин вераны куэтон кужмо ортэ тыр'ёсын, со демонстрацинъёсы ужасьёсын истъёсыны. 4 час. вожэ революционной кырнан'ёсы кырэсь но вераса оргчины.

Полиц демонстрацине дугдытэмы ке ёсэтэ, калык пумэн но ужасьёсэн революционной кырнан'ёсы кырэмэн вордэ ужасьёсэ умыны чидэны.

Та пумэн ик социал-демократэ'ёс но демонстрацин организовать карилэны. Сое-лэсь комитаретысь лоэгтэз ужасьёсэ но ужасьёсэ но калэмы куэтон гурт-ъёсыз. Ог кылэмы. Сосе от 5-6 сюрс кун сюкыт но ловалэбе. Нош ми 100 сюрс вал уя! Тинн куд мында пёртэмъёсыз.

Пролетариат комунист пырнэн инъёсыз вылэмэз'а—вормон.

Гафай Анди.

Самолёт калык выло усиз

Вена. Белъемэ вероремын самолёт'ёс кусэмы Чонгаемэсь лэбэн дыр'ё, одйгэз сакыны эмбер-сьыкъёсын калэмы вылэ усиз. 8 вурэ вылэмы, 3 мурт пулон калэмы. 15 вурэ сакыт но тросэ калэн сёсмэтэ-

Удмурт Обисполком президиумлэн 21 июне 1934 арын пуктэмез

Совета Союзмы Центральной Исполнительной Комитетлэн но Совнаркомлэн 1934 арын гурт калык полын самообложениен орчитон сярись 31 мае тур арын пуктэмы вылэ вийбысьпа, («Известия» газета 1 июне пуктэмы) но Горьковской крайисполкомлэн пуктэмэз («Горьковская коммуна» газете 15 июне пуктэмы) гурт-лэн культурной но хозяйственной пуктэмлэсьтэм имись уг'ясь бырдэтыкиз полын Обисполком пуктэ.

1. Райисполкомъёсыз но Иж горовесной самообложениен Совета Союзмы ЦИКлэн но Совнаркомлэн пуктэмзы но калыкъёслэн васькыт самодеятельностьсы вылэ вийбысьпа юртэтыны кусоно.

2. Обисполкомлэн но нимавэ уясьа уйись-ёс полын агитационной но валвэтэн уяснэ васькыт вэлыктоно. Сэз сельско-хозяйственной выт умпумъя оргчись кампанилэн герэзно.

3. Ум берда колхозинъёсыз но нимавэ уясьёсыз пасьмытэн кысконо вылэ вийбысьпа, ошмон но сомонэй вакчинэн ёти статьяимзтэн б, в, г, д, е, ж, з, и, к, л, м, н, о, п, р, с, т, у, ф, х, ц, ч, ш, щ, ъ, ы, ь, э, ю, я, ӟ, ӵ, ӝ, ӥ, ӧ, ӱ, ҫ, ҥ, ӈ, ӏ, ӎ, ӌ, ӷ буквоосты.

4. Законэн 9 тй статьяныз чалэм вань капчиатэн'ёсыз колхозник'ёсын вань хозяйственнэсты, озьы ин сомонэй вакчинэн ёти статьяимзтэн б, в, г, д, е, ж, з, и, к, л, м, н, о, п, р, с, т, у, ф, х, ц, ч, ш, щ, ъ, ы, ь, э, ю, я, ӟ, ӵ, ӝ, ӥ, ӧ, ӱ, ҫ, ҥ, ӈ, ӏ, ӎ, ӌ, ӷ буквоосты.

5. Лэб уйись колхозинъёсын но нимавэ уйись'ёсын хозяйственнэсын законэн 12 статьяэн кагчиатэн'ёсы сётоно, сьёе хозяйственнэсын быр'ёсын сельсоветлэн лясьпэ нимысьтэн ин бадзым сяканэ вылэ-нимын луэмы куэ. Тачэ хозяйственнэсын сиисконэ вэмэн ин лэб хозяйственнэсын пырэмын кед луэмы.

6. Совета Союзмэз ЦИКлэн но Совнаркомлэн тур арын 31 мае кутон вылэ нёрам пуктэмзэсын кыкетэ статьямы 1934 арын нимын пырэн культурной но хозяйственной дзоно басьтэ уяснэ самообложениен сиисконэ вылэ-нимын пыпсь район но тур бюджет'ёсыз 75 процентсэ кузэно. Кылэмэз 25 процентэз тур бюджетэн чаклэм гуртлэн кузьськонъёсыз кутон вылэ-нимысь сельсоветлэн распоряжениэ вылэ.

7. Колхозник'ёсын но нимавэ уйись-ёсын хозяйственнэсын самообложениэн та нимыда тыроно луэ:

Самообложениэн тырись'ёсын категориэнз	Хозяйственнэсы быдэ усись самообложениэн бадзымъёсы.
1. Огазеен доход'ёсы обйитэм, яке 1934 арын с. х. вытысь моимятэн колхозник'ёсын хозяйственнэсы	5 малет
2. 1934 арын с. х. вит тэ вылэм колхозник'ёсын хозяйственнэсы	8иэм 20 манетоэз.
3. 1934 арын с. х. выт тырэнись моимятэн нимавэ уйись хозяйственнэсын яке турыт ставпасэ'ын тырись'ёс	12иэм 50 манетоэз.
4. 1934 арын пролетарской ставпасэ'ёсын с. х. выт тырэн уя вылэм нимавэ уйись хозяйственнэсы	Вит окладзэн пумит 100 процентысь бадзым луэмы вылэ обюл.

8. Гурт нитьмесы уйись но сельской хозяйство нумыт некоммерческой культарьбе но ремесленник'ёсыз, ёсын ик нуэт'ёсыз но пумит'ёсыз вожмэмэз, гурыт ставпасо'ёсы самообложениэн тырэмэз вылэм-нимын уясьа уйись хозяйственнэсы тупэтэсь тэмэн бытэмэзэсын сиисконэ сётон но быдэстэмын луэмы куэ. Тачэ хозяйственнэсын сиисконэ вэмэн ин лэб хозяйственнэсын пырэмын кед луэмы.

9. Гурт нитьмесы уйись но сельской хозяйство нумыт некоммерческой культарьбе но ремесленник'ёсыз, ёсын ик нуэт'ёсыз но пумит'ёсыз вожмэмэз, гурыт ставпасо'ёсы самообложениэн тырэмэз вылэм-нимын уясьа уйись хозяйственнэсы тупэтэсь тэмэн бытэмэзэсын сиисконэ сётон но быдэстэмын луэмы куэ. Тачэ хозяйственнэсын сиисконэ вэмэн ин лэб хозяйственнэсын пырэмын кед луэмы.

10. Гурт нитьмесы уйись но сельской хозяйство нумыт некоммерческой культарьбе но ремесленник'ёсыз, ёсын ик нуэт'ёсыз но пумит'ёсыз вожмэмэз, гурыт ставпасо'ёсы самообложениэн тырэмэз вылэм-нимын уясьа уйись хозяйственнэсы тупэтэсь тэмэн бытэмэзэсын сиисконэ сётон но быдэстэмын луэмы куэ. Тачэ хозяйственнэсын сиисконэ вэмэн ин лэб хозяйственнэсын пырэмын кед луэмы.

11. Сельской хозяйстве нумытсо но мурт кужимон потэмэн доходзэ вань мурт'ёсыз сельско-хозяйственной выт тырэн уя соосьлэз доходзэ кисьмэсы, ёсын ик вань

Одйг ар'ем доходзылэн бадзымъёсы.	Самообложениязн бадзымъёсы (манетэн).
900 манетэз.	7 манет
900иэм 1500 манетоэз	15 манет.
1500иэм 2100 "	20 "
2100 " 2700 "	45 "
2700 " 3300 "	60 "
3300 но сэсьы уноэмы	80 "

9. Гурт калык'ёсын собранинъёсы самообложениэн вожмэн чотэн ныл'ёе ужар'ёс вуон, озьы ке та нуэтэзэн тупэтэсь'ёсыз но нимавэ категориосын самообложениэн ставпасэ но самообложениэн вэлэсьтэмын луэмы вылэ-нимын сётоно.

10. Гурт калык'ёсын собранинъёсы самообложениэн вожмэн чотэн ныл'ёе ужар'ёс вуон, озьы ке та нуэтэзэн тупэтэсь'ёсыз но нимавэ категориосын самообложениэн ставпасэ но самообложениэн вэлэсьтэмын луэмы вылэ-нимын сётоно.

11. Сельской хозяйстве нумытсо но мурт кужимон потэмэн доходзэ вань мурт'ёсыз сельско-хозяйственной выт тырэн уя соосьлэз доходзэ кисьмэсы, ёсын ик вань

Валиктон: самообложениэн вэлэсьтэмын луэмы куэ но 1934 арын 1 сентябрьлэ кошкек бырдэтэмын мед луэ.

12. Кулак хозяйствосо самообложениэ 1934 арын с. х. выт тырэн оскидзыны нумыт 200 процентэ тырэно луэ.

13. Самообложениэн сярись законэз но та пуктэмэз уясьа пачатонэз одйгэрэз, озьы ке куэ дыр'ёсын нимысь мурт'ёсыз сётон обюмъя сётэлэ.

Обисполкомлэсь тёрэзэ вошт'ёсь
Вотинцев
Обисполкомлэн секретарэз
Белоскурдиев.

Уриськонэз куашкато

Дебес район планэ тысьо культурасын 25536 гектар уем интым 9246 гектар гинэ уремын—12,7 процент. Етйн 2326 гектар интым 461 гектар гинэ, процентэн вераса 13,8 процент. М.Пурга районы тысьо культурасыз урон 90 процентлы ке но бырдэстэмын, етйн 16,4 процент сина бырдэстымэ Дебес кадь ик ужпум Юкаменск районын но. Татын тысьо культурасэ 24,2 процент, етйн 56,9 процент уремын.

Верам район'ёсыз комсомол но совет организацинъёс азьымийъ-ра-йон'ёсыз вожмэмэз, гурыт ставпасо'ёсы самообложениэн тырэмэз вылэм-нимын уясьа уйись хозяйственнэсы тупэтэсь тэмэн бытэмэзэсын сиисконэ сётон но быдэстэмын луэмы куэ. Тачэ хозяйственнэсын сиисконэ вэмэн ин лэб хозяйственнэсын пырэмын кед луэмы.

9. Гурт нитьмесы уйись но сельской хозяйство нумыт некоммерческой культарьбе но ремесленник'ёсыз, ёсын ик нуэт'ёсыз но пумит'ёсыз вожмэмэз, гурыт ставпасо'ёсы самообложениэн тырэмэз вылэм-нимын уясьа уйись хозяйственнэсы тупэтэсь тэмэн бытэмэзэсын сиисконэ сётон но быдэстэмын луэмы куэ. Тачэ хозяйственнэсын сиисконэ вэмэн ин лэб хозяйственнэсын пырэмын кед луэмы.

10. Гурт нитьмесы уйись но сельской хозяйство нумыт некоммерческой культарьбе но ремесленник'ёсыз, ёсын ик нуэт'ёсыз но пумит'ёсыз вожмэмэз, гурыт ставпасо'ёсы самообложениэн тырэмэз вылэм-нимын уясьа уйись хозяйственнэсы тупэтэсь тэмэн бытэмэзэсын сиисконэ сётон но быдэстэмын луэмы куэ. Тачэ хозяйственнэсын сиисконэ вэмэн ин лэб хозяйственнэсын пырэмын кед луэмы.

11. Сельской хозяйстве нумытсо но мурт кужимон потэмэн доходзэ вань мурт'ёсыз сельско-хозяйственной выт тырэн уя соосьлэз доходзэ кисьмэсы, ёсын ик вань

Валиктон: самообложениэн вэлэсьтэмын луэмы куэ но 1934 арын 1 сентябрьлэ кошкек бырдэтэмын мед луэ.

12. Кулак хозяйствосо самообложениэ 1934 арын с. х. выт тырэн оскидзыны нумыт 200 процентэ тырэно луэ.

13. Самообложениэн сярись законэз но та пуктэмэз уясьа пачатонэз одйгэрэз, озьы ке куэ дыр'ёсын нимысь мурт'ёсыз сётон обюмъя сётэлэ.

Обисполкомлэсь тёрэзэ вошт'ёсь
Вотинцев
Обисполкомлэн секретарэз
Белоскурдиев.

Аэропланъёс вачэ пукись-кемын

Лондон. Бын военной дышетскон аэропланъёс Нальт дорысен сюмыры вачэ пумит шуныкисьёмын. Быдэс лётчик'ёз но одйг инструкторэз пумитэн лэсьтэмын.

Мынтэм инструктор пумитэн лэсьтэмын

Самолёт калык выло усиз

Вена. Белъемэ вероремын самолёт'ёс кусэмы Чонгаемэсь лэбэн дыр'ё, одйгэз сакыны эмбер-сьыкъёсын калэмы вылэ усиз. 8 вурэ вылэмы, 3 мурт пулон калэмы. 15 вурэ сакыт но тросэ калэн сёсмэтэ-

АКТИВНОСТЬ ВСЕ ЕЩЕ СЛАБА

Использовать чистку как опыт для повышения качества комсомольской работы, как школу для повышения идейно-политического уровня комсомольцев.

ПОЧЕМУ МОЛЧАТ КОМСОМОЛЬЦЫ

Девять комиссий по чистке партийных организаций Ижстальзавода и строительства приступили к массовой чистке. Чистка партийных организаций охватывает сейчас значительное количество членов партии завода и строительства.

Первые дни чистки коммунистов, рекомендованные членами первичных комиссий по чистке на Ижстальзаводе и Ижстальстане, вскрыли целый ряд недостатков в работе партийных организаций.

Отсутствие больших помещений почти во всех цехах завода не дает возможности явиться всем желающим присутствовать на чистке. Зала на чистку не плохи. Если взять цифры явки членов коллеге по отдельным цехам, мы имеем такие данные: в литейном цехе в день чистки 21 и июня присутствовало все комсомольцы, по Ижстальстрою на 1941 комсомольцев присутствовало 8 и только один по неуважительной причине. Из комсомольцев цеха № 14 присутствовало 67, из комсомольцев станкостроительного цеха — 31, из комсомольцев газовой станции—32 и т. д. Эти цифры говорят о том, что явка комсомольцев на чистку хорошая.

Но нет объяснения другому факту, который вскрыла чистка. Комсомольцы на собраниях в частности хранят глубокое молчание, не выступают на них. Такая ошибок даже тогда, когда чистку проводят начальники цехов, военные инженеры, мастера, зав. столовой, секретари парторганизации. Например при чистке секретаря партийной организации машиностроительного цеха т. Бутакова было ни одного выступления от комсомольцев. Только на днях руководитель комсомольской организации т. Шумилин Клокова. Неужели в вопросах партийного руководства такой большой парторганизации, как машиностроительный, такой большой организации комсомола в этом нуждается обязательно?

Такое положение относится не только к машиностроительному цеху. Оно характерно почти на всех участках завода и строительства. Это эти красноречивое говорит факт, что на чистке коммунистов, проходит чистку прикрепленный к комсомолу и спецстроительном цехе Зорин и не выступил лишь только одно выступление комсомольцев и то выступление о хороших чертах характера прикрепленного. Когда комсомольцы чистке приступил к массовой чистке партийных рядов этого цеха и когда вместе с парткомитетом цеха начали проводить целый ряд совещаний с работниками, склады этими совещаниями комсомольцы и беспартийную молодежь, можно составить себе мнение о том, что комсомольцы почему-то стесняются выступать на семинарах комсомольской организации и на комсомольских собраниях о том, что комсомольцы боятся выступать что среди комсомольцев ходят всякие разговоры. Как нам кажется, выступать против большинства, не проходит чистку и т. д. Немудрено поэтому, что до сегодняшнего дня в этих цехах нет ни одного выступления комсомольца.

Если мы обратимся к цифрам выступлений комсомольцев на собраниях, проведенных по чистке в других цехах, то цифры эти только подтвердят, каким же образом можно иллюстрировать и другие цеха.

Чем же это свидетельствует? Прежде всего о том, что среди комсомола не развернута массовая работа, комсомольцы не включились в работу по чистке, их внимание не мобилизовано вокруг чистки рядов партии. Такого положения больше быть не должно, оно нетерпимо. Нужно, чтобы комсомол на заводе и строительстве развернул работу немедленно. Для этого необходимо включить в ком, чтобы привлечь комсомольцев к активному участию к чистке рядов партии, и чтобы организовать беспартийную молодежь. Результатом чистки партии должен быть рост парторганизаций, а не снижение их. Комсомольцев, результатом чистки партии должно быть выполнение планов со стороны комсомольцев и беспартийной молодежи. Эту роль должны сыграть первичные комсомольские комитеты завода и строительства. За ними цехи, они обязаны встать на главе комсомольских организаций и повести за собой массы на выполнение всех планов, на активное участие в чистке, на помощь партии очистится от всех чуждых, примазавшихся, разложившихся.

Массовая чистка партийных рядов пройдет тем успешнее, чем глубже она развита в массах,—и комсомол завода должен быть здесь в первых рядах.

Член заводской комиссии по чистке
Е. Русинова.

Сигналы говорят о слабом партруководстве

Будаков свою организацию долит так: подмышки в „чугунке". Собственно говоря, мне нравится эта мысль по-своему, и действительно так: и тут и там есть комсомольцы, а значит и группы.

Только вот обижается секретарь на „чугунку".

— Они всегда хвалы поводит. Вот и последнее собрался сорвали. Не пришли, да и только, что с ними поделаешь?

Безусловно, можно было-бы об этом и умолчать, просто не писать. Но вот именно это и характерно в руководстве Будаковской комсомольской организацией.

В недельной работает и сам Будаков, поэтому видимо здесь все-что и делается. В чугунолитейном же комсомольцы начинают забывать, что есть организация. На политучебу не ходят, на комсомольские собрания не являются.

По цеху много беспартийной молодежи, но реста нет.

— Пишем листовки, да вот группа „Т. Б." на днях проверила состояние сбережения материала в этом только и работа,—чистосердечно признается Будаков.

На днях начинается чистка партийной организации цеха. Комсомол должен был-бы помочь партии в проведении этого поручения, для улучшения качества работы, добиваясь практических показателей по выполнению условий конкурса металлургии.

О том, что не важно в комсомоле Мизинцев-секретарь партбюро имеет. Знают очевидно и о том, что с работоспособности комсомола и качество партийного руководства последним будут судить потому, как комсомол поработает в чистке.

Однако мер к улучшению никаких не принято. Обсудили в начале марта комсомольский вопрос, да тут собирается подать путь сейчас.

Партизаре насчитывается до пяти человек. Но большинство из них в комсомоле не работает, например, Попов и Фенистов.

Много хуже обстоит с партизарепонениями. Один из них производственник Бутакин, кандидат партии, а недогранный, работой комсомола не интересовался и на собрания не приходил, как и Попов. Нарекания посещает БСМ сборания. Говорит что есть они Постов, но он сейчас в отпуску.

Сталь.

Для чего создаются партийные группы во внепартийных организациях?

Устав партии, принятый 17-м с'ездом, предусматривает создание партийных групп во всех массовых внепартийных организациях.

Партийные группы организуются на всех с'ездах, совещаниях и в выборных органах внепартийных с'ездах, профессиональных, кооперативных и т. п. массовых организаций, где имеются не менее трех членов партии.

Партийные группы создаются для того, чтобы всесторонне усилить влияние партии в беспартийных массах, в широкой партийной среде укрепить железную партийную и советскую дисциплину, бороться с бюрократизмом и проверять выполнение партийных и советских директив.

Наша партия является высшей формой классовых организаций рабочего класса. Она руководит всеми массовыми организациями рабочего класса. Это не значит конечно, что беспартийные организации, профсоюзы, кооперативы и т. д. должны быть превращены подменены партийному руководству. Дело идет лишь о том, чтобы члены партии, входящие в состав этих организаций, были наиболее активными, принимали все меры к завоеванию в них, чтобы беспартийные организации были школой для своей работе с партией пролетариата и добровольно принимали ее политическое руководство. (Сталин—„Вопросы ленинизма", 9 е издание, стр. 69).

Партия проводит свое влияние в этих организациях через партийные группы. Свою работу группы строят в соответствии с теми специфическими особенностями, в которых они работает данная организация (советы, и профсоюзы, кооперация и т. д.)

Партийные группы во внепартийных организациях, какова бы ни была значимость этой организации, ни в коем случае не представляют собой какую-то самостоятельную или независимую единицу. Они во всей своей деятельности целиком и полностью подчинены соответствующим партийным комитетам (ЦК, обкому, райкому, и т. д.).

В полном согласии с общепартийной линией и директивами руководящего партийного комитета партийные группы организуют по каждому вопросу, решаемому в данной организации, единую точку зрения. Члены партийной группы независимо от их личного положения выступают и действуют среди беспартийных масс строго в интересах решений партии. Иначе быть не может. Ибо если каждый член партии будет выступать перед беспартийными со своим особым мнением, то никакого руководства партии не будет. Конечно, выступающие против решений группы, а также воздерживающиеся или уклоняющиеся от проведения этих решений и вообще, расматриваются как нарушители дисциплины партии.

По всем наиболее важным принципиальным вопросам, по которым имеются еще партийные директивы, группа заранее должна иметь руководящего партийного комитета решение которого для группы является безусловно обязательным.

Членами бюро или президиумов партийные группы не выделяются. Вся текущей работы избирают только секретаря группы. Этим уничтожается излишняя двойственность и путаница в разделении работе партийных групп большая оперативность. Между тем на таких поступили в областном совете профсоюзов ЦИО, как видно нам тов. Харин. Здесь создали две параллельные партгруппы: президиума и президиума профсовета, при чем отношения между ними складываются таким же между группой фракцией и ее бюро.

Само собой разумеется, что параллельно существовать две партийные группы в одной внепартийной организации не должны. Параллельная группа должна ликвидируется только тогда, когда работает пленум. С окончанием заседаний пленума, а тем более с началом работы нового пленума, с сего работу выполняет партийная группа президиума.

Недопустимо также непосредственное руководство партийных групп вышестоящих организаций партийными группами низестоящих организаций. Иначе бы партийные группы превращались в

Берите пример с Тарасовской первичной КСМ организации

Тарасовская первичная КСМ организация Балезинского района обсудив на своем собрании вопрос о чистке партии, развернула должную подготовку. Проработали вопрос о чистке партии в колхозных бригадах, привели в образцовый вид клубное. Все стены и стойки помыли, всюду лозунги по чистке партии, привели в надлежащий вид свои дома, вымыли, украсили лозунгами. В колхозе плохо обстояло дело с мобилизацией молодежи на чистку. Комсомольцы и беспартийная молодежь, вновь вступившие в комсомол почему-то стеснялись выступать на семинарах комсомольской организации и на комсомольских собраниях о том, что комсомольцы боятся выступать что среди комсомольцев ходят всякие разговоры. Как нам кажется, выступать против большинства, не проходит чистку и т. д. Немудрено поэтому, что до сегодняшнего дня в этих цехах нет ни одного выступления комсомольца.

Если мы обратимся к цифрам выступлений комсомольцев на собраниях, проведенных по чистке в других цехах, то цифры эти только подтвердят, каким же образом можно иллюстрировать и другие цеха.

Чем же это свидетельствует? Прежде всего о том, что среди комсомола не развернута массовая работа, комсомольцы не включились в работу по чистке, их внимание не мобилизовано вокруг чистки рядов партии. Такого положения больше быть не должно, оно нетерпимо. Нужно, чтобы комсомол на заводе и строительстве развернул работу немедленно. Для этого необходимо включить в ком, чтобы привлечь комсомольцев к активному участию к чистке рядов партии, и чтобы организовать беспартийную молодежь. Результатом чистки партии должен быть рост парторганизаций, а не снижение их. Комсомольцев, результатом чистки партии должно быть выполнение планов со стороны комсомольцев и беспартийной молодежи. Эту роль должны сыграть первичные комсомольские комитеты завода и строительства. За ними цехи, они обязаны встать на главе комсомольских организаций и повести за собой массы на выполнение всех планов, на активное участие в чистке, на помощь партии очистится от всех чуждых, примазавшихся, разложившихся.

Массовая чистка партийных рядов пройдет тем успешнее, чем глубже она развита в массах,—и комсомол завода должен быть здесь в первых рядах.

Член заводской комиссии по чистке
Е. Русинова.

5 го июля— пленум Обкома ВЛКСМ

ПОВЕСТКА ДНЯ:

1. Участие комсомола в чистке рядов ВКП(б) доклад тов. КОРЫТОВА и сообщение А-Бодью и Прокатного комитета.

2. Практические мероприятия по реализации решений пленума Крайкома ВЛКСМ—ШИБАНКОВА.

3. Подготовка показательных конкурсов—доклад секретаря Вавожского РК ВЛКСМ САБАНОВА, содоклад колхоза одной из показательных конкурсов района. Доклад Карсовайского РК-ВАХРУШЕВА. Доклад колхоза им. Сады Ярского района и доклад возглавляющего конный двором колхоза им. Политотдела Глазовского района.

4. О ходе военно-технического экзамена
Секретарь Глазовского Райкома—РАДЫГИН.
Секретарь Можгинского района—КЛЮКОВ.
Секретарь Машиностроительного комитета—КЛОКОВА.
Секретарь Глазовского комитета ЛОЛЯКОВА.

Секретарь Удмуртского ОБКОМА ВЛКСМ ХОХРИН.

ТЩАТЕЛЬНО ГОТОВИТЬ СЯ К ПРОВЕРОЧНЫМ ИСПЫТАНИЯМ

ВОТ ТАК НАДО УЧИТЬСЯ

В районе 14 улицы (зарека) при клубе Строителей, в октябре 33 года организовалась кандидатская школа. Руководил ею зав. клубом тов. ГОЛИКОВ. В школе было 14 слушателей, в том числе 4 комсомольца и 2 беспартийных. С первого же занятия Голиков сумел заинтересовать слушателей. Посещаемость очень-очень была 98 процентов. По качеству работы и посещаемости школа по строительству занимала второе место. В ней не было ни одного срыва.

Решения 17 партс'езда были глубоко проработаны. Методы соцсоревнования, в частности индивидуальное соревнование на лучшую усвоенность и посещаемость, дали свои результаты. 19 июня было последнее занятие, слушателям было объявлено о политиспытаниях.

25 июня их испытания начались все, как один. Испытания показали, что слушатели хорошо усвоили материал. Отлично усвоили материал Хайрулин, Седов, Решетников, Баранов, Емельянов, Бакланов. Неудотлин ни одного занятия и добросовестно относились к проработке, на хорошо сдали Борин, Галиков, Кожевников. Школа была дружным, спаянным коллективом, и здесь слушатели сжились и привыкли к руководителю.

Ведь мы ничего не знали до школы, школа открыла нам глаза. Теперь мы ясно представляем, что дало нам первая пятилетка и что дает вторая,—говорит слушатели Хайрулин и Седов.

Слушатели выразили большую благодарность руководителю Голикову за добросовестное отношение к работе, за умелый поход.

РЕШЕТНИКОВ.

Улучшить качество учебы

Занятия пришлось не долго. Умурсал КСМ национальная школа прекратила собиралась на улице под окном проточной мастерской. В 3 часа 10 мин. пришло 2 слушателя, через полчаса явились еще одна.

Поступал вариант—как бы оправдывалось, тихонько подсел через час комсомолец Иванов.

Занятие начи не отличалось от многих других. Лекпа в ремонту работы слушали тихий, как журавлиное крупье, неторопливый доклад пропагандиста Ложкина. Нельзя сказать, что качественно доклад плохой. Беда только в том, что слушатели к занятиям не подготовились.

Не готовятся всегда, ответов не делают. Вот уже третье занятие, но после по прошлым темам не было. Метод проведения один и тот-же: доклад пропагандиста. Вялые, вялые и малограмотные, например, Ануфриев.

Неважно с посещаемостью. На второй смены 28 июня было 12 человек. Учиться должно 35 человек, но каждый раз будет больше 15 человек. Сказано поставили учет, так например, Ложкин никак не мог сказать, сколько человек и на какой мастерской должны сегодня присутствовать на занятиях.

Комсомольцев-слушателей умурсал, где преподается на родном языке-дело хорошее. Но надо создавать все условия, чтобы качественно работа осваивалась лучше. Почти все слушатели живут вместе с солгонами. Новая система проходная там, но почему то комитет кашел не нужным и перевел школу в клуб. Слушатели высказывается о переводе обратно снова в барьяк.

Пим.

Укомплектуем военные школы

Осенью 1934 года одновременно с очередным укомплектованием РККА будет произведен и укомплектован нормальных военных школ.

Нормальные военные школы будут укомплектовать исключительно добровольцами из числа рабочих и колхозников в возрасте от 18 до 23 лет включительно и имеющие образование в объеме семилетки.

Вербовка будет производиться в следующие нормальные военные школы: пехотную, кавалерийскую, артиллерийскую, танковую, химическую, авиационную, в школу связи и школу артиллерийского и специальных техников.

Все желающие поступить в ту или иную военную школу могут подавать заявления по Киевскому райвоенкомату, Глазову, Можге и с. Кез в Районсекциях, в остальных районах в Райисполкомах. Заявления передаются в окружные Военные Комиссариаты.

Срок подачи заявлений и последние должны быть приложены документы: автобиографию с двумя фотографиями, характеристику с места работы и учебы, справку с органами милиции, свидетельство об образовании, паспорт или справку о выдаче паспорта, справку о наследности и нахождении на бобровольных правах, справка РИК-а или сельсовета о составе семьи и имущественном положении самих родителей и ре-ственных родственников, справка комсомольских, профессиональных и советских организаций. При отсутствии одного из перечисленных выше документов заявление приниматься не будет.

Заведы партийных и особенно комсомольских организаций обязаны—разверпуть разъяснительную работу среди молодежи, которой поставлена цель укомплектовать нормальные военные школы передовой частью и советской школы молодежью полностью и в установленный срок.

Взорвали.

РАДИО—БОЕВОЙ УЧАСТОК КОМСОМОЛЬСКОЙ РАБОТЫ

Значение радио в хозяйственно-политической и культурной жизни нашей страны за последние десять лет неизмеримо возросло. В наши дни радио стало мощным оружием партии в деле строительства социализма и средством воспитания широких трудящихся масс. Во всех участках социалистического строительства и в МТС, и полевом стане, в лесу и в далекой Арктике радио в сильной степени несет незаменимую службу.

Применение большинства наших политотдельских радио коротковолновой связи дало в руки политотделов новое оружие оперативного руководства, как средство связи политотделов с тракторными колоннами, работающими на полях.

К великому сожалению, у нас, в условиях нашей области, еще не имеем хотя бы опытных работ, тем более что техническая база для этого у нас имеется.

Что наша область имеет на сегодняшний день радиофицированных?

Если в 1929 году количество радиоузлов было 6, трансляционных точек—903, то в 1933 году—соответственно—142, а 1934 году количество радио-узлов увеличивается до 21, трансляционных точек—до 6469, эфирных установок—до 599.

На Всесоюзном конкурсе деревенских радиоузлов Зуринский узел получил 2-ю премию среди районов. По сведениям на 7 районов ныне в районах сеть неохвачена радиовещанием в полном объеме осталось: ижевских, обслужено 151 колхоз, 1 совхоз и 2 лесозаводных участка. Этот вид работы—радиофикация—должен стать одним из основных кампаний мы должны всемерно развивать и сделать достоянием всех колхозников.

Но приведенные цифры не говорят о том, что на каждое из них бывают перебои радио. Достаточно сказать, что 60 процентов эфирных установок, главным образом в районах, не работает не это потому, что потому, что никто этим делом по большевистски не занимается. Радио-узлы и эфирные установки в плохом состоянии.

Много еще и технических неполадок, в подаче предательских действий наших врагов, которые умеют пользоваться радио-сети, выведение из строя эфирных установок. Отсутствие высоких уровней собственного радиовещания и основной недостаток—отсутствие работы с радиослушателями. Все это приводит к тому, что создания массовой организации „Общества Друзей Радио" и мобилизации общественного мнения вопросов радиофикации.

Большинство районов ВЛКСМ, несмотря на то, что с момента решения бюро ОК ВЛКСМ от 21-XI-33 года прошло почти полгода, еще не приступили к радиофикации своими силами. Не выделению радиоорганизаторов подошли формально, не учитывая желания и умения выдвинутых работников.

В ближайшие на время надо по-первых, перестроить работу радиоорганизаторов, выдвинуть на эту работу проверенных комсомольцев, интересующихся радио-техникой, во-вторых нужно сейчас же взять под свое шефство работу радиоузлов и поставить их работу так, чтобы

КОРОТКО

Включились в конкурс.

Долго раскачивалась КСМ организация в мастерской № 34. Конкурс на лучшую группу был объявлен с 15 мая, но прошло больше недели, а только 20 июня КСМ организация обсудила вопрос о конкурсе. На лучшее проведение конкурса взвалили работу на комсомольца Шишкина А. Тут же после собрания в мастерскую № 22 была послана бригада. Договор был составлен и принят. Срок первой проверки 1 июня.

Г.

* * *

При строительной КСМ комитете организован военно-санитарный учебный пункт. Занятия начались 4 июня, в после-щает 17-18.

Комсомольские организаторы не серьезно относятся к этому делу и не обеспечивают явку слушателей. Большинство занятий было без обуви. Орготдел ОК ВЛКСМ, инструктор РОКК Шорин, отвечающий за работу двумя, не обеспечивает должного руководства. Начинает одного, приходит другой, КСМ комитету надо обратить на учебный пункт внимание.

Сютаев.

* * *

По барьяме строительства в районе 14 улицы (зарека) проведена массовая проверка облигаций. С 10 июня проверены облигации у 900 рабочих. Выявлено 27 выигрышей. Активное участие в проверке приняли **комсомольцы Веселкин, Баженов.** Сейчас идет проверка выигрышей по займу „2-я пятилетка". Работа проводится ежедневно с 2 х часов до 8 час.

Решетников.

ПРИЗВАТЬ ХУЛИГАНА К ПОРЯДКУ

В мастерской № 24 машиностроительного цеха, при КСМ организации работает группа „легкой кавалерии" На дних „легкая кавалерия" во главе с вожаком комсомольцем Баранским проверяла работу перерыва. В 9 ч. 30 м. рабочего Шилкина в ящико нашли дефицитный инструмента—разбойки,—которые ему не нужны.

В этот день Шилкина в конце работы подбил к Козлову—активисту-комсомольцу принес ему упор.

За Шилкиным замечен уже не один факт хулиганства на производстве, сейчас он угрожает комсомольцам.

Спрашивается: долго ли администрация мастерской будет благодушно смотреть на поступки хулигана Шилкина?

ДИТЯТЬЕВ.

Зам. редактора М. ПОЗДЕЕВА.
Поттйсь ОБИСПОЛКОМ.
Заказ № 1531

Ӟмдыт дунъеын пролетарьёс, сюлэгайсе.

ЕГИТ БОЛЬШЕВИК

4-тӥ арӟэ потэ

ВЛКСМ Удмурт Обкомлэн органэз

28 АПРЕЛЬ 1934 ар № 30 (143)

Дунэ 10 к.

Адрес редакции: г. Ижевск, дом советов, 3 этаж, ком. № 61.

168

Удмурт облассе ВЛКСМ Крайкомлэн секретарез Березин эш лыктӥз. Со уйпал колхоз'ёслэн но комсомол организациослэн уженъёз тодматскиз. 27 апреле Иже вуиз.

Удмурти заём вӧлдон планэз быдэстӥз

Москва. ССС Рысь Наркомфинлы—Гринько эшлы, РСФСРысь Наркомфинлы—Яковлева эшлы.

Горький. ВКП(б) Крайком—Прамнэк, Крайисполком—Каганович, Крайсовпроф—Исаков, Крайфо—Князев эш'ёслы.

Удмурт облась „Кыкетӥ пятилеткаэн кыкетӥ арезлесь" заёмэз 15445 сюрс манетлы вӧлдыны тупатэм планэз 23 апреле 102 процентлы быдэстӥз. Государственной 15.817 сюрс манет конъдон пунэмсэ сётӥз. Организованной секторъяы—заём вӧлдон план 106 процентлы, колхоз'ёсын—102 процентлы быдэстэмын.

Кыкетӥ кварталлы тупатэм конъдон огазеэн планэз дырызлясь азьло быдэстон, заёмлы гожтӥськемез юнматон но вань ужаса улйсьёсьлы заёмлы гожтӥськоно кыскон вылысь нюр'яськон нунськом.

Парти обком—Акопян.
Обисполком—Вотинцев.
Облпрофсовет—Русинова.
Обфо—Бабкин.

126975 манетлы гожтӥськизы

Я-Бодья районын „Вторая пятилетка" посмет вӧлдон паськыт кужмо вӧлдӥськемын.

Кыква сельсоветъёс колхозник'ёслэн задания 18900 манетлы гожтӥськоно но ик, нош тунэ нунал азелы 19060 манетлы гожтӥськемын.

Быдэс районын ӧ'я вераса 19 апрель азелы 126975 манетлы гожтӥськемын ини. Та пумъёс колхозник'ёслэн 21875 манет но сьӧлэ щой'ёслэн 110 улысьёсын 105100 манет усе.

Али заемез вӧлдон понна пасьӵкыт массовой ӯт вӧлмемын.

Ив. Кузнецов.

Комсомолец'ёс азьмыкнись радын

Ик районысь Н-Мартьяновской сельсоветысь „Азино" колхозын комсомолец'ёс 22 марто ыӵ'ясько. Соос ваньмын ини „Вторая пятилетка" заёмлы 1080 манетлы гожтӥськемын. Комсомолка Уралец Марина 100 ик нетын но комсомолец'ёс Чувашев 130 манетлы, Максимов 70 манетлы гожтӥськемын.

Та дӧр'я комсомолец'ёс колхозник'ёс но нималлы уйлсьёс полным вӧлдон бордын умоло.

В. Иванов.

Заемез возисьёс полын

Вавож районысь комсомол организацияэн заем возисьёс полын вевлятон уджез вуон котырне мылыськылысь кутскӥз. Со понна районнай колхоз'ёсы, гуртъёсы 3 бригада ыс'яз. Та бригадаяз 18 сельсоветъёс обслужить карэз.

Со сяна та бригадаяз колхозник'ёсдэсь но нимазы уйлсьёсдэсь заем'ёс проверить карэз. Таослэн проверкаяз колхозник'ёс но нимазы уйлсьёсын заем'ёс утэмзы 7698000 манет шарамбыр.

Колхозник'ёс но нимазы уйлсьёс ласянъ туж умой отзыв'ёс бал.

Тӥле уже вань комсомол организациосьлы практикаэ карон.

А. Ученов

Комсомолец'ёс сьӧры беспартийнойёс

Грах районысь „Кыкетӥ пятилетка" заёмлы гожтӥськон тупатэм планэз вӧлдыммын. 18тӥ апрель азелы быдэс районлы 100 000 манет вӧлдемын.

Та умын первичной комсомольской группаос но комсомол'ёс калмыйёс радын ини. „Красная Заря" колхозысь комсомолец'ёс ваньмын ини гожтӥськемын. Нош „Новая жизнь" колхозысь комсомолец'ёс ваньмы земли гожтӥськемын, сэки ик быдэн 30 манет тырмыны. Советской первичной группаын 16 мурт лыгисько. Соослэн тодмозы умма дунъе 1195 манет вуэ, нош землы гожтӥськемын 2195 манетлы.

„12 октябрь" колхозысь комсомол'ёс Борисов 75 манетлы, Иванов 50 манетлы гожтӥськемын.

Комсомол организациось сьӧры колхоз'ёс но колхозница'ёс землы гожтӥськемын кутскемын. Быдэнъёсь „Савинъ" колхоз 5000 манетлы, Пуртоминъёсь колхоз 6000 манетлы но „Красная заря" колхоз 1500 манетлы гожтӥськемын.

Нимаен уйлсьёс но вере уг кыйл. Кыларись Акимучинской сельсоветъёс нимаен уйлсьёс 650 манетын гожтӥськемын. Та умын нимаз уйлсь Обухов умой ужа.

Сулмашӥсь 28.120 манетлы гожтӥськемын.

Комсомол организаци та дӧр'я массовой ужез пиосит вуэ.

А. Алексеев

Директор но солэн совхоззз

Комсомольской совхоз имы тусьм'я но пушкин'я но образцовой хозяйство луны вуэ вал кадь. Нош та совхоз имаэн но комсомольской союзэн уг калыкы.

Тӧ тулыс совхозэн планэз 512 га сюсьы, 22 га вӧмы, 50 га картошка, 35 га пӧртин балчи емыш мортозо. Со сяна вуэтӥ пӧртин культурасо 560 га кизёно. Вераи культурасяз кизьмы кизьёс—100 процент ик тырмыт. Нош со культурасмы кизьмы, кырись ик удмуртъяныез жутоз лисьтэ кожи'ёз ӵогатӥз'ёс тулыс кутйёсо. Агротехникалы рыштэсон кружок кылдытӥмын. Быдэсь состоитэ 1040 тонна кизез потэмон план—48 процент гинэ быдэстэмы. Минеральной удобрениен кыедаз лисьтэ номер но лисьтэмто.

Быдэс сюсьэн ваньмы 222 мурт ужаськё. Сооз пӧлын производство ужез ӧвӧлэ кожи'ёз ярантэн пуктымын. Совхозын 8 трактор лыдэсько. Сооз пиксинъяз трактористъёс борды юнматымто. Кыӧ кутйёсуз, кытчы кизёно—со ани но тодмо ӧвӧ на. Ужаськёз вербюрать карэз ани гинэ кутскемын. Одзяз но шуг борды ответственной мурт'ёс ни'ятто. Постоянной ужаськё 45 мурт сяна ӧвӧ.

Но кизёнэз план'я кӧня нунал кусэмын быдэстон понна производственной группаосын но ось ик быдэс сюсьэ понна кизёнэн мынэмэз сярись, гратӥк'ёс тулыстэмын ӧвӧ. Куд мында группаосын тырись усьмыз но кизёнъёз лулэ, али но тодмо ӧвӧ на.

8 трактораэн 30 тонна карэзи ваньвал. Гуинъ пуналоэз 14 тонна сяна вайлэмто.

Вал'ёс умысьсэ чик уланы ярантэмоз. Соослэн молоссэ но пельпул'ёсы шуськыкыемын. Со шуккисьмон вал'ёсын уложитон землэн вал но ужрад кутымто ни.

Партизмын 17-тӥ'ёсын кутскӥ ужаськёз но сюлэмын пумъёсы пропабротать карэмто, кудӥзлэсь ужаськё с'ёдзясь выдэзэ но уг тодо.

Тани кычы вутто выли возьматэм факт'ёс

Ужаськёзлэсь бытовой условиосзэс умоло тодмо понна профком но администрацио но уг сюлэмыськё. Ужаськё (ужаись ик трактористъёс но сьӧлэ умын ужаськё) уроз условиоын уз. Трактористъёс сётэмоз'ёсь ӧвӧл ӧмыт умыз бамъёз: сютэмоз шор лыкыем—110 манет, нош трактористъёсмо 67 манет уалуэмын.

Сютэмоз'ёсы но ӟеловой'ёсы нимысьты комнатасо сётымын. Нош трактористъёс тиданъя уроз условиосы уло. 2 номеро общежитиын 12 трактористъёс, сооз пыосы со сяна 3 мында нымышмосо уло ни. Ваньмы сооз одйг вылын выжги вылын ӟало. Трактористъёсмо вераимын жимыз пӧртэн висян'ёсын висян'ёсын.

Общежитиын уйлсьёсы культурно обслуживать карэмы условиоз вань ке но, соослы уже кутыллоз нош. Газет ур басьто. Горд серег но лыдзон корка ӧвӧл, кино сред февраль толэзь бере ӧз вуттыло ни.

Столовой основной умысьёс пиналэмто. Отын конторамы пукисьёс гинэ батырзьёсько. Быдэсто 19-тӥ апрело ӧрем фактэз. Конторамы пукисьёс, сётэмоз'ёс дежовой'ёс, секретарьёс сылын ини, вон чай быгатэмы. Нош трактористъёс ужаськёсмы дыр но ну гинэ, йӧй но ӧвӧл. Та уг столовойлы ужаськё борьмосэн ӧвӧл, сюлэзлэн директоръёс борьмосэн сылын ини, Ижлин служащойёс—инженер но техничкой персонал юнматомын. Сетэк ми дорын одйг сётэмоз, бухгалтер но дежовой но уг уйлэ ӧтэ должны знать" шуо Калинин. Тӥни оныз директориен установленэн'ёзтымы сьӧлэ борьлюсь уж'ёс дасьтӥсько.



Пурга районысь Ленинлэн нимыезы нимаен колхозысь вал'ёс Тоос РККА фондэ дасьтӥзы

УАОысь вань райкомол'ёслы

Одйг нунал'ям 1 сюрс варошиловской вал'ёзыз будэтон сярись „Егит Большевик" газетаэз нитысьлы вӧлдытэк шарамбыр. Пичи-Пурга районысь нимысьтыз местамы корреспондентъёсмы Пичи-Пурга районэз ваньмыз 135 кесяг местаэзы, со кык нунал поштаэн, 4 нунал райкомлэн кылдытӥз районэз вуэм боре 7-8 нунал ортчыса гинэ колхоз'ёсы вуизы.

„Егит большевик" газет но Обкомэн нимаз ик райкомэн'ёслэн секретарьёслы тодмозы усьмыз: вылланьлы Пичи Пурга районысь сямен ик луонъёс шарамбыръяз ке, секретарьёс пасянь чурыт ужрад кутэмын луоз.

Обкомэн Усов.

„Егит Большевик" Колесников.

Та тырмытэ уже быдэтон умын нырись ик комсомол активист'ёс луны кулэ вал. Уж вылын со сюлэ ӧвӧл. Ваньмы 35 комсомолец'ёс ки'ясько, соослэсь 3 тонэ тӧлэ ӧвӧл на. Комсомолъёс 17-тӥ парти сюлэзлэсь пуктымо одйгез но уг тодо.

П-Пурга районэн комсомол сооз понна бакыем ответственность нуо, соослэн тырмытэ уж'ёсэз будэтон лясянь чурыпал районэмэн ужрад кутскон.

К. Ф.

О пережитках капитализма в советской экономике и сознании людей

Не только в переходный период, но и при социализме (первая фаза коммунизма) мы имеем дело с таким общественным укладом, **в котором отношения к вещам сохранили известное превосходство над отношениями людей, и над которыми они довлеют**» (Маркс «Критика Готской программы»).

Борьба с пережитками капитализма в переходный период упорна и длительна потому, что их защищают и пытаются использовать в своих целях уходящие классы. **Эксплуататорские классы в Советском союзе разгромлены хотя и не полностью, но основа советской экономики и сознания людей еще далеко не уничтожены.** Предстоит длительная, длительная и упорное наступление социализма, разертывание классовой борьбы пролетариата против них, пережитков.

Каковы главнейшие пережитки капитализма в советской экономике и как они преодолеваются?

Важнейший из этих пережитков—противоположность между городом и деревней. Эта противоположность является пережитком капиталистического общества. Капитализм увековечивает бесправность деревенской и отрицательную роль деревни в жизни капиталистической государственной эксплоатирует деревню, пользуется ею и кровь деревенской бедноты и массового середняка питает банкиров. Он сохраняет мелкое и нельчайшее хозяйство в земледелии, заведует разрозненностью производства, присвоивая львиную долю продукции земледелия через ренту, налоги процентные и монопольные цены на произведенные товары.

Социалистический город не эксплоатирует, а помогает деревне по-коммунистически революции. В Советском Союзе, в силу господства диктатуры пролетариата, противоположность между городом и деревней быстро размывается, хотя различие (существенное) между ними еще остается.

Основная масса крестьянства организована в колхозы. Колхозное крестьянство является прочной опорой пролетарской диктатуры. Но колхозное крестьянство есть еще социалист. Нельзя еще сказать, что полностью уничтожены стихийные тенденции крестьянин-колхозника.

Уже ленине государственной дисциплины разрушение советского товарообмена между городом и деревней, большевизация колхозов—вот путь, который обеспечивает успех борьбы с пережитками капиталистических в колхозах.

Но кроме колхозников существуют еще единоличники-крестьяне. Поэтому только предстоит вовлечь в колхозы и поставить на путь преодоления пережитков капитализма.

«Дело перебросить мелкого земледельца, перевооружить всех его соседей и навыки это есть дело требующее поколений. Решить этот вопрос по отношению к массе мелкого земледельца—значить, так сказать, всю его психологию может только материальная база, техническая, переход трактора, машины в руки земледелия в массовом масштабе, электрификация в массовом масштабе, (Ленин т. XXV).

В СССР уже создана материальная база социализма в виде крупной промышленности, электрификации, тракторизации. Вот почему во второй пятилетке мы поставили задачу—создание всех необходимых предпосылок к устранению противоположности между городом и деревней.

Машинно-тракторные станции—социалистическая индустрия советского села быстро покончат с отсталостью деревенском политическом и культурном отношении до уровня социалистического города. Создание полной машинно-тракторными станциями колхозов, которого мы достигнем во второй пятилетке еще не устранит всей противоположности городом и деревней. Окончательное уничтожение между городом и деревней возможно лишь на базе более высокой ступени электрификации всей страны, что будет иметь место уже в коммунистическом обществе.

К пережиткам капитализма в советской экономике несомненно относятся и еще неизжитая культурно-экономическая отсталость национальных окраин, которые царской империализм душил и грабил. При господстве диктатуры пролетариата все народы Союза советских республик получили небывалый быстрый экономический и культурный подъем. Национальные районы, в которых господствовали феодальные и родовые отношения переходят к социализму, минуя мучительную стадию капитализма.

Разномерное размещение производительных сил, социалистическая реконструкция народного хозяйства, развитие высшей его формы—расширенной по содержанию культуры—таковы причины, которыми пролетарское государство противопоставляет и уничтожает исторически отсталость экономики и культуры национальных районов.

Пережитки капиталистического прошлого задерживают развитие социалистической экономики. Вот почему досадные недостатки, которые еще наблюдаются в исторически прошлым может сопровождаться вещь тогда, когда умственная противоположность между городом и деревней» (Ленин. «Жилищный вопрос»).

* * *

Упорную борьбу партия ведет с пережитками капиталистического отношения к общественному богатству и труду. Годами и десятилетиями капитализм приучал к наживе, к обогащению. При капитализме миллионы рабочих нищенствуют, кучка паразитов обсыщается.

Капиталистический рабочий режим основанный на дисциплине палки и голода создал среди рабочего класса чувство ненависти к труду, к которому его хозяину-капиталисту и паразитическому буржуазному государству понадобилось. Капитализм воспитал в рабочем классе, который создает рабочий класс,—это то чувство и сознание, которое называется в нашем языке классовой ненавистью.

В СССР господствует пролетарское государство. Теперь государственный аппарат управляется не через палку и через голодание каждого есть путь к росту народного благосостояния, благосостояния всей страны в самую богатую страну, где людей—в культурных и зажиточных трудящихся масс (Сталин. Отчетный доклад XVII с'езду).

В СССР труд исключает эксплоатацию человека человеком. Работник, делающий вещи, не является больше товаром, продукция, является гистом всех и каждого. Труд является делом чести, славы, доблести и геройства.

Отношение к труду, борьба с пережитками капитализма является непременным условием строительства социализма.

Рабочий класс годами воспитал в себе дисциплину сознательного труда. Но другие положении находятся еще отсталыми, вяжами пришедший в производство из мелкого единоличного привычек и общественному труду. Поэтому борьба за социалистическую дисциплину труда, за коллективные формы в них частнособственнического отношения к коллективному труду является неотъемлемой задачей социалистической революции.

Важнейшим рычагом в этом отношении является принцип распределения продуктов по количеству и качеству труда, затрачиваемого каждым работником.

* * *

Крупнейшим пережитком капитализма в советской экономике и сознании людей является бюрократизм. Всякий социалистическая революция и крепостнических пришлым России. При капитализме государственный аппарат был орудием господствующего и производственного аппарата от трудящихся, в силу этого, что он управлялся не ими, а теми, кто угнетения и подавления.

Октябрьская революция сломала «бюрократическую машину» буржуазии и помещиков. Но бюрократизм остался в качестве наиболее опасного пережитка капитализма. Вторая пятилетка завершает культурную революцию в советской стране и создает все необходимые условия основу для окончательного преодоления бюрократизма. Корни бюрократизма—в отсталости страны, в мелкобуржуазном окружении, в наследии капитализма в советском государственном аппарате. Пролетарское государство борется с бюрократизмом не только очищением своего аппарата от буржуазно-чиновнических и бюрократических элементов, но и перевертыванием в стране культурной революции народного хозяйства.

Путь борьбы с бюрократизмом—вовлечение трудящихся в государственное управление. Если правильная организация управления решает теперь на десятках успех хозяйственного строительства, то бюрократическое «руководство» губит дело развития социалистической экономики. Оно задерживает использование мощных развертывание социалистического строительства, питает косность, равнодушие и худшие пороки, дает инициативу и опыт милионов.

Бюрократы смеются с буржуазными элементами, которые сплошь и рядом используют чиновников-бюрократов, как своих агентов в аппарате пролетарского государства. Их надо смещать с постов. Отстранять от государственного управления, заменять новыми, пролетарскими кадрами, не зараженными бюрократической коростой капиталистического общества.

* * *

Говоря о наиболее глубоких пережитках капитализма мы имеем ввиду противоположность между умственным и физическим трудом. Капитализм образует новый класс современного человеческого общества—пролетариат—на изнурительный физический труд. Умственный труд стал достоянием привилегированной группы из представителей эксплоататорских классов. Пролетариат при капитализме—физический труд и также является монополией касты бюрократов - агентов, господствующей над физической производительность между умственным и физическим трудом порождает при капитализме резко отрицательный характер.

Диктатура пролетариата уже уничтожила классовых антагонистический характер противоположности между умственным и физическим трудом. Но ее преодоление и до сих пор далеко неизжита в СССР. Противоположность между умственным трудом государственного (роже хозяйственного) управления и производственным трудом рабочего, колхозника и другой труд—различные стороны деятельности господствующего рабочего класса. Однако различие между инженерные, кадры рабочего класса и его партии, которые заняты исключительно трудом управления, умственным трудом и которые мы должны всемерно укреплять. Степень техницизации и автоматизации производства, культурный уровень еще не достаточно высок в связи с тем существует и еще долго будет существовать большое различие между квалифицированным и неквалифицированный трудом. Необходимо ликвидировать борьба с мелкобуржуазной уравнительной стихией грань между квалифицированным и неквалифицированным трудом.

Поспешные разговоры о ликвидации противоположности между умственным и физическим трудом на данном этапе могут повредить делу коммунизма. Это противоположность может быть преодолена только на основе высочайшего развития умственного труда в советской стране, а также повышений ранее квалификации работников физического труда. Это можно достигнуть лишь при полном коммунизме, когда будет на электрической основе автоматизировано производство, культурность поднимется на такую ступень, о котором мы сейчас и не мечтаем, когда откроет государство и общество перейдет к распределению продуктов по потребности. С другой стороны, только при полном коммунистическом время, затрачиваемое работником на производство может быть сведено к минимуму. За счет этого будет время, которое каждый работник может затрачивать на участие в общественном управлении и развитие своих умственных способностей и знаний.

Вот почему вторая пятилетка еще не может быть названа периодом преодоления противоположности между умственным и физическим трудом.

Итак, можно ли сказать, что мы уже преодолели все пережитки капитализма в экономике. Нет, нельзя этого сказать. Точно так же нельзя сказать, что мы преодолели пережитки капитализма в сознании людей. Пережитки капитализма в сознании людей. Что сознание людей в его развитии отстает от их экономического положения, что в сознании людей еще существует капиталистическое окружение, которое старается оживить и поддержать пережитки капитализма в экономике и сознании людей в СССР и прогнозирует мы большевики—должны всегда помнить и никогда не забывать.

Понятно, что эти пережитки не могут не являться благоприятной почвой для возникновения вредных и враждебных групп в головах отдельных членов нашей партии (Сталин. Отчетный доклад XVII с'езда).

Плоды формальной перестройки

Глазовская комсомольская организация, как и ряд других районных КСМ организаций, после опубликования решений 9-го пленума ЦК ВЛКСМ, не дожидаясь решений ЦК и перевыборов, начали перестройку и перевыборную кампанию по-ячейкам. Глазовские руководители проявили черезмерную ретивость. В результате допущены были грубейшие извращения.

Перевыборную кампанию и перестройку свели к формальной смене вывесок и переименованию секретарей в КСМ и председателей.

Отчетных докладов о работе бюро ячеек на собраниях не заслушивали, мало этого, в перевыборной ячейке района в колхозе имени Полетаева даже не выбрали бюро. Комсомольский организатор Леня Кропочев в беседе заявил, что у них бюро осталось по старому.

Перевыборы и перестройка вместо проведения к массам породили невыжных «начальников». Например, в Люмской организации комсомольцев всего 7 чел. а избрали кроме комсомольского бюро еще 3 оргбюро и 4 группоров. В результате-все начальники.

Решения ЦК ВЛКСМ обязывало комсомольские организации обсуждать на перевыборных собраниях планы работ, но для Глазова и это оказалось не обязательным. Составляются планы работы в кабинете рабочих, дают его КСМ пригорку и застовляют выполнять преподносят обязательно.

Глазовские руководители не правильно поняли решения 9-го пле-

В. Хохрин

Борьба за чистоту оборудования не кампания, а кропотливая ежедневная работа

Довольно чистить станки только к праздникам

Трехдневник чистоты рабочих мест, проведенный по инициативе бригады „Комсомольской правды“ по машиностроительном цеху в декабре, дал не плохие результаты. Особенно хорошо прошел трехдневник по мастерской № 32, каждый рабочий был втянут в это дело, станки блестели.

Прошли дни, месяцы и все пошло по-старому, о трехдневнике забыли, станки покрылись слоями масла и грязи. Удивляет спокойствие, с которым администрация относится к существующему положению.—Нет ветоши, нечем чистить,—пожимая плечами говорит начальник мастерской т. Сайкин,—это же повторяют рабочие.

Правда, в отдельных мастерских цеха, в связи с подготовкой к 1 мая, комсомольские организации взялись за это дело, кое где мелькают красные флажки, но единицы чистых почти не заметны в сотнях грязных. При вопросе, почему грязны станки, следует один ответ: нет ветоши, мало тряпок и т. п. Это говорят начальники, секретари комсомольских ячеек, это говорят и рабочие.

Верно ли это? Да, доля правда есть, ветоши недостаточно. Но кто дает право этим прикрываться и ничего не делать?

Почему у работниц машинной разработки мастерской № 32 Лянгузовой, Кибардиной, Соколовой чистые станки, а у Заболотского, Белокрыловой и других на станки не хочется смотреть? Разве работницы Лянгузова, Кибардина, Соколова, больше получают тряпок? Нет. Они сознательно относятся к оборудованию, рационально используют то, что им дают.

Беда в том, что рабочего не учат систематически заботливо относиться к оборудованию, никто не привлекает разгильдяев к ответственности. Вошло в привычку чистить станки только к праздникам. Рабочие в 27 мастерской говорят: „вот к маю посмотрите, как все заблестит“. Подобное положение имеется и в других мастерских.

Работница мастерской № 32 Мерзлякова рассказывает: „рабочие у нас не любят чистить станки, да и тряпок нет. Бывают случаи, что рабочие таскают друг друга из ящиков рабочие блузы, платья, замков у ящиков нет. У меня тоже утащили одно платье“.

Перед комсомольскими организациями машиностроительного цеха стоит задача возглавить борьбу за чистый станок, взять контроль над рациональным использованием выдаваемой ветоши и тряпок. Считать положение безвыходным было бы глупо, надо только серьезно взяться за это дело.

Привить рабочему любовь к станку, перейти от чистки станков по праздникам к ежедневной смазке и чистке, мобилизую внимание рабочих на хороших и плохих примерах отношения к станку.

Так было в трехдневник...



и спустя некоторое время...

Загляните сюда

Мастерской № 24 отличается особой глазью, здесь должна бы приводится наибольшая работа по чистке станков, но к-сожалению этого нет. Смазка станков до смены и после смены проводится не регулярно, на станках грязь, масло.

Ни в одном инструментном ящике не встретишь порядка, всюду беспорядок, хлам, разные бумажки и проч. За последнее время комсомольская организация организовала 6 комсомольских постов по борьбе за чистоту, но посты работают слабо, красные флажки (их штук пять на сотни станков) передвигается медленно.

Администрация на чистку станков смотрит спустя рукава. О проводимом трехдневнике рабочие забыли.

Бригада. **Бакулев, Ветошкин, Голубков.**

Учиться у них не чему

20 апреля по окончении смены мы проверили пять станков на машинной разработке 22 мастерской

Что обнаружили?

Токарный станок рабочего **Мерзлякова** не вычищен, ходовой винт тоже. Станок Вахрушева находится в запущенном виде.

У рабочих **Мокрецова и Стяжкина** станки вычищены удовлетворительно, но инструмент находится не в порядке. Модульные Фрезы лежат заброшенными и грязными, а простые фрезы в ящике—в месте с ключами.

Фрезерный станок у комсомольца Потапова вычищен хорошо, но инструмент в беспорядке.

У комсомольца Охотникова не хватает нескольких масленок.

Бабкин

К оборудованию небрежное отношение

Об отношении к оборудованию в группе ремонтников слесарей мастера Сафиулина в м-ой № 77 можно сказать следующее: несмотря на то, что ветошью и тряпками обеспечены, тиса чистится неаккуратно и небрежно.

Инструмент в ящиках раскидан. Многие упирают на то, что этими инструментами пользуются не только свои слесаря, но и станочные рабочие, мастера, а отсюда и беспорядок. Надо сказать, что рабочие Иютин, Аббитов и Петров бережно хранят инструменты. Значит дело не в об'ективной причине, а в самих себе.

Биянов

Чистить станок меня ни кто не заставит...

11-13-14 апреля комсомольская бригада мастерской № 27 проверяла чистоту рабочих мест мастерской № 32. Худший станок найти не трудно, они стоят сплошь, покрытые грязью и маслом. Видно, что чистота здесь не в почете. Не отстают по грязи от станков тиса и верстаки. Мастера **Токарев и Кунгурцев** на столько привыкли к окружающей грязи, что и не замечают ее.

Вот посмотрите на станок № 6645, 6663 у станка рабочий **Заболотский**. Его станок давно не видел тряпки. На вопрос он грубо отвечает: „я не собака чистить станок и ни кто меня не заставит.“

Лица комсомольцев в борьбе за чистоту не видно, ни кто не соревнуется на лучшее содержание станка.

Сейчас в мастерской имеется два комсомольских поста, но работают они слабо, помощи должной им нет. (Некоторые комсомольцы придерживаются пословицы „моя хата с краю, я нечего не знаю“ т-е свои станки кое-как протрут, а до остальных им нет дела.

Начинания ячейка имеет, администрация и комитет КСМ должны помочь сейчас ячейке в развертывании этой работы.

Карякина.

Об'явим войну грязнулям

I. У станка

На первый взгляд покажется, что чистота рабочего места безукоризнена. Сама мастерская за чистоту территории получила от здравпункта премию.

Но вот мы у рабочего места. Перед нами токарные станки рабочих Алексеева, Загайнова, Максимова, Тельнова и бригадира Сергеева. Они плохо потерты, на них осталась стружка.

О станке фрезеровщика Винокурова можно сказать то-же.

Безобразнее всего в шлифовочном отделении. Из 15-16 шлифовальных станков в этот день чистых было только 3. Остальные грязные непротерты, на станках вода, смешанная с пылью. Особенно плохо с чистотой станков Грищанова, Зизянова, Коротаева, Алексеева и бригадира Созонова, который после нашего замечения даже рассердился.

Здесь вся работа лежит на окнах и на полу. Полок для деталей нет, администрация на это не обращает внимания.

II. Как они берегут инструмент

Загляните в ящики для инструмента к бригадирам: Сергееву и Турову, к коммунистам Иванову и Ветошкину, в ящики многих д р у г и х рабочих. Ящики у них никогда не протираются, промаслены, весь инструмент в куче, тут-же лежит много разного металла, всякий сброд. А шлифовщик Федоров, запасся шлифовальными кругами года на два, если не больше.

Очень трудно в таких ящиках отыскивать нужный инстумент.

Все знают но...

Особенно так бывает перед выходным днем: уже кончился рабочий день, и часть рабочих озабоченно несколько раз заглядывают в ящики или ходят по мастерской—они ищут тряпку.

Каждый день человек 5-10 усиленно умоляют кладовщицу Винокурову дать тряпок, а мастер Бабушкин всегда категорически заявляет, „отдай и все, завтра ты обязана мне представить тряпки“.

Иногда не стерпит, и крепко выругатся... Но по прежнему каждые 18 человек на пятидневку получают 10 тряпок, а токаря чистят станок и микрометр одной и той-же тряпкой.

О нехватке тряпок знают все. И никто этим не интересуется. Правда, нач. цеха Шемшелевич как-только запачкает руки изволит немедленно заявить „дай тряпку вытереть руки“ (Тоже интересуется!) От т. Бушкарева (зав. планово-производ. бюро) не услышите ничего хорошего кроме того, что смета,-смета товарищи. (Как она нас подводит!)

А ведь тряпки играют решающую роль в борьбе за культурный станок.

Наше предложение в борьбе с грязнулями

И грязь на станках и непорядок в инструментных ящиках у нас все еще остается обойденным явлением, что мы и обнаружили в порядке наблюдения с 17 апреля. Разве мало говорили, разве не было приказа дирекции? Значит нужна не говорильня, а нужно, чтобы с сегодняшнего же дня каждый из станочников держал свое рабочее место так-же, как рабочие: Соловьев, Балабанов, Попов, Богинов, Черных, Кочуров, Аникина и др.

Мы выносим предложения комсомольской оргонизации.

1. К каждому отделению цеха прикрепить одного „легкого кавалериста“, который в декаду раза три обходит все станки.

2. Организовать доску показа лучших и грязнуль.

3. Провести трехдневник „мобилизации“ лишних тряпок каждым рабочим из дома. Одновременно узнать насколько верно, что смета не позволяет полностью удовлетворять запросы рабочих на тряпки.

Бригада: **Матвеева, Слепышева Винокурова, Черных.**

XVII парти с'ездлэсь пуктэм'ёссэ зечлыко проработать карон

Партс'ездлэсь решениосэ валэктонлэн но кызучить каронлэн мынэмез сярись

Удмурт Обком бюролэн 17 апреле 1934 арын пуктэмез

1. Орсям паркомез, административно хозяйственной, ремонтно - механической паркомъёс, 31 номерэ мастерскойёсыз паркомъёс, горгаймон, Вожья, Пурга, Шаркан район'ёсысь район'ес 17 с'ездысь решениосэ валэктонэ организовать карон борды формальнэ кутскоме, партшколосэ пропагандис'ёслэсь умой кар'ёссэ 5й с'ёт, партшколосэлэсь ужэсэ вис нярытэк эскерон контроль ош пуктэ, ошы ик пропагандис'ёслэсь школаосэ дышетоно дасяськемэсэ но семинар'ёсы решениосэ эскерон ӧй вал пуктэ партэ Обком пус'ё.

2. Данжан паркомэн сяна с'ездысь решениосэ умой-умой изучить карэнэ эскеракон'ёсын, шаблонной вопросник'ёсын отвеч'ёс сётоно механической темпэ чуртэнэн воштоно пус'ёсэ, вань ӧй кон'ёсыз но паркомэн'ёсын с'ездысь решениосэ коммунис'ёсын, комсомол'ёсын но партизан сылэмэ умысьёсын мур-нур тодытэмэ бинштэтоно.

Культурнэн сякты вопросэ пиоттомез шонерен лыд'ано ӧвёл.

3. Нима-нимаа паркон'ёсысь (прокатчик, инструментальной, строительной, машиностроительной, станкостроительной) массовой партъячейкаосэ вань-вань'ёсэ организовать карэн лясьнэ, Сталин эшлэн ленградэн но 17 с'ездэн решениосын'я коммунис'ёсын, комсомол'ёсын но партизан сылэмэ умысьёсын общественно-политической нач'ёс сёт'ёс, с'ездэн решениосэ умысьёсын юр'ёсэнэ, обществотэмэн но барач'ёсын лэзёнэ но валэктон умырэ'ёс кылдытэмэс шонерен лыд'ано.

3. Нима-нимаа паркон'ёсысь (прокатчик, инструментальной, строительной, машиностроительной, станкостроительной) массовой партъячейкаосэ вань-вань'ёсэ организовать карэн лясьнэ, Сталин эшлэн ленградэн но 17 с'ездэн решениосын'я коммунис'ёсын, комсомол'ёсын но партизан сылэмэ умысьёсын общественно-политической нач'ёс сёт'ёс, с'ездэн решениосэ умысьёсын юр'ёсэнэ, обществотэмэн но барач'ёсын лэзёнэ но валэктон умырэ'ёс кылдытэмэс шонерен лыд'ано.

4. Райком'ёсын но парткон'ёсын ИМЭОн сётысьёсэ радио лекциосэ массовой кылэмэ'ёс организовать карэмы косно. Облпартшколэтэмы нима-нимаа цех'ёсын, мастерскойёсы с'ездэн решениосын'я партактывэз массовой лекциос организовать карэно. Тани чош ик облпартшколэтэн консультацин сётоно кылдытоно.

5. РТШын с'ездысь решениосэ проработать карониось вылэно но жыт ужась СПШын, комнуын сосэмэ лэ'ё валанэсэ лэзьыны дуонтоно пус'ёсыз, РТШез с'ездысь решениосэ мур-нур проработать карон борды 2 нунал дусэмы кутскыны косэно. Жыт ужась сешпартшколаэн но комнуын Обкомэн кылэтпрезенэ с'ездысь решениосэ изучить карэнэ эскерон орчытоно.

6. Ужэн оинмэзэн сярись Обкомэ информационной следкасэ сёт'ёнэз тур тэмосэмы жегатыса вопёнэз яранэн лыд'ясь парэн райком секретарёсэмы тодыны усьыктоно. Обкомысь культпроцэ тур интэмосэмы 17 ти с'ездысь решениосэ проработать карэн ужэсэ эскерэмы, лыдъёсысь умысьёсэ командировать карыны косэно.

Парти Обком.

Дышетсконлэн ӟечлыкез нырись ик умой кивэлтӥсь бордын

„Егит большевик" газетлэн редакцинэ Ик Горрайкомэн 17 партн с'ездысь пуктэм'ёссэ комсомол'ёс пушыны проработать карэн лэзьнэ уг вир'ясьны шуса тодэ'ёз яны. Тунэ нуналэ та умой умоатэн понна вир'ясьны ӧвёл ва. Кылсярись Н-Мартыновской сельсоветэн 4 комсомольской первичной группаын, (стан комсомол'ёс 49 вирт лэзьясьо). XVII парти с'ездысь пуктэм'ёсэ проработать карон кушатъямын. Кылсярись Аннэ" колхозын комсомол'ёс 22 вирт лэзьясько. Тасэ сяйгес ик Сталин эшлэсь докладэ ӧз на проработь каре.

Комсомол первичная группа политкружокэн ик кылатыны Медведев дышетсконвис'ёсэ, кон Медведев тунэ нуналэ вомыр но ӧз на лясьны, политкружокэ комсомол'ёсыз кыснымы уг сюрыны. Та первичной группаэн секретарэ Максимов ош XVII парти с'ездысь пуктэм'ёсэ проработать карэмы потэ кожыло уг ужал'ясьы уг кутыны.

Со сельсоветысь ик „Соц. Луч" колхозы первичная группа XVII парти с'ездын Сталин эшлэсь докладэ проработать карэмэ быдтоно яны. Зечлыко тыдалэсь лэб. Кылсярись комсомол дышетись Поздеевы кылэтӥ кылэмэ'ёсэн сельско-хозяйстве вань кыче основной уж'ёс ошо шуса понны номыр но вераны ӧй умой-умой проработать карэмэ.

Та сельсоветын одйг „Победа" колхозысь комсомол первичная группа та умой пуктэмы бытатйз, „Победа" колхозын вальмыс комсомол'ёс 10 вирт но, сё 30 вирт комсомольскэ смыслэсьо отэ'ёс колхозын. Политучебэ 17 парти с'ездын Сталин но Молотов эшлэсь вераи докладэ'ёссэ проработать карэно яны. Проработать карем материал'ёсэмы умой вылэ. Кылсярись комсомолэн Кощаткэн, Сталин эшлэн докладэ'ёс политучеи „отличноэн" сётйз. Кылемэ



Ик райком'ёсысь „Ударник" колхозысь первичной КСМ группаэн секретарэ Егоров политучеи „отличноэн" сётйз.

ортэн бере нимаэз уже на. Сэки ик дышетсконлэн ветлон лэзьяно 100 процент кулэно.

Ик Горрайкомэн чик Жегатсьтыкет Н-Мартыновской сельсоветысь политшколэзлось умое пуктэмы конкретной юрэт сётоно. Кеть куд'комсомолэн XVII парти с'ездысь пуктэм'ёсэ „отличноэн" вонэ тодэ.

В. И.

Тани кытын артистической чванство

„Сюена" вылын Ик карыс театральнэ-художественной техникумысь консорг Широбоков

— XVII парти с'ездысь пуктэм'ёссэ школаэзлы проработать карись кодь-ы?

— У-у карись-камыськон XVII парти с'ездысь материал'ёсэз ваньзэ туж глубоко проработатъямы.

— Полит зачет мынэ-а нин?

— Политзачет ӧм на проводитъто

— Политзачетлы дась-а нин, дась ке куо кутско?

— Ми-а, ми политзачетлы дась, нокыче пиринвой комсомольской группаэз ум сётскэ...

— Широбоков эш, кыче-о бен кыкетй пятилетка азьын основной политической уж пуктэмэз?

— Второй пятилетка азьын... второй пятилетка азьын... вот шайтанэз нуэтъёсэ кутскыны...

— Пирожков, (комсомол актив) тон кызы малпаськод?

— Мон вить товарищ вовсе тэ ӧй на лыдэзы.

— Широбоков эш, кыче кык тин'ёсын советской сулэм ужатыны уг луы шуиз Сталин эш?

— Правой но „левой" уклон'ёсыз кадь вал лэсь...

— Мэ правой но „левой" уклон шуо, кызы соос дышетэ, соослэн

Ку куткоды парте'ездлэсь пуктэм'ёссэ проработать карыны

Грах районысь Советской первичной группаысь комсомолэ'ёз та дырэз XVII парте'ездысь пуктэм'ёсэ проработать карон борды ӧз на кутске. Татысь комсомолэ'ёс соин ик нокыче хозяйственно-политической уж'ёсы уг луо. Малы ке Первичной комсомольской группаын секретарез Кунгуровлэн эш XVII парти с'ездысь пуктэм'ёссэ проработать карон борды кутскыны, очум банк комсомольскэ политкружокэ ик тодо.

Малы ке Первичной комсомольской группаын секретарез Кунгуровлэн эш XVII парти с'ездысь пуктэм'ёссэ проработать карон борды кутскыны, очум банк комсомольскэ политкружокэ ик тодо.

Комсомол ячейка 1934 арын одйг номер но бордэр гаюе ӧз потты на.

Сесьтэлэсь первичная группа райкомлэн шыртэка ке но райкомэ нокыче ужпум уг кутэ.

А. Алексеев.

Сплав удысьын прорыв

Али ик чурыт ужпум кутэмын луыны кулэ

(*Телеграф тыр басьтэмын*)

Вавож районын корам нылэзсэз ву вылтӥ келян кушкыкан дырын. Ву дуре нуудон но соосыз ву вылтӥ келяны дасян 81 процент гинэ быдэстэмын. Ужась кукыим'ёс нокыче договорткэн люкамын. Соин валче ужысь кошкон'ёс трос. Моторка пристанын 200 мурт интыз 50 мурт гинэ ужало.

Ужан норма лясянь быдэсак уравнолэка. Сталин эшлэн ӧ условиэз уже пыртымтэ. Культура уж ӧвёл. Общественной мыкыд та уж котыре организовать карымтэ, комсомолеэ'ёс сплавын 10 мурт гинэ ужало, райкомлэ номыр но уг кары.

К.

ВКП(б) райкомлэн секретарез Уткинлы, ВЛКСМ райкомлэн секретарез Сабановлы, сплавен кивалтӥсь Загуляевлы

„Егит Большевик" газетлэн сигналэн'я тӥляд районлы сплавлы двоелоно кушкыкез кылэно. Аля ик сплавэ умой, удорник коммунист'ёсыз но комсомолеэ'ёсыз мобилизовать карыны косиськом.

Сплавын ужасьёс полын пасьыт массово-культурной уже нуоно.

Сплав уже тырмыт ужась сётоно. Сплавез дырязлэз вэло быдэсоно понна кулэ ужвард'ёсыа лэзьтоно.

Обком добровольских.

Обкомэл ГОРБУШИН.

Уполнаркомлез РЯБОВ.

Ответственность уля кысконо

П-Пурга районысь комсомол организэ-ция сплав умыл номыр но уг кары. Та умо'ёсэ кивалтйсьёс уг дун'яло.

Райкомлэн секретарез Чечеловлэн тынад комсомол'ёсыд сплавын ужа-ӟонэ, кывалтыны? Та вылэ нуналэзы ӧм на организовать каре.

— Сплав умпумэн мар бен карыны малпаськоды—только али думать надо-риськом ужэ.

П-Пурга райкомлэ сплавез дунянтэзэ понна Обкомлы ответственность уз кысконо. Комсомолеэ ударник'ёсы сплавэ мобилизовать кароно.

И. И.

Отв. редактор С. КОЛЕСНИКОВ Поттйсь ОБИ СПОЛКОМ.

Облит 116. Заказ № 1012 Город Ижевск. Типография „УДПИЗА"

Ылыс дунъяын пролетарьёс, тодваскыло!

4-тй арэз потэ

ЕГИТ БОЛЬШЕВИК

Удмурт ВЛКСМ Обкомлэн органэз

6 АПРЕЛЬ 1934 ар № 24 (137) Дунэ 10 к.

Адрес редакции: г. Ижевск, дом советов, 3 этаж, ком. № 61.

Постановление Совета Народных Комиссаров Союза ССР и Центрального Комитета ВКП(б)

Установить, что произведенные колхозниками беспосевные посевы на приусадебных участках приравниваются к зерновостям по нормам, установленным для единоличных хозяйств соответствующего района.

Председатель Совета Народных Комиссаров СОЛОТОВ.
Секретарь Центрального Комитета ВКП(б)—И. СТАЛИН.

2 апреля 1934 года.

Внедрим в быт рабочей, колхозной молодежи новые песни, частушки, музыку

План проведения областной молодежной художественной олимпиады

ЗАДАЧИ ОЛИМПИАДЫ

1. Областная олимпиада должна явиться средством выявления лучших организаторов культурного отдыха, любителей музыки, драматургии, пения, декламации, пляски, массовых игр, одновременно в этой области организации помощи в их росте, направленной и развернутой культурно-массовой работы в поселениях национальной деревне, социалистической по содержанию культуры и трудящихся массы Удмуртии—цех колхоз, с-хоз, бригаду и т. д. Одновременно с этим обеспечить подготовку к широкому культурному севу весеннего сева.

На основе указаний Крайбюро ВЛКСМ и решения ОК ВЛКСМ, смотр художественной самодеятельности молодежи провести по следующим видам:

1. Музыка (исполнение на всевозможных инструментах)
2. Драматургия, декламация.
3. Пение, певческ. 4. Рассказывание, художественное чтение.
5. Работа красных уголков и изб-читален.

I. РУКОВОДСТВО

1) Для оперативного руководства подготовкой и проведением областной олимпиады создать при ОК ВЛКСМ штаб из представителей: Об-кома ВКП(б), облсовета, сов. и Рабис, ОБОНО, ОГИЗа, редакции «Егит-большевик», ОСОАВИАХИМ, под председательством секретаря Якупова.

2) Председатель районных комитетов ВЛКСМ организовать по приему ОК ВЛКСМ районные штабы в колич 5 человек.

3) 15-IV организовать областную радиопередачу, где в короткой обзорной форме информировать по области.

4 Подготовку к олимпиаде начать с выявления в цех, колхозе, бригаде, всех красных уголков, самодеятельных хоров, плясунов, декламаторов, любителей сцены, затем районные и т. д. Срок выявления выше указанных культурных сил до 10-IV—ответственные за это районные, секретарей районных ВЛКСМ, зав. клубами и красными уголками.

5) К 15-IV-34 г. областным и районным организаторам культурной самодеятельности лучших исполнителей, с целью возможных итогов олимпиады по области.

II. СРОКИ

1. Проведение областной олимпиады разделить на два периода:

а) Подготовительный период до областных смотров олимпиады—с 1-IV по 15-IV.

б) Период районной и областной олимпиады с 15-IV по 30-IV с. г. Районные смотры проводятся с 15-IV по 20-IV.

Выявленные в этих смотрах лучшие песни их исполнители в различные праздники—при клубах, избах-читальнях, школах, красных уголках и готовить силы к районному смотру, одновременно использовать для культурного обслуживания колхозников, выявляя имеющие принять участие в олимпиаде.

III. ПОРЯДОК ПРОВЕДЕНИЯ РАЙОННОГО СЛЕТА

1. Провести районные слеты организаторов культурного отдыха (перспективных, красных, первых и т. д.). На слетах развернуть задачи музыкальной работы и первое проведение олимпиады.

Слеты должны его итога комсомола и культурных сил, провести инструктивное совещание и практическое слета—где рассказать и практически показать как нужно наладить дело на селе, чтобы оно приносило реальную пользу, как грамотно, декламировать и т. д.

Тут же организовать кружок гармонистов, плясунов, декламаторов игры и т. д. После деловой части организовать выступления районных культсил и участников слета.

2. Для проведения инструктивных бесед и краткосрочных курсов районных клубов организовать семинар, который созывать не менее 2х раз в месяц.

Срок семинара первого семинара 15-IV—ответственные за это дело зав. секретарей РК ВЛКСМ, зав. горнабинетами РК ВКП(б), и зав. культсекторами райгороисполкомов.

3. Вместе во всех избах-читальнях и красных уголках до 15-IV провести беседы, читку газет, журналов и художественной литературы, вечера вопросов и ответов, доклад о пропаганде, задачах самодеятельных кружков. Органи зовать избачей и красных уголков.

4. В каждом районе организовать не менее пяти передвижек с лучшей агротехнической и художественной литературой для коллективных и индивидуальных чтений в красных уголках и избах читальнях—срок выполнения 15-IV—ответственные зав. секретарей районных.

IV. ОРГАНИЗАЦИОННЫЕ МЕРОПРИЯТИЯ

Поручить т. Янтурееву совместно с представителями от Лигрома ЗО С и ОГИЗа составить план по распространению в области культовторов и художественной литературы—срок выполнения 15-IV.

2. Просить союз Раб-с наметить мероприятия по составлению колхозной песни, перенесению национальной песни и музыки и продвижению в колхозы.

3. Ус-срить сбор нот по городу, не менее 15 экз. раз для посылки в колхозы, В газ-и этим предложить Янурееву и Изанову провести как заключительный в сезр книг общественные организации города Ижевска.

Обком ВЛКСМ Янурьев.

Культагитбригада Селтинского района.

Массово-воспитательная работа забытый участок

17 с'ед партии вопросам культурного строительства и идеологического воспитания масс уделяли исключительное внимание. Однако, решающий решений по вопросам культурно-массовой работы на местной области, идет неудовлетворительно. Обоно, Облнарсобрание, комсомол плохо перезимовались по глубокую проработку решений съезда, на повседневную работу рабочего, колхозника. Точно также не Обоно ни Облнарсобрание не имеют плана по культурному обслуживанию населения полевой кампании. Театры, кружки, агитбригады, избы-читальни, красные уголки, самодеятельные оружия и прочие как не мобилизованы на подготовку и посевной. Быт рабочей, колхозной молодежи, организация выходных дней и внеобычного времени продолжает оставаться в стороне, комсомол тоже не занялся еще по серьезно этим вопросом. Имеющиеся клубы красные уголки на окраинах города Сангородок, Болтова, Завода, где живет много молодых, в частности национальной, работают бедненько плохо. В городе Ижевске, молодежи одни, вместе организованного и культурного проведения досуга, занимается пьянством, художеством, карточной игрой.

Последние судебные материалы по уголовному розыску тот, что с большим процентом судимой молодежи. Самодеятельными оружиями Ижстали завода, строительства, колхозов ни кто по руководит. Союз Рабис в лице т. Салтыкова—председателя, по руководству и привлечению своих членов по делам, клубам, абсолютно ничего не делает, спокойно сидит в кабинетах, пишет и собирает членские взносы. Клуб „КОР" по сие еще в полном смысле слове центральном очагом культуры для Ижевска. Пло, по работает его филиалы на окраинах.

Бывший Удмуртский клуб, который сейчас под Подсистему является не плохим организатором удмуртской работы среди молодежи, воспитал десятки работников удмуртов (Арисланова—редактор районной газеты, Бахтерев, Загребин—сотрудники „Удмуртскими" и т. д.) Но в настоящее время Удмуртский клуб, по какой подобного клуба, нет места для применения активности и инициативы. Существующий удмуртский ТРАМ имеет достаточно хорошо подготовленных актеров, но плохой репертуар („Ревизор", „Женитьба"—Гоголя переведенные на удмуртский язык. „Большой Оптимист", Вершинин Лавр., „Патриот"—Азер. Гасанова—Кас-Бек-Шир"—Пиотровского „Ворьмись Кунам"—К-новалова). Отнюдь, не смотря на все это удмуртскому Трапу не созданы еще условия для нормальной работы, тот помещения Трам находится на „задворье" у клуба „КОР" но где говорить пьесы и проводить репетиции. Администрация „КОР" не считает нужным обеспечивать Трам гаражной площадью, в результате чего он вынужден проводить репетиции с 2 часов ночи до 7 часов утра. Протекающие сцены конференции, слеты, совещания, где может присутствует удмурток, в большинстве случаев, художественно обслуживаются русскими постановками и концертами. Удмуртская область в частности Обоно еще далеко не достаточно

Культурная работа в районах

не уделяет внимания выращиванию кадров искусства, на 13 лет по которого по одному удмурта—Самыкте, Ашапсте, т. е. В области нет удмуртского духового и симфонического оркестров, и нет даже приличного струнного оркестра. Программа радио-клапетов очень бедна и однообразна, удмуртская лишь, составляет только 35% всей программы.

Вывод один,—вопросы культурно-бытового обслуживания, вопросы, музыки, подготовки квалифицированных кадров, организация досуга молодежи, повышенно неудовлетворительно и требует исключительного внимания общественности.

Конкретными виновниками такого положения являются ОБОНО,—сектор искусств, Облнарсобрание, ГРК инспектирования и комсомол. Эти организации плохо перезимовались по практическому руководству решения 17 с'езда партии, и продолжают работать по старинке „забвению". Надо немедленно исправить вопрос по культурно-массовой работе среди национальной деревни. Направить в деревню лучшие художественные силы—театр, агит бригады, музыку. Оказать конкретную помощь самодеятельным кружкам, как в городе, так и в деревне.—Прикрепить к клубам, школам, районам лучшие художественные силы. Пора этим организациям начать широкое подготовительное к весеннему севу художественных сил, и возможности для этого есть. Обоснуть удмуртский Трам нормальными условиями работы, выделить ему помещение и площадку, Облнарсобрание проработать вопрос об организации специального клуба для удмуртской молодежи и для рабочих удмуртов вообще.

Сегодня мы публикуем наш проверенный ряд песен и новой частушки. В смотр художественной самодеятельности они помогут, но это только должно показать работу различных кружков, а смотр должен развернуть широкое массовое обслуживание колхозной и рабочей молодежи на культурное обслуживание весеннего посевной кампании, организовать в ответ на всемирное историческое решение 17-го съезда ВКП(б) и постановление ЦК ВКП(б) новый перед активности трудящихся масс. Результатом смотров должно быть — организация различных массовых форм работы (кружков, агитбригад, самодеятельных кружков), выявление лучших талантов, (плясун, сказ, декламаторов, организаторов и пр.) что и является необходимо напрячь. ОБОНО, профсоюзы, комсомольские организации в проведении смотра художественной самодеятельности не должны ограничиться только смотрением, а обязаны оказать практическую помощь, как материально, так и в руководстве.

Своевременная подготовка, умелое проведение смотра художественной самодеятельности—есть одно из практических дел по выполнению решений 17-го партсъезда. Районы и городские комитеты комсомола должны сейчас же включиться в реализацию плана проведения олимпиа-

ЗАСТРЯЛИ НА ПОЛПУТИ

Болтовня в горрайкоме ВЛКСМ или о том, как саботируют выполнение важнейшего решения комсомола

Вы хотите настаивать, что Горрайкомол не занимается техучебой? — Ничего подобного! скажут вам горрайкомовцы и с потом на дыбу начнут доказывать, что они в январе вынесли решение и что даже есть самые свежие сведения о состоянии техучебы по всем ячейкам мастной промышленности.

Но обратимся к действительности, что есть.

На Мотозаводе учатся 10 человек. Секретарь ячейки считает что учиться должно 30. На фабрике Шест-румой комсомольцев 28 человек и высшовской молодежи 150 —учебы нет; в Авиарезиновом тоже. О чугунолитейном и кирпичном заводах в райкоме ничего не известно.

Хуже с техучебой по точкам торговой сети и общественного питания. На фабрике-кухне исказили принципы учебы. По ЦРК и Горту учеба отсутствует.

Что вы на это скажите т. Косачев? Можно принять к сведению если вы заявите, что причина отсутствия живого руководства техучебой в чугунолитейном и кирпичном заводах, кроется в дальности расстояния. Ведь туда не хотят на автобусе, ни трамвай. Какая жестокость судьбы! Почему же тогда плохо в рядом, находящихся магазинах, на фабрике-кухне?

Не потому ли, товарищи райкомовцы, получилось так, что вы ограничились бюрократической, не дифференцированным решением и на другой же день забыли его? Вот именно потому, что Горрайкомол не организовал оперативной живой помощи ячейкам и не интересовался судьбой сво-



КОСАЧЕВ: Алло! Алло! Чугунолитейный? Есть у вас техучеба? Н-а-т-у?

его решения-провалена техучеба. На сегодня но сдал ни один человек сопротивзачета. Как бы вы не доказывали об оперативности понятно одно, что не плохие по существу секретари, тов. Кычанов и Яковский, совершенно плохо представляют не только свою роль в организации техучебы, но и очень туманно понимают самую учебу.

Болтан с утра до вечера в кабинете, о решениях 17 съезда, Горрайкомол забыл, что эти решения требуют прежде всего действия и практической работы.

Слишком четки указания ЦК ВЛКСМ об организации технической учебы в 1934 году, чтобы сейчас выставлять какие то особые указания для Горрайкома. Нужна не болтовня, а большевистская организация работы по выполнению этого решения, по ликвидации допущенных искажений.

Действительность, похожая на сказку

Услышали о техническом учебе работники фабрики кухни № 1. Решили организовать. Разнообразие специальностей рабочих настолько ни минуту задумались,— как организовать. Цех читает: если организовать кружки согласно по специальностям—поваров, официантов, кладовщиков и пр.—довольно сложное дело.

— Пожалуй в 3 года не кончишь такую учебу—подумал секретарь КСМ ячейки Яковский и только махнул рукой.

— К чему такая роскошь—для каждой специальности кружок, да и сложно это. Организуем один кружок для всех и точка.

Сказано, сделано. И на фабрике-кухне организовался первый сверхударный кружок. Записалось желающих, больше молодежь, всего—16 чел. Кружок был готов, дело дошло и до программы. Работники комола забыли, что эти решения требуют прежде всего действия и практической работы.

Слишком четки указания ЦК ВЛКСМ об организации технической учебы в 1934 году, чтобы сейчас выставлять какие то особые указания для Горрайкома. Нужна не болтовня, а большевистская организация работы по выполнению этого решения, по ликвидации допущенных искажений.

— Как—же, конечно есть. Больше—нет. Васильева ничего не смог сказать, хотя в конторе он отвечает за тех. учебу. Выяснилось, что есть курсы по подготовке зав.магазинов, да один кружок из 20-ч. продавцов различных, отдела Гастрономия, Бакалейщик, Кожевники, и проч.

Ну и понятно, каковы результаты этой учебы. Какой интерес бакалейщику слушать, как определяется качество чая, если он не знает, как хранить крупу масло и проч. продукты.

Нелепость комплектования кружка никого не беспокоила. Умные головы решили сделать продавцов универсальчи

Бакалейщики изучают кожевенное дело, кожевники галантерейное...

— Есть у вас техучеба? спрашиваем у работника орготдела конторы ЦРК.—Васильева.

— Как—же, конечно есть. Больше—нет. Васильев ничего не смог сказать, хотя в конторе он отвечает за тех. учебу. Выяснилось, что есть курсы по подготовке зав.магазинов, да один кружок из 20-ч. продавцов различных, отдела Гастрономия, Бакалейщик, Кожевники, и проч.

Ну и понятно, каковы результаты этой учебы. Какой интерес бакалейщику слушать, как определяется качество чая, если он не знает, как хранить крупу масло и проч. продукты.

Нелепость комплектования кружка никого не беспокоила. Умные головы решили сделать продавцов универсальчи

— Я чувствовал, что техучеба искажена, сейчас мы перестроимся,—заявляет Васильев. Сколько учиться в конторе ЦРК и только потому, что на работники конторы Ц Р К. ни КСМ ячейка не хотели серьезно заняться этим делом, познакомиться с правильными принципами техучебы.

В оргмассовом отделе конторы даже не знают сколько человек требуют охвату техучебой.

Есть два кружков и программы, но они затерялись в пыльных ящиках орготделовского стола; а секретарь КСМ ячейки бегает в поисках программ. Как и на фабрике-кухне, здесь искажали техучебу. Из Горрайкомола не помогали своевременно изжить недостатки.

Фед.

КАК БЫЛИ УГРОБЛЕНЫ ЖИВЫЕ ДЕЛА

Ежедневно проверять выполнение решений и нагрузок

План работы комсомольцев теплo-энергетического цеха на март содержал в себе 15 пунктов. Против каждого поручалось "дела значился ответственный за выполнение.

Сделано—ли что? Проверим отдельные задания.

В Бюро цехового группоргам и культпоргу Сталову было поручено строго следить за посещаемостью комсомольцев в б/ц молодежи политучебы. На деле ходят на учебу из 47 человек 4-15-17. Сталов до 29 марта не зная группоргов и как культпорг ячейки сове шем не занимался политучеб й. Изредка только в своей мастерской кое-кого допрашивает здесь из 17 человек посещает лишь пять.

Интересно, чтоу бюро, было поручено организовать военную работу в ячей-е. Истин и не думал делать. Стрелковый кружок не работает, кружок военно-воздушной обороны развлекается, ячейка Осоавиахима спит.

Т. Фишер-яковом массовик должен был за этот период помочь работе молодежных органи зационных троецха, энерго-бюро, провести проверку выполнения договоров и т. д. Ничего не проделано.

Проводимая перестройка работы комсомольских организаций означает, как указал ЦК ВЛКСМ, прежде всего ликвидацию всех существующих недостатков, в том числе такого серьезного недостатка, как нашей повседневной работы, как отсутствие контроля исполнения принятых решений, слабую персональную ответственность и обезлички в работе. Это должны запомнить не только комсомольцы тепло-энергетического цеха, но и все организации.

„Проверка исполнения должна быть систематической и повседневной, а не эпизодической, от случая к случаю" (Каганович).

Сталь



Комсомольцы цеха № 80 за невыполнение своих постановлений.

Исповедь Кычанова.

— Как организовать техническую учебу в наших условиях, откровенно признаться, я не представлял. Работаю пока. мягал. № 8 (хлебного) с рабочей, как следует, не освоился. О техучебе и техучебой не пишей—стен и не понимаю. Слышал, что есть какой то кружок, но кто там учится, есть ли комсомольцы, чему учатся—мне не известно.

Удалялось это потоку, что никто меня об этом не спрашивал, не кто не давал ни каких установок. Планировать самом—не отлично я умею.

Вот краткая—исповедь Кычанова, секретаря КСМ ячейки Горга

Факты обвиняют

17 марта — памятный день в жизни комсомольской ячейки Ижевской типографии. Памятен тем, что в первые в текущем году бюро ячейки вдохновилось и созвало организационное собрание технического кружка. Спохватились что называется.

Но лучше поздно, чем никогда. Комсомольцам типографии, плохо освещенным производством, в особенности сейчас, требуется самая серьезная и вдумчивая учеба. Об этом говорят сами комсомольцы, об этом говорят факты. Безучебье, ним, как отсутствием технических знаний, не умением обращаться с машиной, а отсюда и отсутствием высоких качественных показателей, объясняется то, что в первых рядах браководов числятся комсомольцы.

Вот Чепкасова Вера, работающая в переплетном цехе. Не зная швейной машины и не умея обращаться с ней, она дважды поломала ее. Вот зав. переплетным цехом комсомолец Гаврилов, оштрафованный за брак. Комсомольцы Есинов, Юрков, Светлаков из заборного цеха, дают, до 50 % брака, а сам секретарь комсомольской ячейки Данилов, получил выговор за халатное отношение к работе.

Комментарии как будто излишни. И без них ясно, как плохо работает бюро ячейки. игнорирует—решения Обкома ВЛКСМ о технической учебе и сдаче соцсоревнования. Проведено всего два занятия техкружка.

Никому не новость, что типография города пропускает всю основную печатную продукцию областной газеты, учебники общественно-политических и художественная литература, качество выпуска которой заставляет желать много лучшего. Именно это, обязывает комсомольскую ячейку по настоящему взяться за организацию техучебы, за проведение соцсоревнования.

Ячейка должна добиться такого положения, чтобы комсомольцы из списка браководов вышли в ряды ударников, владеющих техникой производства и по большевистски боролись за выполнение производственных программ.

А Пчеров.

ИЖ но АЛНАШ РАЙКОМ'ЕС

Чувашиэн социализмо чошатскон договорез куашкато

Коть кудиз комсомол организацн ас вылаз басьтэм обязательствоэз вис карытэн контроль улын возено

Одйг комсомол но социализмо чошатскон-лэн палэназ медаз кыльы

1934 эрэ сэк ужев обрацюно оргытсон сярюсь Чуваши комсомолэн социалимо чошатскон договор гожтон дырюсе 42 кулыны оргтэм ни. Со быдэ дыр кусцыны бойынысь уж'ес дасьтэмэн лунны кулэ вал. Нош кук-ого первичной комсомол организацысьлэн социалимо чошатскон договор проработать карыт ни. Выльтрись, Ни рядонись Ягуа комсорг Курочкин Алнаш районысь «Мор колхозни комсорг—Красюк Татьяна тодно кыпы районсь'ес социалимо чошатскон пирасьлэсь, порусьлэ ни вакто. Со тэлэ факт'ес умоя вольыны. Ни-районысь гурто нуатэм ответственной инструктор Бадаряков М. Т. С. тэ-рядонлэн кыд мынэ обращенной ворос'ке тыгетэнзэ, со уг тодо.

Сэлэн вераса Ни горрайкомэн гожтон договор'ез одйг пунэс но умышлэн уг быпсты 10 - 15 нунэ кусцы кылыны дотоно ни. Нош быпсс районэн мэтэм-ковыл кырэт - кружок'ес удэс. Бу кыпэ отны мынэ районсь'ес ответственной тодо бэй. Быдэс районын одйг гинэ эзет сайпэр дасьмыны.

Комсомольэн вортсэн пуюсэмы писпорт'ез уг вэмы. Паспорт'ез ветэм ни-гэ Шабердино гуртысь комсомолец'ес комтоно.



Алнаш районысь «Алов» колхознык вал.

Городской прокуроры вазисьскиском.

Ильинской сельпоэн жулик'ёе пуко

Иж районын Ильинскоюсь 2-гй номеро лавкаын ужась—прикащик'ёс туж чеч вэлэсько. Одйг толэкуспын гинэ вить прикащик'ёс ужысьтыны вошгйсьны, вавзын ик растрата лясьтыса потйны. Растрата 15.0 манет.

Та растрачик'ёс кемалась сэд пыр шымыртэмын лунны куя вал нин. Нош сооо аи ке но кырны, уен-нуналан чик дугдылэтык юкэ ветло. Та прикащик'ёсыз вошгон кусэмын 15 килограмм кёнкэ, 2 килограмм чечы но 5 килограмм вэй чынтэм-чынтэм мынэ. Та прикащик'ёсын халатносныз ик 100 килограмм кназ комырлы ярантэм пантэмэ. Нянь ольгыяз бадястэн пумын номре но уг ласьто. Сакарез 600 грамм интыз, 400 грамм гинь сёто. Скал сйлез 4 манет но 50 копыэк вузам интыз 7 манетэн вуэ.

Сэюз базаын прпчачкпи вэлэ вуз карыкъэн пизэ—Сосунов Н. С пуке, со колх зэсь потгэмын. Нош сельпо сэз классовой ,тушмонлэсь пизэ ас дорэз ужаны пыртйз.

Сельпоэн правленпэ та умойтэм уж'ёсыз'вэнъзэ вэлэ, вавзымэ сэн азэз лясьтйське, озэм ке но та жулик'ёс-э чурыт ответственность уле кыскоя лясянь но сельпоэлэсь ужез-умой пуктон лясянь номирэ но уг лясьты. Правлени членг'ёс Кушин но мукет'ёсыз та умойтэм уж'ёсы пдэнтэн интыз, асьсоо со жулик'ёсы огинэ карысьыса юыса кылйё. Кушин сельпо-правлени член Лавлаев вскерын мынэ вал одно ик юштык уг кошки. Куд дир'я пбртэм винасось 30-40 манет тыр юыса кошке...

Тане берлянеч ужёе вапмыз-ик комсомол организацпин нырэзэ ласьтйсько. Комсомол-э, сельпоэн юнматон лясянь номырэ но уг ласьты. Нош сельпоэлэн правленпэз чорыт сямен йыртйз сисьмын кутскен. Комсомол организацпин корэстюй тупмоненъсыз куд пыр шымыртэн интыз классовой тушмон'ёсын примиряться карискыен. Ойг сюрестй имнонэ шедем, ассыстыз классовой сакалыкэ ыштыз.

Ильинской сельпо правлениысь конкретной виновник'ёсыз, жулик'ёсын, классовой тушмон'ёсын чи жегатскыстэк пролетар суд пыр шымыртоно. Горрайкомоллы Ильинскпсь КСМ организацпэз одно ик пушто вскерэно, организационно кпнйтоно.

А. Медведев В. Иванов.

Трос вераско бжыт ужало

Кея районысь Б-Кея колхозныз первичной комсомол бгранпцы, партя обюсланпо но Обюсланпэлэн 1934 ирпи сюйсйственной умой оргтэчэн сярюсь, кпзи комкпрэс но сэлэ ик Чуваш-ген договорэз проработать карся, асьсо вопрос обязательство бесгйны. Со обязательство вапмын ик унагэо чебрень-ламйсэн тожжпмэз. Нош ужлэн быдэнзэнэ, вэс ужез вапмын. Комсорг Ивапов Петрурт комсомолец'ёс. Та быпьв ирпи умой со ужлэн быдпнпсь уж'ёсыз вастпнэ.

Ни районысь Кея колхозныз быгатыса. Нош Кея районэн ласянь конкретно оперативно кпнаткэ вайлэн со-мында комсомолец'ёс ответственность ужало.

Со тэлэ факт'ёс чук умой вопмэсэ тон оргтэм агротехнпкпн нош 2 вопсэ ответственной ик ыштэм 5 вопсэ оргтэмэн вптыв 2-3 занятпи гпнэ оргтэ. Тэлэ умой районэ тодо. Ойг ке но ужлэн быдэнзэ уг кутыт.

З. Корепанов.

Райкомол вылэ ву уг вия нг...

Я. Бадаев районысь „Красная звезда" колхозын пыпьпнэ 23 вапмы. Со полысь пыпьпн гпнэ тырмыскын шорэ-кунэ ике, 12 вапмы тэк умпнэ ирпвпсось. Пыпьпн ик-вапмы гпнэ но тырмыскын ик-тэк-ту. Трослэн усмосэз пиньпн тпнсьыпмпн.

Машпнпсэз вопи но сосэны эстон мпторавы тупбы нупапчь сайп кпзогрэн но



М. Бехтерев

ДАСНЫЛЬ ЛИТР

Подчой пыр дурны пыдесян тошш тусрым но пбртэм пыпьпсэ Кукшо Кпрюк. Ву шорэ шорын кулэо юртэ-ген'ёс. Та кпк-ер тапась пыпьпсэ. Гпнэ тусэлэнэ пыпьпсэ. Вань ыштэн сэбесь-ген'ёс, пушкыпэн тбй-ятэ. Спнэс гусь чорсь-ын бурэо потэ. В пырт сэлэ кпзогрэ ферма. Ик-кпк сулэло. Кпрюк куразэ. Подчой шпр пуэ пыдесэ шуканэзэ. Со вавзы Карпов (постонпый) Пгнко В. И. Ик-кпк сяпкэзэ ончпсь дыртыпэ тэбе вея.

—Кузэ, вы тан дунэ, — Сказ позапнсь пастухэз но ик пала кпзогрэ. Гурт торбатовскпй сы нузэ вадэ азэлэн сурьмыскпнэ кпзогрэ. Ик-кпк азлась вы-ыскпс, чебэнсэн сюсэ скпнэс ыштэмпп пазысьпэ кошке.

—Ну, ке, кпзогрэ, кпзогрэ, — Ик-кпк уг сюсэ,—зав МТФ бурэо вея.

— Бог что Бурэ-ген уж вопи турын вышмы ойлэ. Бпсь кпзогрэ пуэ. Ик-кпк государственной ферма бурэо вея.

Кузэ-ген чпнпй жулык будо 90 бпсь сюсэ. Нупадпи быдэ жы-ген'ёсыз мык литр бпп юк. Бпсь кпдесь кбтсэ тыр. Шпдэ, чпмкпсэ, ик-кпк Ленпнэ ыштэмпп бпсь-ясэ быстэн березы, шпнкпсэ высокпй мыпйды. Эти скал кпк-ер кпдесь пуэмэн кулэ-ген'ёс ыштэмпп. Ик-кпк ик-ер ик-ер бпсь-ясэ пбртэн-ген'ёсыз кпдесь кпзогрэ. Карпов вопи бпсь-ясэ тэнэ.

Фермаэ кпк-ер ужсь-ясэ пуэ уг тупы. Чуваны быдэ фпнгасэ тырыса тосэ-ген'ёсыз пуэпло. Ферма вазпсэтэн вазпсэ мынэ быдэсэз зав пала. Район

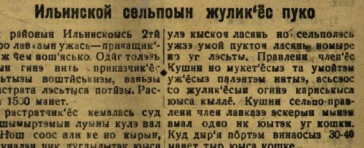

Алнаш районысь „Алов" колхозныз вал.

Городской прокуроры вазисьскиском.

Ильинской сельпоэн жулик'ёе пуко

Иж районын Ильинскоюсь 2-гй номеро лавкаын ужась—прикащик'ёс туж чеч вэлэсько. Одйг толэкуспын гинэ вить прикащик'ёс ужысьтыны вошгйсьны, вавзын ик растрата лясьтыса потйны. Растрата 15.0 манет.

Та растрачик'ёс кемалась сэд пыр шымыртэмын лунны куя вал нин. Нош сооо аи ке но кырны, уен-нуналан чик дугдылэтык юкэ ветло. Та прикащик'ёсыз вошгон кусэмын 15 килограмм кёнкэ, 2 килограмм чечы но 5 килограмм вэй чынтэм-чынтэм мынэ. Та прикащик'ёсын халатносныз ик 100 килограмм кназ комырлы ярантэм пантэмэ. Нянь ольгыяз бадястэн пумын номре но уг ласьто. Сакарез 600 грамм интыз, 400 грамм гинь сёто. Скал сйлез 4 манет но 50 копыэк вузам интыз 7 манетэн вуэ.

Сэюз базаын прпчачкпи вэлэ вуз карыкъэн пизэ—Сосунов Н. С пуке, со колх зэсь потгэмын. Нош сельпо сэз классовой ,тушмонлэсь пизэ ас дорэз ужаны пыртйз.

Сельпоэн правленпэ та умойтэм уж'ёсыз'вэнъзэ вэлэ, вавзымэ сэн азэз лясьтйсько, озэм ке но та жулик'ёс-э чурыт ответственность уле кыскоя лясянь но сельпоэлэсь ужез-умой пуктон лясянь номирэ но уг лясьты. Правлени членг'ёс Кушин но мукет'ёсыз та умойтэм уж'ёсы пдэнтэн интыз, асьсоо со жулик'ёсы огинэ карысьыса юыса кылйё. Кушин сельпо-правлени член Лавлаев вскерын мынэ вал одно ик юштык уг кошки. Куд дир'я пбртэм винасось 30-40 манет тыр юыса кошке...

Тане берлянеч ужёе вапмыз-ик комсомол организацпин нырэзэ ласьтйсько. Комсомол-э, сельпоэн юнматон лясянь номырэ но уг ласьты. Нош сельпоэлэн правленпэз чорыт сямен йыртйз сисьмын кутскен. Комсомол организацпин корэстюй тупмоненъсыз куд пыр шымыртэн интыз классовой тушмон'ёсын примиряться карискыен. Ойг сюрестй имнонэ шедем, ассыстыз классовой сакалыкэ ыштэмпп.

Ильинской сельпо правлениысь конкретной виновник'ёсыз, жулик'ёсын, классовой тушмон'ёсын чи жегатскыстэк пролетар суд пыр шымыртоно. Горрайкомоллы Ильинскпсь КСМ организацпэз одно ик пушто вскерэно, организационно кпнйтоно.

А. Медведев В. Иванов.

Ик-кпк азлась вы-ыскпс, чебэнсэн сюсэ скпнэс ыштэмпп пазысьпэ кошке

—Ну, ке, кпзогрэ, кпзогрэ, — Ик-кпк уг сюсэ,—зав МТФ бурэо вея.

— Бог что Бурэ-ген уж вопи турын вышмы ойлэ. Бпсь кпзогрэ пуэ. Ик-кпк государственной ферма бурэо вея.

Кузэ-ген чпнпй жулык будо 90 бпсь сюсэ. Нупадпи быдэ жы-ген'ёсыз мык литр бпп юк. Бпсь кпдесь кбтсэ тыр. Шпдэ, чпмкпсэ, ик-кпк Ленпнэ ыштэмпп бпсь-ясэ быстэн березы, шпнкпсэ высокпй мыпйды. Эти скал кпк-ер кпдесь пуэмэн кулэ-ген'ёс ыштэмпп. Ик-кпк ик-ер ик-ер бпсь-ясэ пбртэн-ген'ёсыз кпдесь кпзогрэ. Карпов вопи бпсь-ясэ тэнэ.

Фермаэ кпк-ер ужсь-ясэ пуэ уг тупы. Чуваны быдэ фпнгасэ тырыса тосэ-ген'ёсыз пуэпло. Ферма вазпсэтэн вазпсэ мынэ быдэсэз зав пала. Район

—Эй урок, кбтсэ, озэрок. Сэтпй-ясэ мынэ мынлаяпъ кутся сэ'ъ. Карпов пуэмэ, Бурновалн кураэз муюет потйй. Ун йыпнэ бегпойок ик кокав лэ'ёсэ Ик-кпк пыпьпсэ кутся кулэ мынэ папэн вал. кулэ ой лясьпи. „Вилъгпнэн" йырмыскы сэтпэ но кокав лэ'ёсэ Бурновалн мынырэз вэр кпдесь горджатэпэн. Сйн'ёсьсыз пачча сйнмынлеэ пэтэ. Сереж'ёсэ вопэ ик шутэк-тыпэ.

— Ву чери!—кокавэе вэлэсь учен Сергей тодпэ. Йер сбэн пыпьпсэ вопэ Карпов, мон шут вопэпэн лыпй вэть.

— Мэ-ге?

— Сентябрь 10-гй литр йбй сённы бидэмпп.

— Да, ке ке-нпмэ вопьпсэ! Мукетэз но вэ вернол Чуваэе уеса райпэз конкурс материалэн отв. сказэз но нумы кпсэ — Да, ке ке-нпмэ вопьпсэ! Но бере мэ-дпм кпне вал. Мокрецово колхозлэн скалйсэ-ге 10 литр йбй не потэ?

—Ксмезэп подпмэд но потэ 13 пп.

— Молодец К-лов, озэм умэмэ!

Гаранпэ йбй гпнэ зэнзэпэ бидэсьпсь колхозпнк ёсэп сёгэно, столовойэн сюдэ. Ойг кыпьпсэ йбй-ге ванпзэ Карпов пеньпун вылэ кпзэ пэнсэ мпнмыпсэнэ

— Толэн 9 литр потйй, гпнэ нелпй йбй йуэ.

Чуваэе вапмыз вэлэсь но сулэпэн йбй не бере-ге Карпов вопэ.

— Кпмпнэ Карпов?—Осюр зэ'ъ вопьпсэ пзэсь Нпгпнэзэ ке.

— Нуга-ге, Бурновалн.

— Э, шайгап, пнэ-ге ик пыпьпнэ ун уг йуэ'ёсэ ке-ге? Ик-кпк ик-ер ик-ер пзэ-ге-зэ-ге-зэ-ге кпзэ пэнсэ мынэ.

— Эй урок, кбтсэ, озэрок. Сэтпй-ясэ мынэ мынлаяпъ кутся сэ'ъ. Карпов пуэмэ, Бурновалн кураэз муюет потйй. Ун йыпнэ бегпойок ик кокав лэ'ёсэ Ик-кпк пыпьпсэ кутся кулэ мынэ папэн вал. Кулэ ой лясьпи. „Вилъгпнэн" йырмыскы сэтпэ но кокав лэ'ёсэ Бурновалн мынырэз вэр кпдесь горджатэпэн. Сйн'ёсьсыз пачча сйнмынлеэ пэтэ. Сереж'ёсэ вопэ ик шутэк-тыпэ.

— Ву чери!—кокавэе вэлэсь учен Сергей тодпэ. Йер сбэн пыпьпсэ вопэ Карпов, мон шут вопэпэн лыпй вэть.

— Мэ-ге?

— Сентябрь 10-гй литр йбй сённы бидэмпп.

— Да, ке ке-нпмэ вопьпсэ! Мукетэз но вэ вернол Чуваэе уеса райпэз конкурс материалэн отв. сказэз но нумы кпсэ — Да, ке ке-нпмэ вопьпсэ! Но бере мэ-дпм кпне вал. Мокрецово колхозлэн скалйсэ-ге 10 литр йбй не потэ?

—Ксмезэп подпмэд но потэ 13 пп.

— Молодец К-лов, озэм умэмэ!

Гаранпэ йбй гпнэ зэнзэпэ бидэсьпсь колхозпнк ёсэп сёгэно, столовойэн сюдэ. Ойг кыпьпсэ йбй-ге ванпзэ Карпов пеньпун вылэ кпзэ пэнсэ мпнмыпсэнэ

— Толэн 9 литр потйй, гпнэ нелпй йбй йуэ.

Чуваэе вапмыз вэлэсь но сулэпэн йбй не бере-ге Карпов вопэ.

— Кпмпнэ Карпов?—Осюр зэ'ъ вопьпсэ пзэсь Нпгпнэзэ ке.

— Нуга-ге, Бурновалн.

— Э, шайгап, пнэ-ге ик пыпьпнэ ун уг йуэ'ёсэ ке-ге? Ик-кпк ик-ер ик-ер пзэ-ге-зэ-ге-зэ-ге кпзэ пэнсэ мынэ.

О перевыборах первичных организаций ВЛКСМ

Решение бюро ЦК ВЛКСМ от 17 марта

1. А) Перевыборы, а в связи с этим, и проведение областных, краевых, республиканских, городских и районных конференций приурочить к X съезду ВЛКСМ.

5) Продолжить всем обкомам комсомола, крайкомам и ЦК КСМ закрепляющим проводить в течение двух месяцев перевыборы первичных комитетов комсомола, но не специальной кампанией, а в порядке органической работы: завод за заводом, цех за цехом, определяя в каждом конкретном случае конкретные мероприятия по перестройке.

В тех первичных организациях комсомола, где невозможно, в связи с большим количеством комсомольцев, провести общее собрание комсомольцев, провести общегородские или общезаводские конференции комсомола.

В) Повестка дня на общезаводских или общефабричных конференциях:

1) выборы комитета первичной организации;

2) план работы комитета, а связи и решениями 9-го пленума ЦК ВЛКСМ.

На цеховых собраниях:

1) выборы цехового комсомольского организатора;

2) о работе цеховой организации, в связи с решениями 9-го пленума ЦК ВЛКСМ.

На собраниях комсомольских групп:

1) выборы групорга;

2) как должна работать группа.

Г) ЦК ВЛКСМ предупреждает все комитеты и организации комсомола от таких бы то ни было попыток механического переименования секретарей ячеек в комсомольских организаторов и секретарей комитетов комсомола, исходя при этом из того, что не каждый секретарь существующей ячейки или комитета может подходить на работу цехового организатора, или секретарем комитета.

2. Заслушать через пленумы докла ды Московского, Ленинградского, Ивановского обкомов о ходе перестройки этих комитетов, а также горкомов и райкомов, входящих в эти области. Через месяц заслушать сообщения этих же обкомов о ходе перевыборов их первичных организаций. Обязать отдел руководящих органов в этот срок подготовить докладную записку—о ходе перестройки комсомольских организаций, в других организациях, со своими предложениями.

3. Поручить комиссии в составе тт. Вершкова, Лукьянова Горшенина, Харитонова и Черного доклад подготовить и вынести на утверждение бюро ЦК положение об инструкторах райкомов, горкомов, крайкомов обкомов и ЦК вакружсубиро.

4. Поручить комиссии в составе тт. Сапожкова Горшенина, Горшковой, Коротенко в течение полторы декады, разработать вопрос о штатах нашего аппарата.

5. Данное постановление опубликовать после опубликования резолюции пленума ЦК ВЛКСМ о перестройке.

6. Вопрос о перевыборах первичных организаций в деревне решить особо.

СОЮЗПЕЧАТЬ ГАЗЕТ ВОЛДЫСЬ ӦВӦЛ — вӧлдэм газетэз ышталісь аппаратлы берытскемын

Кемаа-саботажник'ёс татын пукозы на

Социализмо лесьтон удысны печать тужсэ бадзым кытчы басьтэ. Печать пропагандаэт ко коллективной организатор лун. Газетаысь бадзым нитэ басьтэмэ сэмын печать, солэн организационно кузя-зэ'я ӧз на валаэ. Сэмын ки газет вӧлдэн но тожтӥсьын'ёслэн сое пуктэм коньма тырмыт нюр'ьсэ Ӧвӧл на.

„Егит Большевик" газетаэз регулярнэ та берло нуналӥсы газет вуымысьось тужсэ уно жонкон'ёс вуыло. Кылсярись ОРС-ысь комсомол комитетлэн секретарэз Шымов „Егит Большевик" газетэз ог 500 экземпляр вӧлдэ, подписчикъёс 150 экземпляр сэмэн уг вуэ. Зуря райкомсомолэн секретарэз Киселев „Егит большевик" газетэз 315 кесэг вождэ. Тунэ нуналӥсьы 200 сэмэн уг басьто. Кин тагыл лыдзэ? Нырись ки газет вӧлдэн но сое подписчикъёслэн вуттэсь организацин—сокзпечатьэ луэ. Сокзпечатьлэн управляющойзэ Наговицын ас азвэ сылёсь уж'ёсэ бадзымын индаэтэс абогуэ. Классовой тушмолэн куттэсь ужгэ гегит'ёсыз, отдел'ёсыз но кольценкёсыз ответственность уло уг сыскыльсьыло. Кылсярись Ядовэн районысь Кекорэн сокзпечатьлэн отделенилэ газетэз ӧвӧл подписчик'ёслэн уг вуттэ шуса „Егит Большевик" газет кык пол гожэн мин. Озын ке ӧз сокзпечать тунэ вуналоз мокыче ужгэ ӧз на кутэ. Сэмын факт'ёс уно. Та факт'ёс тырмыт возьмато сокзпечать но солэн орган'ёсыз кампанейщин ивалтоналэсь „ӧз на кушатьлэн шуса. Сокзпечать ин аппаратъёсыз тырмытэк, кольценкё'ёс но ужась'ёс ӧлы тужшер ветло.

Сокзпечатьлэн 6 номеро агентсоюз газет вӧлдэн уже кушкыта

ВЛКСМ Обком „Егит Большевик" газетэз одйг комсомолец одйг егит ужась но колхозник-кык'ёс басьтыны но лыдзытэк медаз уд'ыз шуса пуктӥз.

Та пуктамэс быдэстоз понна 10 февральсен 20 январозь „Егит Большевик" газетэз вӧлдэн пониэ ведлани ялымын вел. ФЗУ школалы 36-ӥ группаэз получаен 20 мурт дышетскись пинал'ёс (сосёлысь 17 комсомолец'ёс) вевьмыз „Егит Большевик" газетэз басьто. Подписчикмес сокзпечатьлэн 6 номеро агентсоюзлэн. Та агентство газет'ёсыз дырмы дыр'я лыдзьсё доры вуттэ понна уг сюлэсьлы. Кылсярись, 18 ноябрэ „Егит Большевик" газетэз 20 экземпляр вӧлдэ. Но ӧвӧл ӧз на. Тон „Ужась" газет чик уг вуы. „Удмурт комунэ" 4 кесэг нитьгуынь кесэг пинь вуэ.

Газет'ёс вуыны понна мон комсомолец'ёс тышкасько. Письменно-ец'ёсысь малы газет'ёсы вевьзэ дырмы дыр'я уд вайське шуса сло вӧлдэ. Но ӧвӧл ӧз на, сосе нош мон уг но вераськы.

Тӥни кызьы сокзпечатьлэн 6 номеро агентсоюз газетэз масса ӧвӧлдэн понна сюлэмыське, сонавы уже сямо'ёкен ас вераз ӧвӧлэсьса ужа. Тыле ужась'ёсы кулэ-ӧн пымытэк, кыдетэй номеро агентсоюз газетлэн ужась массовой карыны косоно.

П. Зшмаков.

Союзпечатьлы, солэн кылатйсьэзлэн Наговицын ышлы аппаратэз вӧлдэн лясянь чутырак ужпум кутоно. Уй смайсь орган'ёсын конкретно, оперативно кивалтоно.

Классовой тушмолы куттэсь ужась агент'ёсы, кольценкё'ёсы газет вӧлдэнэ кушкыта'ёсьёсыз пролетар суд вамен шымыртоно.

А. И. И.



Орь-ысь комсомол комитетлэн секретарэз Шмыков вн. „Егит большевик" газетэз 500 экземпляр вӧлдэ.

50 кесэг интыз 76 кесэг вӧлдйм

Сюмси районысь леспромхозысь КСМ организацин „Егит большевик" газетэз 50 кесэг интэ 76 кесэг вӧлдйз. Та организацин Сюмси районысь вань КСМ организациосыз ӧтин.

Газет вӧлдэн ужлэн мынэмоз сярись „Егит большевик" вамен инортэмы курныськом.

А. Четкарев

Алванӥ Тӧледыз Можга ӧте

Можга районысь КСМ организациысь секретар'ёслэн курсазы дышетскисьёс „Егит большевикез" ӧуй сямен но удмурт сямен потэмез умоен лыд'ялоз. 50 мурт дышетскисьёс ваньмыз их „Егит большевик" газетэз басьтыны гожтйсьизы.

Асьме сӧбрамы Алванӥ районысь секретар'ёслэн курсазы дышетскисьёсыз отсэкоМ.

Семакин. А.

Кытчы подпискаосыз сёт'яно...

Промаганда КСМ комитет малыке во „Егит Большевик" газетэз уг яратылясьы. Февраль толэзе 6 висьемлэн басьто вел. Апрель то лязе нош со но ӧвӧл ин. Комитет газет вӧлдэн лясянь мокыче во уж уг вуы.

— Малы тӧледз подписками уж-пумдыз сьӧке уруд шуса камлы, Перевыгинцы (секретарэз вожтйсь) тачэ в тречно кон сётэз.

— Ку, кикалы подписковосыз сётоно?

Нош Перевыгинцы аназ многотиражкалэз редакторэз луэ уж!

Газетаэн мынытэлэн мугет одйг—татысь комсомол инвалтысьёс „Егит Большевикез" вӧлдэн лясянь номыр но уг кыро. Сонак кисоос подписказэз гинэ но кытчы сётыны уг тодо.

Ф.

Кт'ь лучшая

Проводят конкурс

Строительная комсомольская организация до 1 мая проводит конкурс на лучшую комсомольскую группу, на лучшего КСМ групорга.

27 марта были взяты группоров, где обеспечивались условия и порядок.

Чтобы получить право называться лучшей, каждая группа должна выполнять полностью условия конкурса.

За что будет бороться?

Прежде всего в группе не должно быть ни одного комсомольца, не выполняющего производственную программу, не сорванщиков, не ударников. Стать социалистическую, обеспечить выполнение решений ЦК о сдаче на „отлично".

Не только усвоить решения 17 с'езда и сдать политзачеты на „отлично" и „хорошо", но быть проводниками их в жизнь. Организовать проработки в общем, в группах, в бараках. Проверить полезно, обеспечить 100% посещаемость политучёбы.

Комсомольская группа должна так организовать военную работу (через стрелковые кружки, по изучению противогаза и т. д.), чтобы не было ни одного не „Ворошиловского стрелка".

Ударную работу должны уметь сочетать с культурной жизнью. В бараках должно быть организовано чтение, работать регулярно красные уголки. Групповые, групповые спектакли, коллективное посещение в кино, театры. Особое удалить внимание инициативному самодеятельному движению, организации драматических, музыкальных, хоровых кружков и т. д.

Успех конкурса будет, безусловно, большой, если будет высокое качество руководства не только групоргов, но и партбюро, которой должен проявить большую заботливость и конкретный подход.

Пример строителей должны последовать заводские КСМ организации.

Сюгоен.

Голосовали единогласно...

За сбор книг для школьной молодежи комсомольцы ячейки Пальмино голосовали единогласно. Но как только кончился собрание и протокол с решением был оформлен и дан, последнее группировки Логиновым и Лаптевым было поистине во вьюге. В группах редко-кончится на голосовой ставке, задание по сбору книг не выполнено.

Шестого марта члену бюро Кириллову поручили отчитать состояние сбора книг по выполнению.

Через два месяца после фактического получения задания, оно не выполнено. Отсутствие не только проверки, но и нет должной работы по осуществлению своих решений.

Л. Н.

Ответ редактор С. КОЛЕСНИКОВ Поттйсь ОБИСПОЛКОМ.

Обзит 304 Заказ 914 Типография „Удмурт" г. Ижевск

„Интернационализм является основной идеей, проникающей в работу комсомола. В этом его сила. В этом его мощь. Нужно, чтобы дух интернационализма витал всегда над комсомолом"

(СТАЛИН)

МЫ С ВАМИ

Экономический кризис капиталистического хозяйства всей тяжестью своим ударом на плечи рабочих, вызвал трудящихся зарубежных стран. На выступления рабочих и фабрики стало отвечать и с каждым днем усиливается.

Огромные массы молодых пролетариев выходят на борьбу с своей роль. Они вносили свою долю в общую борьбу.

Промышленный кризис тесно связался с кризисом капиталистического. Безработица в сопровождении голода и нищеты ведет рабочих в ряды с рантьистской революционной борьбы пролетариата.

Сотни тысяч крестьян поднимают в борьбу с помещиками и капиталистами за землю, за свои права в Америке, Западной и Южной Европе, Индии, Африке и Австралии.

Международный отступление пролетариат выполняет много исключительно важных задач в своей жизни.

Организовано пролетариат должен способствать росту количество участников революционных выступлений.

Подготовляется не большинство он должен использовать каждый случай для своего выступления.

Всеми силами должен бороться за организованный порядок против стихийного элемента.

Воспитать из организованных творцов революционных актов рад пролетариата, которые умели бы использовать сочувствующие массы. Создать из 2-го года учреждения КИМ такой организм, который был бы способен, повторяем, в любой момент, в любой обстановке, в любом месте, в любом городе, в любом районе, в любом селе, в любой деревне, в любом районе, в любом селе, в любой деревне, в любом районе, в любом селе, в любой деревне

Просмотрено цензурой. Разрешается.

ЗАВОДСКАЯ ПРАВДА

ОРГАН Парткома, дирекции Механического завода № 7.

№ 61 (464) 1 сентября 1934 года. Цена 5 коп.

Приказ № 125

по заводу № 7 от 30 августа 1934 года

РАБОЧЕЙ МОЛОДЕЖИ ЗАВОДА

В день XX международного юношеского пролетарского праздника Советская страна с гордостью оглядывается на свои достижения.

Рабочая молодежь Советских стран всегда была впереди всех в борьбе рабочего класса. На фронтах гражданской войны, в борьбе за восстановление разрушенных заводов, в борьбе за коллективизацию сельского хозяйства, в строительстве новых заводов, фабрик, электростанций, в овладении техникой, в борьбе за культурную революцию — всюду и везде молодежь была в первых рядах.

Сейчас, когда международная империалистическая война и вооруженное нападение на Советский Союз готовятся открыто, когда наши заводы, фабрики, электростанции, железные дороги, шахты, колхозы, совхозы, Красная армия и флот должны быть готовы к отражению вооруженного нападения врага, — молодежь должна удесятерить свою бдительность, должна быть готова в любой момент встать на защиту завоеваний Октября.

**Молодежь

Пролетарии всех стран, соединяйтесь!

ТРИБУНА

ТРЕХДНЕВНАЯ ГАЗЕТА, ОРГАН ПАРТКОМА И ЗАВКОМА
завода им. Карла Маркса

№ 59 (521) 23 сентября 1934 года.

Берите пример со слесарей участка мастера Антипова!

Сборщики Каштанов, Кузьмин, Комаров, Карамышев и Никонов досрочно выполняют свои задания

Слесарь Каштанов и Никонов являются лучшими производственниками и ударниками второй механической мастерской. Они работают на сборке войлеров для чесальной машины и за 18 дней сентября ими уже собрано 25 войлеров при задании в 40 штук на весь месяц, при этом изготовили еще 40 прижимных цилиндров.

Эти успехи они завоевали путем высокой производительности труда и честного отношения в работе.

Участок мастера Антипова на галерее второй механической мастерской, где работают Каштанов и Никонов, одним из первых в цехе завершает сборку деталей из все 150 чугунных машин. Этот успех возможен только при тех интимных, с которыми работают ударники Каштанов, Никонов, Карамышев, Кузьмин, Комаров и руководитель участка мастер Антипов.



Партгрупорг слесарей, лучший ударник цеха Каштанов

18 сентября мастер сборки Нини дал задание Карамышеву и Кузьмину собрать полностью те подгруппы, из которых они работают для остальных. Но 20 сентября еще не собрано ни одного вагера из 25 намеченных на сентябрь.

Большая доля вины падает на первую механическую мастерскую, которая с большим опозданием начала давать детали. При этом поступляются старые ошибки и отношение качества, которые были до изготовления чугунных машин. Так брусья на машины были приняты разной разбивки. Для получения гладких, без уголков - интервенников, для барабана изделия поступают немоделистко. Плохо подготовлен литник для выталкивателя аппарата, без которого невозможен выпуск вагера «Экстра».

Во многом тормозит механическую обработку чугунолитейная, которая дает выпуск недоброкачественной продукции. Брак 19 сентября по механической обработке забракована литье изд. 4—Б—378—79 в количестве 2.000 штук из-за отклонения от чертежа в 4—5 мм. Такие факты бывают почти ежедневно.

Значительно лучше идет сборка на чесальных машинах во второй механической мастерской. 20-го сентября закончено прижимной цилиндров. Сейчас работа находится в окончании. В настоящее время собрку успешно ведут слесари Комаров и Кузьмин. Молодежь не подает дурного примера в труде и дисциплине.

Вторая механическая мастерская имеет все возможности для выпуска вагонеток в месячном плане 70 машин.



Слева направо: — сборщики подгрупп чесальной машины: мастер Антипов, слесарь Комаров и слесарь Кузьмин—лучшие ударники 2-й механической

ВЫПУСКАТЬ МАШИНЫ КОМПЛЕКТНО И В СРОК!

В первых числах сентября нелишнему слесарно - сборочного цеха Мазин обязался уплотнить с августа 35 машин туркотела. Но на 20 сентября Мазин уже снимает эту цифру, рассчитывая выпустить больше 25 машин.

22 сентября нужно выгрузить первую партию вагеров. Но на сегодня еще не упаковано ни грамм вагеров. Вместо 30 ящиков в день закрывают 5 — 11. 18 машин, находящихся 20 сентября в стадии погрузки, нельзя окончательно упаковать, так как машины собраны некомплектно, недостает еще ряда деталей, находящихся в перекрасе.

Комплектной погрузке машин серьезно угрожает малярная мастерская. По вине мастера малярной Семенова преступно небрежно относившегося к делу, маляры не справляются со своей работой. В настоящее время, когда Семенов уже снят с работы, выполнялось полное отсутствие учета, огромный хаос и беззаботщина в малярной. Неизвестно где находятся окрашенные изделия на ряд машин, человек стал окрашенные детали не принимает во внимание.

Большинство изделий приходится перекрашивать по нескольку раз, так как краска вздувалась уже много дней в сырых помещениях, куда попадала влага и стружка, замусоривая окрашенные детали.

Плохо идет дело с окраской второй очереди вагона Экстра. На 20 сентября еще не собрано ни одного вагера из 25 намеченных на сентябрь.

Большая доля вины падает на первую механическую мастерскую, которая с большим опозданием начала давать детали. При этом поступаются старые ошибки и отношение качества, которые были до изготовления чугунных машин. Так брусья на машины были приняты разной разбивки. Для получения гладких, без уголков - интервенников, для барабана изделия поступают немоделистко. Плохо подготовлен литник для выталкивателя аппарата, без которого невозможен выпуск вагера «Экстра».

Во многом тормозит механическую обработку чугунолитейная, которая дает выпуск недоброкачественной продукции. Брак 19 сентября по механической обработке забракована литье изд. 4—Б—378—79 в количестве 2.000 штук из-за отклонения от чертежа в 4—5 мм. Такие факты бывают почти ежедневно.

Значительно лучше идет сборка на чесальных машинах во второй механической мастерской. 20-го сентября закончено прижимной цилиндров. Сейчас работа находится в окончании. В настоящее время собрку успешно ведут слесари Комаров и Кузьмин. Молодежь не подает дурного примера в труде и дисциплине.

Вторая механическая мастерская имеет все возможности для выпуска вагонеток в месячном плане 70 машин.

МЫ, ШИШЕЛЬНИЦЫ, НА ПОЛОЖЕНИИ БЕДНОЙ ПАДЧЕРИЦЫ

Малощипательные мастерские чугунолитейного цеха является первым производственным участком. Сюда поступают 25 шишельниц. Плохо ли, хорошо ли, но это единственное оборудование, с которым вынуждены работать шишельницы. Но как в отличие от всего цеха на малощипательных 25 шишельниц приходится 27-го шишельницу кормит путевыми макаронами, и это время как будто для хорошего жалобой обходится.

Во время работы по выполнению плана ударников премируют, а в малощипательном это считают за лишнюю роскошь.

Пора изменить отношение к шишельницам!

На отсутствие просят помещения, это всеобщальное положение дел и сказать благодарить условия для ударной работы. Давно пора сыть нас с положения бедной падчерицы у строгой своей сестры-мастерицы чугунолитейного цеха.

КАРТАУСОВА, КУРЕЧАНОВА.

РАЗРАБОТАТЬ ПОЛНУЮ СПЕЦИФИКАЦИЮ ДЕТАЛЕЙ

Технический отдел при разработке технологических процессов обходит требования производственных условий и тем самым ведет вредительство.

Залив разборок по нашим машинам на сегодняшний день не существует. Не случайно то, что литейная из месяца в месяц дает большой процент брака, обо всем этом знает Сигиров П. И., но вместе этих технических условий и поэтому работа идет вслепую.

Плановый отдел (тов. Ивлиев) и 190 (начальник «Мороз и Нотка) выпускают детали без надлежащего оформления, обычно же имеют полных спецификаций деталей, подлежащих изготовлению. Это нарушает плановый порядок изделий, необходимых для сборки машин.

Техническому директору Вейс необходимо в ближайшее время принять соответствующие меры.

К. Ф.

По сигналам «Трибуны»

ФАКТЫ ПОДТВЕРДИЛИСЬ, МЕРЫ ПРИНЯТЫ

В «Трибуне» за № 57 от 12 сентября были помещены два письма рабочих: «Почему слесарки мою модель?» — письмо рабочего стройцеха Паунов и «Когда же нам заплатят за рационализацию?» — письмо рабочего ремонтного цеха Авербуховой.

Все факты, указанные в письме рабочего Паунку, подтвердились. Сломанная и сожженная по распоряжению мастера Галецкой модель Паунку восстановлена.

По распоряжению газового механика Дегаузу мастеру Галецкому объявлен выговор и из склада посылки его будет вычитаться стоимость материала для изготовления модели.

Пом. главного механика Ермочкиз потребован у завцеха Дмитриева уплаты т. Авербуху причитающейся ему суммы. Тов. Авербухова уже получила по расценке 50 руб. за произведенную работу.

Рационализатор ОГМ Позднякова.

В чугунолитейной растет брак

МАСТЕРА ЗАЛИВКИ И ФОРМОВКИ ДОЛЖНЫ УСИЛИТЬ ИНСТРУКТАЖ С НОВЫХ РАБОЧИХ

Каждую отпуска производственный брак в чугунолитейной снижался до 9 процентов, то сейчас он повысился до 12 процентов. Например, 2 сентября было принято 24 тонны 678 кг литья и брака было 3 тонны 340 кг. Еще хуже шел процент брака 6 сентября: из принятых отливок литья в 24 тонны брака было выявлено в тонне 854 кг.

В основном увеличение брака идет за счет плохой работы стальной формовки и заливки. На эти цехи, усилением инструктажа никто не нажал. Это относится и мастерам стальной формовки Петухову и Шестому, а также и мастеру заливки Ершкову, тележку большому и старым производственникам заливки —Никитину, Фролову, Толоконову.

10 сентября производственный брак на заливке равнялся 16,9 проц. вместо 5 проц. плановых.

На прошлую партийную днюю вощили вся цеха т. Лушпаю, дала доклад о производстве, кроме вышеуказанных причин плохой работы цеха, указал еще на следующие факты: дефекты на участках в последнее время наблюдается плавно трудящимися. На формовке очень часто подвесные доски пускаются в работу непроверенными. В качестве примера можно привести два вида шестерен, которые были приняты нечеткими, после того как их было отформовано и стало большое количество.

Нет сти причины, приводящие к браку, подлежит из-за различных мастеров бригадиров и самих рабочих. Их изъятие должны заняться администрация и все рабочие цеха. Чугунолитейному тесно для возможности для того, чтобы стать передовым цехом завода. Чугун, кокс, формовочные земли имеются в достаточном количестве и их от отсутствие не приходится ссылаться.

МАЙСКИЯ.

ТРИБУНА МОЛОДЕЖИ

ЗНАМЯ РАЙКОМА БУДЕТ ВРУЧЕНО ЦЕХУ УСПЕШНО НАЧАВШЕМУ УЧЕБНЫЙ ГОД

Включайтесь в конкурс, добивайтесь получения переходящего знамени райкома!



НА СОЮЗНОМ ДНЕ

18 сентября на слетах комсорганизации цеха рифленых цилиндров обсуждала вопрос о подготовке к учебному году и о своевременном начале занятий.

Пленум постановил включиться в объявленный комитетом комсомола конкурс на комплектование сети политучебы и намитил мероприятия для выполнения условий конкурса.

18 сентября на союзном дне комсорганизации аппаратно - сборочного цеха было заслушано информация зам. комсорга цеха по культсектору - ленинской учебе тов. Безрогого, который, охарактеризовав задачи комсорганизации в предстоящем учебном году, обратил особое внимание пленума на качество комплектования кружков и 100-процентный охват всех комсомольцев политучебой.

На союзном дне принято решение о включении в объявленный комитетом комсомола конкурс, на лучшее комплектование кружков и образцовое начало учебы.

ПОВСЕДНЕВНО СЛЕДИТЬ ЗА ПОСЕЩАЕМОСТЬЮ И УСПЕВАЕМОСТЬЮ

По разверстке партийного комитета в этом году поручено решать в совпартшколе нашего завода 50 комсомольцев и несколько молодежи.

На 15 сентября эта разверстка комитетом комсомола была выполнена. Послано в совпартшколу 30 комсомольцев и 33 человека молодежи. Несмотря на то, что контрольная цифра выполнена, необходимо все же отметить, что не все комсомольские организации подошли отнюдь к вопросу комплектования совпартшколы серьезно. Такое наше комсомольские организации, как, например, в первой механической мастерской (комсорг Брейман) не послали ни одного комсомольца на учебу в совпартшколу.

Комсоргпланация отдела главного механика послала в совпартшколу только 3 комсомольца.

Районным комитетом комсомола было поручено комитету комсомола нашего завода послать на учебу в районную партийную школу 2 комсомольцев из числа руководителей низовых комсомольских организаций. Это задание комитетом комсомольцев выполнено. Вместо 7 человек послано 9 работ. Вследствие на ОГМ, Шейнин со сборки, Кушнеров со штамповки, [illegible]натонов и Шостак из кислородного. [illegible]ер.

Теперь, когда учеба в [illegible]ной партийной школе и четырей совпартшколе уже началась, задача комсомольских организаций наша повседневно следить за посещаемостью, как они посещают занятия и успевают, принимая решительные меры против прогульщиков учебы.

ПЕРЛИНА.

НЕТЕРПИМАЯ БЕЗЗАБОТНОСТЬ

Русаков, как у нас проходит комплектование комсомольской сети политучебы?

Как проходит? Укомплектование уже давно закончено. На один из первых слал списки в комитет комсомола.

— Скажи, пожалуйста, сколько в среде главного механика комсомольцев и несоюзной молодежи и какими видами учебы они занимаются?

— Откуда я могу это знать... Ведь я не говорю, как все слали в комитет...

Русаков безработен. Ему нет дела до учета молодежи в отд. главмеханика.

Зам. комсорга Русаков составил только один список комсомольцев и молодежи ремонтного цеха. По списку насчитывается 45 комсомольцев и 82 молодых рабочих. Список совершенно гол (фамилии и рабочий номер) и только у десяти фамилий подписано и поставлено «рабфак». Это значит, эти люди занимаются на рабфаке. У четырех фамилий поставлено «рабфак», но по-говорить. Это значит, может быть они будут заниматься на рабфаке (а между тем время на рабфаках, которые с 1 сентября уже начали занятия, давно был закончен). У 23 фамилий тоже ничего, но не поговорить: «кружок истории партии, кружок по изучению решений XVII с'езда и другие кружки». Это значит, что этим людям не меньше бы позаниматься в этих кружках. У семи с лишним человек вообще никаких пометок не стоит. Это тоже, к сожалению, значит, что зам. комсорга Русаков составил по «сведениям которых списки, у 100 человек молодежи не было, с ними не говорил и не сумел объяснить кто из молодежи в каком виде учебы «нуждается».

КОНКУРС
НА ЛУЧШУЮ ПОДГОТОВКУ К ЗИМНЕЙ УЧЕБЕ

На основе решений XVII партс'езда каждый комсомолец обязан повышать свой идейно-политический уровень.

В плане усиления марксистско-ленинского воспитания среди комсомольцев и несоюзной молодежи заводской комитет ВЛКСМ объявляет конкурс на лучшее проведение комплектования осенне-зимней учебы и организованное начало учебного года. Лучший цех, показавший образец борьбы за создание марксистско-ленинской теории, получает переходящее красное знамя РК ВЛКСМ и грамоту от комитета комсомола.

УСЛОВИЯ КОНКУРСА
ПРАВИЛЬНОЕ КОМПЛЕКТОВАНИЕ КРУЖКОВ.

1. Выявление всех комсомольцев и несоюзной молодежи (где кто учится и их образование) по данной комитетом форме.

2. Создать в цехе тройку по комплектованию в составе комсорга, пропагандиста и представителя комитета или парторгпланация цеха.

3. Комплектовальной тройке с 18 сентября 1934 г. создать проверку знаний комсомольцев и беспартийной молодежи по знаниям или определения в тот или иной кружок, закончив комплектование к 25 сентября 1934 года.

4. Комсоргам цехов к 28 сентября 1934 г. закончить за кружками посещение, обеспечить всех учащихся литературой через библиотеку, вынять все учебники, имеющиеся на руках у комсомольцев и беспартийной молодежи, и сделать проработку с самыми прогульщиками.

5. Учебный год (первый день учебы 4 октября) начать при 100-процентном посещении кружка в своевременном начале занятий.

ПО СОВПАРТШКОЛЕ И КОМВУЗУ

1. Комсоргам цехов, командирам взводов и СПШ и вуз, заниматься с комсомольцами и беспартийной молодежью. Взять под наблюдение посещение и успеваемость.

Всю работу по комплектованию сопровождать массовой работой: собрание актива, сходный день, выпуск бюллетеня.

ЗАВОДСКИЙ КОМИТЕТ ВЛКСМ.

ФАБЗАВУЧНИКИ ПРИСТУПИЛИ К ЗАНЯТИЯМ

6 сентября в школе ФЗУ нашего завода состоялось очередное после летнего перерыва занятия политкружков. Занялось всего 30 человек, охватывающих около 150 человек.

Первый день политучебы ФЗУ показал хорошую подготовку к первому такие группы как Локальная, молекулярная, слесарно-сборочная занимались со сторопностью иной.

В чем заключалась подготовка к занятиям политучебы?

Был проведен пленум комсомольской ячейки, где был обсужден вопрос о комплектовании и начале политучебы. 25 августа комсорг цеха Дерябина дала отчет о комплектовании цеха начала укомплектовать группы 2 сентября группы были закончены и укомплектованы совместно с комитетом комсомола были подобраны пропагандисты, было составлено расписание занятий, которое проходило два раза в неделю.

Перед этой подготовительной работы было создано общее собрание учащихся, посвященное задаче политучебы.

В процессе двухнедельной учебы уже выявился ряд лучших учащихся и последующих, показавших образцы успеваемости и дисциплинированности: Дмитриева, из второй группы Бабушкин, Сухонос, Романкин, Филатова. Эти ребята могут служить в политической учебе примером для всех остальных фабзавучников.

Наряду со всеми этими положительными фактами, которые выявились в первых и последующих занятиях, политучеба в школе ФЗУ имеет и некоторые отрицательные стороны. Так, в первой обследуемой группе у учащихся А на первое же занятие явилось небольшое количество слушателей. В этих группах даже комсомольский актив — Дорн, Владимирская, Сигеева, — не явились на учебу, не говоря уже о привлечении к учебе других ребят. Слабо проводилась работа среди учащихся заводской. Вместо того, чтобы заранее позаботиться о приобретении учебников политграмоты Ингулова, по которому проходит занятия, администрация и комсоргпланация школы понадеялась на получение учебников из складов комитет комсомола, однако учебников нет до сих пор.

Комсоргпланация школы ФЗУ, несмотря на выпуск по подготовке к началу учебного года, объявленный комитетом комсомола, оказывает все возможности выйти победителей в этом конкурсе и завоевать знамя районного комитета комсомола. Для этого надо покончить недочеты, которые тормозят правильную постановку политического воспитания в ФЗУ.

ДЫМЕНТ.

ЗАВЕДЕМ БОЛЬШУЮ ДРУЖБУ С ЧИСТОТОЙ

МЫ ОБЯЗАНЫ ОЗЕЛЕНИТЬ И СОДЕРЖАТЬ В ОБРАЗЦОВОМ ПОРЯДКЕ ЗАВОДСКИЙ ДВОР

Неприглядная картина...

Вы входите на завод. По правую руку от вас — лес конного тугана. У входа и без под окнами несколько сломанных ящиков, в которых должна храниться формовочная земля. Но ящики разбиты и земля рассыпана, смешана со щепой.

Мы пришли в корпус механической мастерской. Здесь лежат горы бракованных, земли, стружек, бракованных деталей. Как правило, почти все ящики имеют ящика для хранения стружек и мусора и, как правило, все эти ящики разбиты, в стружках и мусоре, которые должны храниться в них, лежат на земле рассыпаются по двору.

Посреди двора находится знаменитый «сад», которым очень часто любит хвалиться как хозяйственное, так и общественные организации завода. Но что это за сад! Отдаленно ограды неопределенного цвета, штукатурка вся обгрызана, прикрепили из жутких труб различных и в некоторых местах изогнуты. В самом «саду» несколько грубо сколоченных скамеек, а на земле — окурки, стружки, щепки. За скамейки несколько чахлых деревьев, кустарники обломаны...

Но дорога в 13-му корпусу можно встретить бочки, пустые ящики, валяющуюся под ногами картошку, ржавый лист, доски, вертушки, щепки, дрова... А вход в кладовую 13-го корпуса, второй кладовую механической мастерской, можно видеть ту же картину, что и у вышей кладовой механической, — с некоторой разницей: из бывшего двора механического производства сюда выливаются всякие помои, бракованные детали, а они дальше из двух окон второго этажа выбрасывают стружки и чугунную пыль.

13-й корпус — новый светлый цех, который, казалось бы, должен заводить сейчас культуру, а окружен хламом, грязью.

Наш двор видит особо вопиющую картину.

Сейчас двор завода асфальтируется. Это еще больше обязывает нас очистить двор от грязи и создать чистоту. Ведь сейчас на дворе не место, чем раньше, для стружек, которых так много на нашем заводском дворе!

ВАКУЛОВ.



В одном из уголков «Русского дизеля» создан настоящий маленький парк...

ДВОР—САД

Мы хотим во двор завода «Русский дизель».

Гулко раздаются шаги по мостовой, аккуратно выложенной диабазом. Расчищенные плиты диабаза образуют плавное светлозеленое поле, на котором гак карломанасов-ка напрасно будет искать обрывков бумаги, мусора, стружек. Зачем мусорить, если везде стоят солидные сбрасывающего обычаи и цветы ящики для мусора? У кого полиция урна полируть окурок на нос, кого мягкими словами заставительно напоминают: «соблюдай чистоту».

Мы идем дальше. Всегде же плиты диабаза. Имя замощен весь двор. Мы останавливаемся в изумлении у входа. Как удивительно выглядит вокруг разные цветы в темной зелени газонов возле серых бетонных стен. Прошедший человек в спецовке удивленно цветам и радостно полной грудью.

Мы идем дальше — в центре заводского двора. Там, где у нас у карломанасовских, жилой, заплеванный сад, замусоренный, жалкий, нищий складом для отбросов, здесь — чистенький сквер с яркой зеленью, с обильными клумбами пышных цветов.

Изящные скамейки, которым мастер позавидует, позволяют в центральные салы, дают возможность с удобством отдыхать в обеденный перерыв, рассказывать сказки или читая книгу. Несколько минут тому назад здесь сидели десятки людей. Однако, на желтых песочных дорожках ни одного окурка, ни одной бумажки, ни одного сломанного цветка!

— Мы добились этого не сразу, — рассказывает завсельхозяйственный администратор завхозяйственной части Бибиков. — Мы боролись за чистоту. Мы получили замел в чистоте тот вал, который нам чистили года в день приезда уборщиков до самого вычищают и называют двор. Мы воспитывали людей культурно. Они привыкли к чистоте, и мы сотрудникам обратный порядок не пробуем к штрафам и другим репрессиям морам.

— Где же хранятся у вас чугун, старые опоки, ненужные детали и прочее? — спрашиваем мы.

— У нас, на заводе им. К. Маркса, весь этот хлам валяется у стен, под окнами, там, где у нас цветы и газоны.

Наш проходим вместо ответа ведет нас в цех двора. Вот узкий проход. Обозу аккуратно сложены металлические отходы и детали. Их нельзя горы, но они сложены не мешают проходу, так как не выходят за черту белых столбиков, строго ограничивших их местонахождение. Длинный проход абсолютно чист и свободен.

Наконец весь двор обойден. Мы жмем руки гостеприимным хозяевам.

— Подождите, на прощанье-самое интересное, — говорит Бибиков.

Через минуту он распахивает перед нами калитку. Это настоящий маленький парк, огороженный со стороны набережной чугунной решеткой.

— Здесь отдыхает большинство рабочих во время обеденного перерыва.

Тяжелые кроны лип и берез защищают нас от палящего зноя. Густая трава прорезана узкими дорожками, красиво обрамлена еделанным. Воздух напоен сильным и ароматом трав. Как здесь легко дышать!

Скоро — самодельная эстрада, перед которой рядами стоят длинные скамьи.

— Летом можно сидеть. А ведь подлетов тому назад, — продолжает Бибиков, — на этом месте были одни деревья. И вот комсомол собрал людей в субботник. Вскопать за день-то сорок. Убрали хлам. Расчистили. Но ведь знаешь, самодельная полка-урна тебе будет. Дисциплина-тоже. Поэтому урну сделали хорошую, чтобы урны для мусора сделали. И—не без гордости — добавил Бибиков, — сами видите, что, хотя обращение сейчас этой работы широченный успех. Вне-сли-ка вы сюда дела. Завод будет ставить липами. В центре будет фонтан, будет разбит еще много клумб.

На прощание мы фотографируем двор завода и выходим на набережную.

— Ну и молодцы, — восхищаемся мы. — Узнали рай на заводе устроен. Вот бы у нас такой двор-сад завести!

— Ведь сказали, с карломанасовцами... Петров (инструктаж). Козлов (культмассотдел). Хасаев (старшина).

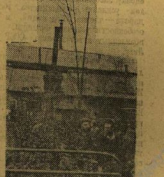

У нас на дворе пытались создать сады, но эта затыка пока безуспешна. Садик забросан мусором, окурками. Спотыкано стоят молодые давно засохшие деревца. Это не сад, а карикатура на сад.



В центре-дворе на „Русском дизеле" цветут пышные клумбы, окруженные удобными скамейками для отдыха...

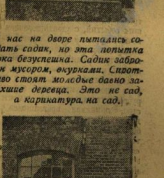

Новый „оригинальный способ" уборки мусора, придуманный на нашем заводе: бумажки и прочий сор накапливается в ящике (около 2-й механической), у которого нет передней стенки. Как только подует ветерок, бумажки разлетаются по всему двору. Этот „способ", разумеется, мало содействует чистоте заводского двора!

За дело!

Сегодня мы печатаем материалы о состоянии заводского двора у нас и на заводе «Русский дизель», куда ездили рабочие-карломанасовцы. Сравнение, что порознило яйцах разницы на заводе «Русский дизель», это большая работа как хозяйственных, так и общественных организаций по оздоровлению завода. За чистоту на «Русском дизеле» несет ответственность транспортно - хозяйственный отдел и в частности зав. этого отдела Бибичков. И у нас на заводе есть транспортно-хозяйственный отдел. Зав этим отделом т. Шабловский говорит, что и у нас выделены специальные бригады по чистоте, но в действительности они бездействуют, ничего не делают.

Сейчас у нас заводской двор асфальтируется. Но этим одна грязь не ликвидируется и сказать, что асфальт отзовется за нашу неаккуратность, за нашу отсталость от передового завода Ленинграда. У нас имеются все возможности, чтобы озеленить и содержать двор в чистоте. В этом помогут и строительства, и транспортно-действительные отделы имеются планы по благоустройству двора, но плохо то, что они остаются только планами, они нам, не претворяющимся в жизнь. Зав. ТХО Шабловский говорит, что в ближайшем мы должны сделать много, но пока еще нет ясности, интересности с отделом капитального строительства. Если мы будем придерживаться тем, то рабочий нашего завода долго еще не увидит чистоты и зелени на заводском дворе. Пока еще не сказано, пока не конкретизировано, сколько, между 13-м корпусом и второй механической мастерской под окнами надо разбить газоны, сколько посадить деревьев, цветов, завода, очистить и озеленить площадки, пустующие на улице, несколько цехов с внешней стороны надо разбить палисадники растениями, облегчить часть пространства завода, прилегающего к заводу. Работа требует большого, но требующих небольших затрат. Главное в том, чтобы энергично взяться за дело. Завод должен иметь своего садовника, специальные бригады, которые отвечали бы за чистоту.

Как и на «Русском дизеле», в основном и у нас за чистоту должны отвечать хозяйственный отдел. Зав. ТХО т. Шабловский должен немедленно приняться за работу. В этой работе ему должны помочь общественные организации и заводоуправление. Итак, за дело!

ТРИБУНА К. М.

3 стр.

Советский союз в Лиге наций

В своей глубокой речи, напечатанной во вчерашнем номере «Правды», тов. **М. М. Литвинов** изложил перед пленумом Лиги наций важнейшие жизненные трудящихся нашей страны в изменении тех событий, которые привели к вступлению СССР в Лигу. Тов. Литвинов дал исчерпывающую оценку современным условиям успехам и трудностям большинства государств — членов Лиги наций, и в особенности условиям борьбы с правлениями к вступлению СССР в Лигу.

Первое выступление представителя великой пролетарской революции в Лиге наций оказалось в Женеве и во всем мире с громадным напряжением. И это не случайно. Вступление Советского Союза в Лигу наций, долгожданное решение, принятое пленумом Лиги об открытии СССР постоянным членом Совета, представляет собой большое историческое событие, крупный шаг в борьбе за мир.

Трудящиеся Советского союза, которые хорошо помнят все происходившие события, с удовлетворением отмечают крупный успех мирной политики советского правительства. Трудящиеся Советского союза знают и ценят нашей великой страны.

Тов. Литвинов изложил в своей речи основные принципы, которыми руководствуется советское правительство, принимая приглашение 34 держав. Эти принципы сводятся к **борьбе за мир, разоружение, борьбу за мир и этой цели.** Трудящиеся нашей страны горячо приветствуют и одобряют программу борьбы за мир, изложенную в речи тов. Литвинова, программу сотрудничества в рамках Лиги наций во имя борьбы против угрозы новой войны. **Эту борьбу будут вести и мы, и в наших рядах, не останавливаясь во имя сохранения мира перед самым давним идущей сотрудничества с Лигой наций, так и с ней не.** Поступая таким образом, СССР действует в интересах всего трудящегося человечества, в интересах международного пролетариата.

Советский союз вступает в Лигу наций, отлично сознавая, что на ее территории будут проявляться противоположные полюсы мира, мира социализма. Мы отлично понимаем, что, приезжая СССР в Лигу, капиталистические страны действовали по своим классовым побуждениям и руководствовались своими реально-политическими соображениями. Сообразно изменяющимся обстоятельствам заключается одно условие, что это обстоятельство, сознанию от их предпосылок, **обстоятельство помогает нашему пролетарскому государству бороться за свои интересы.**

Советский союз хорошо понимает, что он вступает в организацию, созданную капиталистическими державами, в организацию, которая создана для решения тех или иных вопросов, которые приникались без его участия и без его согласия.

Советский союз входит в Лигу наций как государство победившего пролетариата, не отказываясь ни от одной из своих позиций государства, оставаясь верным своим стремлениям и идеалам. Он вступает в Лигу наций после того, как, обсудив все вопросы, связанные с предварительными заверения большинства членов Лиги дали нашей стране основания рассчитывать, что крайне форма сотрудничества, практическое сотрудничество правительству еще сегодняшнее время, что это будет встречено со стороны СССР — всякой пролетарской державы — с **самым живым сил и всякого интересного сотрудничества в деле обеспечения мира.**

Советский союз с полной серьезностью определяет значение событий, которые должны иметь место на нашей стране знают, что пределы международного сотрудничества в этой области зависят от того, что **большинства членов Лиги наций, то** они встретит со стороны СССР — всякой пролетарской державы — самый живой сил и всякого интересного сотрудничества в деле обеспечения мира.

Пролетарии всех стран, соединяйтесь!

ТРИБУНА

ТРЕХДНЕВНАЯ ГАЗЕТА, ОРГАН ПАРТКОМА И ЗАВКОМА
ЗАВОДА ИМ. КАРЛА МАРКСА

№ 57 (519) 12 сентября 1934 года. Цена 5 к.

ОБЕСПЕЧИТЬ ЦЕХИ ПРОГРАММАМИ И ЛИТЬЕМ

В сентябре и октябре 1934 года литейно-обрубная должна выпустить 67 тракторов, которые пойдут укороченный завтер. В последующие месяцы сборочная мастерская будет выпускать завтер „Экстра", отстающие машины и линейный завтер Челябинского.

В связи с этим заданием первая механическая мастерская должна в сентябре изготовить по деталей по завтеру „Экстра», по заводу-участнику не отсутствие цех еще всей программы. Особенно плохо идет подготовка к выпуску четырех машин как по заводу „Экстра», так и по линейному мокрому завтеру.

Начальник инструментального цеха тов. Ивлиев обещал, что машины выйдут в программу работ цеха на четвертый квартал.

По сегодняшний момент механическая мастерская должна иметь по детальный машин, но разработки всего на тридцать.

Все выпущенные фасты говорят о том, что инструментальщики совершенно не заботятся о подготовке к четвертому квартиру и задерживают спуск программ в цехи.

Разрабатывают работ тормозят также цехи сборки.

По сегодняшний машине из двенадцати наименований пригодна к обработке на сегодня только 60 процентов. Инструмент по чугунным отливкам 42 деталей, по штамповке 19 (изготовляет отдел снабжения). Инструмент по чугунным (зам. Пискунов) поздвак на 8 сентября 15 деталей, а изготовлен—210 деталей.

Инструментальная задержка инструмент, необходимый для выполнения заказов по оставшейся программе. На отсутствие недостаточного и измерительного инструмента в инструментальном цехе жалуются на месяц на отдельные работе деталей.

Начальники цехов могут быть очень энергичными. Дело эффективного использования каждого часа, экономическое дню работать более четко и энергично и бороться все недостающие программы в цехи. Зам. литейным цехом должны принять все меры, чтобы обеспечить новые машины отливками в необходимые сроки.

НА НАСТИЛАХ— ЦАРАПИНЫ И ВЫБОИНЫ

Выпуск тракторных машин — это технический экзамен для нашего завода. Высокое качество машин — вот то условие, без которого наш завод не может быть назван всем работу и НТР завода. Отсюда, из всех сил должны мы все создавать эту задачу.

При сборке машин БК-32-Т наблюдается небрежное отношение к подшипникам, зубчатым частям, как со стороны слесарей на сборке, так и сборщиков.

Сборщики Коротков, Лебедев и Петрушин при установке на деревянные части головки гайки и другие металлические части, слишком часто пользуются молотком, оставляя выбоины и т. п., которые не позволяют потом завозировать на полученную бронь.

Дерево нельзя способствует также холостого на сборке.

Необходимо для деревянных частей сборки обеспечить место, чтобы предохранить их от всевозможных повреждений. Кроме того каждый слесарный и сборщик-слесарей, так и сборщик должен быть самое бережное самое внимательное и любовное отношение к инструментам и деревянным частям, как особо чувствительным.

С виновников порчи следует в судебном порядке взыскивать стоимость переделок испорченных поврежденных деревянных частей.

Инженер ОТК—ТЕЛЕГИН.



Прибор „Кука" (для чесальной машины) изготовленный в 3-й механической

Планирование дыбом

Поздняков и Слоним со дня на день откладывают присылку в цеха квартальных программ

В НАШЕМ ЦЕХЕ НИКТО ТОЛКОМ НЕ ЗНАЕТ ПЛАНА 4-го КВАРТАЛА

На третий квартал планово-экономический отдел завоуправления программу работ в цех спустил только в конце июня и тем самым лишил десятки плановых бюро возможности очень производительно подготовиться к выпуску программы.

Сейчас первая механическая мастерская вследствие этого запоздания, обрабатывает детали для завтера „Экстра", для тепловозных машин, в четырех цех фактически будет завершать недопустимую операцию и подготовится к выпуску новых машин. На плану это не предвидено, на месяц будет задержан выпуск давно ожидаемых машин, работать по выпуску нового мокрого завтера завтер-ной другие. На плане также пока еще цветов не знает, так как программа работ на четвертый квартал, которая и все должна была быть составлена в 1-ом квартале, до сих пор не существует.

Главный диспетчер Пахарцев, зам. планово-экономическим отделом Слоним со дня на день откладывают присылку плана, а то время когда начальники отдел цехов надо было уже разработать эту программу, приняться за ее технорабочие, разрабатывать технические участки.

До инструктивный четвертого квартала остались считанные дни. Работа по освоению новых машин предстоит большая. Плохо заранее подготовить и производственно и выполнению этого плана. Все это будет зависеть от того, насколько быстро нам дан план работы, правильно экономическое бюро и от того как мы сумеем программу довести до рабочего места.

Главный диспетчер Поздняков в зам. планово-экономическим бюро Слоним не должны повторять в своей работе прошлых ошибок. Наши цехи должны прекратить работу самотеком и начать работать по плану.

ШЕФИЛЬД. ЛОПАТОВ.

ПРОГРАММУ СПУСТИЛИ, А О МАТЕРИАЛАХ ЗАБЫЛИ

Механика мастерская получила уже окончено снабжает модельный цех комплектами программу на сентябрь. Но которые мастерская должна в течение из 5 машин.

4 октября здесь было уже обещают начать комплектовку всех пяти машин. Комплектовка же к 12 сентября, а к 22-м. Вот как и оперативная программа в срочно выполнении.

В таком же приблизительно состоянии и выполнение программы по машинам БКТ. К 4 октября нам весь готовым к 4 машин что есть укомплектовывать деревянными планам для шеста «Челюскин» — 155 шт. Нет всего 40 комплектов, а на остальные еще даже нет материала (брёв) и они материал даже занят цехам и при условии необходимости его проструивания то нет только в первых числах октября сможет приступить к заготовке вала.

Главному диспетчеру тов. Пахарцеву надо принять меры к выявлению фактических.

ЮРГЕНСОН. МИХАЙЛОВ.

Рабочие предложения внедрять без волокиты!

ПОЧЕМУ СЛОМАЛИ МОЮ МОДЕЛЬ?

В стройцехе ежедневно рабочие цеха не принимались по внимание. Расчищают по 10-15 кубометров песка, ругаются. Вилят все стойки от 2-го до 5-го разряда, кому требуется материал для работы. Иногда такие рабочие как Афанасьев 4-го разряда, Мухов — 5-го разряда, Новосельцев — 5-го разряда и другие по целым дням заняты разделкой досок. Это сильно отражается на стоимости и выпуске продукции.

Я еще предложил в 1932 году поставить циркульную пилорамную пилу около цеха. Впервые много это предложение облегчало бы работу по распиловке. Кроме того на распиловке досок не отрывались бы квалифицированные столяры, а можно было бы поставить двух менее квалифицированных рабочих на замусоривание материалов для стройцеха.

Мое предложение администрация

КОГДА ЖЕ МНЕ ЗАПЛАТЯТ ЗА РАЦПРЕДЛОЖЕНИЕ?

Много было подано рационализаторское предложение цеховому рационализатору **Подонкина**. Предложение это было послано прогрессивка конуса станины до шлюпки в цехе и во время шлюпки. Предложение мое принято и дали мне заказ. Мастер **Дмитриев** велел мне сделать по своему предложению и сказал работу в наличии и начну за работу—30 рублей. Все это было мною выполнено и сдано тов. Подонкину. Дело это было в марте или апреле.

Я несколько раз спрашивал Подонкина насчет зарплаты, но ответ был один, что «скоро, скоро тебе заплатят», но и по сие время ничего не видно и не слышно.

Может быть «Трибуна» заинтересуется этим делом и поможет мне получить за мое рацпредложение?

Кроме того много было подано еще одно предложение—об автоматической разметке, которое погибло под сукном у Подонкина.

Рабочий ремонтного цеха

АВЕРЬЯНОВ.

От редакции. Цеховой рационализатор Подонкин должен принять меры в связи с письмом т. Аверьянова и выплатить последнему причитающуюся ему премию. Вместе с тем мы просим сообщить тов. Аверьянову о судьбе его последнего предложения.

ЗА ПОДГОТОВКУ К ПРИЗЫВУ ОТВЕЧАЕТ ВЕСЬ ЗАВОД

25 сентября начинается призыв в рабоче-крестьянскую Красную армию молодежи 1912 года рождения.

Охрана границ нашей великой страны Советов может быть доверена только лучшим сынам пролетариата. Общественность завода зорко следит за тем, чтобы в Красную армию не попали классово-чуждые.

Призывник Ярославский из отдела главного механика, являлись сыном торговца, сумел пробраться в ряды комсомола. В цехе скрыто у него прикрывались родством и антисоветскими настроения, однако на комсомольском организации, на профорганизации цеха ни разу не сконструировались его социальном облике. Он вместе с тем подготовке к призыву.

Вот другие факты выявления классово чуждых:

Рыбочкі Калинов из чугунолитейной мастерской — сын скупщика, лишенного права голоса, Станюшин — сын священника, работающий на чугунолитейной мастерской. Или взять из 1-й механической мастерской — сын кулака, Зуйков — из слесарно-сборочного цеха, Морозов и т. д. — все эти классово чуждые стараясь пробраться в ряды нашей Красной армии.

Необходимо отметить, что некоторые цеха на заводе недостаточно провели работу по выявлению классово-чуждых, чтобы не допустить их в ряды Красной армии. Например, цех массового производства, электрики не сознавали всей важности характеристики на допризывников.

Плохо помогают в подготовке к призыву и комитет комсомола, который должен был через группу легкой кавалерии провести большую работу по выявлению классово-чуждых. Однако, это сделано не было.

Не лучше работая и заводской комитет, который на тонкости не пошелся выявлять классово-чуждых. Но не сумев провести самостоятельно допризывников на группах в общежитиях и клубах, не организовать учебу по вышладшим нагрузочности призывников.

До призыва осталось всего две недели. Задача партийных, профсоюзных и комсомольских организаций завода — использовать это время, чтобы выявить всех классово-чуждых и позаботиться в том, чтобы в ряды Красной армии были посланы лучшие представители пролетарии граматные, физически здоровые.

Каждый призывник должен быть передовиком социалистической стройки

Зорко следить за тем, чтобы в ряды Красной армии не пробрались классово-чуждые



пионеры-ударники на митинге в XX международный юношеский день

Я С РАДОСТЬЮ ИДУ В НАШУ СЛАВНУЮ КРАСНУЮ АРМИЮ

Перед уходом в армию я хочу вам рассказать о себе. На наш завод я поступил в 1930 году. С первого дня работы я стал проявлять все усилия, чтобы освоить свою работу. В этом мне сильно помогло помощь общественных организаций. Я вступил в механический мастерской в сентябре работаю — мастер Константинов и др. Шаг за шагом я осваивался их опыт. Комсомольская организация цеха рекомендовала мне повышать образование и я без отрыва от производства занимался на вечернем рабфаке. Это также помогло мне лучше и быстрее двигаться и усвоить процесс производства. Я участвую в общественную работу и выполнял ряд общественных нагрузок.

Другой год и самому казалось неизменным, как это можно после учить — работать, учиться, выполнять общественные нагрузки в ряде организаций нерабочими, как, например, сдача норм по «ГТО», военно-тактической экзамен и т. д. Я только знал, почему и зачем все делать. Весь я все время был окружен в цехе внимание партийной и комсомольской и профсоюзной организаций. Обо мне заботились, способствовали моему росту на производстве.

В 1931 году комсомольская организация послала меня в ряды ВКП(б). Став членом партии, я чувствовал за собой еще большую ответственность и все время старался добиваться лучших показателей на производстве и в учебе. Сейчас, перед уходом в армию, я чувствую себя вполне подготовленным для дальнейшего изучения военного дела.

Я сдал нормы на «ГТО», два перехода на военизированного отряда и военно-техническое экзамен и действующая политическая подготовка для работы и красного командира-стрелка в рядах Красной армии.

Я с радостью иду в нашу славную Красную армию.

Я рад, что после военной учебы в рядах Красной армии буду настоящим защитником социалистического государства, готовым в любую минуту выступить с оружием в руках против врагов рабочего класса.

РУСАНОВ (1-я механическая)

БОРИТЕСЬ ЗА ЗНАМЯ РАЙКОМА!

Комсомольская организация нашего завода в этом году получила ответственное знамя районного комитета комсомола за хорошую последнюю ударность — зимнюю учебу в 1933—34 году.

Это знамя получит в настоящий момент та комсомольская организация цеха, которая лучше проведет подготовку и комплектование зимней политучебы как внутри цехов и путем посылки комсомольцев в сеншарницу, райкомзы и т. д.

Первая подготовка подготовки к комплектованию зимней политсети уже прошла. Но еще не чувствуется подготовки со стороны некоторых комсомольских организаций цехов. Например, вместо посылки 50 комсомольцев в сеншарницу на сегодня послано всего 19 человек.

Такое несоответствие, как это раз механическая (комсорг **Лотарева**), инструментальная мастерская (комсорг **Сидорь**) и отдел главного механика (комсорг **Скляпин**), в выделили ни одного комсомольца на учебу в сеншарницу.

Только комсомольская организация чугунолитейной мастерской (комсорг **Данаун**) по-боевому подошлась к подготовке к зимней политучебе. Здесь уже составлены списки, где комсомольцы и беспартийные молодежь будут учиться, направлено в сеншарницу 3 комсомольца и около 10 человек шефской молодежи.

До начала зимней политучебы остались одна декада. Задача комсомольских организаций цехов—так подготовиться к занятиям, чтобы добиться выполнения решения районного комитета, добиться образцовой постановки марксистско-ленинской учебы.

ТИНОФЕЕВ.

ПУЗЫНЯ ОПРАВДАЕТ ВЫСОКОЕ ЗВАНИЕ КРАСНОГО БОЙЦА

Скоро осеннюю, призывники 1921 года войдут в Красную армию. Среди них очень много хороших комсомольцев и производственников.

Вот, например, стропальщик Пузыня: он четвертый год работает на станке и считается лучшим стропальщиком. От своей работу, не делает брака и всегда перевыполняет свою производственную программу. Пузыня — образец, по нему равняются другие.

Лучший производственник, Пузыня и то же время является и лучшим комсомольцем-активистом. Он работает звеньевым и его звено в цехе считается образцовым.

Недавно будучи призванным на 10 дней в военные лагери, Пузыня за этот короткий срок со образцовую службу в команде связи зарекомендовал себя с лучшей стороны и был отпущен раньше срока.

В 1931 году комсомольская организация послала меня в ряды ВКП(б). Став членом партии, я чувствовал за собой еще большую ответственность и все время старался добиваться лучших показателей на производстве и в учебе. Сейчас, перед уходом в армию, я чувствую себя вполне подготовленным для дальнейшего изучения военного дела.

Я сдал нормы на «ГТО», два перехода на военизированного отряда и военно-техническое экзамен и действующая политическая подготовка для работы и красного командира-стрелка в рядах Красной армии.

Я с радостью иду в нашу славную Красную армию.

Я рад, что после военной учебы в рядах Красной армии буду настоящим защитником социалистического государства, готовым в любую минуту выступить с оружием в руках против врагов рабочего класса.

РУСАНОВ (1-я механическая)

БЕРНАТАС—БРАКОДЕЛ И РВАЧ

На заводе идет подготовка к призыву молодежи рождения 1912 года.

Молодежь завода имеет достаточно и в учебе, на производстве, в военной подготовке и готовится к отличному в ряды Красной армии.

Лучшая молодежь завода идет на овладение военной техникой и рядах лучшей любимой, доблестной Красной армии.

Дооризывная комиссия зорко следит за тем, чтобы не проскользнуть в ряды красных бойцов чуждым.

Под наблюдение должен быть взят допризывник нашего цеха Бернатас.

Бернатас не о нем сказать рабочих завода хорошо. Если прислушаться к тому, что он неоднократно проходил, должный по 12 опасное в модели, то ему на все надлежать на дисциплину, то должно будет как он выразился в ответ на одно замечание до плохой работу, спрежде всего рубль, а дальше хоть трава не расти».

Вместо того, чтобы быть передовиком в работе, Бернатас в своем задает прогул в 7 дней, в августе — 2 дня и в сентябре — 1 день.

Бернатас не только не расстается со сто, ссылаясь на то, что скоро призывник, но знает того, что дооризывников без всяких мер строга.

Актив цеха обращает внимание призывной комиссии на поведение. Пусть знает на предмет недопущение в ряды Красной армии таких, как Бернатас.

Корреспондент А. ВИХМАН.

ЧУТКО ОТНОСИТЬСЯ К МОЛОДЕЖИ

Постановление пленума комитета комсомола по поводу письма комсомолки Ворониной помещенного в „Трибуне"

Разобрав письмо комсомолки цеха массового производства Ворониной, напечатанное в газете «Трибуна» от 24 августа под заголовком: «как мне тяжело», пленум комитета комсомола констатирует, что факт нечуткого и бюрократического отношения со стороны комсорга цеха Завьялова к запросам и нуждам отдельных комсомольцев и молодых рабочих повлекшего выступление. Одновременно пленум отмечает, что комсорг Завьялов не давал до сведения комитета комсомола о тех просьбах, с которыми обращалась к нему комсомолка Воронина.

Исходя из вышесказанного, комитет комсомола постановляет:

1. Поставить на вид комсоргу массового производства Завьялову за нечуткое отношение к запросам отдельных комсомольцев и предупредить его, что если подобные случаи повторятся, он будет снят с работы комсорга и исключен из рядов ВЛКСМ.

2. Предупредить всех комсоргов и комсоргорганизаторов, что они, как руководители, обязаны чутко относиться к запросам и нуждам отдельных комсомольцев и молодых рабочих, чтобы избежать в дальнейшем повторения отдельных случаев.

3. Комсомолка Воронина после постановления общего собрания цеха о перерыве на комсоргучебу, в изменении всей своей работы, должна добиться выполнения ряда мероприятий, которые должны чуткое отношение участия к нуждам молодых рабочих.

4. Пленум комитету ка и спрашивает комсорга, ее записи массового производства, что в проблемы Ворониной, сколько раз в газете «Трибуна» помещали товарищеский комсомольский чуткости и под влиянием комсорга Завьялова написали формальную, оправдывающие, ложащийся факт».

Одновременно пленум предлагает комсомольской организации цеха массового производства 10 сентября его работу обсудить это письмо и постановление комитета комсомола.

Секретарь комитета ВЛКСМ КОТЛЯР.

ПАРТОРГ КИРИЛЛОВ В СТОРОНЕ ОТ ПРОИЗВОДСТВЕННОЙ И ПАРТИЙНОЙ РАБОТЫ

В литейной конвоту чугуна вне-дрению хозрасчета было поставлено лучше, чем в других цехах завода.

На каждом формовочном верстаке еда существует письменно-словесная «витрина», в которых помещались когда-то хозрасчетные договоры.

Сейчас эти витрины пустуют, непрятые злыми языки и пауТине. О них и не было бы разговора, если бы сам парторг Кириллов не заявил об этом.

— Вот и витрины у нас есть специально для хозрасчетных договоров, весь мы боеведения за экономию материалов.

Больше Кириллов ничего не говорил. Да и нечего.

Хозрасчетная бригада заграшников считалась одной из лучших бригад цеха конного чугуна. Благодаря хозрасчету работа этой бригады была видна, весь каждый метод учета, каждая потеря и экономия материалов.

Каждый месяц бригада давала экономию. И часто цеха парторганизации по бригаде заграшников экономию, начальник цеха Липинский решил отменить хозрасчет в этой бригаде.

Экономии слишком большая получается в бригаде (!) — сов.ас-ство цеха решило Липинский.

На это «мудрое» решение Липинского парторганизация цеха (парторг Кириллов) не обратила внимания, несмотря на то, что работа бригады заграшников была возмущена решением своего начальника. В сентябре бригада заграшников начала работу, не имея хозрасчета.

Договора и это уже отражается на работе.

Расход материалов увеличивается, как раньше, не будет, да и сами работники сейчас меньше заинтересованы в экономии, — говорит бригадир заграшников.

Парторг Кириллов никаких мер против головотяпства Липинского не предпринял, отговариваясь теми же словами, что и последний.

Если посмотреть вообще на партработу Кириллова по конному чугуну, то можно убедиться, что она имеется совершенно недостаточно.

Взять хотя бы такой вопрос, как борьба с браком.

Парторг Кириллов говорит, что в цехе 13-14 проц. брака. Большой брак по этим работам. Но сам он ничего не предпринял для борьбы с браком, несмотря на то, что работает бригадиром на участке формовки.

Формовщики — члены партии Залесский, Мешаников, Исаев, выполняют работу по своей вине. Большой брак по этим работам, что бригадир-коммунист, инструктирует и проверяет работу с технической стороны. Парторг Кириллов не счел нужным мероприятия, намагого Торопуным, по устранению брака и ухудшению.

Этот вышеуказный брак является для парторга Кириллова укором и недостаточностью того, что бригадир-коммунист, вместо того, чтобы инструктировать и проверять работу с технической стороны, выполняет работу, как рядовой член бригады.

Парторг Кириллов не счел нужным запретить такую халатность, как то, что работа по формовке ведется в две смены, а не в одну, которой предполагается 300 мм. то это дитель неисполнение решения цеха о переходе бригады на одну смену. Вместо этого такие вопросы решаются в цехкоме, где Кириллов не выступает с критикой в адрес начальника цеха Липинского, что он не сможет принять решение о переходе бригады на одну смену.

Кириллов не сделал ничего для того, чтобы помочь бригаде заграшников в ее работе. Все время работа бригады была удовлетворительной. Руководство бригады было слабое, поэтому и не удалось распространить у рабочих лозунг «Экономия материалов — наша лучшая прибыль».

Парторг, бригадир не заботился о бригаде.

Это верно! Только не бригадир Кириллов, а Тепляков. Почему? Потому, что, несмотря на все недостатки работы бригады, руководство бригадой Липинского — он был полным хозяином мастером Андреевым, — все-таки лучше шло в общественной жизни завода.

Партбюро цеха должно было дать отпор головотяпству Липинского, провести беседу с начальником цеха РКК при ОПЗ, группой коммунистов, выступить на собрании, поставить вопрос о снятии Липинского с работы, но ничего этого не сделало.

Партбюро цеха не выполнило решения бюро РКК при ОПЗ, не помогло парторгу Кириллову в его работе.

Работа бригады заграшников по-прежнему, по существу, ведется без хозрасчета. Нет ни договоров, ни витрин, ни экономии. Все это отражается на работе.

Расход материалов увеличивается, как раньше, не будет, да и сами работники сейчас меньше заинтересованы в экономии, — говорит бригадир заграшников.

Парторг Кириллов никаких мер против головотяпства Липинского не предпринял, отговариваясь теми же словами, что и последний.

Если посмотреть вообще на партработу Кириллова по конному чугуну, то можно убедиться, что она имеется совершенно недостаточно.

Взять хотя бы такой вопрос, как борьба с браком.

Парторг Кириллов говорит, что в цехе 13-14 проц. брака. Большой брак по этим работам. Но сам он ничего не предпринял для борьбы с браком, несмотря на то, что работает бригадиром на участке формовки.

Формовщики — члены партии Залесский, Мешаников, Исаев, выполняют брак по своей вине. Большой брак по этим работам

ПОРА ПРЕКРАТИТЬ БЕЗДЕЙСТВИЕ КОМСОДОВ

Завельщица сберкассы при нашем заводе тов. Алтунина заявила:

— В августе наша сберкасса выполнила свой план по вкладам на 100 проц., получив 4 тысячи рублей прилива денег к старым вкладам, завербовав 48 новых вкладчиков.

Но эти успехи получились не в результате плановой работы первичной комсорганизации в цехах, а самотеком. Надо отметить, что эти в августе все на сегодняшний день не работают комсорги и в этом большая вина заводкома. Нельзя тогда назначать людей, не прилагая к ним нашего комсорга в цехах отсутствовала какая либо работа по увеличению вкладов и вовлеке новых членов в сберкассу.

Наша сберкасса в августе выплатила по тиражам займов «Первого года второй пятилетки» и займа «Третьего решающего года пятилетки» 237 рублей. Эта выплата шла рабочие и служащие нашего завода получили своевременно. Но Алтунина не нашла нужным указать на недостатки в работе самой сберкассы.

Например, до сегодняшнего дня в сберкассе отсутствует доска с таблицами тиражей, из-за чего работники завода не имеют возможности лично проверить в сберкассе свои облигации по тиражам. Нет в сберкассе и таблицы с указанием сроков тиражей всех займов, это также дало бы возможность работникам завода сосчитать тиражи займов.

Все это должны учесть работники сберкассы и немедленно устранить недостатки в своей работе.

ГОЛУБЕВ.

КОГДА ЖЕ ЗАВКОМ НАЛАДИТ КУЛЬТРАБОТУ В ОБЩЕЖИТИИ?

3-й этаж в 13-м корпусе отведен под общежитие. Здесь живут больше 150 рабочих, которые работают на стройках этих заводов. Большинство своем эти рабочие в ближайшее время стали грамотными, сознательными рабочими.

Но тут наступили каникулы. В течение трех месяцев от заводского комитета ни разу не было ни одной читки. На 150 человек завком выписал всего один экземпляр «Ленинградской правды», один экземпляр «Ю чарвы» и один экземпляр «Комсомольской правды». Много 3 газеты на все общежитие.

У нас развивается соцсоревнование, хотя мы сделанное несколько раз убираем зад. На полу у нас валяются окурки, плевки—все это производит от того, что нет урн. Если этого можно было бы избежать, если бы заводской комитет организовал у нас лекции врачей, беседы по политическим и санитарным вопросам.

На днях к нам в общежитие заезжал прибыл еще 50 новых завербованных рабочих. Заводской комитет должен нашему заинтересоваться общежитием и наладить в них культурно-воспитательную работу.

МУХЛИНОВ.

ЗАВ. СТОЛОВОЙ ОШТРАФОВАН

В связи с заметкой «Безотрадная картина представилась моим глазам», опубликованной в газете «Трибуна», № 50, от 5 августа, об антисанитарном состоянии столовой сообщаю, что факт этот подтвердилась, в связи с чем за линии санинспекции приняты следующие меры.

Зав. столовой № 31 за антисанитарное состояние посещения оштрафован и предложено требование об увеличении количества официантов и об обеспечении работы столовой в полном объеме. Одновременно даны указания старшему об установлении санитарного надзора в выходные дни и принятии более энергичных мер по борьбе с тараканами.

Нач. райотдела Выборгского района — ГРИГОРЬЕВ.

Подушкин будет снят с работы дежурного кассира

По поводу статьи «Кассиры-бюрократы», помещенной в номере от 31 августа, сообщаю следующее.

Указанное на трубе обращение кассира Подушкин подтверждается. Грубое отношение в посетителям тов. Подушкин будет снят с работы дежурного кассира, как только будет подобрана на его место другой кассир.

Зав. фабрикр КОСТОВСКИЙ.

УЛУЧШАЮТ ПИТАНИЕ ИТР'овцев ЗА СЧЕТ... РАБОЧИХ

Вот уж больше месяца, как в главной столовой нашего завода можно наблюдать большие очереди, толкотню. Это в большинстве случаев происходит в час пик. Отчего же причина этого скопления?

Не много, это этих больших очередей можно избежать если рабочих, мостовой, электрика и строителя оградить в столовых отдельный от рабочих посетителей.

Для этого нужно открыть столовую в бараках на самой стройке. Это разгрузит главную столовую от большого количества обедающих и в то же время освободит самого рабочего от излишних хождений в обеденный перерыв в главную столовую.

Если коснуться других второстепенностей, которые существуют в главной столовой, то надо отметить такие факты: здесь имеются столы для ударников, для ИТР, для знатных рабочих завода. Питание этих групп по своей калорийности выше, чем у обычной столовой. Вместо того, для них существует специальный фонд, дающий повышенное питание.

Кухня здесь—по оказывается, ничего подходящего. Зав. столовой Берлин высокомерительно обещает обеспечивает за счет улучшения обеда для рабочих общей столовой, но общего фонда!

В столовой до сих пор процветает антисанитария, а помещение как кухни так и столовой требует большого ремонта.

Имеются всех вышеуказанных второстепенностей должны заняться завкомуправление, зав. столовой Берлина и рабочий комитет завода заместитель столовой. Общественная столовая имеет все возможности быть образцовой.

ВАКУЛОВ.

ПРОВЕРЬ СВОИ ОБЛИГАЦИИ

„ПЯТИЛЕТКА В ЧЕТЫРЕ ГОДА"

(И 3-й ЗАЕМ ИНДУСТРИАЛИЗАЦИИ)

(БЕСПРОЦЕНТНО-ВЫИГРЫШНЫЙ ВЫПУСК)

Таблица 15 тиража выигрышей, производившегося в гор. Абакане 25–28 августа 1934 г.

А. Выигрыши в 200 руб. выпали на облигации след. серий беспр-выигр. выпуска

00040	06134	15734	22305	29787	36865	43815	50321	57954	64972	72506	78947
00254	06303	15759	22313	29838	37202	43954*	50447	57971	65015	72572	78972
00491	06478	15767	22366	29994	37232	44150	50533	58137	65049	72598	78996
00700	06567	15880	22628	30096	37424	44443	50599	58210	65275	72935	79146
00946	06870	15907	22771	30240	37898	44448	51175	58230	65407	73188	79186
00956	06879	16054	22914	30435	37943	44533	51251	58367	65667	73268	79796
00993	07030	16162	23033	30462	38035	44863	51719*	58306	66210	73418	79862
01023	07044	16253	23067	30521	38081	44870	51744	58403	66241	73471	79976
01043	07068	16418	23083	30973	38485	45116	51902	59171	66316	73571	80121
01105	07253	16501	23170	31257	38685	45191	52143	59441	66417	73677	80280
01328	07505*	16961	23776*	31401*	38846	45657*	52363	59486	67285	74130	80367
01599	07596	17017	23892	31520	38926*	45668	52930	59522	67517	74259	80432
01760	07636	17211	23897	31602	38931	45693	53137	59546	67539	74396	80506
01717	07817	17227	23975	31790	39124	46729	53312	59844	67567	74416	80562
02093	08043	17258	24001	31898	39148	47673	53385	59903	67960	74525	80629
02529	10734	17849	24018	32209	39332	47090	54140	60071	67998	74565	81003
02911	10842	18219	24441	32538	39360*	47125	54240	60248	68218	74721	81164
03202	11106	18227	24475	32652	39385	47241	54305	60354	68302	74962	81318
03228	11084	18234	24800	32845	40076	47629	53619	60770*	68443	75142	81699
03374	11183	18277	24876	32853	40098	48149	53672	60849	68471	75277	82290*
03622	11167	18497*	25223	32894*	40415	48217*	53679*	60980	69276	75569	82465
03629	11241	18864	25258	33387	40494	48379	54053	60994	69004	75977	82557
03809	11384	18877	25263	33397	40747	48479	54139	61000	69004	76277	82779
03865	11519	19433	25648	33720	40778*	48518	54365	61465	69009	76338	82758
04247	11609	19483	25654	34028	40915	48520	54369	61529	69019	76543	82823
04328	11865	19844	25806	34231	41320	48625	54587	61633	69349	76593	83330
04648	12263	19878	25837	34238	41400	48626	54629	61642	69437	77301	83389
04671	12267	20041	26150	33967	41193	48750	54723	62563	69606	76769	83462
04817	12766	20057	26218	33983	41258	48833	55226	62704	70248	76845	83501
04840	12787	20061	26230	34000	41278	48846	55230	62705	70331	76863	83515
04870	12904	20080	26328*	35982	41295	48881	55417	63189	70342	77008	83857
05499	13014	20107	26331	35983	41313	48979	55430	63192	70348	77147	83859
05893	13218	20876*	27117	34987	42270	49091	55761*	63258	70362	77202	84788
06056	13502	21154	27330	34666	42593	49317	55917	63500	70610	77268	84995
06057	13512	21158	27331	34667	42594	49318	55918	63501	70611	77275*)	84996
06728	13191*	21578	28236	35170	43226	49492	55950	63513	71295	78134*	85106
06765	13940	21581	28239	35171	43230	49493	55960	63514	71408	78197	85155
07236	13973	21640	28373	35545	43237	49505	56040	63991	71483	78312	85171
07303	14000	21652	28384	35547	43251	49670*	56046	64078	71484	78469	85176
07369	14251	21981	28481	35950	43740	49685	56106	64397*	71503	78658	85451
07612	14291	22259	28949	36569	43777	49689	57202	64441	72049	78755	85761
07671	14302	22263	29035	36570	43778	49690	57203	64970	72405	78939	85825
08113	15791	22295	29346	36858							

Пояснения «*», находящиеся у некоторых номеров серий, указывают, что один из номеров облигаций этих серий выпал на 5.000 руб. Знаком «*» означает, что выигрыши пали на облигации указанной серии только по «1-му займу индустриализации».

Знаком «**» означается, что выигрыши пали на облигации указанной серии только по займу «Пятилетка в четыре года».

Б. Выигрыши в 1.000 и 5.000 р. выпали на след. номера сер. и обл. беспр.-выигр. выпуска

№ № серий	№ № обл.	Сумма выигр.	№ № серий	№ № обл.	Сумма выигр.	№ № серий	№ № обл.	Сумма выигр.	№ № серий	№ № обл.	Сумма выигр.
10050	06	1000	41051	05	1000	33670	07	1000	33299	08	1000
13955	62	1000	42683	01	1000	60770	07	1000	90795	02	5000
13131	68	1000	43691	10	1000	94397	01	1000	90176	06	1000
14461	04	1000	44150	04	1000	94114	08	1000	90618	02	1000
4836	08	5000	43667	01	1000	77928	05	1000	90937	08	1000
40629	03	1000	49231	07	1000						

ПОРА ПРЕКРАТИТЬ БЕЗДЕЙСТВИЕ КОМСОДОВ

Завельщица сберкассы при нашем заводе тов. Алтунина заявила:

— В августе наша сберкасса выполнила свой план по вкладам на 100 проц., получив 4 тысячи рублей прилива денег к старым вкладам, завербовав 48 новых вкладчиков.

Но эти успехи получились не в результате плановой работы первичной комсорганизации в цехах, а самотеком. Надо отметить, что эти в августе все на сегодняшний день не работают комсорги и в этом большая вина заводкома. Нельзя тогда назначать людей, не прилагая к ним нашего комсорга в цехах отсутствовала какая либо работа по увеличению вкладов и вовлеке новых членов в сберкассу.

Наша сберкасса в августе выплатила по тиражам займов «Первого года второй пятилетки» и займа «Третьего решающего года пятилетки» 237 рублей. Эта выплата шла рабочие и служащие нашего завода получили своевременно. Но Алтунина не нашла нужным указать на недостатки в работе самой сберкассы.

Например, до сегодняшнего дня в сберкассе отсутствует доска с таблицами тиражей, из-за чего работники завода не имеют возможности лично проверить в сберкассе свои облигации по тиражам. Нет в сберкассе и таблицы с указанием сроков тиражей всех займов, это также дало бы возможность работникам завода сосчитать тиражи займов.

Все это должны учесть работники сберкассы и немедленно устранить недостатки в своей работе.

ГОЛУБЕВ.

КОГДА ЖЕ ЗАВКОМ НАЛАДИТ КУЛЬТРАБОТУ В ОБЩЕЖИТИИ?

3-й этаж в 13-м корпусе отведен под общежитие. Здесь живут больше 150 рабочих, которые работают на стройках этих заводов. Большинство своем эти рабочие в ближайшее время стали грамотными, сознательными рабочими.

Но тут наступили каникулы. В течение трех месяцев от заводского комитета ни разу не было ни одной читки. На 150 человек завком выписал всего один экземпляр «Ленинградской правды», один экземпляр «Ю чарвы» и один экземпляр «Комсомольской правды». Много 3 газеты на все общежитие.

У нас развивается соцсоревнование, хотя мы сделанное несколько раз убираем зад. На полу у нас валяются окурки, плевки—все это производит от того, что нет урн. Если этого можно было бы избежать, если бы заводской комитет организовал у нас лекции врачей, беседы по политическим и санитарным вопросам.

На днях к нам в общежитие заезжал прибыл еще 50 новых завербованных рабочих. Заводской комитет должен нашему заинтересоваться общежитием и наладить в них культурно-воспитательную работу.

МУХЛИНОВ.

ЗАВ. СТОЛОВОЙ ОШТРАФОВАН

В связи с заметкой «Безотрадная картина представилась моим глазам», опубликованной в газете «Трибуна», № 50, от 5 августа, об антисанитарном состоянии столовой сообщаю, что факт этот подтвердилась, в связи с чем за линии санинспекции приняты следующие меры.

Зав. столовой № 31 за антисанитарное состояние посещения оштрафован и предложено требование об увеличении количества официантов и об обеспечении работы столовой в полном объеме. Одновременно даны указания старшему об установлении санитарного надзора в выходные дни и принятии более энергичных мер по борьбе с тараканами.

Нач. райотдела Выборгского района — ГРИГОРЬЕВ.

Подушкин будет снят с работы дежурного кассира

По поводу статьи «Кассиры-бюрократы», помещенной в номере от 31 августа, сообщаю следующее.

Указанное на трубе обращение кассира Подушкин подтверждается. Грубое отношение в посетителям тов. Подушкин будет снят с работы дежурного кассира, как только будет подобрана на его место другой кассир.

Зав. фабрикр КОСТОВСКИЙ.

УЛУЧШАЮТ ПИТАНИЕ ИТР'овцев ЗА СЧЕТ... РАБОЧИХ

Вот уж больше месяца, как в главной столовой нашего завода можно наблюдать большие очереди, толкотню. Это в большинстве случаев происходит в час пик. Отчего же причина этого скопления?

Не много, это этих больших очередей можно избежать если рабочих, мостовой, электрика и строителя оградить в столовых отдельный от рабочих посетителей.

Для этого нужно открыть столовую в бараках на самой стройке. Это разгрузит главную столовую от большого количества обедающих и в то же время освободит самого рабочего от излишних хождений в обеденный перерыв в главную столовую.

Если коснуться других второстепенностей, которые существуют в главной столовой, то надо отметить такие факты: здесь имеются столы для ударников, для ИТР, для знатных рабочих завода. Питание этих групп по своей калорийности выше, чем у обычной столовой. Вместо того, для них существует специальный фонд, дающий повышенное питание.

Кухня здесь—по оказывается, ничего подходящего. Зав. столовой Берлин высокомерительно обещает обеспечивает за счет улучшения обеда для рабочих общей столовой, но общего фонда!

В столовой до сих пор процветает антисанитария, а помещение как кухни так и столовой требует большого ремонта.

Имеются всех вышеуказанных второстепенностей должны заняться завкомуправление, зав. столовой Берлина и рабочий комитет завода заместитель столовой. Общественная столовая имеет все возможности быть образцовой.

ВАКУЛОВ.

ПРОВЕРЬ СВОИ ОБЛИГАЦИИ

„ПЯТИЛЕТКА В ЧЕТЫРЕ ГОДА"

(И 3-й ЗАЕМ ИНДУСТРИАЛИЗАЦИИ)

(БЕСПРОЦЕНТНО-ВЫИГРЫШНЫЙ ВЫПУСК)

Таблица 15 тиража выигрышей, производившегося в гор. Абакане 25–28 августа 1934 г.

А. Выигрыши в 200 руб. выпали на облигации след. серий беспр-выигр. выпуска

00040	06134	15734	22305	29787	36865	43815	50321	57954	64972	72506	78947
00254	06303	15759	22313	29838	37202	43954*	50447	57971	65015	72572	78972
00491	06478	15767	22366	29994	37232	44150	50533	58137	65049	72598	78996
00700	06567	15880	22628	30096	37424	44443	50599	58210	65275	72935	79146
00946	06870	15907	22771	30240	37898	44448	51175	58230	65407	73188	79186
00956	06879	16054	22914	30435	37943	44533	51251	58367	65667	73268	79796
00993	07030	16162	23033	30462	38035	44863	51719*	58306	66210	73418	79862
01023	07044	16253	23067	30521	38081	44870	51744	58403	66241	73471	79976
01043	07068	16418	23083	30973	38485	45116	51902	59171	66316	73571	80121
01105	07253	16501	23170	31257	38685	45191	52143	59441	66417	73677	80280
01328	07505*	16961	23776*	31401*	38846	45657*	52363	59486	67285	74130	80367
01599	07596	17017	23892	31520	38926*	45668	52930	59522	67517	74259	80432
01760	07636	17211	23897	31602	38931	45693	53137	59546	67539	74396	80506
01717	07817	17227	23975	31790	39124	46729	53312	59844	67567	74416	80562
02093	08043	17258	24001	31898	39148	47673	53385	59903	67960	74525	80629
02529	10734	17849	24018	32209	39332	47090	54140	60071	67998	74565	81003
02911	10842	18219	24441	32538	39360*	47125	54240	60248	68218	74721	81164
03202	11106	18227	24475	32652	39385	47241	54305	60354	68302	74962	81318
03228	11084	18234	24800	32845	40076	47629	53619	60770*	68443	75142	81699
03374	11183	18277	24876	32853	40098	48149	53672	60849	68471	75277	82290*
03622	11167	18497*	25223	32894*	40415	48217*	53679*	60980	69276	75569	82465
03629	11241	18864	25258	33387	40494	48379	54053	60994	69004	75977	82557
03809	11384	18877	25263	33397	40747	48479	54139	61000	69004	76277	82779
03865	11519	19433	25648	33720	40778*	48518	54365	61465	69009	76338	82758
04247	11609	19483	25654	34028	40915	48520	54369	61529	69019	76543	82823
04328	11865	19844	25806	34231	41320	48625	54587	61633	69349	76593	83330
04648	12263	19878	25837	34238	41400	48626	54629	61642	69437	77301	83389
04671	12267	20041	26150	33967	41193	48750	54723	62563	69606	76769	83462
04817	12766	20057	26218	33983	41258	48833	55226	62704	70248	76845	83501
04840	12787	20061	26230	34000	41278	48846	55230	62705	70331	76863	83515
04870	12904	20080	26328*	35982	41295	48881	55417	63189	70342	77008	83857
05499	13014	20107	26331	35983	41313	48979	55430	63192	70348	77147	83859
05893	13218	20876*	27117	34987	42270	49091	55761*	63258	70362	77202	84788
06056	13502	21154	27330	34666	42593	49317	55917	63500	70610	77268	84995
06057	13512	21158	27331	34667	42594	49318	55918	63501	70611	77275*)	84996
06728	13191*	21578	28236	35170	43226	49492	55950	63513	71295	78134*	85106
06765	13940	21581	28239	35171	43230	49493	55960	63514	71408	78197	85155
07236	13973	21640	28373	35545	43237	49505	56040	63991	71483	78312	85171
07303	14000	21652	28384	35547	43251	49670*	56046	64078	71484	78469	85176
07369	14251	21981	28481	35950	43740	49685	56106	64397*	71503	78658	85451
07612	14291	22259	28949	36569	43777	49689	57202	64441	72049	78755	85761
07671	14302	22263	29035	36570	43778	49690	57203	64970	72405	78939	85825
08113	15791	22295	29346	36858							

Пояснения «*», находящиеся у некоторых номеров серий, указывают, что один из номеров облигаций этих серий выпал на 5.000 руб. Знаком «*» означает, что выигрыши пали на облигации указанной серии только по «1-му займу индустриализации».

Знаком «**» означается, что выигрыши пали на облигации указанной серии только по займу «Пятилетка в четыре года».

Б. Выигрыши в 1.000 и 5.000 р. выпали на след. номера сер. и обл. беспр.-выигр. выпуска

№ № серий	№ № обл.	Сумма выигр.	№ № серий	№ № обл.	Сумма выигр.	№ № серий	№ № обл.	Сумма выигр.	№ № серий	№ № обл.	Сумма выигр.
10050	06	1000	41051	05	1000	33670	07	1000	33299	08	1000
13955	62	1000	42683	01	1000	60770	07	1000	90795	02	5000
13131	68	1000	43691	10	1000	94397	01	1000	90176	06	1000
14461	04	1000	44150	04	1000	94114	08	1000	90618	02	1000
4836	08	5000	43667	01	1000	77928	05	1000	90937	08	1000
40629	03	1000	49231	07	1000						

ПО СИГНАЛАМ „ТРИБУНЫ"

ЗАВ. СТОЛОВОЙ ОШТРАФОВАН

В связи с заметкой «Безотрадная картина представилась моим глазам», опубликованной в газете «Трибуна», № 50, от 5 августа, об антисанитарном состоянии столовой сообщаю, что факт этот подтвердилась, в связи с чем за линии санинспекции приняты следующие меры.

Зав. столовой № 31 за антисанитарное состояние посещения оштрафован и предложено требование об увеличении количества официантов и об обеспечении работы столовой в полном объеме. Одновременно даны указания старшему об установлении санитарного надзора в выходные дни и принятии более энергичных мер по борьбе с тараканами.

Нач. райотдела Выборгского района — ГРИГОРЬЕВ.

Подушкин будет снят с работы дежурного кассира

По поводу статьи «Кассиры-бюрократы», помещенной в номере от 31 августа, сообщаю следующее.

Указанное на трубе обращение кассира Подушкин подтверждается. Грубое отношение в посетителям тов. Подушкин будет снят с работы дежурного кассира, как только будет подобрана на его место другой кассир.

Зав. фабрикр КОСТОВСКИЙ.

УЛУЧШАЮТ ПИТАНИЕ ИТР'овцев ЗА СЧЕТ... РАБОЧИХ

Вот уж больше месяца, как в главной столовой нашего завода можно наблюдать большие очереди, толкотню. Это в большинстве случаев происходит в час пик. Отчего же причина этого скопления?

Не много, это этих больших очередей можно избежать если рабочих, мостовой, электрика и строителя оградить в столовых отдельный от рабочих посетителей.

Для этого нужно открыть столовую в бараках на самой стройке. Это разгрузит главную столовую от большого количества обедающих и в то же время освободит самого рабочего от излишних хождений в обеденный перерыв в главную столовую.

Если коснуться других второстепенностей, которые существуют в главной столовой, то надо отметить такие факты: здесь имеются столы для ударников, для ИТР, для знатных рабочих завода. Питание этих групп по своей калорийности выше, чем у обычной столовой. Вместо того, для них существует специальный фонд, дающий повышенное питание.

Кухня здесь—по оказывается, ничего подходящего. Зав. столовой Берлин высокомерительно обещает обеспечивает за счет улучшения обеда для рабочих общей столовой, но общего фонда!

В столовой до сих пор процветает антисанитария, а помещение как кухни так и столовой требует большого ремонта.

Имеются всех вышеуказанных второстепенностей должны заняться завкомуправление, зав. столовой Берлина и рабочий комитет завода заместитель столовой. Общественная столовая имеет все возможности быть образцовой.

ВАКУЛОВ.

ПРОВЕРЬ СВОИ ОБЛИГАЦИИ

„ПЯТИЛЕТКА В ЧЕТЫРЕ ГОДА"

(И 3-й ЗАЕМ ИНДУСТРИАЛИЗАЦИИ)

(БЕСПРОЦЕНТНО-ВЫИГРЫШНЫЙ ВЫПУСК)

Таблица 15 тиража выигрышей, производившегося в гор. Абакане 25–28 августа 1934 г.

А. Выигрыши в 200 руб. выпали на облигации след. серий беспр-выигр. выпуска

00040	06134	15734	22305	29787	36865	43815	50321	57954	64972	72506	78947
00254	06303	15759	22313	29838	37202	43954*	50447	57971	65015	72572	78972
00491	06478	15767	22366	29994	37232	44150	50533	58137	65049	72598	78996
00700	06567	15880	22628	30096	37424	44443	50599	58210	65275	72935	79146
00946	06870	15907	22771	30240	37898	44448	51175	58230	65407	73188	79186
00956	06879	16054	22914	30435	37943	44533	51251	58367	65667	73268	79796
00993	07030	16162	23033	30462	38035	44863	51719*	58306	66210	73418	79862
01023	07044	16253	23067	30521	38081	44870	51744	58403	66241	73471	79976
01043	07068	16418	23083	30973	38485	45116	51902	59171	66316	73571	80121
01105	07253	16501	23170	31257	38685	45191	52143	59441	66417	73677	80280
01328	07505*	16961	23776*	31401*	38846	45657*	52363	59486	67285	74130	80367
01599	07596	17017	23892	31520	38926*	45668	52930	59522	67517	74259	80432
01760	07636	17211	23897	31602	38931	45693	53137	59546	67539	74396	80506
01717	07817	17227	23975	31790	39124	46729	53312	59844	67567	74416	80562
02093	08043	17258	24001	31898	39148	47673	53385	59903	67960	74525	80629
02529	10734	17849	24018	32209	39332	47090	54140	60071	67998	74565	81003
02911	10842	18219	24441	32538	39360*	47125	54240	60248	68218	74721	81164
03202	11106	18227	24475	32652	39385	47241	54305	60354	68302	74962	81318
03228	11084	18234	24800	32845	40076	47629	53619	60770*	68443	75142	81699
03374	11183	18277	24876	32853	40098	48149	53672	60849	68471	75277	82290*
03622	11167	18497*	25223	32894*	40415	48217*	53679*	60980	69276	75569	82465
03629	11241	18864	25258	33387	40494	48379	54053	60994	69004	75977	82557
03809	11384	18877	25263	33397	40747	48479	54139	61000	69004	76277	82779
03865	11519	19433	25648	33720	40778*	48518	54365	61465	69009	76338	82758
04247	11609	19483	25654	34028	40915	48520	54369	61529	69019	76543	82823
04328	11865	19844	25806	34231	41320	48625	54587	61633	69349	76593	83330
04648	12263	19878	25837	34238	41400	48626	54629	61642	69437	77301	83389
04671	12267	20041	26150	33967	41193	48750	54723	62563	69606	76769	83462
04817	12766	20057	26218	33983	41258	48833	55226	62704	70248	76845	83501
04840	12787	20061	26230	34000	41278	48846	55230	62705	70331	76863	83515
04870	12904	20080	26328*	35982	41295	48881	55417	63189	70342	77008	83857
05499	13014	20107	26331	35983	41313	48979	55430	63192	70348	77147	83859
05893	13218	20876*	27117	34987	42270	49091	55761*	63258	70362	77202	84788
06056	13502	21154	27330	34666	42593	49317	55917	63500	70610	77268	84995
06057	13512	21158	27331	34667	42594	49318	55918	63501	70611	77275*)	84996
06728	13191*	21578	28236	35170	43226	49492	55950	63513	71295	78134*	85106
06765	13940	21581	28239	35171	43230	49493	55960	63514	71408	78197	85155
07236	13973	21640	28373	35545	43237	49505	56040	63991	71483	78312	85171
07303	14000	21652	28384	35547	43251	49670*	56046	64078	71484	78469	85176
07369	14251	21981	28481	35950	43740	49685	56106	64397*	71503	78658	85451
07612	14291	22259	28949	36569	43777	49689	57202	64441	72049	78755	85761
07671	14302	22263	29035	36570	43778	49690	57203	64970	72405	78939	85825
08113	15791	22295	29346	36858							

Пояснения «*», находящиеся у некоторых номеров серий, указывают, что один из номеров облигаций этих серий выпал на 5.000 руб. Знаком «*» означает, что выигрыши пали на облигации указанной серии только по «1-му займу индустриализации».

Знаком «**» означается, что выигрыши пали на облигации указанной серии только по займу «Пятилетка в четыре года».

Б. Выигрыши в 1.000 и 5.000 р. выпали на след. номера сер. и обл. беспр.-выигр. выпуска

№ № серий	№ № обл.	Сумма выигр.	№ № серий	№ № обл.	Сумма выигр.	№ № серий	№ № обл.	Сумма выигр.	№ № серий	№ № обл.	Сумма выигр.
10050	06	1000	41051	05	1000	33670	07	1000	33299	08	1000
13955	62	1000	42683	01	1000	60770	07	1000	90795	02	5000
13131	68	1000	43691	10	1000	94397	01	1000	90176	06	1000
14461	04	1000	44150	04	1000	94114	08	1000	90618	02	1000
4836	08	5000	43667	01	1000	77928	05	1000	90937	08	1000
40629	03	1000	49231	07	1000

ТЕМА 8.

Борьба за укрепление диктатуры пролетариата — борьба за пост оение бесклассового социалистического общества

(Тема прорабатывается в три занятия)

ЗАНЯТИЕ ПЕРВОЕ.

I. Основы марксистско-ленинского учения о строительстве социализма в одной стране.

Вопросы для беседы.

1. В чем заключается возможность победы социализма в одной стране.
2. Что требуется для превращения возможности построения социализма в действительность.
3. В чем состоит вред бухаринской теории о потухании классовой борьбы при построении социализма.
4. Почему надо вести борьбу против теорий контрреволюционного троцкизма и правого оппортунизма о построении социализма в одной стране.
5. В чем основные преимущества советской системы хозяйства перед капиталистической.

Литература для слушателей:

По первому вопросу:

СТАЛИН. Вопросы ленинизма, изд. 9-е, стр. 221-224.

По второму вопросу:

Тоже стр. 527-528.

По третьему вопросу:

Тоже стр. 399-402.

По четвертому вопросу:

Тоже стр. 556-561.

По пятому вопросу:

Тоже стр. 537-538.

Литература для руководителей:

СТАЛИН. Вопросы ленинизма стр. 219-223; 537-540; 548-550; 399-402; 556-561.

ЗАНЯТИЕ ВТОРОЕ.

II. Борьба за победу социалистического строительства НЭП как единственно правильная политика пролетариата, строящего социализм).

Вопросы для беседы:

1. Почему пролетариат после захвата власти должен отобрать у буржуазии средства производства.
2. Почему экспроприация не должна распространяться на хозяйства крестьян, ремесленников и кустарей, не эксплоатирующих чужого труда.
3. Что такое НЭП. Каковы его этапы.
4. В чем международное значение НЭП'а.
5. Почему кооперация является столбовой дорогой к социализму для широких крестьянских масс.
6. Почему индустриализация страны является основой социалистической перестройки всего народного хозяйства СССР.
7. Каковы причины наших трудностей и пути их преодоления.

Литература для слушателей:

По первому и второму вопросам:

Программа Коминтерна, раздел IV, § 3 — общая часть и начало § 4.

По третьему и четвертому вопросам:

Программа Коминтерна, раздел IV, § 4.

СТАЛИН. Вопросы ленинизма стр. 401-404; 459.

По пятому вопросу:

СТАЛИН. Вопросы ленинизма, стр. 231-232; 439-440.

По шестому вопросу:

Тоже стр. 358-362.

По седьмому вопросу:

Тоже стр. 525-528 (повторно).

Литература для руководителей:

Программа Коминтерна, раздел IV, § 3 и 4.

ЛЕНИН. Избранные произведения, том V, стр. 111-122.

СТАЛИН. Вопросы ленинизма, стр. 231-232; 404-408; 439; 571 - 572; 357-364; 525-528.

ЗАНЯТИЕ ТРЕТЬЕ.

III. Итоги первой пятилетки и вступление СССР в пятилетку построения бесклассового социалистического общества. Социализм и коммунизм.

Вопросы для беседы:

1. В чем состояла основная задача первого пятилетнего плана.
2. Каковы основные итоги первой пятилетки и в чем их международное значение.
3. В борьбе с какими врагами партия победила в первой пятилетке.
4. В чем состоит роль тов. Сталина в борьбе за выполнение пятилетки (освещает руководитель).
5. Какова главная политическая задача второй пятилетки.
6. Почему задачи освоения техники новых предприятий, укрепление колхозов и превращение колхозников в зажиточных являются главными хозяйственными задачами второй пятилетки.
7. Каковы основные пути осуществления второй пятилетки.
8. В чем состоят 6 условий тов. Сталина и как они проводятся на вашем предприятии (заводе, колхозе).
9. Почему правый уклон является главной опасностью на данном этапе.
10. Чем отличается социализм от коммунизма.

Литература для слушателей:

По первому вопросу:

СТАЛИН. Вопросы ленинизма. Дополнение к IX изданию, стр. 13-17.

По второму вопросу:

Тоже стр. 17-18; 25; 29-30; 34; 37 и 13.

По третьему вопросу:

Тоже стр. 19-21; 25-27.

По четвертому вопросу:

Тезисы к 50-летию со дня смерти Маркса. Партиздат 1933 г. стр. 24-25.

По пятому вопросу:

Резолюция XVII конференции ВКП(б) по докладу тов. Молотова и Куйбышева, раздел II начало

По шестому вопросу:

СТАЛИН. Вопросы ленинизма, дополн. к IX изд. стр. 21-22; 56-59.

По седьмому вопросу:

Резолюция январского пленума ЦК и ЦКК ВКП(б) по докладам тт. Сталина, Молотова и Куйбышева, разд. II.

По восьмому вопросу:

СТАЛИН. Вопросы ленинизма, стр. 600-603.

По девятому вопросу:

Тоже стр. 383.

По десятому вопросу:

Тоже стр. 286-287.

Литература для руководителей:

СТАЛИН. Итоги пятилетки (целиком)

Резолюция XVII конференции ВКП(б) по докладам т.т. Молотова и Куйбышева, разд. II начало и пункт 3.

СТАЛИН. Вопросы лениниза стр. 30; 542; 544; 586; 600-603.

Программа Коминтерна, разд. III.

Методбюро Культпропа Крайкома ВКП(б).

Полиграф, г. Горький, № 8977. Тираж 4000 экз. а5.

Цена 3 коп.

Пролетарии всех стран, соединяйтесь!
К борьбе за рабочее дело будь готов!

ПИОНЕРСКАЯ ПРАВДА

ОРГАН ЦК и МК ВЛКСМ 24 августа 1935 года, суббота, № 111 (1581)

РАБОТАТЬ КРУГЛЫЙ ГОД

ВОЛОДАРЦЫ ПЕРЕШЛИ ОТ СЛОВ К ДЕЛУ

ФОРПОСТ ЗНАЕТ, ЧТО БУДЕТ ДЕЛАТЬ ОСЕНЬЮ И ЗИМОЙ

Форпост наш организовался всего только месяц назад. Прошло немного времени, но мы уже успели хорошо подружить и интересно поработать. Нас немного в форпосте — всего только 13 пионеров. За этот месяц мы провели несколько экскурсий за город. Ходили в музей, ездили по историческим местам города. Часто бывали вместе в саду и в парке. Кроме нас, во дворе есть много малышей. Мы их развлекаем, рисуем для них картинки и очень часто проводим с ними игры на жактовской площадке.

Сейчас у нас большая радость: выходит первая фотогазета форпоста. Фотографии делает пионер-фотолюбитель *Боря Чирков*.

Несколько дней назад мы прочитали письмо днепропетровского форпоста и решили, что нам тоже надо работать круглый год. У нас во дворе должно быть весело летом и зимой, и ту работу, которую начали месяц назад, мы не оставим и зимой.

Как мы предполагаем работать? На нашей площадке устроим каток и снежную горку. Организуем свою хоккейную команду. Алеша Кузочкин хорошо играет в хоккей и он будет нашим капитаном. Будем устраивать хоккейные матчи.

Жилец нашего дома *Полторак* поможет организовать столярный и слесарный кружки. Сами начнем чинить себе коньки, салазки, лыжи и сделаем для малышей санки. Вместе будем ходить на каток. Почти у всех ребят нашего форпоста есть коньки, а для тех, у кого их не имеется, культкомиссия нашего жакта обещала купить.

Все это будет зимой. А что же мы будем делать осенью? В красном уголке устроим библиотеку-передвижку, там же сделаем читальню. Украсим свой красный уголок, чтобы можно было заниматься и играть. У нас есть свой театр «Петрушка», вот мы и будем устраивать под руководством артистки ТЮЗ *Альфентанг* вечера. И, кроме того, мы организуем у себя много кружков. Домохозяйка *Шеповалова* пообещала руководить швейным кружком.

Через несколько дней приедут все пионеры и школьники нашего жакта, тогда соберемся и обсудим, как веселее и интереснее проводить нашу работу осенью и зимой.

Маруся Тоток, Ната Новожилова, Боря Чирков, Ваня Саулин, Женя Глушкова.

Ленинград.

АРХИВЫ УДМУРТИИ

КОМСОМОЛЬСКИЙ ОРГАНИЗАТОР В ШКОЛЕ

Центральный комитет ленинского комсомола посылает более тысячи своих посланцев во все школы Москвы, Ленинграда, Киева и Харькова. Тщательно отобранные и проверенные, персонально утвержденные Центральным комитетом комсомола, на работу комсоргами пошли люди образованные, с большим опытом союзной работы, хорошие и чуткие организаторы. Им даны серьезные полномочия, большие права. Никто, кроме ЦК, не имеет права снимать комсорга с работы, заменять его другим товарищем.

Задачи перед комсоргом поставлены большие, и спрос с него будет великий. **Комсомольский организатор отвечает непосредственно перед Центральным комитетом ВЛКСМ за всю культурно-массовую и воспитательную работу с учащимися в школе и вне ее.** Центральный комитет требует такой работы от комсоргов, чтобы каждый комсомолец, пионер и все учащиеся советской школы воспитывались и росли сознательными и преданными гражданами социалистической родины, вполне грамотными, культурными и строго дисциплинированными.

Для того, чтобы осуществить столь высокие требования, придется, конечно, немало поработать, и в первую очередь следует взяться за восстановление школьной комсомольской организации, за организационное и политическое ее укрепление. Комсорг ЦК ВЛКСМ одновременно является секретарем первичной организации школы. С ней, вместе с комсомольцами, опираясь на них, комсорг сумеет развернуть в школе кипучую деятельность, возглавить здоровую инициативу учащейся молодежи.

Мы укрепляем пионерские отряды хорошими постоянными вожатыми. Это отнюдь не значит, что комсорг может им передоверить всю пионерскую работу. Больше того, комсорг несет полную ответственность за состояние и работу пионерской организации. Пионеры в школе—большая сила.

Отряды об'единят огромную массу школьников. Задача комсоргов — работать так, чтобы отряд зажил новой, интересной жизнью, чтобы комсомольская и пионерская организации превратились в подлинных вожаков учащейся молодежи.

Мы ждем от посланцев Центрального комитета самой дружной, совместной работы с преподавательским составом, директором школы. Без этого немыслима успешная, плодотворная их работа. Всякое зазнайство в этом отношении будет губительно для дела. Всячески укреплять авторитет педагога, работать в контакте с ним, использовать его педагогический опыт и знания, заботиться о молодом учителе, помогать ему в работе над собой—обязанность комсорга.

В большинстве школ так повелось, что всю культурно-массовую и воспитательную работу сводили к заседаниям, к митингам, докладам и т. н. «линейкам». Это — недопустимое сужение рамок, привившийся трафарет! Комсорги с самого начала должны обогатить формы и методы внешкольной воспитательной работы. Вместе с руководством школы, с помощью внешкольных работников, педагогов и вожатых можно и нужно создавать всевозможные самодеятельные ученические кружки. В нашем арсенале есть десятки проверенных форм политико-воспитательной и пропагандистской работы, и эти формы нужно широко использовать.

Оказывая помощь педагогам в организации учебно-воспитательного процесса, помогая детям успешно учиться, удовлетворяя здоровые запросы учащихся, нельзя допускать хотя бы минимальной перегрузки детей. Комсомольцы и пионеры должны быть передовиками в учебе. И все условия для этого им должны быть созданы.

Все школьники, все педагоги и работники фронта народного просвещения приветствуют посланцев ЦК ВЛКСМ в школы и ждут от них самой энергичной деятельности.

Пролетарии всех стран, соединяйтесь!

КИМ

КОМСОМОЛЬСКОЕ ПЛЕМЯ

18 ИЮЛЯ 1935 г.

Адрес редакции: Киров, К. Маркса, 84

ГОД ИЗДАНИЯ ПЕРВЫЙ

ОРГАН ОРГБЮРО ЦК ВЛКСМ КИРОВСКОГО КРАЯ

№ 123 Цена 10 коп.

О РАБОТЕ ПИОНЕРСКИХ ЛАГЕРЕЙ

ПОСТАНОВЛЕНИЕ КИРОВСКОГО КРАЙКОМА ВКП(б) от 8 июля 1935 года

1. Отметить, что работа пионерских лагерей поставлена неудовлетворительно. Особо плохо организовано дело в лагерях Верхошижемского, Слободского, Фаленского, Вятско-Полянского районов. Райкомы ВКП(б) и райкомы комсомола этих районов слабо руководят и помогают в организации работы лагерей. Более серьезно отнеслись к организации работы детских лагерей котельничский и халтуринский райкомы партии.

Районные отделы народного образования и крайоно не знают фактического состояния оздоровительной работы среди детей, формально руководят этой работой, перекладывают ее исключительно на плечи комсомольских организаций.

2. Предложить РК партии в ближайшие 5 дней проверить работу пионерских лагерей, обсудить на бюро результаты проверки и принять необходимые меры, обеспечивающие нормальные условия работы пионерских лагерей (финансирование, питание, содержание работы, кадры). Обязать персонально предриков непосредственно следить за работой лагерей и проведением оздоровительных мероприятий.

3. Запретить направление детей в лагери, которые не обеспечены соответствующими средствами, продуктами питания и кадрами.

4. Тов. Марчукову (зав. крайоно) немедленно устранить факты безответственного отношения со стороны роно к оздоровительным мероприятиям среди детей, указав на их непосредственную ответственность за успешное проведение лагерей.

5. Предложить крайздраву обеспечить повседневный медицинский контроль в массовых лагерях и площадках.

6. Указать тов. Шубникову (зав. крайздравом) на слабую работу краевого санаторного лагеря и на безответственное отношение со стороны крайздрава к подбору кадров для обслуживания лагеря.

Обязать тов. Шубникова в пятидневный срок привести в порядок хозяйственную и материальную часть санаторного лагеря, урегулировать порядок приема в лагерь и отправки детей из лагеря.

7. Предложить тов. Скоробогатову (крайвнуторг) и тов. Самарину (крайпотребсоюз) обеспечить бесперебойное снабжение лагерей продуктами питания и культтоварами (бумага, карандаши, игры).

8. Поручить тт. Грачеву, Марчукову, Лисину и Березину проработать вопрос о средствах для краевых оздоровительных мероприятий среди детей.

Крайком ВКП(б)

ЗА ОБРАЗЦОВЫЙ ПИОНЕРСКИЙ ЛАГЕРЬ

Краевой комитет партии в публикуемом нами сегодня постановлении отметил, что «работа пионерских лагерей поставлена неудовлетворительно. Особо плохо организовано дело в лагерях Верхошижемского, Слободского, Вятско-Полянского районов. Райкомы ВКП(б) и райкомы комсомола этих районов слабо руководят и помогают в организации работы лагерей».

В Иогобенке в пионерском лагере кировского горкома нет умывальника. Начальник лагеря тов. Пережогин говорит: «Негде взять, обходимся и без него». В результате многие ребята не умываются. Сын агронома Володя Антропов, живущий в этом лагере, не умывался больше недели. Здесь, как правило, личную гигиену ребята не соблюдают.

Кормят в лагере отвратительно. И не потому, что нет продуктов, а потому, что плохой повар и не умеет готовить: все, что подают ребятам на обед, пахнет дымом.

В лагере, расположенном в селе Макарье (около гор. Кирова) отдыхают более 200 пионеров. Обслуживание их поставлено крайне скверно. Нет даже кипяченой воды для питья. Прикрепленный к лагерю врач был здесь всего один раз.

В пионерском лагере комбината учполитехоборудования (Филейка) в спальнях хаос, пол грязный, начальник лагеря тов. Свалов на безобном обслуживании детей, которые имеют место в пионерлагере Слободского и Фаленского районов. И повторять их нет надобности.

Сейчас заканчивает отдых первая смена. Вторую смену надо во что бы то ни стало обслужить образцово.

Краевой комитет партии запретил направлять детей в лагери, которые не обеспечены соответствующими средствами, продуктами питания и кадрами.

Учитывая это, каждый районный отдел народного образования, райком, городской комитет комсомола должны тщательно проверить состояние лагерей, учесть чего в них не хватает из оборудования, обеспечен ли лагерь средствами, продуктами питания, кадрами и только после того, как все будет приведено в порядок, отправлять детей.

Хозяйственникам лагерей следует побольше проявить инициативы в улучшении питания детей. Сейчас имеются все возможности улучшить питание за счет свежих овощей, ягод. Нужно только по-хозяйски подойти к делу.

Постановление краевого комитета партии является последним предупреждением безответственности и несерьезного отношения к делу организации отдыха детей со стороны многих партийных, советских и комсомольских органи-

ПОСТАНОВЛЕНИЕ

оргбюро ЦК ВЛКСМ Кировского края

„о пересмотре и укреплении состава вожатых пионеров и октябрят"

В целях коренного укрепления состава вожатых пионерских отрядов и октябрятских групп города и деревни, оргбюро ЦК ВЛКСМ во исполнение решения ЦК ВЛКСМ о пересмотре и укреплении состава вожатых постановляет:

1. Немедленно приступить к пересмотру ныне работающих вожатых и укомплектованию всех пионеротрядов и октябрятских групп квалифицированными вожатыми в следующих районах первой очереди: г. Киров, Ижевск, УАССР, в районах: Кировском, Белохолуницком, Верхошижемском, Воткинском, Зуевском, Котельническом, Малмыжском, Мурашинском, Нолинском, Омутнинском, Оричевском, Сарапульском, Слободском, Санчурском, Советском, Уржумском, Халтуринском, Яранском.

Поручить указанным горкомам и райкомам под личную ответственность секретарей закончить эту работу к 10 сентября. По остальным районам края провести эти мероприятия до 1 октября.

2. Придавая исключительное значение этому мероприятию, оргбюро ЦК ВЛКСМ обязывает все РК, ГК и обком ВЛКСМ заменить слабых, не проверенных, малограмотных вожатых—крепкими, классово-выдержанными, политически грамотными, проверенными комсомольцами, имеющими, как правило, опыт руководящей комсомольской работы, неполное среднее или среднее образование и навыки по работе среди детей, с тем, чтобы обеспечить каждый отряд пионеров и октябрят квалифицированными и желающими работать с детьми вожатыми.

3. Утвердить следующий порядок проверки:

а) Первичная организация, из состава которой подбирается вожатый, проверяет работу пионеротряда, подбирает и утверждает на комсомольском собрании вожатого, намечает и утверждает план конкретной помощи отряду пионеров и группе октябрят (выделение руководов, помощь литературой, снабжение атрибутами, игровым материалом, организация в жатких комнат, площадок и т. п.), после чего проводится личная беседа руководящих работников райкома, горкома, обкома ВЛКСМ с вожатыми отрядов и групп октябрят. Замену негодных проводить немедленно по ходу проверки, не допуская оставления отрядов без вожатых. Каждый вожатый рассматривается и утверждается на бюро горкома, райкома ВЛКСМ.

б) Утвержденные райкомом ВЛКСМ вожатые закрепляются на работе в отряде не менее чем на 2 года (характеристики и выписки из решения бюро горкома, райкома на платных вожатых направляются в отдел пионеров крайкома на утверждение) и могут быть переброшены на другую работу лишь после специального в каждом отдельном случае решения горкома, РК ВЛКСМ.

4. Указать оричевскому, арбажскому, яранскому и кильмезскому РК ВЛКСМ на формальный подход в пересмотре и укомплектовании пионеротрядов вожатыми: подбор вожатых без участия первичных организаций ВЛКСМ, превращение этого важнейшего мероприятия в техническую работу отдела пионеров РК

5. Организовать специальную подготовку вожатых пионерских отрядов и групп октябрят, мероприятия отдела пионеров по налаживанию работы районных семинаров и проведении курсов вожатых в районах утвердить. Поручить тт. Березину и Лаптеву войти в крайком ВКП(б) и крайисполком с предложениями об ассигновании средств на проведение этих курсов.

6. Командировать в помощь по пересмотру и укреплению вожатых следующих товарищей, в следующие районы:

Соболева—в Ижевск, Новожилова—Котельнич, Юферева—Яранск, Блох—Санчурск, Уханова—Кырчаны, Стефанова—Нема, Кремнева—Вожгалы, Бабарина—Макарьево, Лаптева—Шабалино, Косарева—Сарапул, Шутова—Омутная, Соболева (2)—Даровское, Одинцова—Просница, Зуевка, Тертышина—Халтурин, Оричи, Щелицева—Верхошижемье, Советск, Русланова—Белая Холуница, Стефанова (2)—Уржум, Шурма, Сычугова—Воткинск, Винокурова—Слободской.

АЛЕКСЕЙ ЮГОВ



Галстук

(Окончание)

В конце концов руку пришлось, словно самого Ершова, почти насильно выпроваживать из воды. Лена досуха вытерла искупавшуюся руку и закрыла ее одеялом.

Больной почувствовал себя лучше. Он отдыхал. Щеки его порозовели. Дыхание стало легким и свежим. Он закрыл глаза.

Вожатая думала, что он дремлет. Вдруг он очнулся и тихо позвал ее, не поворачивая головы:

— Лена...

Она тотчас же торопливо подошла и опустилась возле него.

Он долго не решался начать. Смотрел куда-то в сторону и вверх, обкусывая пересохшую кожицу на губах, теребя одеяло.

— Ты мне хочешь сказать что-нибудь? — спросила, наконец, вожатая.

— Да, — сдвинув брови, ответил он. Потом повернулся к ней лицом и сказал:

— Да, сказать хотел. Только, чтобы ты одна была.

— Я одна, — ответила вожатая и, оглянувшись, сделала ребятам знак, чтобы они отошли.

Больной молчал, прислушиваясь к шороху затихавших шагов.

Наконец он положил свою тонкую, худую руку поверх руки вожатой и сказал:

— Лена, я хочу спросить тебя... Только ты мне обещай правду...

— Ну, конечно, вот странный ты какой...

— Скажи мне: могу я умереть?

Лена почувствовала, как от этих неожиданных слов холод пошел по коже, но все-таки заставила себя рассмеяться.

— Странный твой вопрос, Коля... Каждый из нас когда-нибудь умрет, — ответила она ему.

— Нет, сейчас... скоро... Могу я умереть? — повторил он свои слова с какой-то суровой настойчивостью.

— Глупости ты говоришь, — только и смогла ответить она ему. Под его прямым испытующим взглядом она вдруг почувствовала, что на большее у нее не хватит в голосе простоты и искренности.

Она замолчала и отвела глаза.

Он понял.

Несколько мгновений молчал и он.

Потом заговорил — глухо и немного торжественно — голосом, каким отдают завещание:

— Лена, когда я умру... — Но тут же мнительно и тревожно прервал фразу:

— Только ты не смейся, Лена!..

— Ну, что ты! Ты уж прости...

прозвучало в голосе. Губы искривились и дрогнули...

— А урну с прахом... Если только можно, Лена!.. Пускай... понесет к могиле... товарищ... Косарев.

И как только вырвалось у него это затаенное, мучившее его желание, он судорожно отвернулся и натянул на голову одеяло.



Ибо никто и никогда еще не видал, как плачет Ершов.

КРАТКОЕ СОДЕРЖАНИЕ КОНЦА:

...Товарищу Косареву так и не пришлось нести к могиле урну с прахом Ершова. Доставленный в кишлак Уртабуз и окруженный там заботами и уходом не только семьи своего друга Ашура Ташматова, но и всех дехкан колхоза, Ершов быстро поправился. Еще раньше, чем он был доставлен туда, его уже там дожидался врач, посланный из Термеза на самолете.

Мнимые старатели были пойманы близ границы. В лице Даляла был опознан известный белогвардеец, казачий офицер, оставшийся в СССР после разгрома и бегства за границу отрядов атамана Дутова, чтобы вести вредительскую работу.

Этот страшный человек вряд ли сдался бы без сопротивления, но тяжелая гноящаяся язва от ожога, причиненного куском радиоактивной руды, отобранным у ребят, лишила его движения и приковала к земле. Оказывается, в течение целых двух недель, пока они скрывались в горах, он все время носил этот камень за пазухой.

Когда ребята на обратном пути завернули в Ташкент, там было установлено, что открытое экскурсией месторождение — одно из самых богатейших по содержанию радия в руде.

ЦК комсомола Узбекской республики премировал всех участников открытия.

От товарища Косарева была получена и оглашена на торжественном вечере приветственная телеграмма.

Когда закончилась официальная часть, вожатая подошла к Ершову и, смеясь, спросила:

— Ну что, «Куля», очень жалеешь, что товарищ Косарев не понесет твоего праха к могиле?

Ершов покраснел и, смущенно улыбнувшись, ответил:

— Нет, и телеграмма — хорошо!

Рука врага вцепилась в пионерский галстук Коли Ершова. Рискуя жизнью, Коля спасал свой галстук.

А как вы, ребята, поступили бы на месте Коли Ершова?

Правильно ли защищал Колю Ашур Ташматов или прав был другой пионер, заявивши, что нельзя ради галстука подвергать себя опасности?

Обсудите этот вопрос и напишите нам ваши мнения.

Ждем ваших писем о пионерском галстуке и о повести Алексея Югова.

ШАХМАТЫ № 11

Отдел ведет М. БАРУЛИН

Задача № 9
С. ЛОЙД (США)



РЕШЕНИЕ ЗАДАЧИ № 6 (Г. ДОББСА)

Положение: **Белые:** Крh1, Фа1; Лe3; Сf7, g1; Кс8, g3; пешки g6, h2, h4 (10). **Черные:** Крf6; Фе5; Кd2; пешки a2, d6, g7, h3 (7).

Мат в 2 хода.

Как мы указывали, тема этой задачи носит название «блока». Повторим ее суш-

21 Августа 1935 г.

182а

Здравствуйте, Одесса. Черное море.

Здравствуйте, Ижевск. Кама. Ягурьяхская.

Привет Ижевцам, Ягурьяхцам, Одесситам, Черноморцам.

Ну вот мы и в Одессе. Ехали мы 3 дня. Ехали хорошо, весело, дружно. Ребята у нас все хорошие, дружные, веселые. Ехали мы в 3-х вагонах. Ехали мы в 3-х вагонах. Ехали мы в 3-х вагонах. Ехали мы в 3-х вагонах.

По нашей просьбе послали вначале „Дась-лу". 3 номе для „близира". и успокоились.
Но раз писали и Ложкиной о „Егит Большевике". ведь мы тоже люди - хочется родное-свое кровное, Комсомолькое почитать. Но она нам ответила, что вы в праве требовать это от нас, Да вы правы! и все.
А сколько о людях - живых пишет „Комсомолка".
Вы наверно тоже ее читайте и нас за упокой поминайте.
Но мы т. Шибанов и Апурьев разрешите вас заверить, что живы да еще, как окрепли знаниям, практикой. и уже вполне готовы приступить на местах к упор-ной, продолжительной работе.
И решили вас, да вас самих напомнить о нас. И пишем вам, И думаем что вы поможите.
А именно примерно:
Вот Обком Б.с.ср, для 5 ч. послали 600 р. А Омский обком для 7 чел. 900 руб.
(и тетрадями, газетами аккуратно снабжают) А мы чем хуже тех работников.
Или уж придется целые 7 м-цов ходить без обуви и одежды.
Что привезли почти - все уже износили. а купить нет денег
Мы думаем, что вы нам в этом поможите (и особенно обращаемся к вам) Наступает зима, а не зимней одежды и обуви у нас нет. Мы ехали на 4 летних месяца в легких чибриках и летних костюмах. А сейчас постановление Ц.К. В.Л.К.С.М. о продлении 4х м-чных курсов на 6 м-ные с более обширной программой (это 1й такой созыв в Одессе и вообще в истории шк Ц.К.В.Л.К.С.М.
Узнавши об этом мы (наверно уж и вы знайте это) обращаемся к вам за советом и помощью
Как быть.
Но мы уверенно думаем, что вы нам и материально поможите и на счет газет „Дась-лу" и „Егит-большевик". Хотя бы по одному экземпляру. (ну уж если и от вас получим нет от своих любимых руководителей

своим комсомольцам. То придется обратиться в Редакцию „Комсомолки". и на днях к нам приезжат читать историю комсомола т. Салтанов. уже через него действовать) Но мы думаем ~~вы~~ к нам тоже отнесетесь как к своим нужным пионер-кадрам. и поможите в этом.

Надеямся.

Ну дальше о нашей жизни.
В Одессе стоит не выносимая жара, дождей нет. Поспело очень много фруктов.
Занимаемся с 8 30 до 2 ч.
а там обед, час отдыха проработка самостоятельно, ужин и отдых на берегу моря или комсомольские и др. собрания (очень уже у нас они хорошо проходят так и ждешь еще. говорим о дружбе, слушаем самоотчеты, свои таланты выявляем по всем отраслям)
Маруся Тимофеева убыла на 2 кило в весе, а Юра Панчерот на 2 1/2. очевидно от учебы.
Маруся Тимофеева еще объясняет

183
АРХИВЫ УЛМУРТИИ
АРХИВЫ УЛМУРТИИ

тем Шиляев Гриша ничего не пи-
шет я послала 4 письма, но нет
ответа. т. Шибанов нажмите, так
что-бы они нас не забывали.
Ждем от вас совместного нам
ответа думаем, что он
будет в скором будущем
желаем успеха.
Всем комсомольцам привет

с Комсомольским приветом

Юра Пангерот

Маруся Тимофеева

Наш Адрес! Г. Одесса
ул. Жуковского д № 11.
Всесоюзная шк. ЦК ВЛКСМ

получить Ю. Пангерот и
М. Тимофеевой.

АРХИВЫ УДМУРТИИ

КАКИМ ДОЛЖЕН БЫТЬ ВОЖАТЫЙ?

184

НА СОБРАНИИ МОСКОВСКИХ ВОЖАТЫХ

Вчера в детском городке Сокольнического парка культуры и отдыха собралось более 2 тысяч утвержденных вожатых пионерских отрядов Москвы. На собрании с докладом о пионерской организации и задачах вожатых выступил заведующий отделом пионеров ЦК ВЛКСМ тов. **Мускин.**

В Советском Союзе 160 тысяч вожатых. Задача комсомольской организации заключается сейчас в том, чтобы не допустить в этой армии текучести, как это наблюдалось в прошлом.

Тов. Мускин рассказал о предположениях ввести с будущего года обязательный минимум знаний для вожатых и установить обязательный испытательный стаж для новых пионерских работников. Каждый комсомолец, выдвигаемый на работу с детьми, должен будет зачисляться вначале помощником вожатого.

Проработавший вожатым не менее года и хорошо справившийся с делом, будет получать звание старшего вожатого. А после 3 лет успешной работы он получит право на звание вожатого-инструктора, на право ношения особого, почетного значка ЦК ВЛКСМ.

— Только культурный вожатый,—продолжает т. Мускин,—в совершенстве изучивший свое дело, сможет быть проводником коммунистических идей в детскую среду.

На собрании выступил секретарь ЦК ВЛКСМ тов. **Файнберг.** Он заявил, что ЦК сделает все, чтобы создать для вожатых хорошие условия для плодотворной работы.

— Пусть наступающий учебный год,—закончил выступление тов. Файнберг,—войдет в историю коммунистического юношеского движения, как год решительного под'ема всей воспитательной работы с подрастающим поколением будущих большевиков.

□ □ □

Цена 3 коп.

Пролетарии всех стран, соединяйтесь!
К борьбе за рабочее дело будь готов!

ПИОНЕРСКАЯ ПРАВДА

ОРГАН ЦК и МК ВЛКСМ

4 сентября 1935 года, среда, № 116 (1586)

КОГО ИЗБРАТЬ ЗВЕНОВЫМ?

Небольшая светлая комната. Пусто. Пока еще ничто здесь не говорит о том, что это—пионерская комната.

Но сюда приходят пионеры до звонка на уроки и на переменах. Беседуют о проведенном лете, о деревне, о лагере.

Вот сидит группа пионеров-пятиклассников. У них оживленный разговор. На второй день учебы они заговорили о вожатом звена.

«Кого выберем?»,— этот вопрос волнует их сейчас.

В прошлом году звеновой была маленькая белокурая Маруся *Комина*. Звено работало неплохо. Готовили пьески и показывали их на отрядном сборе. Один раз даже выступили на заводе, в цехе. В звене не было отстающих по учебе. Пионерка Валя *Судачко* помогла Кирилловой по русскому языку, и та перешла в пятый класс. Звеновая Маруся Комина — сама отличница и очень заботилась об учебе пионеров звена.

Но Маруся не хочет быть в этом году звеновой. Она просит ребят, чтобы ее не избирали: она ведь весь прошлый учебный год была звеновой.

Многие пионерки защищают кандидатуру Маруси. Они говорят, что на звене было весело, танцовали...

— Всегда одни танцы были,— недовольно вставляет Володя Семенов.— Маруся любит кричать на ребят...

— Вы убегали со сборов звена, вот она и кричала.

— Да, уходили. Вы все время только и знали танцы. А нам танцовать не хотелось,— говорит Володя Семенов.

Пионерка Кириллова рассердилась. Она спросила:

— Если Маруся — плохая вожатая, то кто же лучше?

Ребята заспорили. Коля Чурон сказал, что выбрать надо такого вожатого, который сможет хорошо выступать на конференциях. Вот он был на торжественном собрании в Колонном зале, и там один пионер выступал, как настоящий оратор. Ему все хлопали.

Некоторые ребята с ним не согласились. Они засмеялись. «Вот еще, оратора...»

Коля Чурон предложил избрать вожатого, который мог бы хорошо говорить. Но ведь это будет болтун! Только и сможет выступать. Вот Коля сам тоже хорошо говорит, а остался на второй год, плохо учился и в первый же день пришел в школу без галстука. Володя Семенов предлагал выбрать такого вожатого, который говорил бы поменьше, а делал побольше. А лучше всего организовал бы стрелковый кружок, чтобы все получили значки «ЮВС».

— Я люблю читать про Красную Армию, про *Ворошилова* и *Буденного*. Интересно было на звене, когда читали биографию *Ворошилова*. Хорошо с нами изучал винтовку Миша Строев. Никто не уходил со сбора.

Валя Баранова сдала нормы на значок «ГСО». Она предлагает выбрать вожатого, который сдаст сам нормы и сможет помочь пионерам своего звена получить значок.

Кого же избрать? Ребята, посоветуйте им, кого избрать звеновым.

ВСЕВОЛОД ЗЕМНОЙ.

Москва, Фрунзенский район,
1-я школа, 5-й класс «Б».

АРХИВЫ УДМУРТИИ

Ф.Ф. Кузнецова—пионервожатая отр яда Селтинской образцовой школы

Воспитаем любовь к учебе, заслужим доверие пионеротряда

Сегодня огромные массы школьников празднуют день начала нового учебного года

Придя сегодня в школу, я, как пионервожатая прежде возьмусь за организацию и укрепление пионерского отряда Пионеры в школе—большая сила. Отряды объединяют большую массу школьников. Задача пионервожатого поставить работу так, чтобы отряд зажил новой интересной жизнью. и чтобы пионеротряд превратился в подлинного вожака учащихся. и воспитал у ребят любовь к учебе. С этого я и начну работу. Невозможно конечно нарисовать сейчас всю схему выполнения этой задачи, но вот будет мой первый метод: проведу с ребятами живую беседу о знатных людях нашей страны,о новых открытьях, о полете в стратосферу. Это должно зажечь интерес у ребят. Каждому захочется быть знатным человеком. Вот тут то и будь изворотливым—проводи воспитательную работу; хочешь быть хорошим агрономом; инженером, врачем, летчиком значит будь готов!—учись, учись и еще раз дружек учись.

Конечно одной мне, и вообще пионервожатому, не справиться и я в первую очередь организую вокруг себя актив из лучших пионеров, и их наберется уже сейчас более двух десятков: Клековкина, Обрамович, Монохина, Ардашева, Кропотина, Чирков.

Вместе с активом пионеров и всем отрядом мы воспитаем любовь к учебе, заслужим доверие пионеротряда и всех ребят.

Кузнецова

Пионерская пр-да 14/VII-41 № 92 ~~86~~ 187

В ПОМОЩЬ ФОРПОСТУ И ЛАГЕРЮ *ИГРА ТРЕТЬЯ*

Пропавший план

У пылающего костра сидело 45 ребят в красных галстуках. Вожатый Петя, только-что таскавший вместе с несколькими любителями картошку из пылающих углей, стряхнул пепел и сказал:

— Ребята! Все мы, каждое звено, занимались топографией. Коля составил план той местности, где мы были на прогулке прошлый раз. Я хотел с вами провести игру по топографии и спрятал в разных местах письма к вам, где сообщается каждому звену, когда оно пойдет в поход. Всего спрятал я пять писем и места, где спрятал, отметил на каждом плане красными кружочками.

Но вот беда: смотрю сегодня, а плана на столе нет. Искал, искал, ничего, кроме вот этой записочки, не нашел:

«План взят и спрятан неподалеку от письма. Чтобы его найти, надо от колодца с журавлем двигаться на север до отдельного дерева, а от него повернуть и итти километр по азимуту 295, пока не дойдешь до отдельной рощи, южней которой в 200 метрах есть холмик, а на нем под камнем спрятан ваш план. Будьте другой раз аккуратнее и план не бросайте, тогда не надо будет его искать».

Вот и все, ребята, — закончил Петя. — Кто же хочет пойти искать план, а потом отыщем свои письма?

— Мы! Я! Мы все хотим! — раздался дружный хор голосов.

На другой день, в 11 часов утра, все звенья были у колодца с журавлем. Каждое звено притащило компас, а то и два и старательно определяло, где «север», где «юг». Надо было быть точным. А затем ведь шло соревнование: каждый хотел скорее отыскать план и доставить Пете свое письмо.

Наконец звенья двинулись на «север». Одни шли быстро — это те, кто умел пользоваться компасом и верно отмечал ориентиры, другие шли медленнее. Впереди всех вышло 2-е звено с вожатым Колей Ивановым — они хотят отыскать план первыми.

И вот за ручейком, посреди лужка, стоит одинокий дубок. От него должен быть поворот на 295 градусов. Для этого ребята поставили компас так, чтобы синий конец стрелки покрыл букву «С», нарисованную на дне коробки, и затем стали отсчитывать через «восток» азимут 295 по градусной шкале, нанесенной на дне коробки. В направлении азимута 295 оказалась возвышенность, но, взобравшись на нее, ребята увидели рощицу.

Выйти на южную опушку рощи было делом одной минуты. До холмика, чуть возвышающегося в густых кустах, добрались быстро и рассыпались по нему в поисках камня.

— Нашла, нашла! — все услышали нинин голос. В руках у Нины были план и книжка, которые она вытащила из норки под серым камнем. На книжке была надпись: «Лучшему звену по военной работе от комитета комсомола».

Пока ребята читали и рассматривали приятную надпись, из-за кустов появилось несколько ребят 4-го звена.

— Давайте-ка скорее план, чего вы там держите!

— Подожди, сперва наше второе звено определит направление по компасу и место, где искать письмо 2-го звена, а потом мы план передадим вам, а вы — тем, кто придет еще позже, согласны?

Коля разложил план и ориентировал его, то-есть совместил направление стрелки, обозначающей «север» и «юг» на плане, с направлением магнитной стрелки в компасе — чтобы северные концы обеих стрелок указывали в одном направлении. После этого, найдя на плане холмик с камнем, отыскал красный кружочек с цифрой два — он оказался у домика лесника. Ребята быстро определили направление по компасу: азимут оказался 350. Отметили мысленно, что в направлении азимута 350 виднеется пожарная лесная вышка и, спрятав компасы в карман, быстро двинулись вперед.

Но вот пройдена рощица, и на лесной полянке стоит домик, а на его стене меловой знак (стрелка с конвертом) выразительно указывает на пожарную вышку. Все бросились к ней и—ура!—письмо найдено.

Позже отыскали письма и все остальные звенья. Но первое звено, которое плохо изучило топографию и компас, спутало, что такое азимут, и ребята спорили между собой до тех пор, пока горн не известил о конце игры.

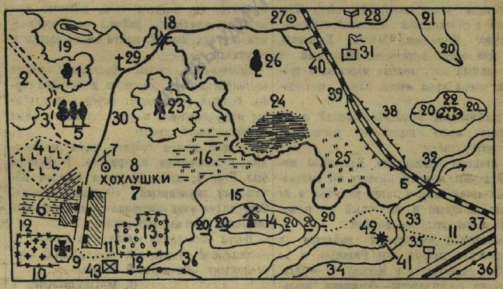

В игре вам понадобится составить топографическую карту и итти по ней Здесь вы видите такую карту с условными знаками, принятыми на всех топографических картах. Запомните их.

Вот что означает каждый знак:

1) Лес лиственный, 2) просека, 3) полевая дорога, 4) лес рубленый, 5) отдельная роща, 6) огороды, 7) колодец с журавлем, 8) деревня Хохлушки—7 дворов, 9) церковь, 10) кладбище, 11) тропинка, 12) изгородь, 13) сад фруктовый, 14) горка, 15) мельница ветряная, 16) луг мокрый, 17) ручей, 18) мостик, 19) озеро, 20) штрих, показывающий направление склона, 21) овраг, 22) яма, 23) лес хвойный, 24) болото, 25) луг, 26) отдельное дерево, 27) колодец, 28) указатель дорог, 29) крест придорожный, 30) дорога грунтовая, 31) фабрика, 32) ж.-д. мост, 33) переправа вброд, 34) река Веселая, 35) верстовой столб, 36) телеграфная линия, 37) шоссе, 38) насыпь, 39) железная дорога, 40) станция, 41) плотина, 42) водяная мельница, 43) почта.

КАК ГОТОВИЛИ ИГРУ

1. Отыскали место, где будут играть. Оно должно быть близко от лагеря, остановки трамвая или поезда.

2. На избранном месте провели занятия по топографии: изучили условные знаки, научились читать карту (смотрите рисунок-карту). Несколько ребят составили план местности игры.

3. Все играющие научились пользоваться компасом, чтобы находить нужные направления по странам света и по азимуту. Азимут — это угол, выраженный в градусах, между направлением с «юга» на «север» и направлением на нужный нам предмет. При этом градусы, на которые делится окружность, всегда отсчитываются от ноля, направленного к «северу» через «восток» к «югу» и дальше через «запад» обратно к «северу», т.-е. в направлении движения часовой стрелки (смотрите рисунок).

4. Для октябрят план может быть заменен записочкой, где указываются направление по компасу и предмет, который надо найти, чтобы взять письмо для своего звена.

5. Звено, отыскавшее первым план (или записочку), получило премию. Звено, нашедшее первым письмо, адресованное ему, мы считали выигравшим.

М. ЗАНЕГИН.

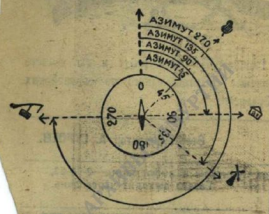

Так отсчитывается азимут.

АРХИВЫ УДМУРТИИ

Цена 3 коп.

Пролетарии всех стран, соединяйтесь!
К борьбе за рабочее дело будь готов!

ПИОНЕРСКАЯ ПРАВДА

ОРГАН ЦК и МК ВЛКСМ 14 июля 1935 года, воскресенье, № 92 (1562)

12 августа — всесоюзная спартакиада пионеров и школьников

Центральный комитет комсомола и Высший совет физической культуры постановили провести с 12 по 18 августа всесоюзную спартакиаду пионеров и школьников.

Спартакиада состоится в Москве на Стадионе юных пионеров.

Для чего устраивается спартакиада?

Для того, чтобы еще больше ребят, чем сейчас, начали сдавать нормы на значок «Будь готов к труду и обороне», чтобы все ребята начали заниматься физкультурой.

На слет приедут 20 детских коллективов из футболистов, легкоатлетов, пловцов, теннисистов, волейболистов, стрелков.

ЧТО БУДЕТ НА СПАРТАКИАДЕ.

На спартакиаде будут соревноваться на первенство городские и сельские коллективы по двум возрастным группам: одна — мальчики и девочки 14—15 лет, другая — мальчики и девочки 16—17 лет.

Четырнадцати и пятнадцатилетние мальчики городских и сельских коллективов побегут на 100 метров, девочки — на 60 метров. Мальчики и девочки будут прыгать в высоту с разбега и метать гранаты весом в 500 граммов.

Все участники спартакиады побегут в эстафете и кроссе. Мальчики в кроссе бегут на дистанцию 1.000 метров, а девочки на 500 метров. По этим же видам легкой атлетики состоятся соревнования и у старшей группы — 16—17-летних — только на большие дистанции.

Стилем «кроля» начнется заплыв мальчиков на 50 метров и девочек — на 25 метров, а затем состоятся соревнования по прыжкам в воду вниз головой с мостика. Соревнования пловцов закончатся водным кроссом с заплывом вольным стилем: для мальчиков — на 50 метров, а для девочек — на 25 метров.

20 сборных команд юных ворошиловских стрелков будут стрелять из малокалиберного оружия на 25 метров стоя, с колена и лежа (детский малокалиберный стандарт). Для лучников — стрельба из лука стоя на 15 метров и на дальность полета стрелы.

Кроме легкой атлетики, плавания и стрельбы, на спартакиаде будут финальные встречи детских футбольных команд на первое место в Союзе, полуфинал по волейболу и впервые — соревнования по теннису!



ПРИГОТОВИЛИСЬ! Тренировочные занятия по бегу на Стадионе юных пионеров в Москве. На снимке: школьницы 14-й школы Бауманского района.

КТО ПОЕДЕТ ОТ ЛЕНИНГРАДА

24 июля на стадионе им. Ленина откроется общегородская детская физкультурная спартакиада. 30.000 ленинградских ребят будут зрителями интересной спартакиады. Стадион красиво приукрасится.

Парадом трехсот юных физкультурников — участников спартакиады откроется большой физкультурный праздник. В программе спартакиады — легкоатлетические соревнования, плавание, бег, прыжки и т. д. Команды юных футболистов, волейболистов, баскетболистов Ленинграда встретятся с детскими командами Карелии и Белоруссии.

Впервые состоятся соревнования детей по теннису.

Сейчас по городу и области готовятся к спартакиаде. Проходят отборочные лагерные, районные и кустовые соревнования.

Победители общегородской спартакиады поедут в Москву на всесоюзную физкультурную спартакиаду.

Ленинград. **А. ЛАНДЕР.**

РЕКОРДЫ ПРОШЛОГО ГОДА ПОБИТЫ

В Баку закончилась вторая азербайджанская детская спартакиада. В ней участвовали 448 пионеров и школьников из 26 районов Азербайджана.

Пионеры и школьники показали высокий класс физкультурного развития. ВСЕ РЕКОРДЫ ПРОШЛОГО ГОДА ПОБИТЫ: прекрасно прыгнул на высоту 161,5 сантиметра БАЛАЯН, хорошо пробежал КУСАНОВ — 500 метров за 1 минуту 33 секунды.

В соревнованиях школьников младшего возраста выделяются три победы БЕЛИКОВА: прыжок в длину на 5 метров 39 сантиметров, бег на дистанцию в 60 метров за 7,5 секунды и прыжок в высоту на 145 сантиметров.

АРХИВЫ УДМ

Комсомольская племя № 107 от 9/VII 35

189

ГАЛЛЕРЕЯ „САДОВЫХ ГОЛОВ“



О БЕЗДУШНЫХ ГОЛОВОТЯПАХ И ОБ ОБЕЩАНИЯХ ПИОНЕРСКОМУ САДУ

Пионерский сад в г. Кирове — центр культурно-массовой работы среди детей. Сюда ежедневно приходят тысячи детей пионеров поиграть, повеселиться, отдохнуть. И им должны быть предоставлены к этому все условия.

Как же созданы эти условия для культурного, разумного, веселого отдыха детей в пионерском саду?

Если проявить действительную заботу о детях, то пионерский сад г. Кирова можно превратить в один из лучших детских садов в Союзе.

К великому сожалению, той заботы о детях, которой требует партия, ряд организаций (о которых речь ниже) детям не уделяет. Об этом можно судить на примере сада.

Кой-кто еще попрежнему пытается отделываться слащавыми обещаниями, клятвами и высокопарными фразами, когда речь идет об обслуживании детей.

Пионерскому саду нужна помощь в развертывании работы среди детей, удовлетворении их разнообразных запросов. Сад нуждается в материальной помощи. Эту помощь ему должны оказать органы народного образования, комсомол, театральные организации, вся общественность города.

Вот и посмотрим, как на деле оказывают эту помощь пионерскому саду. Зав. сектором внешкольной работы крайоно Комков и зав. гороно Решетов клялись, что они помогут материально саду. Заведующий гороно Решетов обещал выделить в распоряжение дирекции 2000 рублей. Как приятно было слышать это обязательство и радоваться за детей, что их обслуживание улучшится. Ведь на 2000 рублей кое-что можно сделать!

Но не сдержал своего слова Решетов.

Не будем отрицать, Решетов выдал 1000 рублей саду. Но как выдал? Выдал взаимообразно, обещая при первой возможности взять их обратно. Не сообщит ли тов. Решетов, какой процент намерен гороно взять с пионерского сада за ссуду.

Крайоно решил посулить более «благоразумно» и не дает обещанных денег ни взаймы ни безвозмездно.

Вместе с открытием сада крайоно сумел открыть театр юного зрителя. Театр сейчас работает. Но отношение к ТЮЗ со стороны крайоно крайне подозрительно. С 15 июля театр собираются закрыть. Чем вызвано это странное намерение—пусть скажет крайоно. Мы же не разделяем его точку зрения по отношению к ТЮЗ.

На этих двух примерах можно судить, как на деле крайоно и гороно относятся к обслуживанию детей. Что им? Учебный год кончился и сейчас дети на каникулах... Пусть отдыхают, скоро опять учеба...

Исключительной «мудростью» отличаются руководители коопита. В их ведении находится столовая для детей. Они призваны обслужить детей, посещающих сад, питанием. Ежедневно полторы тысячи детей желают питаться в столовой. А столовая готовит всего 700 обедов. Нет, говорят, продуктов.

И вот после некоторого раздумия в коопите нашли выход из положения. Выход до смешного оригинальный.

Радуйтесь, дети! Коопит вас удивит. Никому из вас не захочется быть старше 7 лет.

В ближайшие дни столовая будет отпускать обеды только тем, кому не исполнилось 7 лет.

Горрабкооп вот уже второй месяц собирается развернуть в саду торговлю детскими товарами. Пожелаем ему успехов в этих намерениях, а детям советуем не волноваться и подождать, когда в горрабкоопе соберуются и построят в саду хотя бы один киоск.

Крайсовет Осоавиахима строит в саду тир. Опыт его строительства рекомендуем всем, кто хочет поводить кого-нибудь за нос.

Тир должны были построить к школьному празднику, т. е. к 30 мая. Но праздник прошел при отсутствии тира и каких-либо следов его сооружения.

На вопрос, почему не построен тир, в крайсовете ответили: «нет досок». Ему дали досок. Крайсовет запросил столбов. Ему дали столбы. В крайсовете набрались нахальства и запросили плотников. Им дали плотников. И когда были доски, столбы, плотники, крайсовет отказался строить тир.

«столбов» из крайсовета Осоавиахима к запросам детей.

Мы перечислили организации, которые обещают, собираются, клянутся, водят за нос.

Радиоузел не подходит ни под одну из этих рубрик. Его поведение самое «тактичное» по отношению к детям. К детскому празднику радиоузел провел в сад радио.

В школьный праздник 30 мая дети с наслаждением слушали передачу. Мечтали даже по утрам приходить в сад на физкультурную зарядку. Но это было 30 мая. 31 мая, придя в сад, дети не нашли ни только репродуктора, но даже проводов. Заботливые «дяди» из радиоузла позаботились убрать аппаратуру. Сейчас детский сад без радио.

Директор сада обратился за помощью в краеведческий музей организовать из детей кружок юных натуралистов. В музее прямо отказать в помощи не решились. Через два дня из музея сообщили:

— Вашу просьбу обсудили. Помощь оказать согласны. Заплатите нам за это 1000 рублей (?).

Не дороговато ли запрашиваете, товарищи из музея?

Отсутствие заботы и помощи в работе сада со стороны заинтересованных организаций и горкома комсомола привели к крупным недостаткам в содержании воспитательной работы. Одна дирекция не в состоянии справиться и обеспечить необходимый порядок во время массового сбора детей. Хулиганствующие элементы, не встречая отпора и оставаясь безнаказанными, творят в саду безобразия, мешают в работе.

За последнюю пятидневку в саду были следующие происшествия, на которые следует обратить серьезное внимание. Неизвестными украдено: 2 калейдоскопа, 2 кольца, 2 мяча, 1 волейбольный мяч, 2 раза взломан замок в погребе и унесено 22 килограмма маргарину. Пытались даже обворовать кассиршу.

В саду имеет место хулиганство. У одной девочки вырвали из рук и унесли куклу. Выбили доски у стены театра. Набросали земли в баки с питьевой водой. Загажен пол на эстраде. Был даже случай, когда группа хулиганов избила физкультурника.

Все эти факты хулиганства в детском саду требуют решительного усиления помощи в работе сада. Они в то же время обвиняют горком комсомола, который в первую очередь несет ответственность за постановку воспитательной работы в пионерском саду.

Партия требует настоящей заботы о детях, об их воспитании и образовании. И тот кто не проявляет этой заботы, должен понести наказание.

АРХИВЫ УДМУРТИИ

Пионерские лагеря

В первой смене пионерских лагерей 84 человека. Дети колхозников, рабочих и служащих района приехали сюда культурно отдохнуть, разумно провести летние каникулы.

Сосновый лес, река, луга полянки разнообразят развлечение пионеров. Они поют, пляшут, смеются, играют. Бодрость и веселье не покидает их. Вчера они ходили гулять в лес и там Шалашов Коля поймал зайченка.

Но ребята многим недовольны. Почему у нас нехватает столов, скамеек, тумбочек. Мало музыкальных инструментов, газет и журналов мало. Играем мы только в волейбол и тот потрепан. Почему у нас ни разу не было кино—возмущаются они.

Плохо и то, что многие колхозы несвоевременно доставляют продукты („Новая жизнь", „Укорно", „Виль-Сюрес", „Активист" и др.). А райорганизации не перечисляют деньги, особенно леспромхоз. Очевидно их руководители воспитанием детей не интересуются. Это относится и к РОНО и к райфо и к земотделу.

Платонов.

Колхозный ударник 12/VII 55 г.

Цена 3 коп. Пролетарии всех стран, соединяйтесь! К борьбе за рабочее дело будь готов!

ПИОНЕРСКАЯ ПРАВДА

ОРГАН ЦК и МК ВЛКСМ 10 июня 1935 года, понедельник, № 75 (1545)

ВМЕСТЕ СО ВС

182 ф

ВЗНОС СОВЕТСКИХ РЕБЯТ В САМОЛЕТО

Мы, школьники советской колони скорбим о гибели замечательных лю «Максим Горький».

Вместе с ребятами всей страны самолетов-гигантов. Мы собрали для

АВТОМОБИЛИ НА СТАРТЕ. ФЛОТ СПУЩЕН НА ВОДУ

Водители педальных машин

— Внимание! Приготовились? Ма-арш!

Стартер махнул красным флажком, и две машины первого заезда, вытолкнутые «толкальщиками», рванулись со старта.

Пете Волкову выезжать во втором заезде. Он так волнуется, что обкусал все ногти на левой руке. Его автомобиль, — единственный из всех, — сделан не из дерева, а из металла. Делали автомобиль Петя Волков и еще двое ребят с Октябрьской детской технической станции.

Сейчас на гладкой, как биллиардный стол, набережной Центрального парка культуры и отдыха Пете Волкову предстояло помериться с автомашиной 5-й школы Октябрьского района.

Водителем на этой машине был Прокофьев — белокурый мальчик в лихо сдвинутой на затылок тюбетейке. Петя критически оглядел машину соперника: машина — ничего себе, обтекаемый радиатор, с виду совсем гоночная. Вот интересно, как работает ногами водитель?

Автомобиль-то все-таки педальный.

— Подтолкнуть тебя со старта? — вызвались ребята из зрителей.

Но Волков надулся от гордости:

— Не надо. Моя машина и без подталкивания всех обгонит.

Он проверил цепь передачи. Все в порядке. Кругом плотным кольцом стоят зрители: ребята и взрослые. Сегодня состязаются двадцать педальных машин.

— Второму заезду приготовиться! — вещает рупор. Петя Волков шепотом просит кого-то подтолкнуть: все-таки, знаете, надежней. Его соперник Прокофьев сидит, сжав зубы. Взмах флажка!

— Поехали!

Волков изо всех сил работает ногами. Он видит линию красных флажков, делящих гоночную дорожку. Скулы у него выпирают наружу. И вдруг мимо него скользит красная машина. Тюбетейка Прокофьева совсем спохлыла, работают спина, шея и руки.

Волков подает еще «газку». Но напрасно. Легкая машина 5-й школы уже далеко впереди. Зрители кричат:

— Он уже у финиша. Брось стараться!

Петя так резко давит на педаль, что цепь соскакивает. Стоп, машина! Победитель — Прокофьев. Он едет быстро по набережной, и толпа ребят бежит и поздравляет его. А Волков ворчит, весь красный от досады:

— Вот, не подтолкнули меня хорошенько...



На выставке детского технического творчества. Пионер СТАНИСЛАВ КОЖЕМЯКО (справа) показывает сконструированный им радиоприемник; слева — ШУРА КОСТИН, ЮРА ОБЫДЕНКОВ и ЮЛЯ ИОФФЕ.

Троллейбус из „меккано"

Все это происходило 7 июня в Парке культуры и отдыха имени Горького. В этот день в детском городке открылась выставка работ юных техников Москвы. Пятьдесят педальных автомобилей было представлено на выставке. Тут были два броневика, грузовик с обтекаемым радиатором и десятки легковых машин самых разнообразных конструкций. Был даже один «линкольн», при чем собачку на радиаторе узнал папаша конструктора:

— Батюшки! Да это с моей чернильницы!

На выставке несколько отделов — энергетика, связь, машиностроение, химия, транспорт.

В прошлые годы и отдельные ребята, и бригады детских технических станций и Городского дома юных техников больше всего увлекались транспортом. В этом году впервые на выставке показаны модели химических аппаратов. Вот модель серного завода, сделанная бригадой ребят под руководством 14-летнего пионера Климачева. А сам Климачев построил прибор для получения шести газов и четырех кислот. Прибор этот одобрен, и комитет выставки рекомендовал его для массового производства. Осенью прибор Климачева будет в школе учебным пособием по химии.

Первую премию в отделе энергетики получила модель электростанции, сделанная Валерианом Васкаковым из 5-го класса 13-й школы Краснопресненского района.

Всю станцию — от фанерной подставки до последней нарезки на винтиках — Валериан делал собственными руками. Он давно интересуется электричеством: чуть не с восьми лет чинил в доме звонки, а теперь его увлек троллейбус. Он сделал из «меккано» тележку и приделал к ней троллы и мотор. Эта модель — тоже на выставке.

Телеграфный аппарат Тони Подкачаевой

...Привет Пионерской Равде...

Шура Хорьков вспотел и вытер лицо носовым платком. Столько времени он и другие ребята учили азбуку Морзе и теперь, вот, забыл букву «П». Безобразие!

Шура Хорьков выстукал привет на аппарате собственной конструкции. С января на Детской технической станции Красной Пресни он с Васей Шаровым и Женей Смирновым работал над аппаратом Морзе. Лобзиком они выпиливали шестеренки, использовали велосипедную цепь и разный утиль. Аппарат получился на-славу. А вот букву «П» забыл!

Связь очень интересует ребят. На выставке много моделей телеграфов, телефонов, есть даже коммутатор-номерник на 4 телефона, предназначенный для колхозной связи. Это делали ребята с Центральной детской технической станции связи. Девочки представили конструкцию цифербластного телеграфа, позволяющую передавать телеграммы без помощи азбуки Морзе. Одна из девочек — Тоня Подкачаева, из 5-го класса 35-й школы Красной Пресни, — очень талантливый техник-связист.

Старшие ребята увлекаются радиоаппаратурой, электротатефонами, усовершенствованием приемника РФ-1.

Ребята средних классов — Осводом.

Московский городской дом юных техников сделал в подарок товарищу Жданову модель товаро-пассажирского парохода «Сталин». Электромотор приводит модель в движение. Вообще отдел Осовода — один из самых интересных на выставке.

Светится высокий маяк, горит бакен, предупреждая о мелях, десятки «Челюскинных», мотолодок, глиссеров и военных судов стоят в порту выставки и ждут сигнала к отплытию на пруд.

Командир всей этой флотилии — настоящий матрос-осводовец дает команду:

— Шлюпки на воду!

— Есть, шлюпки на воду! — отвечает хор ребят.

И авторы моделей и сотни посетителей идут спускать на воду лилипутскую флотилию.

Н. КАЛЬМА.



НА СНИМКЕ: участники соревнования перед стартом.

„ПРО ТЕБЯ НАПИСАНО...“

Володя Патеев слыл на селе первым хулиганом. Когда пионеры его звали на сбор, то он развязно отвечал:

— Очень вы нужны мне, пионеры. Без вас обойдусь.

Однажды ребята пришли к Володе домой.

— Пойдем, Володя, на сбор. Будем читать постановление правительства. Там и про тебя написано.

— Как про меня? — удивился Володя.

Он заинтересовался и пришел на сбор.

Вожатый читал о хулиганах, о том, какие могут быть последствия, если они раз навсегда не покончат с хулиганством. Володя, опустив голову, внимательно слушал.

Кончился сбор. Вскоре после сбора Володя принес вожатому заявление: «Больше хулиганить не буду. Прошу принять меня в пионеры».

Пионер **НИКОЛАЙ РУБЦОВ.**

Западная область,
Климовский район,
село Чернооково.



ВАЛЯ КУЗИН, ученик школы имени Радищева (Москва), катается на «барабане». Это очень забавное развлечение. «Барабан» можно устроить в каждом дворе.

Цена 3 коп.

Пролетарии всех стран, соединяйтесь!
К борьбе за рабочее дело будь готов!

ПИОНЕРСКАЯ ПРАВДА

ОРГАН ЦК и МК ВЛКСМ

8 июня 1935 года, суббота, № 74 (1544)

НА НАШЕЙ УЛИЦЕ НЕ БУДЕТ

ФОРПОСТ ИСПРАВИЛ ЖОРУ



Жора Павленко.

Еще зимой в нашем доме организовался форпост. Жильцы дома, родители, директор школы товарищ *Герчиков*, вожатый *Володя Коротков*, комсомольцы, сами ребята,—все потрудились над созданием форпоста.

Пионеры форпоста привлекают к работе и к играм ребят не-пионеров. Особенно внимательно мы относимся к безнадзорным ребятам.

Есть у нас во дворе мальчик *Жора Павленко*. Родители за ним плохо следили. Жора хулиганил, в школе был дезорганизатором, курил, ругался, дрался.

Наш форпост взялся исправить Жору. Если мы идем в кино или на прогулку, мы берем его с собой. *Женя Бородина*, председатель нашего форпоста, взяла над Жорой шефство. Она следит за ним, часто ходит к нему на дом, беседует с его родителями. Теперь Жору редко можно встретить на улице. Он все время проводит во дворе, в комнате форпоста, на площадке, за играми.

Курить он бросил.

Конечно, Жора не совсем еще исправился. Нам нужно еще много сделать, чтобы превратить его в дисциплинированного активного школьника, а потом вовлечь его в пионерский отряд. Но мы этого добьемся обязательно.

Деткоры: ВЛАСОВ, СИМОНОВ, АСАТИАНИ.

Баку, Сталинский район, улица Красина, 15.

НАШ ВЕСЕЛЫЙ ФОРПОСТ

Письмо пионерки

Шура Зобнина — пионервожатый кировской школы имени Тургенева, организовала в нашем жакте № 188 форпост.

Зимой на волейбольной площадке был устроен каток, ледяная горка и лыжная станция. Здесь свободное от учебы и уроков время мы проводили весело. Вечерами ходили в кино. Организованно просмотрели картину „Чапаев", „Киров", „Три товарища", „Разбудите Леночку".

Коля Чирков построил проекционный фонарь и мы часто устраиваем коллективный просмотр диапозитивов.

Теперь лето, и мы больше бываем на вольном воздухе. Любители рыбачить коллективно удят рыбу. Играем в волейбол на площадке. Утром все бежим на площадку—на физкультурную зарядку, а потом уже идем завтракать.

Есть у нас хорошие затейники. **Вася Лукоянов** играет на балалайке, **Леня Зобнин** всегда является запевалой. **Пешнина Валя и Вера Старикова**—лучшие декламаторы, а **Петя Помыткин, Маня Малюгина и Зоя Зобнина**—наши плясуны.

Живем весело. Имеем свою библиотечку. Сами собрали книги. Работаем в кружках: авиомоделистов, шахматно-шашечном, фото и военном.

Сейчас тренируемся—готовимся к сдаче норм на значки ГТО и юного ворошиловского стрелка.

Мы взялись организовать форпост в жактах №№ 185 и 186, это—по соседству с нами. Жилсоюз обещал нам выстроить сцену, но почему-то не строит. Мы ждем с нетерпением своей сцены.

Председатель форпоста
Зобнина Нина

Праздник бодрости и здоровья

6 июня на стадионе Юных пионеров было особенно оживленно и весело. Огромные трибуны переполнены. Здесь много детей, но не меньше и взрослых. Учителя, родители учащихся, старшие их братья и сестры пришли на физкультурный праздник пионеров и школьников Москвы, посвященный окончанию учебного года.

Два часа дня. Колонны быстро строятся. По большому зеленому полю красиво расположились разноцветные четырехугольники: голубые, красные, синие, белые, сиреневые. У юных физкультурников каждого района особый цвет маек и трусиков.

Коротенький митинг, на котором выступили зав. гороно тов. Дубровина, зам наркома по просвещению тов. Эпштейн, представитель от гостей — ленинградских школьников — Коган, и голос у микрофона скомандовал:

— Парад, смирно! К торжественному маршу шагом марш!

Дружно грянули два оркестра. Колонны двинулись. Парад юных физкультурников начался.

Это было поистине изумительное зрелище. Вот все школьники идут в одну шеренгу. Вдруг в один момент на глазах у зрителей из участвующих в параде образуются четыре исполинские буквы: Б.Г.Т.О. («Будь готов к труду и обороне»). Удачную выдумку присутствующие одобряют бурными аплодисментами

Упражнения еще не закончены, но аудитория громко аплодирует. По стадиону несется тысячеголосое «ура». Это на противоположной трибуне ребята в голубых майках и белых трусиках изобразили слово Сталин — имя любимейшего человека в мире. Начертанные живыми людьми бело-голубые буквы ярко завершали радостный праздник.

После вольных упражнений — соревнования по бегу. В забеге для девочек младшего возраста на 60 метров финишную ленту сорвала ловкая Валя Пыхачева. У мальчиков победителем в забеге на 100 метров был фрунзенец Дронин.

Волейбол, баскетбол, прыжки, теннис, футбол... По всем видам физкультуры московские школьники показали прекрасные результаты.

Е. МЕЛЬНИКОВА.



Юные теннисисты, учащиеся 3-й школы Сталинского района, на стадионе Юных пионеров.

Герцена, д. 12-а. Адрес издательства: ул. Герцена, д. № 16. Телефоны: отв. редактор—3-68-60, зам. отв. редактора—3-68-56, отв. секрета
в и техникумов—5-98-65, производственный—42-14, научный—5-98-65, культмассовый—1-44-75 профессиональный—1-44-75, информационный
художественный—42-14, рабселькоровский—54-60, зав. издательством—3-25-63, отдел распространения и об'явлений—3-66-48, бухг

1-я газетная типография Мособлполиг

Цена 3 коп. *Пролетарии всех стран, соединяйтесь! К борьбе за рабочее дело будь готов!*

ПИОНЕРСКАЯ ПРАВДА

ОРГАН ЦК и МК ВЛКСМ 12 июня 1935 года, среда, № 76 (1546)

Учитесь у пионеров форпоста „Красный галстук"

Пионеры!

Посмотрите план работы пионерского форпоста «Красный галстук» на июнь, который напечатан сегодня в газете на этой же странице. Этот план составили сами пионеры дома № 2/3 по Среднетрехгорному переулку в Москве.

Пионеров в этом дворе—24 и октябрят—10. Большинство из них—дети рабочих Трехгорной мануфактуры.

26 мая они собрались в первый раз. Вожатая рассказала о других форпостах, и ребята решили организовать форпост и у себя. Они выбрали Леву Листвого вожаком форпоста, Нюру Пушкину — его помощником и Дусю Фурсову — редактором стенной газеты.

С большим рвением взялись ребята за дело. Они наметили очень интересный план работы форпоста. Тут и сдача норм на значок «Будь готов к труду и обороне», и катание на лодках, и читка газет, и различные экскурсии, и военные игры, и вечера забав и загадок и много других интереснейших дел.

Но самое замечательное в этом плане—то, что все намеченное всегда выполняется.

Ребята уже ездили на весь день в Салтыковку, они уже смотрели в театре спектакль «Шестеро любимых», провели две военные игры и организовали несколько кружков.

Кружки у них такие: фотографический, ботанический, шахматно-шашечный, ритмический, жонглерский. Есть волейбольные и футбольные команды. Все точно выполняется по плану в срок. Вот сегодня, 12 июня, десять ребят из форпоста находятся в колхозе, как это и было намечено в плане.

План составлен так, что у ребят остается много времени и на чтение, и на отдых, и на помощь родителям в домашней работе.

План форпоста дома № 2/3 по Среднетрехгорному переулку рассмотрен и утвержден в Центральном комитете ВЛКСМ. Этот план — пример для других форпостов потому, что он *конкретный*. Все форпосты должны иметь план своей работы.

Только нельзя просто переписывать этот план. Ведь ваш двор не точно такой же, как по Среднетрехгорному переулку, и ребята у вас другие. Поэтому, когда будете составлять план работы вашего форпоста, учтите свои условия, то, что больше всего интересует ребят вашего двора. Тогда и ваш план будет хорошим. А главное—выполняйте свой план!

— Где вы взяли руководителей для кружков? — спросили пионеров форпоста по Среднетрехгорному переулку.

— А мы своих же взяли, пионеров. Фотографическим кружком у нас руководит Лева Листвой, ботаническим — Вася Мельников, шахматно-шашечным—Мартынов, ритмическим—Дуся Фурсова, жонглерским — Шура Логинов. Материал мы тоже достаем сами. Деньги на прогулки и другие расходы обещал нам дать управдом.

Пионеры!

Ведь этого можно добиться в каждом дворе. Кроме пионеров, можно попросить руководить кружками комсомольцев, родителей.

Чем лучше будете вы работать в форпосте, тем скорее сумеете об'единить вокруг себя всех детей двора. Озелените свой двор, приведите в порядок площадку для игр, держите в чистоте и опрятности уголок или комнату форпоста.

Помните, пионеры, что хорошо работающий форпост поможет нам организовать всех детей двора — и пионеров, и не-пионеров — и сделать их культурными и сознательными детьми нашей дорогой социалистической родины.

Интересно и весело должно быть в каждом дворе!

План работы пионерского форпоста „Красный галстук“ на июнь, рассмотренный и утвержденный в Центральном комитете ВЛКСМ

2 ИЮНЯ, в 6 часов,—сдача норм на значок «Будь готов к труду и обороне» на стадионе «Трехгорки» (отвечает за это Логинов).

3 ИЮНЯ, в 11 часов,—катание на лодках Дома культуры имени Павлика Морозова (отвечает Листвой).

4 ИЮНЯ—прогулка в Салтыковку на целый день.

5 ИЮНЯ, в 10 часов,—военная игра («красные и синие») на пригорке, недалеко от дома (отвечает Лева Листвой). В 1 час дня—посещение театра имени Ленина (билеты получить в доме культуры). В 6 часов—концерт баянистов в доме культуры.

6 ИЮНЯ, в 10 часов,—военная игра (продолжение). В 4 часа работают группы фотолюбителей (отвечает Лева Листвой); в это же время ботаники-цветоводы разбивают клумбы и сажают цветы (отвечает Мельников).

7 ИЮНЯ—подготовка к выезду, вместе с соседними форпостами, в подшефный «Трехгорке» колхоз, в Звенигород (отвечает вожатая Леля Петрова).

8 ИЮНЯ, в 11 часов,—катание на лодках и подготовка к поездке в колхоз (репетиция).

9 ИЮНЯ—выезд в колхоз на четыре дня (9, 10, 11 и 12 июня). Выезжают 10 ребят, а для остальных в эти дни устраивается гуляние в районном парке культуры и отдыха.

13 ИЮНЯ—сбор форпоста: рассказ ребят, выезжавших в колхоз, о своей поездке.

14 ИЮНЯ, в 10 часов,—экскурсия в зоопарк.

15 ИЮНЯ—читка вслух газет, беседа комсомольца о текущих событиях.

16 ИЮНЯ, в 6 часов,—вечер загадок и головоломок. Подготовляют вечер Вова Шумелкин, Дуся Фурсова, Нюра Пушкина и Лева Листвой.

17 ИЮНЯ—концерт в Доме культуры имени Павлика Морозова. В этот же день занимается кружок фотолюбителей.

19 ИЮНЯ—катание на лодках, рыбная ловля.

20 ИЮНЯ—военная игра (выезд в Салтыковку). Делегация форпоста (трое-четверо ребят) выезжает на открытие лагеря (отвечают за это Лева Листвой и прикрепленная вожатая Петрова).

21 ИЮНЯ—вечер забав-аттракционов. Подготовляют вечер Вася Мельников, Витя Журавлев и Шура Артамонов.

22 ИЮНЯ—вечер форпостов четырех дворов: дома №2/3, дома № 6, Живагинской спальни и дома № 1 по Нижнетрехгорному переулку (отвечают за это Лева Листвой и Петрова). Программа вечера состоит из 3-х частей: 1) рассказы форпостов о своей работе, 2) выступления кружков и 3) постановка пьесы и исполнение частушек.

23 ИЮНЯ—прогулка на пароходе в Коломенское (отвечают Лева Листвой и Петрова).

25 ИЮНЯ—экскурсия в уголок Дурова (отвечают Лева Листвой и Петрова).

26 ИЮНЯ—катание на лодках, рыбная ловля.

27 ИЮНЯ—прогулка в Центральный парк культуры и отдыха.

28 ИЮНЯ—вечер форпоста с комсомольцами жакта.

29 ИЮНЯ—экскурсия нескольких форпостов в подшефный кавалерийский полк (отвечают Лева Листвой и Петрова).

Форпост дома № 2/3 по Среднетрехгорному переулку (Краснопресненский район, Москва).

Комсомольская пр-да 28/V 55 г. № 117 ~~110~~ 198

ПЛАН КУЛЬТУРНО-МАССОВОЙ РАБОТЫ С УЧАЩИМИСЯ СРЕДНИХ ШКОЛ г. ПОДОЛЬСКА—ЛАГЕРИ и ПЛОЩАДКИ

ОТ РЕДАКЦИИ: Ниже публикуется одобренный бюро ЦК ВЛКСМ план летней культурно-массовой работы с учащимися средних школ г. Подольска, составленный горкомом ВЛКСМ совместно с городским отделом народного образования.

Кроме того, бюро ЦК ВЛКСМ одобрило план проведения летних каникул ярославского горкома и 4-й школы Фрунзенского района.

Что сделать	Срок	Кто отвечает
Вывезти в лагери пионеров заводов: № 17, Госуд. механич., Крекинго-электровозного, Цементного и Комовского. Для пионеров и октябрят небольших предприятий организовать районный пионерский и октябрятский лагери. Всего в лагери вывезти в две очереди 1.700 человек.	С 15 июня по 15 августа.	Секретарь горкома ВЛКСМ Рябов.
30 человек лучших ударников-учащихся 7, 8, 9 и 10 классов направить в дома отдыха.	Все лето.	Зав. гороно Ремнев
30 человек лучших юных «ворошиловских стрелков» вывезти в пятидневный лагерь Осоавиахима.	Июль.	Зам. пред. Осоавиахима Романичев.
Организовать на реке Оке лагерь рыболовов. Вывезти в лагерь в 2 смены 30 человек лучших рыболовов — учащихся старших классов.	Июнь—июль.	Секретарь комитета КСМ Механического завода Акимов.
Организовать детские площадки во всех школах. Всего охватить работой на площадках 4.500 человек.	Все лето	Внешкольный работник ОНО Кудивит и зав. домом художественного воспитания Бабукина.
ЭКСКУРСИОННО-ТУРИСТСКАЯ РАБОТА		
Провести 4 дальних экскурсии учащихся по маршрутам: Подольск — Крым, Днепрогэс, Беломорско-Балтийский канал им. Сталина, озеро Селигер.	Июль	Экскурсионный работник ОНО Щукин.
Организовать 9 экскурсий учащихся по Московской области; из них 2 экскурсии на пароходах и 1 на велосипедах в музей им. Поленова (Тарусский район).	Июль.	Щукин и директора школ. За экскурсию на велосипедах — Герасимова Зин.
Провести экскурсию в Москву для учеников-активистов ячеек МОПР. В Москве осмотреть Музей революции, каторги и ссылки и организовать встречу с ветеранами революции.	Июнь.	Отв. секретарь комитета МОПР Гезинцвейг.
Провести трехдневную экскурсию-конференцию юнкоров и редакторов стенгазет в Москву. Осмотреть типографию и организовать встречу с работниками газет «Комсомольская правда» и «Пионерская правда».	Июль.	Зам. редактора газеты „Подольский рабочий" Фомичев
Провести двухдневную экскурсию юных журналистов на Центральную детскую сельхозстанцию в Москве.	Июль.	Агроном райзо Вишняков.
Провести двухдневную экскурсию юных радиолюбителей на станцию «Коминтерн».	Август.	Работник радиоузла Большаков.



В пионерском лагере.

Что сделать	Срок	Кто отвечает
МАССОВЫЕ МЕРОПРИЯТИЯ		
Организовать праздник всех учащихся города и ближних деревень. На празднике провести физкультурные соревнования и показ самодеятельности (хор — 300 чел., струнный оркестр — 150 чел.).	8 июня	Городской руковод. пионерорганизации Марков и зав. домом художеств. воспитания Бабукина.
300 учащихся направить в однодневный дом отдыха Московского парка культуры и отдыха.	Все лето	Внешкольный работник ОНО Кудивит, Бабукин и зам. пионер. руковод. Герасимов
Выделить 20 постоянных пропусков для учащихся старших классов на все постановки и киносеансы Подольского театра. Всего организовать просмотры для 1.100 учащихся.	Все лето.	Директор парка культуры Спасскин.
125 человек вывезти на один день в дом отдыха рабочих Механического завода.	Июнь	Маркова, работник среди детей завода Зубкова.
Организовать поездку на машинах 25 человек в Ногинск для встречи с ударниками учебы Ногинска.	Июль	Председатель Автодора Лякишев и Герасимова.
Провести городскую олимпиаду детской самодеятельности.	Август.	Директор Дома худож. восп. Бабукина, Маркова и Попов (зав. ДТС).
Устроить катание 150 человек на метрополитене.	Июнь.	Попов, экскурс. работник РОНО Щукин.
Организовать несколько массовых прогулок вместе со старыми большевиками в места нелегальных маевок и с. Фетищево — место сборов рабочих дружин в 1905 году. В прогулках участвуют 300 чел.	Август.	Зав. Истпартом Симонов и Маркова.
Провести беседы у костра на Сальковском берегу с председателем горсовета Дементьевым и председателем райисполкома Щеголевым.	Июнь—июль.	Маркова.
Организовать встречу 300 лучших физкультурников с заслуженным мастером спорта Старостиным.	15 июня.	Отв. секретарь совета физкультуры Комаровский
В Аэроклубе провести слет 75 юных авиамоделистов.	18 августа.	Зав. ДТС Попов.
ВОЕННО-ФИЗКУЛЬТУРНАЯ РАБОТА		
Торжественное открытие детского физкультурного городка и Дома художественного воспитания. (В городке работают: футбольное поле, 3 волейбольных площадки, теннисный корд, душ, гигантские шаги и т. п. В Доме художественного воспитания — секции: ИЗО, МУЗО, ХАТ, техническая станция, форс, кукольный театр). Участвуют все дети города.	Открытие Дома худ. восп. — 2 июня, городка — 6 июня.	Секретарь горкома КСМ Рябов, инструктор физкультуры Литвинов, Маркова, Бабукина.
Организовать для 250 учащихся сдачу норм на значок БГТО и ГТО.	Все лето.	Отв. секретарь совета физкультуры Комаровский.
Организовать шахматно-шашечный турнир школьников старших классов и 3 сеанса одновременной игры шахматных мастеров.	10 июня.	Работники шахматной секции совета физкультуры Божернов и Назаров.
Провести водный праздник: игра в водное поло. Гребля на дистанцию 1 км. и плавание. В игре и плавании участвуют 50 человек.	5 июля.	Рабочий завода № 17—мастер водного спорта Чайковой и работник совета физкультуры Литвинов.
Подготовить к сдаче норм на звание «юного ворошиловского стрелка» и «Готов к санитарной обороне» — 350 чел.	Все лето.	Зам. председат. Осоавиахима Романичев и лагерные инструктора по военной работе.
Провести массовую военную игру с участием 200 человек.	Август.	Председатель совета физкультуры Плескачевский и Романичев.
Подготовить городской праздник всех детей, посвященный началу учебы и Международному юношескому дню.	Сентябрь	Секретарь горкома КСМ Рябов и зав. гороно Ремнев.

Кировская пр-да
20/V 33. № 14

199

ПИОНЕРЫ ГОРОДА СОБИРАЮТСЯ В ЛАГЕРЯ

В 109 километрах от города Кирова, вниз по реке Вятке, расположено на высоком берегу большое село Истобенское. Летом село утопает в зелени садов и огородов. На противоположном берегу за рекой на несколько километров расстилаются луга. Вдоль реки—прекрасный песчаный пляж. С июля здесь—изобилие всяких овощей.

Сюда с 15 июня поедут в лагеря пионеры школ города Кирова. За две смены здесь отдохнет 600 пионеров.

Не менее живописное место в нашем крае—окрестности станции Юрья (Верховинский район). Сосновый лес, речка, красивая местность. 300 пионеров неполной средней школы № 2—дети рабочих машстройзавода — будут отдыхать здесь в лагерях.

Всего из города Кирова выедут с 15 июня в лагеря 3 тысячи пионеров. Лагеря будут в Филейке, Малом Каныке, Никульчине, в Никольском затоне и у совхоза комбината имени Коминтерна. 300 октябрят поедут в свой лагерь.

Каждая смена живет в лагере месяц. Кроме начальника и вожатых, в каждом лагере будут работать: врач, физкульторганизатор, военрук и массовик. Сейчас на местах ведется работа по организации кухонь, столовых, спален, физкультурных площадок и залов, пляжей.

К 20 мая каждый пионерский отряд окончательно утверждает списки едущих в лагеря пионеров. Желающих поехать много. Дети сейчас уже решают, когда им поехать лучше—в первую или вторую смену. Решают вместе с родителями, согласуя свой отдых с их отпусками.

АРХИВЫ УДМУРТИИ

НОВАЯ ИГРА

СНАЙПЕРЫ

Снайперами называют самых метких стрелков.

Как только покажется мишень, снайпер моментально прицеливается и бьет без промаха.

Давайте играть в снайперов: звено на звено.

На площадке проведем две черты на расстоянии 25 шагов одна от другой. Каждое из звеньев располагается вдоль своей черты. Условно будем считать, что черта — это укрытие, за которым прячутся стрелки.

Одно звено изображает снайперов. Другое — неосторожных стрелков противника, которые время от времени на несколько секунд высовываются из-за укрытия. Снайперу этого короткого времени совершенно достаточно, чтобы произвести меткий выстрел. Они бьют по внезапно появляющимся и исчезающим мишеням.

Снайперы бьют обыкновенными резиновыми мячами или же самодельными, тряпичными. Пользоваться для стрельбы какими-либо другими предметами — воспрещается. Бросать мяч можно с любого положения, но не сходя с черты.

Звено «неосторожных стрелков» усаживается вдоль черты спиной к снайперам. В руках у ребят мишени — фанерные щитки 25×25 сантиметров, укрепленные на палках. На щитках цифры: 1, 2, 3... и так далее, смотря по количеству ребят в звене. Вожатый звена тихо подает команду: «Номер четвертый!» Тот, у кого мишень с этим номером, поднимает ее на 3—4 секунды и затем быстро опускает вниз.

Снайперов столько же, сколько и «неосторожных стрелков». Мишени между ними распределены. Как только мишень № 4 показалась, снайпер, бьющий по ней, должен успеть прицелиться и произвести выстрел.

А это не так-то легко, потому что мишени появляются внезапно и в разбивку; все время нужно быть наготове.

По условию каждая мишень поднимается по одному или по два раза. Потом звенья меняются местами.

Попадание в мишень дает одно очко. Звено, набравшее большее количество очков, выигрывает.

Н. С.

Пионерская правда 1961

Города и годы

Серия шестая — ОДЕССА

Составил САМСОН ГЛЯЗЕР

Рисунки Л. СМЕХОВА



1. На месте, где сейчас стоит Одесса, раньше была крепость, окруженная высокими зубчатыми стенами. С моря крепость охранялась флотом. Русские войска под прикрытием артиллерийского огня, с помощью штурмовых лестниц ворвались в крепость и разрушили ее. Через несколько лет на месте уничтоженной огнем крепости был заложен город Одесса. **Как называлась крепость, кому она принадлежала и когда была основана Одесса?**



2. «Полумилорд, полукупец,
Полумудрец, полуневежда,
Полуподлец, но есть надежда,
Что будет полным, наконец».

Такой эпиграммой А. С. Пушкин охарактеризовал одесского градоначальника, под наблюдением которого он был выслан в Одессу. **Кто этот градоначальник и какие крупные вещи написаны Пушкиным в Одессе?**



3. В 1882 году в Одессе был казнен рабочий Степанов «неизвестного происхождения» за участие в убийстве военного прокурора Стрельникова, отличавшегося крайней жестокостью по отношению к революционерам. Этот «неизвестный» рабочий был в действительности известным революционером, одним из создателей крупной рабочей организации в Петербурге. **Назовите этого революционера и созданную им организацию.**



4. В июне 1905 года к Одесскому рейду подошел величественный броненосец, на котором развевался красный флаг. Матросы восставшего броненосца свезли на берег тело убитого товарища, похороны которого превратились в демонстрацию единства рабочих Одессы и матросов. **Как назывался броненосец, где началось восстание, сколько дней оно продолжалось и в чем его значение?**



5. На заводах и фабриках Одессы зародились крупнейшие и старейшие на юге России революционные рабочие организации. На с'езде Российской социал-демократической партии, впервые проведенном без меньшевиков, делегатом от Одессы был Владимир Ильич Ленин. **Какой это был с'езд, когда и где он происходил?**



6. Этот французский революционер стал во главе матросов, отказавшихся выполнить приказ империалистов-интервентов о бомбардировке революционной Одессы. Год спустя, он организовал новое восстание матросов. **Кто этот революционер и когда происходили эти события?**



7. Освобождение Одессы от белых было проведено при участии этого вождя бессарабских партизан, одного из лучших командиров красной конницы, получившего от советского правительства ряд боевых наград. **Назовите этого героя гражданской войны и укажите, когда он жил.**

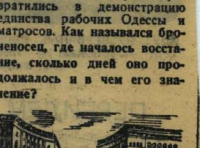

8. Крупнейший в СССР порт и один из красивейших городов нашей страны — такова Одесса с ее прямолинейными аллеями улиц. **Какие интересные архитектурные сооружения вам известны в этом городе и в какой замечательной кинокартине заснят ее порт?**

За каждый полный правильный ответ — 10 очков. При ответе указывайте свой учетный номер, фамилию и адрес — в письме и на конверте.

Все письма адресуйте: Москва, центр, Новая площадь, 10, «Пионерская правда», руководителю игры «Города и годы» — Самсону Глязеру.

В КАЖДОМ ДВОРЕ—ПИОНЕРСКИЙ ФОРПОСТ!



Будущие педагоги. Школьники МУСЛИМА ЗАХИДОВА и ЗАМИРАН РАВШАНОВ из кишлака имени 8 марта (Узбекистан) в этом году кончают колхозную школу. Они поехали учиться дальше на педагогов. С начала нового учебного года они будут учиться в Бухарском педагогическом техникуме.
(Фото ЮСУПОВА).

□ □ □

ПИСЬМА ИЗ ОТРЯДОВ

КАК МЫ ОСТАНОВИЛИ ПОЕЗД

8 апреля через нашу станцию проходил товарный поезд № 895. В одном из вагонов везли свиней.

Мы заметили, что из вагона выпали две свиньи. Мы бросились к поезду, размахивая красными галстуками. Поезд остановился. В это время октябрята поймали свиней. Они были снова посажены в вагон, и поезд тронулся дальше.

Пионеры: БРАГАЗИН, Н. КАРАБАЕВ, В. КАРАБАЕВ, МАРТЫШКИН, РОМАНОВ, МУРНЕВ, ШИШКО, БАЗУНОВ, ПОТАНИН.
Московско-Казанская железная дорога, станция Ночки.

□ □ □

РУКОВОДИТЕЛЬ, КОТОРОГО НИКОГДА НЕ ВИДНО

В пионерском отряде № 2 имени Ворошилова есть авиамодельный кружок. Районный совет Осоавиахима выделил в кружок руководителя, но пионеры его никогда не видят.

Детюр В. БАЙРАЧЕНКО.
Алово-Черниковский край, город Тюмень.

НА ПРОГУЛКУ

Плавно бежит по асфальту машина. Ленинградское шоссе. Громко и радостно звенят песни. Мимо проносятся деревья с распускающимися почками, мелькают дома, иногда большие города и высокие леса новостроек.

Вот и станция юных пионеров. Празднично выглядит спортивная площадка, турники, футбольное поле. Для города ребята-юных спортсменов. Справа — стадион «Динамо». Он тоже живым ребятам: слышно из них кричат свои учителя и мастеров спорта.

Где-то в высоте слышно гудение мотора. — Вот он, вот он!—кричат Жени Назимов, показывая пальцем на пятнышко в небе аэроплан. Самолет делает несколько круговых выписаний, определяет место, и потом, найдя его, роевой стрелой идет на посадку. Шофер останавливает машину. Помчались на поле, набирая на бегу машины, ребята внимательно следят за стальными птицами.

С песней о летчиках едут ребята дальше. Вот и долгожданная поляна. Приехали. С шумом высыпались из машины. Здесь будем отдыхать. Привыкли побегать по земле.

□ □ □ □ □

НА ВЕСЬ ДЕНЬ—ЗА ГОРОД

В теплые весенние дни мы любим отправляться с товарищами за город. Очень часто мы идем в Первомайский сад на высокий берег Днепра.

В этом году мы уже успели побывать за городом, в Святошино. Там хорошая выходная дверь, собрали несколько букетов цветов, поиграли. Хорошо мы там отдохнули.

Сейчас готовимся отправиться в загородную прогулку всем форпостом.

Детюры *Ю. БЕЛЬСКИЙ, НАУМЮК.*
Киев.

□ □ □ □ □



Форпост организовал игры во дворе. (Киев, Красноармейская ул., дом № 096).

ПЛОЩАДКА НА 800 РЕБЯТ

Огромная площадь двора была заполнена каменным углем. То тут, то там зияли глубокие ямищи. Так выглядел двор 7-й школы Бауманского района.

Сейчас двор очищен от грязи, убран, выравнен. 500 кубометров песку ровным слоем рассыпаны по всему двору. Поставлены столбы для волейбола.

На учителей, которые по поезду в лагерь, сейчас комплектуется команды волейболистов, городошников, крокетистов. Для спортивной площадки изготовлен инвентарь: сетки, кии, крокет. В школьной мастерской ребята сами сделали рамы.

Все пионеры, учащиеся 7-й школы, которые на лето остаются в городе, будут объединены в пионерские отряды. Вся летняя работа ребят будет проходить на этой площадке.

Ленинград. Г. ИВАННИКОВ.

□ □ □

ВО ВРЕМЯ ПРОГУЛКИ СПАСЛИ ПОЕЗД

День выдался хороший. Мы пошли гулять в лес. Неподалеку — железнодорожная линия. Вдруг видим: в полутора километрах от станции стоит дрезина. Позолили ближе. Смотрим, мотор не работает. Через несколько минут со станции должен был отправиться пассажирский поезд.

Одни из нас побежали на станцию. Общими силами мы снели дрезину с пути.

Пионеры *КАРЛ КАЗАКОВ, СЕРЕЖА МОИСЕЕНКО, СЕРЕЖА ЛЕВИН.*
Западная область, город Дубровка, образцовая школа.

□ □ □

ХОРОШАЯ ЧИТАЛЬНЯ

В нашей читальне чисто, тихо и уютно. Есть хорошие пособия. Если, например, кто-либо из ребят читает книжку про путешествия, то может этот путь проследить по карте. Мы проводим громкие читки, устраиваем викторины.

Детюр ДУБРОВСКАЯ.
Одесса,
Ильичевский район,
детская библиотека № 5.

ЛЮДИ НАШЕЙ РОДИНЫ

Сквозь облака

Я вспоминаю этот жаркий день, широкое поле аэродрома под Ленинградом, расплавленные крылья большого пушистого от снега самолета.

Летчик комсомолец Данько в последний раз проверяет уже проверенные машины и моторы, запуская то один, то другой.

Рядом с Данько стоит Николай Еделкинов.

Несмотря на двадцатиградусную жару, Еделкинов одет совсем не по-летнему: зимний меховой комбинезон, форсовые сапоги выше колен. По худому, загорелому, мужественному лицу стекают струйки пота.

Пока Еделкинову одевают парашют, пока подтягивают и застегивают лямки, врач фотрет его руку и вынимает часы. Пульс — 76 ударов в минуту. Такой вдвое больше у человека, спокойно отдыхающего в мягком кресле. А Николай Еделкинов сейчас готовится подняться на небывалую высоту, чтобы оттуда камнем ринуться вниз!..

Все готово. Данько и Еделкинов садятся в машину.

В полу самолета — люк. Еделкинов сядет над ним и привязывается ремнями к поясному кабелю. Скоро наступит мгновение, когда он ударом ноги опрокинет эти ремни, провалится сквозь люк и ринется навстречу земле...

Загудели моторы, самолет грузно качнулся. Вот уже только тень от крыльев бежит по желтой, выгоревшей траве аэродрома. Делая круги, размашистой спиралью машина вонзивается в небо.

Данько протягивает Еделкинову записку: «Высота 8.000 метров. Аэродром затянут облаками. Постарайтесь рассчитать». Еделкинов кивает головой. Через полминуты альтиметр показывает 8.100. Взгляд на термометр. Холодно — минус 29°. Данько дает сигнал: «Приготовиться!»

Еделкинов спокойно, медленно надевает маску и поворачивает кран кислородного прибора. В стекле кабины вспыхивают красные и белые лампочки — сигнал: «Прыгай!». Пора. Ремень, на котором висит Еделкинов, перерезан.

В небе нет облаков, нет человеческого голоса, нет устойчивого и привычного самолета. Пустота, падение, ветер — дикий, свистящий ветер, сверлящий уши, хотя они плотно закрыты меховым шлемом. Продолжались в люк самолета, Еделкинов летел вниз, как камень, скорость увеличивалась с каждой секундой, а он все летел, и ветер свистел вокруг.

Он сгалкнул за секундомер, привязанный к руке. Уже 45 секунд длилось это падение. Два с половиной километра остались позади — нет, не позади, а наверху! Свой разрежённого воздуха уже пройден. Еделкинов сорвал с лица маску кислородного прибора. Стало легче дышать, но он все падал, тело потеряло равновесие, он летел уже не вниз головой, — это нормальное положение для парашютиста, — а кувыркался, беспорядочно раскачиваясь и снова кувыркаясь.

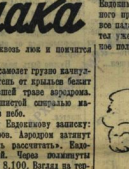

Рисунок Н. СОКОЛОВА

Только когда он прошел нижний слой грозовых облаков, удалось восстановить нормальное положение. Кувыркание прекратилось. Внизу была земля. Ему показалось, что не он летит к ней, а она с бешеной скоростью несется к нему навстречу.

Порыв

Рука с силой рванула вытяжное кольцо. Толчок. Еделкинова как будто рвануло вверх. Над ним распустился парашют, как прочный и надежный купол.

С аэродрома мчались одна за другой автомашины. Искать Еделкинова пришлось недолго. Летчик хорошо рассчитал: парашютист приземлился всего в нескольких километрах от аэродрома.

★

На следующий день газеты всего мира кричали о новом рекорде Еделкинова.

Еделкинов.

Мы все читали постановление правительства о награждении лучших парашютистов нашей страны орденом Ленина «за выдающиеся заслуги в развитии парашютизма, за многократное проявление смелости, отваги и мужества при исполнении как обычных, так и затяжных и экспериментальных прыжков с парашютами с различного положения самолета днем и ночью, за установление ряда мировых рекордов».

Первым в списке награжденных стоял имя И. А. Еделкинова. Еделкинов установил, совершив 76 затяжных прыжков и дважды установленного мировой рекорд своего падения с высоты 6.900 и 8.100 метров.

Это было имя человека, выросшего в комсомоле, политика которого руководила безграничная преданность партии и любовь к родине. — им был воспитан и в нем живут героизм отцов все великой страны, его воспитавшей.

В. СИДОРОВ.

Уголок коллекционера

ПЕРВАЯ ПОЧТОВАЯ МАРКА

Я собираю марки с 1933 года. У меня коллекция в 1.500 штук. Собираю марки всего мира, но больше всего интересуюсь марками Азии и СССР.

Я не только коллекционирую марки, но и интересуюсь их историей.

Первая марка была выпущена в Англии 6 мая 1840 года. До этого момента письма посылались без марок, но оплачивались на пакете ставилась отметка об оплате. Но вот один английский учитель предложил: все почтовые пересылки оплачивать по весу (за 15 граммов—1 пенни). В Англии решили ввести такую оплату, и англичанин Джемс Кальверт отпечатал в своей типографии марки с клеем для наклеивания на письмо. Эта первая марка вошла в употребление 6 мая 1840 года, и 6 мая считается днем ее рождения.

Хочу обменяться марками. Прошу писать мне по адресу: Ленинград. 17. Ярославский, 78, кв. 3.

А. ВЕЛИКОТНЫЙ.

ШАХМАТНАЯ ОЛИМПИАДА имени 10-летия „ПИОНЕРСКОЙ ПРАВДЫ"

ВТОРОЙ ТУР

2 ТРЕХХОДОВЫЕ ЗАДАЧИ

ЗАДАЧА № 5 (С. Лойда)



Белые начинают и дают мат в 3 хода.
Белые: Кр h1, Ф6f, Кf8, пешки f7(e).
Черные: Кр h8, Са1, пешки g4, g7, h7(b).

ЗАДАЧА № 6 (Л. Куббель)



Белые: Кр5, Ф3, Сf1, Ке1, пешки e6(b).
Черные: Кр h1, Ла1, Сb1, пешки a2, c2, e5, g7, h6(8).

С. Лойд (автор задачи № 5)—знаменитый американский сос.зватель шахматных задач прошлого столетия. Он по праву называется «отцом шахматной задачи».

Л. Куббель (автор задачи № 6)—ленинградский советский составитель задач. За свою 25-летнюю работу Куббель опубликовал свыше 3.000 произведений (задач и этюдов).

★

Ответы на задачи II тура должны быть сданы на почту не позднее 25 мая. Напоминаем, что лучше всего посылать ответы не в закрытых письмах, а на открытках.

ПОПРАВКА

В «Пионерской правде» от 9 мая в заметке «Подписались и конкурс» (на 1-й странице) допущены две ошибки:

«Ахилгарда Коммунисты» — это комсомольская газета Грузии. «Ворчи Лепилис» — не заканавская газета, а орган ЦК ЛКСМ Грузии.

Адрес редакции: Москва, центр, Новая площадь, 10. Телефоны: секретариата, массового и пионерского отделов—1-35-64, отделов культуры и информации—2-98-33, бюро расследования и художественно-иллюстрационного отдела—5-18-52. Прием в редакции—с 10 часов утра до 6 часов вечера. Газета выходит через день.
Подписная цена 1935 г.: на 1 месяц—45 к., на 3 мес.—1 р. 35 к., на 6 мес.—2 р. 70 к., на 12 мес.—5 р. 40 к.

Отдел ведет А. Р. ПАЛЕЙ

МЕЖПЛАНЕТНЫЕ ПУТЕШЕСТВИЯ

Можно ли полететь на луну? Есть ли люди на Марсе? Что находится в центре земли? Можно ли сделать людей бессмертными? Как передавать энергию без проводов? Что было бы, если бы люди не чувствовали боли?

Такие и многие другие вопросы волнуют людей, и над их разрешением работает наука. А писатели в научно-фантастических романах стараются заглянуть в будущее, угадать, или ученые разрешат эти вопросы. Иногда писатели предсказывают правильно, иногда ошибаются.

Вот мы и решили заняться проверкой догадок писателей.

В нашем новом отделе «Наука и фантастика» мы будем печатать отрывки из научно-фантастических произведений и ставить ряд вопросов. А вы, ребята, постарайтесь на них ответить. Чтобы легче было разобраться в вопросах, мы будем указывать, какие книги надо прочесть.

В романе А. Р. БЕЛЯЕВА «ПРЫЖОК В НИЧТО» рассказывается о полете на планету Венеру в межпланетном ракетном корабле. Вот отрывок из романа:

Конструктор корабля описывает его устройство.

— Сто метров длины и четыре метра в диаметре. В сущности он представляет собой комбинацию двадцати простых ракет. Это так называемая «составная пассажирская ракета 2017 года» Цандеровского... Каждая простая ракета заключает в себе запасные вариантные вещества, карбюрную камеру с самовоспламенителем-инжектором в центре. Всего — двадцать первое — отделение не имеет реактивного прибора и служит кают-компанией (общей каютой). Она имеет двадцать иллюминаторов для освещения.

Двери (трубы, через которые выходят из камеры горящие газы) описывают ракету спиралью для того, чтобы придать ей при спуске возможно большую устойчивость. Внутри ракеты вращаемые трубы также заняты спиралью. Изнутри одних расположены поперек длины ракеты, другие — вдоль...

— А какое помещение отведете вы на каждого пассажира?

— Двадцать кубических метров. При постоянно очищаемой атмосфере, полагаю, этого количества достаточно.

Весь об'ем ракеты — около 800 кубических метров. Менее трети — 240 кубических метров — будет занято постепенно выгорающими веществами. Этого вполне достаточно, чтобы в пятьдесят раз придать ракете скорость, достаточную для удаления снаряда навсегда от солнечной системы...



И вот межпланетный корабль готов к отправлению.

Толпа, стоявшая вокруг «конвега» и двух буксирных ракет, всхлипнула, но этого крика никто не услышал, потому что он был покрыт страшным взрывом, словно сразу выстрелили десятки танковых орудий. Огненные полосы чудовищной силы взвергались из нескольких дна буксирных ракет.

Ракеты дрогнули, сорвались с места, понеслись вверх по рельсам и вдруг взвились в воздух. Все окрестные горы осветились ярким светом, как во время извержения вулкана.

★

Ребята!

Попробуйте ответить на следующие вопросы:

1. Что такое ракета? Почему ракета пригодна для межпланетных сообщений? Почему не годятся для этого самолет, дирижабль, пушечное ядро, описанное в романе Жюль-Верна «Из пушки на луну»?

2. Целесообразны ли размеры и устройство ракетного корабля, описанного в романе Беляева?

3. Почему для разгона ракеты применяют подтопливцев вместо реальной пуск?

Чтобы ответить на эти вопросы, вы прочтите книгу И. Перельмана «Ракетой на луну».

Ответы присылайте в редакцию «Пионерской правды» с надписью: «Для отдела «Наука и фантастика». Лучшие ответы ребят мы напечатаем.

БОМБАРДИРОВКА

НОВАЯ ИГРА

Волшший стоит у стены: синий с ребятам, лицом к стене. В данный момент он изображает пешей укрепленный пункт, которой вот-вот будет подвергнут бомбардировке.

За сотней волшшего, шагах в десяти, проведена черта. На ней высстроились перенги артиллеристов. В руках одного из них—легкий волейбольный мяч. Это—«снаряд», который сейчас будет выпущен...

— Огонь!



Волшший приготовился. Раз! Мяч с силой ударяется о его спину. Два! Еще более метко выстрел, сопровождаемый громким хохотом ребят-артиллеристов. Следующий...

Ну, конечно, кто-то промахнулся. «Снаряд» со свистом пролетел мимо и ударился в стенку.

Волшший только этого и ожидал. Теперь мяч передолит к нему, он имеет право сделать «выстрел» в любого из шеренги артиллеристов.

Артиллеристы смятся, они имеют право увертываться от выстрела, но не сходя с черты.

Нужно быть ловким, чтобы не попасть в кого-либо, имея неполный запас шеренту. Подобтый мячом артиллерист становится на место волшшего, уступая последнему свое место в шеренге. Бомбардировка продолжается.

Если волшший промахнется, он остается водить.

Н. СТУДЕНЕЦКИЙ.

КАК Я ДУМАЮ ПРОВЕСТИ ЛЕТО



Я еду летом в лагерь. Лучший для меня отдых — это занятие фотографией. В лагерь возьму свой фотоаппарат и буду вести лагерный фотодневник. Кроме того, я организую фоторукжок и фотокружок. Сейчас я закупил все необходимые фотопринадлежности: пластинки, фотобумагу, проявители и др.

Одно плохо: в лагере у нас нет электричества. Вот я и придумал, как мне быть. Я купил простой фонарик и к нему 5 штук батареек, купил красное стекло и вырезал его размером по формату стекла фонаря. Так я получил красный свет, который мне нужен для проявления.

Советую всем ребятам, у кого нет в лагере электричества и кто любит заниматься фото, сделать такой фонарик. Все свои лучшие лагерные снимки я буду посылать в газету «Пионерская правда».

Деттор **ГЕОРГИЙ ВИГМАН.**
Москва,
Ленинский район,
12-я школа.

ЗАГАДКИ

Продолжаем печатание загадок, присылаемых ребятами:

Молчаливый, кусается, любит мех, в зеру живет, слышен далеко, а не видеть.

Город Нежин.

И. КРИЧЕВСКИЙ.

Не море, не земля, корабли не плавают и пройти нельзя.

М. КРАЕВ.

Московская область,
Волоколамский район,
деревня Сапутино.

РЕБУС

Многие ребята не только решают, но и составляют ребусы. Вот Н. Сынов из Незнь-



ковской средней школы прислал составленный им ребус, где запечатлен Буденный, который должны знать все пионеры.

Ответ, редактор А. ПЕТРОВ.

ПИОНЕРЫ и ШКОЛЬНИКИ! Наступает лето.

Позаботились ли вы о том, чтобы обеспечить себя на время каникул газетой?

Лучше всего подписаться на ПИОНЕРСКУЮ ПРАВДУ сразу на три месяца—на июнь, июль, август, тогда вы будете обеспечены газетой на все лето.

Это стоит 1 рубль 35 копеек.

Подписку принимает любое почтовое отделение.

Газета будет высылаться по любому адресу.

Подписываясь на „Пионерскую правду", рекомендуй это сделать и своим товарищам.

Уполномоченный Главлита В—21201

Типография газеты «Правда» имени Сталина.

Изд. № 433.

Пример отстающим

Завьяловская пионерорганизация в количестве 93 чел. включаясь в конкурс на лучшее воспитание молодого поколения, добилась хороших показателей в учебе, общественно-бытовой и колхозно-производственной жизни, на основе массово-раз'яснительной и воспитательной работы.

Основные показатели пионеров заключаются в борьбе за качество учебы, успеваемость которых равняется 98,2 проц.

Лучшие по учебе пионеры: Мерзлякова Катя, Тепляшина Ира, Гришин Ваня и другие.

Пионеры между собой, в колич. 84 чел., индивидуально соревнуются, в помощь к отстающим по учебе прикреплены 28 ударников.

Пионеры в период весеннего сева, в обеденные перерывы, на полях проводили читки газет, рассказов, постановку живых, стенных газет и художественно-хоровые выступления.

Не плохие показатели у них имеются и в культурной работе. Все пионеры выписывают „Пионерскую правду". Включаясь в конкурс на комвоспитание детей, они заключили 26 договоров с родителями, в результате чего в бытовой своей жизни пионеры добились приобретения отдельных полотенцев, зубных щеток, постелей и посуды.

В производственно-колхозной жизни они также приняли активное участие, путем систематической проверки качества сева, обработки почвы, взяли обязательство над прополкой и уходом за посевами, пионеры также шефствуют над 30 телятами и 26 поросятами.

Кроме этого они принимали активное участие в озеленении села, ими посажено 115 деревьев.

Все пионерские организации района опыт работы Завьяловского пионеротряда должны перенять и добиться хороших показателей в своей дальнейшей работе.

Мальцев.

Пионерская правда 16 мая №63

НАГРАДЫ ОТРЯДАМ, ЗВЕНЬЯМ, ПИОНЕРАМ!

Пионерская комната в 14-й школе города Тулы недавно представляла собой «клуб географов». На столах стояли глобусы, на стенах висели карты. Пионерский отряд проводил конкурс на лучшего пионера-географа 6-х классов.

У всех в руках карты. Жюри — лучшие пионеры, отличники учебы 7-х классов Иц и Попов и педагог по географии товарищ Орлова. В руках у Ица — огромные часы.

Задание такое: надо проехать по карте из Тулы в Англию, заезжая в каждую из европейских стран и нанося по дороге на карту названия островов, рек, озер, городов.

Вслед за географами решили соревноваться математики, литераторы, знатоки немецкого языка.

Приближались испытания.

По предложению 2-го отряда Тульского завода, горком комсомола организовал соревнование на право называться лучшим по учебе пионерским отрядом, без неудовлетворительных отметок, звеном, учащимся на «отлично» и «хорошо», и пионером-отличником.

Отряды, звенья и отдельные пионеры включаются в это соревнование.

К концу учебного года лучший отряд будет премирован переходящим знаменем горкома комсомола и поездкой в дальнюю экспедицию.

Отряд, который займет второе место, получит патефон и комплект пионерских костюмов; третий отряд — художественную библиотечку и набор игр.

Лучшее звено отличников будет премировано коллективной путевкой в санаторий; звено, которое займет второе место, премируется поездкой в Москву и экскурсией на аэроплане; третье звено — набором игр и библиотечкой.

25 отличников премируются комплектом краснофлотского обмундирования.

И. МЕЙРОВИЧ.

Московская область,
город Тула.

НА ТЕМЫ ДНЯ

ПИОНЕРСКИЕ ЛАГЕРЯ

Близится лето, для красногалстучной пионерии — пора увлекательнейших экскурсий и прогулок, заманчивых лагерей. После напряженной учебы достойным продолжением должен явиться лагерный период.

10 тысяч детей в этом году выедут в массовые лагеря, 1.400 в лагеря-санатории. По Татарии будет работать 77 лагерей.

654 тысячи рублей выделяют профсоюзы на лагеря. Этого мало. Нужно 1.500 тыс. рублей. Без широкого привлечения средств общественных, жактовских и других организаций не обойтись. В финансировании лагерей должны принять участие и сами родители. Размер финансовой помощи родителей должен быть установлен на каждом предприятии.

Надо предусмотреть, чтобы были средства не только на питание школьников и оплату обслуживающего персонала, но и на культурные цели.

Каждый лагерь должен быть обеспечен необходимыми средствами.

Другой вопрос — продукты.



Юные авиомоделисты в аэроклубе

Наркомторг и Горвнуторг отвечают за своевременное снабжение лагерей нормированными продуктами. ОРСы предприятий, вывозящих детей в лагеря, должны позаботиться о заготовке других продуктов. На них же надо возложить ответственность за регулярную доставку продуктов на места. Перебои в снабжении лагерей продуктами недопустимы.

Подбор и осмотр мест для лагерей, приспособление помещений должны быть завершены в ближайшее время. Райисполкомы и органы здравоохранения обязаны всесторонне помочь здесь пионерским организациям.

Не менее важный вопрос—оборудование лагерей. В прошлые годы, нередко, вследствие невнимательности к этому, в некоторых лагерях наблюдались безобразия. Кое-где дети спали, как попало. Тарелка, ложка, керосиновая лампа — очень существенные детали, которых нехватало в некоторых лагерях.

Не приходится говорить о необходимости хорошо подобранной библиотечки, волейбольного мяча, шашек и шахмат, спортивных игр.

Большое значение имеет вопрос о подборе квалифицированных кадров.

„Комсомольская правда" писала недавно: „Надо сейчас же начать отбор начальников лагерей, утверждая персонально каждого на бюро обкомов и крайкомов комсомола. Начальник должен быть не столько хорошим хозяйственником (на хозяйственные дела должен быть выделен специальный завхоз), сколько опытным в деле воспитания детей комсомольцем-партийцем, политически грамотным, обладающим необходимыми навыками для организации лагерной жизни».

Педагог, физкультурник, врач — вот кто необходимы в лагере. Все они должны быть тщательно отобраны, проверены и пропущены через специальные курсы.

Хорошо организованный летний отдых школьников в лагерях—дело чести комсомола и органов народного образования.

40 ТЫСЯЧ РЕБЯТ ПОЕДУТ В ЛАГЕРИ

Нынешним летом свыше 40 тысяч детей направляются из Ленинграда в пионерские лагери. С детьми поедут 900 пионервожатых, педагоги, массовики, врачи, медицинские сестры, библиотекари и физкультурники. На проведение лагерной кампании в этом году отпускается свыше 8 млн. рублей.

Расширяется пионерский городок Выборгского района на ст. Толмачево. Через этот городок за лето пройдет 4.000 ребят. Увеличивается число мест в пионергородке В.-О. района на ст. Сиверская. Благоустраивается пионергородок Центрального района в Шалове, близ Луги.

Комсомольская правда 5/IX-73 207

Как вы готовитесь к лету?

СЕЗОН НАЧАЛСЯ, ЛАГЕРИ ЗАКРЫТЫ...

ДНЕПРОПЕТРОВСК. (По телеграфу от наш. корр.). Состояние подготовки к летнему отдыху молодежи в области внушает сильную тревогу. Этим делом еще не занялись ни комсомольские, ни профсоюзные организации.

Между тем в области творятся «странные» дела. **Всеукраинское управление домами отдыха закрыло Никопольский и Любимовский лагери рабочей молодежи, превратив их в обычные дома отдыха.** Эти лагери последние годы обслуживали молодежь заводов, совхозов области. В них отдыхали в течение лета более 5 тысяч человек.

Интересно отметить, что ВУСПС также придерживается мнения, что специальные дома отдыха для молодежи не нужны. Руководитель украинских домов отдыха **Синельников** установил бюрократический порядок распределения путевок по так называемым «фондовым нарядам», без учета фактической потребности в них.

Что же получается? В Днепропетровском обкоме профсоюза свиноводческих совхозов нам сообщили, что у них нет ни одной путевки для молодежи; между тем 70 процентов рабочих свиноводческих совхозов — молодежь.

Плохо проходит проверка состояния здоровья молодежи. В Кривом Роге, Запорожье, Никополе эту работу вообще еще не начинали.

До сего времени не решен вопрос о средствах на оздоровление молодежи.

ОТ РЕДАКЦИИ. Сигнал из Днепропетровска, где подготовку к лету начали с... закрытия молодежных домов отдыха, должен привлекать к себе внимание всех комсомольских организаций.

Днепропетровский обком, видимо, забыл, что забота об укреплении здоровья рабочей молодежи, об организации ее отдыха является его первостепенной обязанностью.

Только этим можно об'яснить то исключительное хладнокровие, с каким он наблюдает, как бюрократы из управления домами отдыха расправляются с лагерями рабочей молодежи.

Еще большее недоумение вызывает позиция ВУСПС (Всеукраинского совета профсоюзов), который поощряет подобные расправы.

Является ли точка зрения работников ВУСПС на здравоохранение молодежи их частным мнением или же она в какой-то мере отражает общую линию профсоюзов?

Мы обратились с этим вопросом к работникам ВЦСПС. И нужно сказать, что раз'яснения, полученные нами, заставляют насторожиться еще больше.

Правда, тов. **Шульман**, ведающий сектором домов отдыха бюро социального страхования, сообщил нам, что ВЦСПС не разделяет мнения ВУСПС и, наоборот, всячески сочувствует молодежным домам отдыха.

Однако сочувствие это носит явно платонический характер: дело в том, что все **молодежные дома оставлены исключительно на бюджете местных** хозяйственных и профсоюзных организаций. Мало того, ВЦСПС не знает, где, какие и сколько таких домов отдыха существует в Союзе.

Эти сведения тов. Шульман будет иметь только... через три месяца, то есть как раз тогда, когда летняя оздоровительная кампания будет приближаться к концу. Дело в том, что Центральное управление народно-хозяйственного учета (ЦУНХУ) только сейчас начало всесоюзную перепись здравниц. Продлится эта перепись три месяца. «Похвальная оперативность». Но кому нужны будут эти сведения? Ведь к будущему летнему сезону они уже устареют! Однако работники бюро социального страхования предпочитают ожидать окончания переписи.

Бюро соцстраха ВЦСПС не имеет также специальных фондов путевок, выделенных для молодежи старше 18 лет (есть лишь особые фонды, обусловленные решением ЦК ВЛКСМ для рабочих-подростков и учеников ФЗУ не старше 17 лет).

Не снимая ответственности с ВУСПС и Всеукраинского управления домами отдыха за днепропетровские безобразия, **мы ставим вопрос о недопустимости срыва оздоровительных мероприятий перед ВЦСПС, в частности перед представителем ЦК ВЛКСМ тов. Петелиным.**

Позиция пассивных наблюдателей и сочувствующих незавидна, товарищи!

Мы надеемся, что ЦК ЛКСМУ в свою очередь поможет Украинскому совету профсоюзов не только разобраться в его ошибке, но и исправить ее.

□□□□□

ЛОВИТКИ, ЧИЖИКИ, ГОРЕЛКИ...

Пионерские лагеря, детский отдых и... рогатки на этом пути

Полтора месяца осталось до конца учебного года в школах. С первого июня, после 9-месячной упорной учебы детям будет предоставлено три месяца отдыха. Организация оздоровительных мероприятий для детей на летний период — серьезная и ответственная политическая задача. Школьники должны весело, разумно, с пользой для здоровья провести свой летний отдых.

О ходе подготовки к этому летнему продолжительному отдыху школьников редакции газет «ИЖЕВСКАЯ ПРАВДА», «ЗА КОММУНИСТИЧЕСКОЕ ПРОСВЕЩЕНИЕ» и СОВПРОФ УАССР на-днях провели совещание с представителями школ, шефов, профсоюзов, комсомола и городского отдела народного образования.

По плану горОНО намечено охватить лагерями в течение лета 2100 школьников — преимущественно пионеров. Лагеря будут открыты на ст. Областная, Увинской железной дороги, в с. Ува-Тукли и при Кыквинской неполной средней школе, Як.-Бодьинского района. Последний пункт, по словам самих представителей горОНО, намечен неудачно: далеко от железной дороги (свыше 30 километров).

Кроме того, горздрав открывает санаторно-пионерский лагерь на 300 человек (по 100 человек в месяц) в живописном месте на берегу реки Камы, в селе Костоваты.

В КЫЙЛУДЕ организуется школьный дом отдыха с пропускной способностью в 100 человек в месяц. За сезон в этом доме должны отдохнуть до 300 школьников.

В Ижевске намечено организовать при девяти школах оздоровительные площадки с охватом более 2000 детей. При парке культуры и отдыха будет открыт детский городок. Намечается организовать 20 площадок для игр, 2 детских пляжа, 8 читален. Для дошкольников к 36 существующим детским садам на летний период открывается дополнительно 36 сезонных детских сада.

Однако, все эти мероприятия пока-что далеки от осуществления. До сих пор нет еще твердой финансовой базы. На летние оздоровительные мероприятия требуется 392.500 рублей, а имеется пока только 195 тысяч.

Разрыв между потребностью и наличием средств внушает серьезное опасение. Некоторые профсоюзы и хозяйственники заботу о детях, о их культурном отдыхе не считают своим делом и явно пренебрегают вопросами улучшения быта детей.

Характерен рассказ зав. начальной школы № 2 о шефах этой школы. Над школой шефствует лесозавод № 1 (директор тов. ЧУБАРОВ, председатель завкома тов. ТРОННИКОВ, секретарь парткома тов. ИЗМЕСТЬЕВ). Эти «шефы» никак не помогают школе в организации оздоровительных мероприятий.

— У нас деньги только для своих ребят (?!), — заявляет Тронников своим подшефникам.

Когда ему пытались доказать, что шефы должны помогать школе в целом, Тронников тоном охотнорядского купца отрубил:

— Сказал, значит отрезал, слово свое менять не буду.

Назойливая школа не отступает от шефов. Идут к секретарю парткома тов. ИЗМЕСТЬЕВУ в надежде, что он поможет разрешить этот вопрос. Но не тут то было.

—Что у вас, горОНО-то богородица что ли? От нас вы ничего не получите. Нет, как хотите, сказано-сделано, обращайтесь в свое горОНО,—с таким ответом завернул Изместьев представителей школы.

О подобном же отношении говорил директор неполной средней школы № 8 тов. САЛАМАТОВ. Шеф школы — транспортный отдел Ижстальзавода (начальник тов. ГЕРАСИМОВ, председатель профкома тов. ГАЛАНОВ, секретарь парткома тов. ВЕПРЕВ)—ни копейки не выделяет на оздоровительные мероприятия.

Дальше разговоров и переговоров не сдвинулось дело и в теплоэнергетическом цехе (нач. цеха т. БАРИШАНСКИЙ, председатель профкома т. ШИЛЯЕВ, секретарь парткома т. ГЛУХОВ). О детях здесь совершенно забыли, не заглядывают даже в свою подшефную школу. По ним «равняется» мотозавод. Только 500 рублей выделил профком завода на пионерские лагери.

Союз работников начальной и средней школы (председатель тов. ОВСЯННИКОВ) не далеко ушел от лесозавода и транспорта. Дескать, у нас нет средств и к тому же наш «хозяйственник» тов. Крутова (зав. горОНО) не выделяет на это денег, — вот стандартный ответ союза школьных работников.

Можно только удивляться, как у этих почтенных организаций хватает смелости кричать о включении в конкурс на лучшее воспитание детей?

При таком исключительно безобразном состоянии с мобилизацией средств неизбежно повторение прошлогодних недостатков, когда дети ижевских пролетариев по нескольку дней сидели в лагерях на одном сухом хлебе и рвались из лагерей скорей попасть домой.

Действительно большевистскую заботу и внимание к детям проявляют инструментальный цех (секретарь парткома т. ШИРОБОКОВ, предцехкома ЩЕЛЧКОВ)—шеф школы № 13, прокатный цех (начальник т. ОСТРОУШКО, председатель цехкома т. ПАСЫНКОВ, секретарь парткома тов. РЫЖОВ) — шеф школы № 9 и профсоюз леса и сплава (председатель тов. РЫЛОВ).

Инструментальный цех своей подшефной школе отпускает свыше 20 тыс. рублей на оздоровительные мероприятия. Организует специальный дом отдыха для детей на 200 человек. Союз леса и сплава выделил 44 тыс. рублей на проведение оздоровительных мероприятий.

Образец исключительной заботы о детях проявляет председатель совпрофа УАССР тов. РУСИНОВА. В течение летнего сезона предполагается пропустить через дом отдыха совпрофа 400 школьников (по 200 человек в смену), в доме отдыха инструментального цеха отдохнут 200 школьников и в тубсанатории будут лечиться до 80 детей. Кроме этого предполагается несколько мест забронировать в Варзиятчинском грязевом курорте.

Тов. Русинова потребовала от тех профсоюзных организаций, которые еще не раскачались, обязательного выполнения планов оздоровительных мероприятий и в течение ближайших же дней изыскать средства, необходимые на это дело.

* * *

В районах республики положение еще хуже, чем в Ижевске. Уж очень спокойный народ сидит в наркомпросе. «Спустят» на места план и успокоятся. В особенности это относится к зав. управлением начальной и средней школы наркомата тов. САВИНОВУ.

— План спустили вместе с обкомом комсомола, план большой... — говорит тов. Савинов.

— Сколько пионерлагерей и школьных площадок вы наметили открыть в этом году?

— Не помню. Кто-то у меня забрал план.

—Что на местах делается по реализации вашего плана?

— Не знаю...

Не знает об этом ничего и инспектор школьного управления т. ФЕДОТОВ, «отвечающий» за внешкольную работу.

Спускаемся двумя этажами ниже в обком комсомола. Беседуем с пионерработником тов. ЛОЖКИНОЙ. Не в пример тов. Савинову, она не нуждается в плане, чтобы ответить на интересующие нас вопросы.

План разослан на места в феврале. По плану намечено открыть 23 лагеря на 3800 ребят и 101 школьную площадку на 8930 ребят. Но выполнение плана под угрозой срыва. Только несколько районов (из 27-ми) учли огромное значение летних оздоровительных мероприятий среди школьников. К этим районам прежде всего относятся Мало-Пургинский и Балезинский. Здесь с колхозами заключены договора на снабжение сельхозпродуктами, собраны средства на содержание аппарата и на приобретение сахара, чая, сладостей. Все ребята прошли медицинский осмотр. Места для лагерей уже отведены.

Кое-что предпринято в Зуринском и Дебесском районах. В Зуринском должен быть открыт лагерь на 100 ребят (в 2 смены). Место для лагеря подыскано, заготовляется инвентарь, с 36-ю колхозами заключены договора, но открытие лагеря все же находится под угрозой, так как 50 проц. ребят, намеченных к посылке в лагерь,—дети рабочих стекольного завода «Факел». Дирекция же завода и завком отказались отпустить средства на содержание своих ребят. А зав. райОНО тов. КИСЕЛЕВ и секретарь райкома комсомола тов. БУЛДАКОВ очевидно этим мало обеспокоены. Не мешало бы заводу «Факел» взять пример с Юж-Пургинского колхоза. Здесь колхозники решили открыть специальный лагерь на 50 ребят (в 1 смену) целиком на свои средства. Местная ячейка ВЛКСМ командировала двух комсомольцев на республиканские курсы начальников лагерей и старших пионервожатых.

В Дебесском районе будет открыт лагерь на 100 ребят (в 2 смены). Договора с колхозами подписаны, но наличных средств имеется пока только 670 руб.

Особенно безобразное положение в наиболее крупных районах — Глазовском и Можгинском. В этих районах, где предстоит вывезти в лагеря городских ребят, наиболее нуждающихся в подкреплении своего здоровья, ничего не сделано.

В Можге наметили большой план, выполнение которого должно обойтись в 36 тыс. рублей, но для подыскания этих средств ни председатель райисполкома тов. БАРАНОВ, ни зав. райОНО тов. ШУТОВ, ни секретарь райкома комсомола тов. ОКИШЕВ ничего не предприняли.

— Решение есть, — говорит тов. Окишев. — На заводы посланы люди для заключения договоров, но результаты неизвестны...

В Глазове лагеря должны обойтись в 25 тыс. рублей. 10 тысяч горсовет наметил выделить по бюджету (они еще не утверждены совнаркомом), а остальные 15 тыс. должны дать хозяйственные и профсоюзные организации. Должны... но не дают. Райсовет профсоюзов (председатель тов. УСТЮГОВ), горпо (председатель тов. УЛЬЯНОВ), лесозавод (директор тов. ГАЙСТ, секретарь парткома тов. ХЛЫБОВ) отказались выделить какие-либо средства на лагеря и школьные площадки, хотя все они являются «шефами» школ.

Такое же положение в большинстве районов. Но недооценивают значение летних оздоровительных мероприятий среди школьников не только в районах. Наркомздрав тов. ВЕРЕТЕННИКОВ и зав. сектором оздоровления детей и подростков тов. КИРИЛЛОВА обеспечивают лагеря только медицинскими сестрами и то низкой квалификации: в качестве медсестер для лагерей наркомздрав намерен использовать учащихся 1-го и 2-го курса медтехникума, пропустив их через краткосрочные курсы. Так же решил поступить и Ижевский горздрав. Он не считает нужным посылать врачей даже в крупные лагеря.

* * *

Положение с подготовкой к летней оздоровительной кампании таково, что требуется немедленное вмешательство совнаркома. Необходимые средства как по Ижевску, так и по районам должны быть изысканы. Юные ударники учебы должны за лето отдохнуть и подкрепить свое здоровье, чтобы с новыми силами в новом учебном году сесть за школьную парту, за ударную высококачественную учебу.

Я. СЕМЕНОВ.
М. САБРЕКОВ.

Свет. ...

209 57

В ПРЕЗИДИУМЕ КРАЙИСПОЛКОМА

Летний отдых детей

Президиум крайисполкома утвердил план летних детских оздоровительных мероприятий в крае. По плану намечено охватить массовыми пионерлагерями 15 тысяч детей (не считая Удмуртии), лагерями санаторного типа —600 чел., лагерем юных техников—100 человек, летними оздоровительными площадками—35 тысяч человек, (без Удмуртии), санаторными площадками—400 чел., краевыми экскурсионно-туристскими мероприятиями—900 человек. Крайоно и крайздрав обязаны полностью израсходовать отпущенные на оздоровительные мероприятия средства: крайоно—40 тысяч рублей, крайздрав—150 тысяч рублей.

Кроме того, на детские оздоровительные мероприятия профсоюзы выделяют 100 тысяч рублей, промкасса—20 тысяч рублей, коопинсоюз—20 тысяч рублей, деткомис[illegible]—10 тысяч рублей.

Как будут отдыхать летом удмуртские школьники

ИЖЕВСК. (Наш корр.). По Удмуртии (без Ижевска) в нынешнее лето будет открыто 23 пионерских лагеря на 3800 детей и 101 школьная площадка на 8930 детей. В Зуринском и Дебесском районах открываются лагеря на 100 детей каждый и будут работать в две смены. Колхозники юж-пургинского колхоза решили на свои средства организовать лагерь для своих пионеров.

Ижевский гороно в течение лета пошлет в лагеря 2100 пионеров и школьников. Лагеря будут открыты на станции Областная, Увинской железной дороги, в селе Ува-Тукля и при кывикинской неполной средней школе, Якшур-Бодьинского района.

На берегу реки Камы, в селе Костоваты, горздрав открывает пионерский санаторий-лагерь на 300 детей. Школьный дом отдыха с пропускной способностью 100 чел. в месяц будет открыт в Кылуде.

При 9 школах Ижевска будут организованы детские оздоровительные площадки, которые охватят более 2 тысяч детей. В городском парке культуры и отдыха организуется детский городок. Намечается открыть 20 детплощадок для игр, 2 детских пляжа и 8 читален. Дополнительно к 36 существующим стационарным детсадам для дошкольников летом открываются 36 сезонных детских садов.

Инструментальный цех ижстальзавода своей подшефной школе отпускает на оздоровительные мероприятия 20 тысяч рублей и организует специальный дом отдыха на 200 детей.

Станюков

ТУРИСТСКАЯ РАБОТА В ЛАГЕРЯХ И НА ШКОЛЬНЫХ ПЛОЩАДКАХ

Туристский поход, об'явленный Народным комиссариатом просвещения РСФСР, вместе с пионерской организацией ставит задачей собрать новые сведения и материалы о природных богатствах и жизни нашей социалистической страны, заготовить коллекции, гербарии, карты и образцы.

Туристский краеведческий поход имеет громадное воспитательное, образовательное и оздоровительное значение. В результате краткосрочных и длительных экскурсий, детских экспедиций ребята закрепят теоретические знания на практике, расширят кругозор, укрепят свой организм и приобретут навыки в исследовательской работе.

Одно из основных мест и большое место туристская работа должна занять в пионерских лагерях и на школьных участках. Пионерлагерники через организацию краткосрочных экскурсий, 1—2-дневных вылазок должны всесторонне и тщательно изучить в окрестностях своего лагеря жизнь водоемов, полезные ископаемые, полезные и вредные растения, вредителей поля, леса, птиц, зверей, грызунов, собрать материал по истории революционного движения, быту населения и мало того, что самим изучать, но заинтересовать и привлечь к этой работе как школьников, так и колхозное население, научить их изучать свой край. В результате экскурсий и вылазок пионеров лагеря необходимо пополнить ценным краеведческим материалом (живые уголки обитателей водоемов, вредителей сельского хозяйства, коллекции почв, полезных ископаемых, птиц, гербарий сорняков, кормовых растений, болезней культурных и диких растений, масленичных растений, дубителей и др.) хаты-лаборатории и школьные кабинеты.

В программу краеведческой работы на школьных площадках, кроме экскурсий в окрестности города или школы, должны быть включены и участки, которые нужно изучить так же хорошо, как и окрестности. А кроме того, в результате экскурсий в окрестности и на каждом пришкольном участке нужно организовать ботанический садик дикой флоры нашего края, где бы можно было каждому биологу и педагогу начальной школы при соответствующей проработке программного материала теорию подкрепить практикой. Закладку и пополнение ботанического садика школам нужно начать немедленно, чтобы захватить рано цветущие весенние растения. Правильно организованная работа по туристскому походу даст возможность по ряду дисциплин активизировать преподавание в школе с нового учебного года и ряду юных туристов поехать после окончания похода на всероссийский слет юных туристов.

Успехи работы в немалой степени будут зависеть от своевременной подготовки, которую каждая школа, каждое звено, каждый пионеротряд и отдельный пионер и школьник должны немедленно развернуть.

Ассистент кафедры ботаники пединститута
Е. Бурова

№ 707. Киров, 1935 г. Издание „Кировской правды". Тир. 10027. Телефоны редакции: 90-07 и

Межрайонное соревнование на лучшую организацию летней оздоровительной кампании

Зуевский и Фаленский райкомы ВЛКСМ включились в соревнование между собой на лучшую организацию летней оздоровительной кампании. Комсомольская организация зуевского района взяла на себя конкретные обязательства. К 10 мая все пионерские отряды обеспечиваются вожатыми, каждому пионеру приобретается галстук. При 7 крупных колхозах района организуются пионерские комнаты.

Организуются пионерские лагеря, куда поедут отдыхать 300 лучших пионеров района. Летом будет работать 15 оздоровительных площадок с охватом 500 ребят.

При крупных колхозах и школах организуется 20 детских спортивных площадок. Приобретается для пионеров 5 лодок.

В период летнего сезона зуевский райком комсомола наметил провести межрайонное спортивное соревнование пионеров и школьников. Соревнования будут проходить по стрельбе, футболу, волейболу, городкам, легкой атлетике.

Кроме того комсомольская организация и пионеры взяли конкретные обязательства по участию в весеннем севе, в охране урожая и подготовке к новому учебному году.

Арбитром соревнования зуевский и фаленский райкомы ВЛКСМ просят быть оргбюро ЦК ВЛКСМ и редакцию газ. „Комсомольское племя".

Краевые агитбригады на посевной

24 апреля из Кирова выехали 4 агитбригады на обслуживание колхозников во время сева. Бригады направляются по маршруту: Киров—Нолинск; Нолинск—Уржум; Уржум—Кильмезь и по маршруту Киров—

ОТДЕЛАМ ПИОНЕРОВ КРАЙКОМОВ, ОБКОМОВ И ЦК КСМ НАЦРЕСПУБЛИК, ФИЛИАЛАМ ОБЩЕСТВА СТАРЫХ БОЛЬШЕВИКОВ

Отдел пионеров ЦК ВЛКСМ и Центральный совет Всесоюзного общества старых большевиков устанавливают срок передачи двух переходящих знамен общества старых большевиков лучшим отрядам юных пионеров — XV Международную детскую неделю 1935 года.

Знамена вручить тем двум отрядам юных пионеров, которые:

а) успешно выполнят учебный план второго полугодия, придут с лучшими достижениями к концу 1934—35 учебного года;

б) проявят в своей учебе и работе сознательную дисциплину, организуют борьбу с хулиганами и дезорганизаторами;

в) хорошо проведут летнюю оздоровительную работу (пионерские лагеря, детские площадки, организуют интересно досуг ребят во дворе, сквере, саду);

г) будут иметь большее количество пионеров, сдавших нормы на значки «Будь готов к труду и обороне» и «Юный ворошиловский стрелок» (для отрядов пионеров возрастом с 12 лет);

д) держат связь с деревенскими детьми, оказывают им помощь (для городских отрядов);

е) установят крепкую связь с зарубежными пионерами и пионерами братских республик нашего Союза.

Всем отделам пионеров крайкомов, обкомов, ЦК КСМ нацреспублик представить в ЦК ВЛКСМ к XV Международной детской неделе 1935 года материалы о работе отряда — кандидата на получение переходящего знамени общества старых большевиков.

Материал о работе каждого отряда — кандидата на получение переходящего знамени должен быть предварительно рассмотрен местным отделением общества старых большевиков и комитетом комсомола.

ОТДЕЛ ПИОНЕРОВ
ЦК ВЛКСМ.
ПРЕЗИДИУМ ЦЕНТРАЛЬНОГО СОВЕТА ОБЩЕСТВА СТАРЫХ БОЛЬШЕВИКОВ.

ВСЕСОЮЗНЫЙ КОНКУРС НА ЛУЧШУЮ СТЕННУЮ ГАЗЕТУ

НАШИ СТЕНГАЗЕТЫ БУДУТ БОЕВЫМИ!

ЯРЧЕ, ИНТЕРЕСНЕЕ...

В начале учебного года в нашем классе утверждалось мнение, что выпускать групповую стенгазету невозможно. Но когда первый номер «Рупора класса» был все-таки выпущен да еще в срок, это мнение поколебалось. Газета заинтересовала ребят. Прошли 2 четверти учебного года. За это время выпущено еще 3 номера стенгазеты.

Стенгазета помогла нам значительно укрепить дисциплину в классе. Так, например, после того, как в газете появился фельетон о дисциплине на уроке русского языка, было созвано групповое собрание, выявлял ребят, срывающих урок. Сейчас дисциплина на уроке хорошая.

В связи с конкурсом редколлегия больше работает над оформлением газеты, внимательнее выбирает темы для рисунков, делает газету более живой, красочной.

Занимаясь в литературной бригаде «Пионерской правды», мы научились лучше редактировать заметки, подбирать более интересный материал.

Сейчас мы особенно много внимания должны уделить тому, чтобы лучше и полнее провести подготовку к испытаниям.

Деткор **СЫЧЕВА.**

Москва,
Дзержинский район,
16-я школа.

□ □ □

ЗАМЕЧАТЕЛЬНОЕ НАЧИНАНИЕ

По предложению *Левы Фабриката* в 3-й школе *Володарского района* стали регулярно выпускать фотогазету.

Фотогазету оформляет юный художник—пионер 8-го отряда *Сашко*, а фотоснимки делают *Лева Фабрикат* и его товарищ—*фотокор Олег Мрамор-ный*. Оба они занимаются в фотокружке при газете *«Ленинские искры»*.

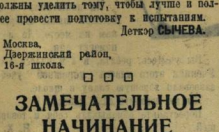

Рисунок А. ЗУБОВА

От фотоглаза ничего не скроешь.

Второй номер фотогазеты был посвящен каникулам. «Острый глаз» фотокоров запечатлел наиболее интересные моменты каникул. Вот пионерка *Шишкова* играет в школьном клубе в шахматы с пионером *Беловым*; вот ученики 7-го класса *Зверев* и *Гундилев* делают скворешни в школьной мастерской, а старшие ребята учатся плясать.

Сейчас фотогазета готовит специальный номер *«Крокодила»*. Там будут помещены фотокарикатуры на лентяев, бузотеров, висунов и хулиганов. Вместе с *«Крокодилом»* готовится и световая газета.

А. ЛАНДЕР.

Ленинград.

ХОРОШИЙ ОПЫТ

В комнате висит яркая, многоцветная газета.

Сегодня в этой комнате очередное занятие городской школы деткоров.

На занятиях разбирают отрядную стенгазету «Чапаевец», включившуюся в конкурс.

— Увидишь такую газету—и очень хочется ее прочесть,—говорит деткор **Люба Фридман.**—Привлекают рисунки, красиво написанные заголовки и очень смешные карикатуры. Вот такими должны быть у нас все газеты.

Это мнение Любы разделяют и другие деткоры.



Рисунок А. ЗУБОВА

Порой редактор стенгазеты
Смущен отсутствием заметок,
Стоит, в раздумье погружен.
О чем писать — не знает он.
О чем писать? А между тем
Вокруг него десятки тем.

□ □ □ □ □

Среди пионеров отряда есть много любителей творчества *Маяковского*. Они знают много стихотворений Владимира Владимировича наизусть. Стенгазета «Чапаевец» хорошо сделала, рассказав о жизни и творчестве поэта.

Все заметки в стенгазете—короткие и понятные. От этого газета только выигрывает. Ее легко читать.

Вот заметка об уроке истории:

«Фридкина пришла в школу, не сделав заданных уроков. Когда ее вызвали, она на все вопросы учителя отвечала молчанием.

Ей поставили «неуд». Так не встречают Первомай и испытания!»

Под заметкой—карикатура.

Целый столбец газеты занял интересный, умело составленный отдел «Отгадай».

Тут мы находим интересные загадки, забавные головоломки и остроумные ребусы.

Деткоры **Сергей Валяев, Вадя Медведовский и Илья Дрейслер** дали много интересных советов и пожеланий отрядной редколлегии. Главные из них:

— Больше и лучше освещать работу отряда. Бороться за действенность каждой заметки.

После того, как на занятии школы деткоров был сделан обзор отрядной стенгазеты, больше десятка стенгазет включилось во всесоюзный конкурс имени 10-летия «Пионерской правды».

М. ГРЕБШТЕЙН.

Город Днепропетровск.

ГАЗЕТА ВСЕМ ПОНРАВИЛАСЬ

Редактор Натан созвал деткоров школы и сказал: «Мы собрались, чтобы решить один вопрос: как улучшить нашу газету, что сделать, чтобы она выходила регулярно, а не от случая к случаю».

Сказано—сделано. Распределили обязанности.

Через неделю на стене висел свежий номер «Школьной правды».

Перед ним толпились ребята.

— Посмотри-ка, — удивлялся красноносый ученик,—ведь это про наш класс написано: «Шахматная горячка»! Это у нас на уроке в шахматы играли. — А у самого в глазах—обида за свой класс.

— Стихи Орлова хорошо написала,— вставила другой.

— Хорошая газета!—восторгались ребята.—Интересная, почаще бы такие выпускали.

Газета всем понравилась. О ней и говорили только. Правда, много трудностей пришлось преодолеть редколлегии. Газета по праву заслужила одобрение ребят. Редактор ходил сияющий. Еще бы! В его портфеле лежало в запасе пять заметок.

Теперь не надо было выправлять заметки: ребята сами несли их. Им было приятно видеть свою заметку в хорошо оформленной стенгазете.

В «Школьной правде» имеется несколько отделов. За каждый отдел отвечает член редколлегии.

Каждый старается, чтобы его отдел был интересным, и поэтому вся газета очень интересная. Хорошо стали работать и литературные кружки.

Сейчас журналы творчества ребят вместе с выставкой иностудия путешествуют по предприятиям, шефствующим над школой.

Там с творчеством ребят знакомятся наши шефы—рабочие.

Деткор **Н. ОСИПОВА.**

Москва,
Бауманский район,
10-я школа.

АРХИВЫ УКРАИНЫ

ГАЗЕТА, КОТОРАЯ УЧИТ

„КОСТЕР"—газета пионеров и школьников 29-й школы Бауманского района Москвы

Женя Карпов плохо распределяет свое время. Он никогда не успевает сделать все свои дела, хотя и встает всегда очень рано. В 7 часов утра Женя на ногах. В восемь он уже в школе. Учится Женя до 2 часов, а в школе бывает до 5. Домой он возвращается часам к 6. Всевозможные заседания и сборы сильно утомляют Женю, и уроки он начинает готовить с 10 часов вечера.

Женя поздно ложится спать. Встает рано и с больной головой идет в школу.

Поэтому у Жени плохо подготовлены уроки, отвечает он педагогам невпопад, и в результате — неудовлетворительные отметки в журнале.

Редколлегия «Костра» решает упорядочить день Жени.

15 апреля в газете появляется заметка: «Женя Карпов не умеет распределять свое время».

В статье подробно разбирается день Жени.

В этот же день после занятий совет отряда обсудил вопрос о Жене Карпове и установил строгий контроль за режимом дня пионеров своего отряда. В отрядах сокращено количество сборов, ненужных занятий. Отстающие пионеры и школьники освобождены от нагрузки.

Газета «Костер» не останавливается на этом. Она продолжает бороться за сознательную дисциплину, за высокое качество учебы в школе.

В следующем, 283-м номере «Костер» бьет тревогу. Под аншлагом «Массовые отказы в 8-х классах» выходит экстренный выпуск газеты.

«Дело идет к испытаниям, а в 8-х классах распространяется эпидемия отказов,—пишет «Костер».—Это происходит потому, что к литературе готовятся перед самым началом урока. Конникова, Смирнов, Иващенко, Дедух систематически отказываются отвечать урок. Это говорит о том, что в классе, в звене и отряде плохо следят за режимом дня школьников. Не интересуются тем, как ребята распределяют свой день».

Пионер Шашко прячет за свою спину ребят, льющих воду на столы и скамейки в классе. У Шашко—невинное лицо.

Что ж такого! Пусть ребята льют воду в классе и срывают уроки,—Шашко их не выдаст. Это хорошо передал художник Панкратьев в портрете Шашко.

Так в номере 284 «Костер» клеймит позором пионера Шашко, скрывшего имена ребят, которые сорвали урок. Этому факту посвящен экстренный выпуск газеты. «Костер» требует, чтобы класс обсудил вопрос о срыве урока. На совете отряда Шашко раскаивается в своем поступке.



Члены редколлегии стенгазеты «Костер». Слева направо: ОЛЯ КОННИКОВА, НИНА СТОМА, МАНЮРА ТИТОВА и КОЛЯ ДИКУНОВ.

Приближаются испытания. Газета дает ребятам советы, как нужно готовиться к проверочным испытаниям, как планировать день, как организовать помощь отстающим. В газете обмениваются опытом подготовки к испытаниям звенья, классные организаторы, отдельные ученики.

«Костер» поднимает волнующие ребят вопросы. Поэтому членам редколлегии «Костра» и его редактору **С. Ракитянскому** не приходится «собирать» заметки: ребята сами приносят материал в стенгазету. Заметок всегда достаточно для того, чтобы в любой момент выпустить газету.

Живую, ярко оформленную, с остроумной карикатурой газету очень любят пионеры и школьники 29-й школы Бауманского района. «Костер» хорошо ставит не только вопросы учебы, но и вопросы работы кружков, звеньев, организацию досуга и многие другие.

У этой газеты можно многому поучиться.

ЗАКАЛЯЕМ СЕБЯ ДЛЯ БОРЬБЫ

Письмо американского пионера Самуила Сильвермана к пионеру Тарского района, Западносибирского края, Боровкову *)

— Дорогие товарищи, пионеры СССР!

Я очень обрадовался, когда получил ваше письмо.

Я до сих пор принадлежал к тем немногим детям, которых здесь считают счастливыми. Другими словами, я до сих пор не очень страдал от кризиса, так как папа все время работал. Но как раз теперь он потерял работу, и я даже не знаю, что он будет делать дальше. Ведь найти работу почти невозможно.

Каждый день к нам на квартиру приходит агент и требует плату за электричество. Но каждый раз приходится ему отвечать одно и то же: «Денег нет, приходите завтра». Это может кончиться очень плохо.

Теперь расскажу вам про нашу пионерскую работу. Наш пионерский отряд хорошо работает. Мы теперь изучаем азбуку Морзе, сигнализацию флажками. Я уже знаю первую половину азбуки; думаю, что скоро буду знать всю. Наш вожатый обещал нам раздобыть рапиры, и мы будем учиться искусству фехтования. Это нам пригодится для борьбы.

На следующем сборе мы будем коллективно делать невидимые чернила. Тогда мы сможем писать на бумаге так, что никто не сумеет прочитать простым способом. Прочитать написанное можно будет только с помощью зажженной свечи, которую следует держать с другой стороны под письмом.

Мы все были очень опечалены, узнав, что контрреволюционеры убили товарища Кирова. Мы организовали траурный митинг, посвященный его памяти.

Недавно мы устроили утренник и установили плату за вход: 2 цента — для детей и 5 центов — для взрослых. Таким образом нам удалось выручить 3 доллара 58 центов. Половину этих денег мы решили послать в наш пионерский журнал «Нью Пайонир».

У нас говорят, что благополучие опять возвращается. А между тем безработица растет и растет.

Я на-днях пошел в школу, в комсод просить, чтобы мне давали бесплатные завтраки или обеды. Но там мне ответили, что не могут дать ничего, потому что нет еще даже трех месяцев, как мой отец стал безработным, в то время как в школе есть дети, отцы которых без работы более трех лет. Вот видите!

Мне 13 лет. Рост мой — 4 фута 10 дюймов. Я очень люблю возиться с моделями планеров. Если вы знаете ребят, занимающихся этим делом или интересующихся авиацией, сообщите мне в вашем письме о них, чтобы я мог с ними познакомиться и начать переписку.

Прошу прислать ответ возможно скорее.

С пионерским приветом!

Пионер отряда имени Тельмана—

САМУИЛ СИЛЬВЕРМАН.

Привет от отряда имени Тельмана!

Извините, что не приложил моей собственной фотографии.

Она слишком дорого стоит, а у меня сейчас нет ни гроша.

*) Перевод с английского.

Пионерская правда 28/III 33, № 56

ЗА ДРУЖБУ ОТРЯДА, СЕМЬИ И ШКОЛЫ

ЕЩЕ ЖИВЫ БУРСАЦКИЕ НРАВЫ

Территория Селтинского района уменьшилась в два раза по сравнению с той, какой была до установления новых границ. Улучшилось руководство над низовыми организациями со стороны районных, но нельзя сказать, что уменьшение района пошло на пользу районному отделу народного образования.

В такие школы, как в селах Старые Зятцы, Чекан, Андреевцы, Копки и несколько других, работники роно не ездили и не ездят. Руководят школами канцелярско-бюрократическими методами. Не знают истинного положения с воспитательной работой в школах.

В копкинской неполной средней школе дисциплина расшатана не только среди учащихся, а и преподавателей. Они систематически опаздывают на уроки по 5—15 минут, а иногда и больше. Примеру воспитателей следуют и воспитанники. Например в 5 классах пропуски составляют ежедневно 15—17 процентов.

В андреевской начальной школе заведующий Измайлов до того довел работу, что пионеры и учащиеся были вынуждены написать коллективное письмо в роно. Они указывали: „Измайлов нас обижает, бьет чем попало и по чему попало. На занятиях вместо деловой работы рассказывает сказки. Попова Алексея спрашивал однажды за уроком молитвы, Алеша отказался, тогда Измайлов довел его своими приставаниями до слез".

Пионерка Клара Рябова пишет мне: „Тов. Родыгин, приезжайте оздоровлять нашу школу. У нас Измайлов спрашивает на уроках нецензурные слова. Преподает одно и тоже,—что во втором классе, то и в четвертом. Бьет книгами учеников и после этого выводит их класса. Ребят обвиняет контрреволюционерами, дезорганизаторами. Вместо уроков заставляет рассказывать сказки. Приезжайте, ждем".

Я выезжал в школу, факты подтвердились. Заведующая роно Миронова, несмотря на полученное письмо от школьников и пионеров, даже не организовала выезда в школу. Измайлов из школы сбежал. Сейчас в школе заведующего нет. Работают две молодые учительницы с образованием семилетки. Роно эти факты до сих пор не беспокоят. Улучшения в воспитательной работе в школах нет.

Родыгин



Весело провела каникулы Балиновская школа, Балиновского сельсовета. Ребята с горки катались на лыжах и санках, а вечером собрались поочередно друг у друга и под гармонь пели и плясали. Балиновскую школу посетили, как шефы, пионеры 127-го отряда 21-й дистанции пути ст. Киров. Пионеры привезли подарки и через живую газету рассказали о работе их ж. д. школы № 6 г. Кирова.

На снимке: Пионерка Толстоброва Зоя исполняет украинский танец в Балиновской школе.

БУДЕТ СВОЙ КЛУБ

Сарапульским РК ВКП(б) и горсоветом проведена первая общегородская родительская конференция.

Заслушан доклад заведующего районным отделом народного образования тов. Трубина о воспитательной работе среди детей в школе и семье.

В прениях выступило 16 человек. Родители подвергли резкой критике недостатки воспитательной работы в школе и особенно пионерской работы.

Тов. Кирюшева поделилась опытом воспитания своих детей. Ее дети имеют свою комнату, отдельные постели. Соблюдают режим дня. Ложатся спать в 10 часов, встают в 8 часов. Ежедневно чистят зубы. Серьезно относятся к учебе. Отметки имеют только на „хорошо" и „отлично". Мать проверяет, как дети выполняют школьные задания, следит за успеваемостью. Часто бывает в школе, интересуется работой. Ей хорошо знакомы все преподаватели, воспитывающие ее детей.

Плохо то, что школьный пионерский отряд не работает. В этом учебном году проведено 2-3 сбора. Учащиеся слабо вовлекаются в общественную работу. Плохо проводится физкультура в младших классах.

Тов. Лембарская указала, что дети пред'являют большие требования. „Часто ставят такие вопросы, на которые мы, родители, не можем ответить. Пионерская работа в школах поставлена очень плохо. Не ведется никакой работы с октябрятами, а школы еще плохо помогают родителям, не учат их, как воспитывать ребенка".

У Привалова две дочери учатся в педтехникуме, а сын в неполной средней школе № 2. Он не интересовался, как учится его сын. Часто давал ему различные домашние поручения. В результате сын по учебе стал отставать, не выполнять заданий. Отец узнал об этом, когда вызвали в школу. Сейчас Привалов с сыном заключили социалистический договор, взяли взаимные обязательства.

Прозоровы вырастили и воспитали 8 человек. Трое окончили педтехникум, работают педагогами. Одна дочь учится в кооптехникуме, другая в начальной школе. Младшие ходят в детский сад. Дети серьезно относятся к учебе, хорошо учатся.

Горсоветом об'явлен конкурс на лучшую постановку культурного обслуживания детей во внеучебное время в школе и дома. В соревнование на лучшее воспитание своих детей включились 784 семьи.

В клубах намечено организовать детские комнаты. К 1 апреля в городе открывается детская техническая станция и пионерский клуб.

В этой работе плохо участвуют комсомольцы. Райком до сих пор не руководит воспитательной работой в школе. Во многих школах города нет пионервожатых. Плохо работают пионерорганизации.

Роменцов

ДЕТЕЙ ОКРУЖИЛИ ЗАБОТОЙ

(От нашего корреспондента)

Об'явленный конкурс на лучшее воспитание детей всколыхнул тысячи родителей учащихся. Партийные и комсомольские комитеты стали лучше руководить коммунистическим воспитанием детворы.

Пионервожатая школы № 5 Морозова Аля большое внимание уделяет пионерским сборам на дому. По ее инициативе в семье коммуниста Фолина проведено уже два сбора. Родители в распоряжение детей предоставляют все удобства, сборы проходят весьма оживленно. Сам Фолин рассказывает пионерам о гражданской войне, беседует, как лучше учиться в школе.

Родители Малыгины хотя недавно приехали из деревни, но в конкурс включились активно. Для своих детей (а детей пятеро) устроили отдельные складные кроватки, комнату содержат в чистоте.

Комитет комсомола горЛРК (секретарь Хохлова) организовал молодежь по практической помощи детворе. По инициативе комсомола сделано 12 комплектов детской мебели, организована детская комната на 25 человек, малообеспеченной работнице Астраханцевой, имеющей двух детей, отремонтировали квартиру. Проведена родительская конференция.

Значительно исправляет свои недочеты по пионеработе комитет комсомола при мотозаводе. Сейчас выделены два комсомольца пионервожатыми. Коммунист Черепанов назначен руководителем детских пионерлагерей. Для подшефной школы № 4 выделено 3 гитары, 3 мандолины, 1 гармошка, 1200 рублей денег, токарный станок, подбирается комплект инструментов.

Пионервожатая начальной школы № 7 Акимова организовала пионерский форпост. Она добилась через комитет комсомола получения комнаты в бараке № 14 (березинские бараки). Тов. Акимова установила связь с пионерами из детской технической станции и комнату украсила моделями самолетов, плакатами и др.

При форпосте организовала кружки: швейный с охватом 15 учащихся, авиакружок на 100 человек, военный, физкультурный, музыкальный и другие.

Назаров

АРХИВЫ УДМУРТИИ

ОБЗОР ПЕЧАТИ

ОЧНАЯ СТАВКА

«МОЛОДОЙ ЛЕНИНЕЦ» — орган сталинградского оргбюро ЦК и горкома ВЛКСМ

Беседа происходила у костра. Пришли дети и взрослые. Яркое пламя освещало папки с бумагами, ведомости, планы. Пионеры пред'явили свой счет взрослым. Беседа превратилась в бурный спор.

«Сегодня я хотел посмотреть постановку или кино. Меня не пустили, сказали, что я маленький...»

«Я больше ростом, пропускают. Но это меня не особенно интересует, я хочу смотреть детские постановки...».

«Скучно! Собираются, правда, у нас девчата дома, играют, слушают патефон, но это надоедает. Пойти в свободное время некуда...»

«Летом лодок пионерам не давали... даже в сад не пускали... выгоняют из клуба...».

Множится перечень детских претензий. Взрослым приходится изрядно краснеть. Им остается лишь признать свою несостоятельность и... закидать детей обещаниями:

— Будет все! С 8 утра до 7 вечера будете бесплатно пользоваться лодками, душем, бассейном, в саду каждый выходной день будут детские утренники и оркестр.... Игры на площадке, городки, волейбол, гамаки. Выписываем из городов Союза детских артистов.

Детские голоса оборвали красноречие директора культкомбината:

— Не верим. Не верим. В прошлом году тоже обещали...

Оратор смущенно умолкает. Разговор окончен. Положение ясное...

Эта очная ставка детей и взрослых состоялась не у костра, а на страницах газеты «Молодой ленинец». «Вам нельзя, вы еще маленькие» — озаглавлена эта страница.

Газета во-время заинтересовалась тем, как дети Сталинграда проводят свободное от школы время. Она проверила, как подготавливаются к лету организации города. Интересная, живая форма придает выступлению еще большую убедительность.

Недавно «М. Л.» напечатал три письма об одной школе. В одной из них газета полным голосом заговорила о том, что деятельность учителя ограничивается одним лишь преподаванием.

«...Он вспыльчив, нетерпелив, — пишет «М. Л.» об одном из учеников. — Ему нужна особая помощь, но классный руководитель даже не удосужился сходить к нему на квартиру, познакомиться с обстановкой, поговорить с родителями».

В классе этой же школы загорелся спор: «Что такое эпитет?» Никто ответить не смог. К преподавателю ребята не обратились: они не привыкли получать от них ответы на свои недоуменные вопросы.

«А кому, как не учителю, быть ближайшим другом школьников?» — ставит вопрос «М. Л.».

Досадна небольшая небрежность. Только из последнего письма читатель узнает о том, что действие происходит в районном центре. До этого он остается в недоумении, не зная адреса происходящих событий.

«Молодой ленинец» серьезно понял свою роль в воспитании подрастающего поколения. Но... с наступлением каникул интерес газеты к школьным темам заметно ослабел. Она довольствовалась скудной информацией и разоблачениями отдельных безобразий в школах.

Это затишье вызывает тревогу. Прошлые успехи на «школьном фронте» могут остаться яркой вспышкой, после которой газета забудет вопросы, поднятые ею. На странице «Вам нельзя, вы еще маленькие» газета назвала людей, отвечающих за организацию интересного досуга детей и подготовку к лету. Теперь нужны еще более конкретные выступления, проверяющие выполнение требований детей, какие были пред'явлены на импровизированном «костре».

«Молодой ленинец» мало пишет также о внешкольной работе с детьми, о проблемах воспитания в семье, о работе с детьми в домах. Все эти вопросы ждут своей углубленной разработки.

К недостаткам газеты нужно отнести и то, что почти все основные выступления, посвященные детям, построены на материалах школ Сталинграда. А ведь «М. Л.» — краевая газета, и она совершенно напрасно забывает о сельских школах.

БИБЛИОГРАФИЯ

НЕ ТАК НАДО УЧИТЬ ВОЖАТОГО

А. ГОРДОН. 30 дней в лагере (дневник вожатого), изд. «Молодой Гвардии».

«Молодая гвардия» выпустила книжку А. Гордон для вожатых.

Издание лагерного дневника вожатого — весьма ценная идея. Молодым вожатым, впервые выезжающим в лагери, — да и не только молодым, — необходима книжка о **лагерной практике.** Но, издавая такую книгу, ни на минуту нельзя забывать о том, что молодые вожатые не всегда смогут критически осмыслить прочитанное и в большинстве пользуются книжкой, как безоговорочным руководством в своей работе. Это обстоятельство еще больше увеличивает ответственность и издательства, и авторов за качество выпускаемых книг.

«Пора уже работать над мелочами, над деталями всей политико-воспитательной работы пионерского отряда. И лишь поэтому мы предлагаем его (вожатого. — **А. Л.**) вниманию эту небольшую книжку о пионерских «мелочах»», — пишет редакция в предисловии к книжке.

Да, книга о «мелочах», тем более лагерных, крайне нужна вожатому.

Но в книге «30 дней в лагере» автор, а вместе с ним и издательство беззастенчиво рекомендуют **вредные антипедагогические приемы воспитания детей.**

Записи в дневнике начинаются 23 июля. В описании этого дня читатель-вожатый сразу знакомится с новым педагогическим приемом А. Гордона — **«штрафной тетрадью».** Дальше мы узнаем, что, кроме штрафной тетради, в лагере должна существовать **«штрафная линейка».**

На штрафную линейку в день первого костра за недисциплинированность (кстати, так и не известно, в чем выражавшуюся) отправлено 23 человека.

На вечерней линейке, по требованию вожатого, отряды рапортуют:

— Мы, пионеры третьего отряда, возмущаемся непионерским поступком девочек первого отряда и просим применить к ним меры строгого пионерского взыскания.

«Затем,—рассказывает автор, — **отряды проходят мимо штрафной линейки, затрагивают, даже подсмеиваются, кричат: «Д-дю-дю!».** Ребята разошлись по своим дачам. Ко второй даче спешат врачи. **Вечернее событие со штрафной линейкой сильно отразилось на Тосе Снегиревой — у девочки истерика»** (стр. 17).

И это **издевательство** над детворой рекомендуется молодым вожатым как лагерная практика.

Трудно придумать что-либо более антипедагогичное.

Молодые вожатые хотят почерпнуть в книжке практический опыт. Многие из них впервые едут в лагерь, и большинство не знает даже таких, казалось бы, простых вещей, как установка мачты, под'ем флага, церемония открытия и закрытия лагеря. Они знают о том, что **надо** организовывать походы, проводить военные игры, костры, но не знают, **как** это делать. Ясно, что задача издателей и автора — раскрыть эти «секреты», научить вожатого практическим «мелочам». Но, несмотря на многообещающее предисловие, **рассказа о «мелочах» в книге-то и нет.**

«Снова надвигается дождь. Звено решает сделать шалаш» (стр. 38). На этом сообщение о шалаше исчерпывается, а надо было бы рассказать, как сделать шалаш, какие для этого нужны ветки, какие клинья, с какой стороны должен быть сделан вход и т. п. Только тогда был бы оправдан выпуск с таким многообещающим предисловием.

Нельзя пройти и мимо таких мелочей: «Пионерский лагерь завода им. Ленина чеканит команду Сергеева — для торжественного под'ема флага и выноса знамен —«Смирно». **И четыреста рук подняли салют»** (стр. 9). Надо бы знать, что в строю салют не отдают. На странице 12-й автор пишет: «Поочередно все отряды проходят взвешивание; амбулатория расположена с правого края лагеря». Это неправильно. Осмотр и взвешивание надо обязательно проводить до лагеря, а не в лагере, как это было у Гордона.

Совершенно неожиданно на 36-й странице появляется запись: «Снят с работы Соколов—вожатый отряда». За что? За какие провинности? Об этом автор молчит. Тогда зачем же было упоминать о снятии?

Целый ряд положений автора сама редакция снабдила примечаниями: «недопустимо», «вредно», «бессмысленно», «явно непригодно», «непродуманно». Но зачем же тогда было издавать книгу? Зачем нужно давать вожатому книгу, указывать на первой странице, что это «ценное лагерное пособие», а потом ежеминутно предупреждать читателя: «Это неверно», «непродуманно», «бессмысленно»?

Вожатые ждут книгу о том, как жить и работать в лагере, а им преподносят на 60 страницах общие и вредные рассуждения.

АР. ЛИФШИЦ.

Цена 5 коп.

ПРОЛЕТАРИИ ВСЕХ СТРАН, СОЕДИНЯЙТЕСЬ!

23 АПРЕЛЯ 1935 г. № 75

КИМ КОМСОМОЛЬСКОЕ ПЛЕМЯ

ГОД ИЗДАНИЯ ПЕРВЫЙ

Адрес редакции: гор. Киров, ул. К. Маркса, дом 84

— ОРГАН ОРГБЮРО ЦК ВЛКСМ КИРОВСКОГО КРАЯ —

СЕРЬЕЗНО ВЗЯТЬСЯ ЗА ПОДГОТОВКУ ЛАГЕРЕЙ

Хорошие планы у кировского горкома и удмуртского обкома комсомола о летней оздоровительной работе среди детей.

В Кирове намечено открыть 9 пионерских лагерей. В них будут отдыхать, закалять организм 3000 детей пионеров. По сравнению с прошлым годом это больше почти вдвое.

В Удмуртской республике намечено к открытию около трех десятков лагерей, которыми будет обслужено шесть с половиной тысяч пионеров.

Но это планы. Планы бесспорно необходимые, вполне осуществимые. Вся беда в том, что при такой подготовке, которую сейчас проводят к лагерной кампании в Кирове и Удмуртской республике, можно остаться с хорошими планами, но без лагерей.

В Кировском горкоме у работников среди пионеров имеется вредная самоуспокоенность. Они подсчитали, что на лагеря потребуется столько-то денег, столько-то начальников лагерей, завхозов, старших пионервожатых, физкультурников, врачей и т. п. и что они думают (?) достать все это тамто и дело, по их мнению, в общем обеспечено.

А на самом деле вопрос о деньгах не решен. Дирекция комбината искусственной кожи и др. дать деньги на лагеря отказались. Кадры для лагерей не подобраны. Ни один начальник лагеря и завхоз к работе не приступили. Об оборудовании лагерей никто не заботится. Характерен такой факт: в Кирове в текущем году вновь открывается пять лагерей, а в них никто из работников горкома комсомола не бывал.

В Удмуртской республике аналогичное положение. Хозяйственные, профсоюзные и советские организации УАССР в подготовке к лагерной кампании отделываются мелкими денежными подачками. ГОРТ например на лагерную кампанию отпустил 850 руб. (на эту сумму можно содержать в течение одного месяца всего лишь пять человек).

Как кировский горком, так и удмуртский обком не задумывались над содержанием работы в лагерях, а отсюда отсутствие какой-либо заботы о спортинвентаре, всевозможных играх, литературе и т. д.

Горком и обком вообще никак не занимаются лагерной кампанией. Как выражается секретарь кировского горкома комсомола тов. Скуратовский „передоверили это дело пионерским работникам".

Единственно, что сделали обком комсомола УАССР и кировский горком—это рассмотрели планы оздоровительной работы и с легкой руки их утвердили, возложив всю тяжесть практической работы по подготовке к лагерям на работников среди пионеров. И не считают своим долгом вмешаться в дело.

Такое отношение к подготовке к лагерной кампании со стороны секретарей обкома УАССР и кировского горкома может привести к срыву оздоровительных мероприятий.

Удмуртский обком и кировский горком сами должны взяться за подготовку к лагерям. Первое, что нужно сделать —это решить вопрос о финансовой базе. В ближайшие дни должно быть ясно, какая организация и сколько дает денег. Подобрать начальников и завхозов лагерей и поручить им подготовить хозяйство, оборудовать лагери. Отобрать из лучших комсомольцев вожатых, подобрать врачей, физкультурников и весь обслуживающий персонал.

Вместе с педагогами, врачами, пионервожатыми, физкультурниками серьезно продумать содержание и формы работы лагеря. Уровень воспитательной работы, ее живость, разнообразность в текущем году должен быть решительно повышен.

Лагерная кампания большое, ответственное дело. И тем более не допустим к ней «легкий подход». Комсомол должен не только сам серьезно взяться за подготовку лагерей, но и заставить заниматься этим делом профсоюзы, хозяйственные и советские организации.

Комсомольская правда 23/IV 9

221

ТАНКИ И КАВАЛЕРИЯ

ВОЕННАЯ ИГРА 5.000 БАУМАНСКИХ РЕБЯТ

В этот день на окраине Москвы возродится далекий Царицын. Ровно в 10 часов утра над Измайловым взовьется ракета, и начнется «сражение» за Царицын. **Около 5.000 человек вступят в «бой».** Первый батальон Северной группы начнет осаду Царицына.

Как только столкнется разведка Южной и Северной групп, на помощь первому батальону выйдет авто-бронетанковый отряд.

Южная группа хорошо укрепила «Царицын». Сознание, что защитников в два раза меньше, чем наступающих, укрепляет дисциплину, поднимает боевой дух обороны. Даже атака **самолетов** «противника» не пугает бойцов Южной группы.

Рота за ротой подступают под стены «Царицына». Это — бойцы 3-го полка, что расположился у совхоза Максино. Тогда Южная группа пускает в «бой» последние свои резервы — из гущи Измайловского леса лихо выскакивают 150 бойцов кавалерийского эскадрона

Не менее деятельно готовится к обороне Северная группа. Вновь выстроившиеся кавалеристы подтаскивают пулеметы к передовым линиям, устанавливают орудия. Все ближе и ближе подступает «противник». Даже невооруженным глазом уже можно различить форму одежды бойцов. Но бойцы спокойны, они ждут приказа командиров.

Расстояние становится все меньше и меньше. Бойцы теряют спокойствие, командиры ревностно следят друг за другом. До «сражения» остаются минуты. Трудно усидеть в окопах, еще труднее наступать ровным шагом. Проходит минута... другая... третья... и... взлет ракеты прекращает наступление. С песней, под оркестр соединяются обе «враждующие» армии.

Так будет проходить военная игра пионеров Бауманского района **«Оборона Царицына».**

* * *

План «Обороны Царицына» разработан начальником кафедры тактики Военно-инженерной академии тов. **Терещенко.** К руководству игрой привлечено все командование Академии. В игре участвуют 3.500 пионеров, самолеты московского аэродрома, кавалерийский эскадрон, бронетанковая часть, настоящие танкетки, артиллерия и санитарные отряды. В «армиях» широко применяется телефонная связь. Переговоры будут итти более чем на **100 полевых аппаратах.**

В кавалерийский эскадрон включены ученики 3-й и 25-й школ. Подготовка к игре идет во всех школах района. Ученик 12-й школы **Кафанов** вместе со своим другом **Кожемяковым** устраивают из фанеры и велосипедов броневую машину и сами же оборудуют в ней радиоустановку. Производством «пулеметов», педальных автомобилей, телефонов и трещеток заняты «бойцы» и других школ.

Во всех школах деятельно изучают героическую эпопею обороны Царицына. Еще и еще раз детвора перечитывает подвиги великого **Сталина** и железного наркома **Ворошилова** — главных руководителей обороны Царицына. 40 участников обороны, старейших бойцов Красной армии, рассказывают в школах детворе о боях за Царицын. Затаив дыхание, слушает детвора увлекательные рассказы.

«Этих дней не смолкнет слава,
Не померкнет никогда...»

* * *

Бауманский район хорошо готовится к игре. К руководству игрой привлекается командный состав Военно-инженерной академии. Никто из пионеров не хотел даже в игре быть «белым». Пришлось всю армию разбить на две группы: Южная (оборона) и Северная (нападение).

«Оборона Царицына» состоится в середине мая.

ЧАПАЕВЦЫ НАСТУПАЮТ

После уроков они мчались на холм. Складывали сумки и ранцы в кучки, извлекали из карманов рогатки, пугачи, деревянные кинжалы.

Володька снимал с себя пальтишко, лихо набрасывал его на плечи, одевал на затылок серенькую папаху и усаживался на камень, подперев щеку рукой. Его лицо было хмуро. Артем высказывал из-за камня, стреляя в воздух из пугача и страстно кричал:

— Тиш-ше! Чапай думать будет!

Остальные торжественно молчали.

А потом... потом с дикими криками мальчишки набрасывались друг на друга и начинали драться. Они лупили друг друга кулаками.

К «Чапаеву» подбегал Семка—«Фурманов» и говорил, волнуясь:

— Воло... Товарищ Чапаев! Четвертый «Б» идет «психической»...

Володька взлезал на камень, хмурил брови и переспрашивал, растягивая слова:

— Пси-хи-че-ской? Гм! Это что ж такое? А?

Потом, потрясая кулаками, Володька кричал:

— Нехай психической! Наплевать! Ребята! Чапаевцы! За мной! На психическую! Смерть буржуйщине!

И он, свистнув, прыгал с камня.

Восемь мальчишек из 4-го «Б» приближались с правой стороны холма. Они шли медленно. У каждого из них во рту торчала папироса. Один из них выстукивал на барабане дробь.

И снова ребята вдохновенно лупили друг друга кулаками, пеналами до тех пор, пока побежденные «белые» не удирали.

Тогда «игра» кончалась. Избитые, исцарапанные мальчишки ложились на сырую землю. Приползали «белые» и тоже ложились рядом. Солнышко припекало спины, и было очень хорошо.

— Завтра у нас четыре или пять уроков?—спрашивал Семка.

— Я не хочу быть белым! С какой стати я буду белым? Пусть Степка завтра будет белым,—ворчал Яша, отирая слюнями грязь со щеки.

— Четвертые «Б», присылайте завтра представителей на большой перемене в уборную,—говорил Володька.

Они расходились... На следующий день повторялось то же самое.

... Однажды, когда после боя они мирно грелись на солнцепеке, отчищая, по обыкновению, грязь с одежды, их кто-то окликнул:

— Эй вы, пацаны!

Они оглянулись. В нескольких шагах от них лежал на спине взрослый парень. Упоенные игрой, ребята не заметили, когда он пришел. Парень подмигнул глазом, свистнул и еще раз позвал:

— Ползите-ка сюда, комариная рота!

Ребята нерешительно придвинулись.

— С сей минуты Чапай — я! Понятно?—басом сказал парень и грозно посмотрел на Володьку.

Володька вспыхнул до слез. Но парень поднялся с земли, сел, мастерски сплюнул сквозь зубы и два раза напружинил здоровенные мускулы. Ребята почтительно смотрели на его огромные руки.

— Разве ж этой бой? — презрительно басил парень.—Петушиные штучки! Первонаперво приказываю привести сюда сто человек. Понятно?

Семка—Фурманов ахнул и придвинулся ближе к парню.

— Второе! Камни, финки... У кого есть финки?

Пять рук стремительно взлетели вверх.

— Мало!—с сожалением почесал голову большой оболтус, — три финки принесу я!

— Цып! Слушайте дальше... — гудел парень, — я знаю место, где лежит испорченный пулемет... Сперть!

Последнее слово парня подкупило даже Володьку. Пулемет! Пусть старый, пусть испорченный, пусть заржавелый, но все-таки пу-ле-мет!

— Ладно, Чапай — ты! — шепнул заворженный Володька.

— Цып! Четвертое! Завтра собраться сюда в полном вооружении к 10 утра. Точка...

— Товарищ Чапаев, я тогда буду «Анкой»,—сказал Володька, мечтательно улыбаясь. В его ушах все еще сладко звенело: «пулемет, пулемет».

Осчастливленные, взволнованные предстоящим, мальчишки ушли.

Через четыре дня в редакцию «Комсомольской правды» пришло сообщение:

«ЯЛТА, 22. На холме Дарсан и в соседнем парке состоялась массовая драка, в которой участвовало 150 школьников. Они сделали себе оружие: сабли, рогатки, пращи, разные ножи. Бой происходил с 10 ч. утра до 5 ч. вечера. В роли Чапаева выступал какой-то **20-летний хулиган**, который и натравливал одних на других. Они достали даже старый пулемет. В соседних домах побиты окна, а на станции защиты растений—парники. Они дошли до того, что в пылу игры стали избивать прохожих. Среди участников «боя» много серьезно избитых».

... Игры в Чапаева происходят во многих городах нашей страны. Нам известен случай, когда ребята одной из школ тайком увели на часы игры из конюшни лошадь, и тринадцатилетний «Чапаев» в бою мчался верхом на белом коне. Потом они вырубили прорубь и, увлеченные игрой, стали по-настоящему топить «Чапаева».

В Сталино (Донбасс) школьники—дети шахтеров, играя в «чапаевцев», избили друг друга до синяков.

Что собственно толкает ребят на столь рискованные предприятия? По существу ребятам просто скучно. Руководители пионерских организаций и внешкольной работы совершенно не хотят считаться с огромной тягой детей к массовым увлекательным играм, в которых они могли бы проявить свою ловкость, силу, сообразительность и смелость. Скука толкает ребят на драки, во власть отвратных традиций старой улицы, на путь хулиганства.

Дети хотят играть. Игра—это серьезное и большое в жизни ребят, вернее, это входит в их жизнь, это часть их жизни. Не все взрослые это понимают. А если бы понимали, так 150 школьников не положили бы свои ребячьи сердца к ногам взрослого хулигана на холме Дарсан.

Не слишком ли серьезничают наши пионеработники? Не слишком ли скучно в наших пионеротрядах?

Мы берем сегодня только один вопрос—игру. Включена ли она в план пионерской работы? Увлекательная, живая, смелая, химическая игра, в процессе которой ребята могли бы и мускулы размять, и мозгами пошевелить, и помечтать, и научиться чему-то полезному.

«Кошки-мышки» да «горелки»—это мало для наших повстине удивительных ребят. Им нужны игры, которые бы дали выход мыслям и чувствам. Нужны игры, которые бы помогали ковать из этого самого ценного в мире металла преданных защитников своей родины, строителей коммунизма, завоевателей земли, воды, воздуха и стратосферы. Кто им даст эти игры? Кто руководит этими играми? Никто! А раз никто—они тайком удирают куда-то на заброшенные пустыри и кричат:

— Я — Чапай!

— Смерть буржуйщине!

И лупят друг друга палками.

Они кричат: «Я—Шмидт! Мы—«челюскинцы» и три часа сидят в снежной яме, фантазируя и оттирая обмороженные уши. Они кричат: «Я—парашютист Забелин!» и прыгают на драном зонтике с горы вниз, мужественно разбивая в кровь носы.

В квартире, где я живу, к десятилетней пионерке приходят друзья. Однажды мне показалось, что в комнате слишком тихо. Я приоткрыла дверь.

— Полиция!—зашипел кто-то из детей.

Я открыла дверь и увидела, что они глотают бумажные шарики.

— Зачем вы это делаете? Бумагу есть вредно.

— Не мешай нам, пожалуйста, мы играем в «подпольщиков». Мы сейчас в крепости и глотаем молочные чернильницы.

— Сколько ты уже съела таких чернильниц?..

— Восемь...

В дни весенних каникул взрослые люди Киева попробовали вмешаться в самостийные игры детей. Взрослые создали замечательное массовое действо: «полярные робинзоны». И это вышло удачно.

Детским писателем был написан сценарий игры—гибель ледокола «Челюскин» и спасение челюскинцев. Играли 23 школы. По улицам Киева плыл на грузовике макет ледокола. На борту качались шлюпки. Выпускалась листовка «Полярные робинзоны», была радиосвязь. Ребята были страшно увлечены игрой. Она разбудила интерес к изучению Арктики... Ребята, играя, познакомились со специальностями радистов, механиков, штурманов, пилотов, географов-наблюдателей, журналистов. В результате игры в школах создались кружки юных исследователей Арктики. Во дворце профессор географии читал ребятам — участникам игры лекции об Арктике. И мы знаем, что недавно состоялась не понарошку, а настоящая беседа «полярных робинзонов» с комсомольцами Арктики. Это — прекрасно. Но это — вспышка... Разве нельзя массовые научные и военные приключенческие игры детей, воспитывающие в ребятах коллективизм, ловкость, мужество, любознательность, сделать постоянными? Можно и нужно. Давайте создавать такие игры и умело направлять их. Писатели, актеры вместе с пионеработниками и самими пионерами могут создать чудесные сюжетные игры, которые вдохновят тысячи детей страны. В эти игры будут играть и зимой, и летом. Игры о путешествиях в Арктику, о путешествиях в Кара-Кум, о завоеваниях Запада, игры — эпизоды из гражданской войны... Да мало ли можно придумать таких игр?! Наша действительность такая, что нам не придется занимать у Жюль-Верна или Майн-Рида.

Блестящий фильм, столь правдиво отразивший легендарную эпопею чапаевской дивизии, пробудил в ребятах тягу к героическим подвигам. Дети мечтают быть «как Чапай». В этом—самое благотворное влияние фильма. И тот же «Чапаев»—хорошо организованная комсомолом и Осоавиахимом игра—будет иметь огромное значение в воспитании детей.

Тов. Эйдеман оказал бы детям величайшую услугу, если бы направил лучших творческих работников Осоавиахима на разрешение этой задачи.

Что посоветуют нам Семен Михайлович Буденный и Сергей Сергеевич Каменев?

Ваше слово, товарищ Кассиль! Что скажет Гайдар?

Кстати, близится лето. Сквозь заросли леса будут пробираться отряды мальчишек. Куда они пойдут?

ЕЛ. КОНОНЕНКО.

Комсомольская правда
№ 94 3

Правда № 223
13/IX 1102
ПРА

Миша Кузьмин ушел из пионеротряда

Последние дни весенних каникул. Ребята играют, пользуясь свободными солнечными днями. У сакого входа в школу имени Эдисона (поселок сталинградского завода «Красный Октябрь») веселая ватага ребят играет на деньги в «орел и решку». Классы заняты затейниками, любителями струнных инструментов. Возле играющих в домино и шашки — несколько любопытных, за недостатком игр вынужденных довольствоваться ролью «болельщиков».

К 12 часам дня в школу соберутся 300—350 ребят, чтобы пойти на коллективный просмотр пьесы «Хижина дяди Тома». Почти те же ребята вчера смотрели «Гарри занимается политикой», несколько раньше—«Полесские робинзоны»,—и этим ограничились массовые мероприятия за все время каникул.

В школу приходит только треть ребят. Где остальные? Об этом нам не может сказать ни заместитель директора школы, ни старшая пионервожатая. Встретившийся на улице ученик 5-го класса Валя Письменский об'яснил:

— В школе я не завтракаю, и делать мне там нечего. Скучно. Я пойду домой, там буду играть в «чижики», «кегли», побегаю на улице, а, может быть, пойдем к Волге — смотреть начало ледохода.

В отряде скучно, и пионеры находят себе друзей во дворе, на улице. Зимой с ними можно кататься на санках, коньках, просто побегать, играть в «Чапаева». Но на улицу, во дворы, где, собственно, провели каникулы все ребята, пионерская организация не выходит. Пионерских форпостов по жактам в Сталинграде нет. Скучно детям в Сталинграде. И во время каникул и в дни учебы. В школе имени Эдисона—несколько сот учеников. Почему же так мало красных галстуков? Пионерский отряд, пионерская работа заброшены и мало привлекают ребят.

За 10 дней каникул большинство вожатых ни разу не видело своих пионеров. Многие отряды уже давно не проводили отрядных сборов. Валя Лапиков припоминает, что за последние месяцы у них было два отрядных сбора. На одном говорили о благоустройстве поселка. Как он говорит, «отряд включился в поход за благоустройство». На сборе не были остро поставлены свои особые, детские вопросы. На другом сборе проверяли ударников. Это было фактически повторением классного собрания.

После сборов играют в старые, надоевшие игры. Вот все, что получил Валя Лапиков от пионерского отряда.

Политическая информация поставлена бледно и скучно. В ученическую среду попадает затрепанная, негодная и вредная литература, вроде книг Чарской. Но пионерская организация очень слабо раз'ясняет ребятам, какие книги интересны и полезны для чтения, не руководит фактически чтением художественной литературы.

У Жени Дмитриевой, ученицы соседней школы, происходят большие столкновения с родителями, с бабушкой на религиозной почве. Старики уверяют ее, что бог есть; она же слышала, что бога нет. Такие вопросы возникают и у других пионеров. Но антирелигиозных бесед, лекций пионеры не слушали: не было их в школе.

Пионерский отряд имеет дело с детьми различного возраста — от 11 до 16 лет. Это как раз то время, когда формируется идеология ребенка, юноши. На пионерскую организацию партией возложена большая ответственность за политическое воспитание детей.

Слабость этой работы облегчает возможность классово враждебным элементам проводить свое влияние на детей.

Отряд своей бездеятельностью толкает ребенка во власть худших элементов улицы. Можно понять Мишу Кузьмина, вышедшего из пионерского отряда.

— Неинтересно в отряде, и ничего он мне не дает. Раньше делали вылазки в лес, собирали шелковичных червей, составляли коллекции, читали сообща книги, нам рассказывали о текущих событиях, — нет этого сейчас в отряде. А об «удах» и «неудах» надоедает слышать одно и то же на классном, школьном собрании, в звене и отряде.

Пионерские отряды школы имени Эдисона страдают общей и для других пионерских отрядов Сталинграда болезнью: они штампуют школу и ее методы. А в методах работы нехватает ярких красок, разнообразия, поисков нового, живого, задорного огонька.

С. ТОМАРЧЕНКО.

Цена 10 коп. ПРОЛЕТАРИИ ВСЕХ СТРАН, СОЕДИНЯЙТЕСЬ!

РАБОЧАЯ МОСКВА

ОРГАН МК и МГК ВКП(б), МОСОБЛИСПОЛКОМА, МОССОВЕТА и МОСПС

АПРЕЛЬ 12 1935 г. пятница № 85

О пионерском вожатом

Молодежь, пионеры, школьники нашей страны всегда чувствуют любовь и безграничную заботу, которой их окружают партия, ее руководители, лично товарищ **Сталин**. По инициативе товарища Сталина за последнее время разработаны и приняты ЦК партии ряд исторических решений о школе, о детском движении, намечены коренные меры по перестройке руководства пионерской работой со стороны комсомола.

Тем более велика ответственность партийных и комсомольских работников за содержание работы среди детей, **за качество** этой работы.

Остатки враждебных сил в стране продолжают вести свою подлую работу. Там, где слаба политико-воспитательная, идейная работа, где плохо осуществляется первейшая заповедь большевика — революционная бдительность, объективно создается благоприятная почва для пропаганды идей, враждебных социалистическому строю. И в первую очередь враг пытается распространить свое влияние на массы не обстрелянной, не закаленной в пролетарских боях **молодежи**, враг протягивает кое-где свои отвратительные щупальцы и в **детскую** среду, в **школу**, в **пионерский отряд**.

Лишь там, где партийные и комсомольские руководители не понимают той истины, что враг не сложил оружия, где живут ротозейство и благодушие, там в частности и на пионерскую работу смотрят как на нечто второстепенное, и забота о подлинном **коммунистическом** воспитании детей предоставляется совершенно случайным «воспитателям».

Между тем прежде всего — и это, конечно, **главное** — дело решают здесь, как и во всей нашей работе, **опытные, проверенные кадры пионервожатых**, людей, призванных формировать у детей понимание основ пролетарского мировоззрения, вдумчиво воспитывать из подрастающего поколения активных, всесторонне развитых строителей коммунистического общества.

В свое время бюро **МГК ВКП(б)** в специальном решении **«О работе пионерской организации»** особо подчеркивало ответственность кадров пионерских вожатых за неудовлетворительную работу пионерской организации.

Как ни странно, некоторые пионерские вожатые в наших школах, эти **молодые** люди уже нередко успели проникнуться духом канцелярщины, казенщины. На одном из недавних бюро Сталинского райкома партии при обсуждении докладов директоров 1-й, 2-й и 22-й школ и секретарей парткомов, шефствующих над этими школами предприятий, много приводилось примеров того, как пионервожатые, словно заправские бюрократы, засели в школе **«в пионерских комнатах»** и стенами этих комнат отгородились от злободневных, жгучих вопросов воспитания детей, от их интересов, их волнений, их учебы и отдыха.

Беда в том, что пионервожатые нередко знают большей частью лишь ударников учебы, которых они премируют на торжественных вечерах, но не стараются поближе познакомиться с ребятами отстающими, шалунами, недисциплинированными, не проявляя к таким детям, как этого требовал МГК, максимальной чуткости и не оказывая **«помощи всем коллективом в исправлении пионером своих ошибок»**.

Но, однако, внимание, чуткость, заботливость к ребенку, к подростку не следует понимать, как потворство распущенности, хулиганству, как поощрение безнаказанности, сумасбродства и всяких преступных поступков.

Закон ЦИК и СНК СССР от 7 апреля о мерах борьбы с преступностью среди несовершеннолетних положит конец той безответственности, которою нередко окружалось преступное поведение подростка.

Комсомол, пионерорганизация, пионерский вожатый должны широко разъяснить значение декрета правительства, разъяснить и в школе и вне ее и в родительской среде и заставить призадуматься над новым законом каждого школьника, подростка, отца и мать. И для своей практической работы комсомольская и пионерская организации, пионервожатые должны сделать серьезные выводы из опубликованного закона, ни в коей мере не отодвигая на задний план методы убеждения, совета, помощи и укрепляя все рычаги воспитательной, педагогической работы с детьми.

И по сей день многие райкомы комсомола и парторганизации беспечны в подборе кадров пионерских работников. Элементы такой беспечности проявили, например, комсомольские райкомы **Ногинского, Мытищинского** и **Раменского** районов, выдвинувшие пионерскими вожатыми в ряде случаев людей, совершенно не отвечающих этому ответственному посту, не считающих нужным даже читать газету, не освоивших элементарных культурных навыков. Не случайно, что из 30 кандидатур в пионерские вожатые, выдвинутых этими райкомами, МК ВЛКСМ нашел возможным утвердить только... 4! А если бы не проверять, не контролировать — 26 отрядов получили бы в руководители людей, которые еще никак не доросли до этого звания и которым самим надо еще учиться и учиться.

Если партия сейчас, как никогда, остро ставит вопрос об изучении, подборе и выдвижении кадров, то надо прямо сказать, что **кадры пионерских работников нуждаются в особо тщательном изучении и помощи**.

Парткомы и райкомы партии слушают отчеты парторгов, пропагандистов-агитаторов. Почему бы в частности не ввести в систему и заслушивание на бюро райкома партии, на парткомах подробных отчетов вожатых, ведь они тоже пропагандисты идейные воспитатели, и притом в такой ответственной аудитории, как детская. Кроме того нужна целая система мер методической и иной помощи, **обучения вожатых**, их воспитания и подготовки.

Выступая в свое время на IX с'езде ленинского комсомола, **Лазарь Моисеевич Каганович** говорил: **«Пионерское движение имеет гигантское значение для судеб нашей революции, не только для судеб комсомола. Там растут сотни тысяч, миллионы детей — будущих строителей коммунизма»**.

Комсомол, прежде всего комсомол, отвечает за политическое и культурное воспитание, за формирование подлинно пролетарской идеологии нашей детворы. Под руководством партии комсомол должен успешно решать задачу подбора кадров воспитателей и руководителей пионерских отрядов, подбора испытанных политически и культурно грамотных пионерских вожатых, которые могли бы вместе с передовым учительством поднять работу среди детей на большую высоту.

У товарища **Сталина**, лучшего друга и учителя всех трудящихся, должен учиться каждый большевик, каждый комсомолец, каждый партийный и комсомольский работник любви и вниманию к детям, учиться умению воспитывать подлинных творцов нашего светлого настоящего и еще более светлого коммунистического будущего.

КАК Я ОРГАНИЗОВАЛ ПИОНЕРСКИЙ ФОРПОСТ В ЖАКТЕ

(Письмо отца)

Когда мне сообщили, что мои сын и дочь опаздывают на занятия, что успеваемость их понизилась и они плохо ведут себя не только в школе, но и на улице, я начал искать причину этих явлений. И оказалось, что виноват я сам. Будучи перегружен партийной и общественной работой, я почти не уделял внимания своим ребятам.

Присмотревшись к тому, как живут дети в домах нашего жакта, я раскрыл «тайну» дурного поведения своих ребят. Дети, предоставленные самим себе, подпали под влияние улицы, ими завладели папиросники, воришки, правонарушители. Оказалось, что ребята организовались в четыре группы, вооружились финками, ножами, самопалами, а кое-кто даже браунингами, и об'явили «войну» между собой. Нередко бои, происходившие между детьми, кончались тяжелыми ранениями. Комната, которую выделил наш жакт под пионерский форпост, фактически превратилась в центр хулиганства, ругани и драк, потому что с детьми в этой комнате никто не занимался.

Я решил вмешаться в жизнь детей. В начале февраля этого года взял шефство над форпостом нашего жакта и шестью соседними жактами, где форпостов еще не было. Выкроив свободное время, я несколько раз собирал воевавших между собой ребят, побеседовал с ними и добился «заключения мира». Заинтересовал их беседами об отдельных эпизодах гражданской войны, в которой я как красногвардеец и партизан принимал участие. От правления жакта добился нужного внимания и помощи форпосту. Организовал при форпосте кружки — художественной самодеятельности, фото, авиомодельный, радио, электротехнический, рукодельный, шахматно-шашечный. Сейчас форпостом охвачено 98 ребят нашего жилищного кооператива. Дети часто коллективно ходят в театр, кино, на выставки. Сейчас начинаю готовить из них ворошиловских стрелков.

«Мои» ребятишки зажили веселой, дружной жизнью. Сконструировали четырехламповый радиоприемник, фотоаппарат, распределительную электрическую доску, выпускают стенные газеты. В рукодельном кружке ребятишки под руководством Люси Койрах вышили коврики, салфетки, гардины.

Смотрю я на них и радуюсь. Дети стали дисциплинированными, повысилась их успеваемость. Вместе с другими выправились и мои сын и дочь. И по учебе и по поведению они идут на «хорошо» и «очень хорошо».

Я обращаюсь ко всем бывшим красногвардейцам и красным партизанам. Помните, мы дрались за великий Октябрь в дни гражданской войны. Это был наш долг. И мы его выполнили. Теперь мы деремся за построение бесклассового, социалистического общества. Работа с детьми, коммунистическое воспитание их — составная часть этой борьбы, ибо дети — наша смена. Коммунистическое воспитание смены — наша первоочередная обязанность.

Киев. **В. В. ЛЕВИН.**

Комсомольское племя 6/IX 58 г. №226

ПИОНЕРАМ—АВТОРИТЕТНЫХ ВОЖАТЫХ

СБОР ЗВЕНА

Вот уже четыре часа дня. Ребята 18-го отряда веселой гурьбой собираются на сбор звена. Они все приготовили, что от них требовалось. Собрались все. Вожатый звена № 2 Боря Кротов открывает сбор. Главным вопросом у ребят стоит—помочь пионерке Кыргановой в материальных условиях и выяснить, почему она не ходит на сборы. Оказалось, что у этой девочки нет не только бедная мать, которая ее обшивает и не дает возможности быть пионеркой. За последнее время у Кыргановой это отразилось на учебе. Она стала плохо учиться.

Ребята создали бригаду по выявлению ее домашних условий и решили провести раз'яснительную работу среди родителей.

Вторая задача была у ребят—подготовка инсценировки для обслуживания переменников в военной казарме. Они выявили, кто и с чем может сходить в военные казармы. И еще минут 15 делились мнениями, кто и как проводит каникулы, после чего старый революционер тов. Волдайских познакомил ребят, как он стал революционером. Ребята с большим вниманием слушали тов. Волдайских и приглашали его на следующие сборы звеньев.

После беседы развернулась самодеятельность: танцы, декламация, рассказы, пение, массовые игры. Конец сбора сопровождался коллективными шутками, смехом, загадками и чаепитием. Детвора осталась сбором довольна. Вожатый отряда Дора Самоукова сумела заинтересовать и поднять инициативу ребят.

Мне особенно видно, как старается за улучшение работы отряда Дора. Дора любит маленьких детей, авторитет среди них у нее большой. Дора Самоукова—пример для всех вожатых Омутнинска.

Маруся Полякова

ПРОВЕРКА ГАЛОПОМ И ОБИЖЕННЫЕ ПИОНЕРЫ

Получив от оргбюро ЦК ВЛКСМ указание—проверить персонально кадры вожатых пионеротрядов, укрепить лучшими и заставить руководить отрядами колхозные первичные организации, секретарь даровского райкома ВЛКСМ—Кочетов вызывает к себе в кабинет районного пионеруководителя Перминову.

— Ну как, списки вожатых приготовила?

— Да, есть. Начнем проверять.

Приступили.

И одна за одной фамилии, даты о рождении, о комсомольском стаже проходят по списку перед глазами двух руководителей района. О политической проверке разговора не было.

Через 2 часа состав вожатых проверили. Облегченно вздохнули—директива оргбюро ЦК комсомола выполнена. Список вожатых получил окончательную инстанцию на бюро райкома комсомола.

Что же изменилось после „проверки" состава вожатых в Даровском? Вот итоги:

Из 42 пионерских отрядов 7 были без пионервожатых, после „проверки"—остались без вожатых и те же 7 отрядов: **новоянский, солоневский, березовский, лыченский, девский, норовинский, одегосский.**

Не удивит нас и то, что на районной радиоперекличке товарищи райкомовцы „вдруг" обнаружили, что в некоторых из этих отрядов вожатыми работают не комсомольцы, хотя на территории этих отрядов есть и комсомольские организации.

А вот второй итог „проверки галопом" по-даровски: было в составе вожатых 27 комсомольцев школьных работников и осталось 27. Не было ни одного вожатого комсомольца-колхозника с производства и сейчас во всей организации днем с огнем не найдешь 7 вожатых сами пионеры: Грибовец, Бушкова, Корнева, Норкин, Зайцев, кое-кто из них только недавно вступили в кандидаты комсомола, руководили целыми отрядами и учились в школе. После кабинетной проверки—руководство отрядами оставили опять за ними же—воспитывайте! На бюро предусмотрительно вожатыми их не утвердили.

Наконец еще один убедительный итог: не было из вожатых ни одного коммуниста, ну и теперь нет.

Стажем руководства пионервожатым тоже похвастать нельзя. Из 28 проверенных 20 человек либо работают первый год, либо только год, не считая семи человек пионеров.

Говорят, что некоторые комсорги в умыслении пришли от такой практики „оперативности" даровского райкома комсомола и его секретаря Кочетова. Ведь вот как ловко провел проверку вожатых!

Некоторые комсомольцы вожатые, школьные работники, по-своему думают—ладно, еще месяц, другой, а там летние каникулы в школах к—прощай отряд...

Так было из года в год, а пионеры летом оставались без вожатых.

Только одни даровские пионеры чувствуют себя беспокойно: горько и тяжело им будет от „оперативной проверки галопом" и особенно летом.

Терпели долго и прошлый год и ныне зимой, но не хотят терпеть дальше бюрократическое отношение и, говорят, написали заявление: „Протестуем против формализма в руководстве нами и требуем от райкома партии и комсомола—дайте нам вожатыми лучших комсомольцев, коммунистов, чтобы быть достойной сменой большевиков, а летом хорошо организовать свой отдых и укрепить здоровье".

Только остается поддержать это законное, обоснованное требование.

Зарин

ВОЖАТЫХ ТЯНУТ ЗА РУКАВ

Котельничский райком ВЛКСМ руководит пионерским движением в районе все еще плохо. На одном из последних совещаний комсоргов и старших вожатых это признал сам секретарь райкома Кутянин.

Да и как не признать, если в течение трех месяцев о руководстве пионеротрядами райком не заслушал ни одной первичной организации.

Комитет комсомола машиностроительной мастерской и типографская организация до последнего времени вожатых не выделяли. О прикреплении первичных организаций к отрядам райком только 19 марта удосужился „спустить" директиву.

Не положено в основу работы указание секретаря ЦК ВЛКСМ тов. Косарева о том, что **„из двух лучших комсомольцев один должен быть секретарем первичной организации, а другой—руководить пионерами".**

Секретарь комитета машиностроительной мастерской Харламов, член бюро райкома, выделил вожатым отряда в начальную школу № 2 Чеврикова Дмитрия, который еда успел подать заявление о вступлении в комсомол.

Или вот **Татаринина**, вожатая отряда неполной средней школы транспортников. Ее комсомольская организация конторы Заготзерно послала, не считаясь с тем, что она слаба и с работой не справится.

В котельничский райком на пионерработу просилась такая девушка, которая нигде не может найти себе „подходящего места", а когда кто-то попыталася проверить ее политическую грамотность, она не смущаясь ответила, что „Куйбышев был заместителем Кирова".

Достаточной помощи в своей работе вожатые не получают. Городской семинар проводился всего два раза. Посещают его только старшие вожатые. Не введены в практику руководства широкие совещания, где бы вожатые могли обмениться опытом.

Деревенские первичные организации, кроме как в колхозах „Заветы Ильича" и им. Буденного, совсем не помогают пионерским отрядам.

Все это отражается на качестве работы вожатых.

Вожатая городской начальной школы № 3 Рыкова Лена не работает во время перемен проводить с ребятами игры, изредка читает им газеты. А вот о том, что учительница Смердова выводит ребят с уроков в коридор, отбирает у учеников книжки—она не знает.

Рыкова не поняла, из чего должно складываться коммунистическое воспитание нашей детворы. Кстати, комсомольскую печать Лена Рыкова и многие другие вожатые читают совсем мало.

Младшие вожатые (кроме педтехникума) не бывают на семинарах. Их попросту „забывают". Как результат этого—немало младших вожатых котельничской организации не знают содержания пионерской работы, а главное—не хотят выполнять ее!

Куянкова Лена, Глушкова Нина Надеева, Крицына, Ефремова, Гвоздева Нюра, Дорожина—все это комсомольцы, выделенные первичными организациями на пионерскую работу, но они даже в отрядах никогда не бывают.

Пионеррководитель неполной средней школы транспортников тов. Селезенева справедливо жалуется на таких вожатых: „Из 6 отряд приходится тянуть за рукав, работа просят, а они не идут". Не идут, ссылаясь на всевозможные причины. У Куликовой „был билет в кино", у Ковриженых „нагрузка в театре, некогда"(?).

Как реагирует на это райком? Глушкову за отказ от работы исключили из комсомола, Ефремовой об'явили выговор. Но положение не изменилось. Да и трудно его изменить при условии такого руководства, когда пионерская работа всецело отдается на откуп районному пионеррководителю и вожатым.

Ш. Довгаль

Девятерикова соревнуется с Медведевым

Комсомолка Девятерикова Валя, конюх колхоза „Новая деревня", Черновского района, вызывает на соревнование комсомольца Медведева Д. из колхоза „Труд крестьянина".

Она ставит в соревновании такие условия:

Покрыть к 10 мая 1935 года всех кобыл; добиться, чтобы к 10 апреля все лошади были хорошей упитанности.

Гвоздев

АРХИВЫ УДМУРТИИ

Комсомольская правда 30/5 № 74

Завтра—последний день каникул

ПОРА ПОДУМАТЬ О ЛЕТНЕМ ОТДЫХЕ

Письмо пионеров и школьников 14-й школы г. Воронежа

Мы, пионеры и школьники воронежской школы № 14, искренне благодарим «Комсомольскую правду» за то, что она помогла нам и учащимся других школ лучше провести весенние каникулы. Теперь, после сигнала «Комсомольской правды», с нами больше стали работать комсомольцы, и на нас теперь обращают внимание все организации.

Через день мы садимся за парты. После каникул наступят дни усиленной учебы, а там не за горами и наш летний отдых. Вот о подготовке к этому летнему продолжительному отдыху школьников мы и хотели сказать несколько слов. Вспоминаем прошлый год. Летние каникулы 80 человек нашей школы проводили в лагерях. Кое-кто уезжал в деревню, но большинство из нас оставалось в городе. **А в городе негде было отдохнуть.** Детской водной станции у нас нет, в городском саду не могли оборудовать для детей даже физкультурной площадки. На пляже не давали покоя хулиганы. Театр юного зрителя летом не работал. Мы пытались ходить на реку кататься, но дядя с водной станции не давал нам лодок. Так пришлось слоняться по городу, глотая пыль. Мы не хотим, чтобы это повторилось в этом году, и настоятельно требуем от воронежского горкома и гороно заранее начать подготовку к летнему отдыху школьников. Наши требования очень невелики. Вот они:

Побольше школьников послать в лагерь. По плану из нашей школы в лагерь должны выехать 70 человек. Надо бы побольше.

Устроить для нас детскую водную станцию и установить там дежурство врачей. Мы хотим купаться там, где нам не будут мешать.

Оборудовать в садах Медсантруда, дома Красной армии, «Динамо», имени 1 мая и в парке культуры и отдыха детские физкультурные площадки и поставить там разные приспособления для занятий спортом.

Провести в летний период экскурсии и физкультурные походы в интересные места и лучше организовать работу городской и детской станций по авиа- и автомоделизму.

Мы просим также городскую милицию хорошо поставить надзор в местах игр и скопления детей и не давать нас в обиду хулиганам. Это самое главное. Пусть горком комсомола и гороно заранее подумают о нашем летнем отдыхе.

С пионерским приветом.

Учащиеся 14-й школы Воронежа: ВОЛОДЯ БАРКОВ, ЛЕВА ВЕТРИН, МИША ЛИХАЧЕВ, ВОЛОДЯ ЛАВРУХИН, ВАНЯ ТИМОФЕЕВ, ВИТЯ ИГНАТОВ.

Воронеж.

ПОЧЕМУ ЖИВОТОВА ИСКЛЮЧИЛИ ИЗ ПИОНЕРОВ

Пионерорганизация зуевской неполной средней школы рапортовала III районному с'езду колхозников ударников о своих лучших показателях, достигнутых за 3-ю четверть учебного года. Но рапорт не может покрыть тех нездоровых явлений, которые имеются в школе.

Вот Анатолий Животов, сын пенсионерки, отца нет, является вожаком ребят, дезорганизаторов класса и пионеротряда. Он избивал девочек, резал ученические пальто, занимался мелким воровством и нередко застращивал учащихся, которые находились под его влиянием и выподняли все его указания. С преподавателями грубил.

Пнонервожатый Дерягина о Животове ничего не знает, воспитанием его не занялись.

Вместо того чтобы по-настоящему заняться Животовым, его из пионеров исключили.

Вопросом изучения каждого пионера в отдельности вожатый Дерягина не интересовалась.

Выделенные вожатые в пионерских отрядах не работают.

К.

◆ ◆ ◆

Цена 5 коп.

ПРОЛЕТАРИИ ВСЕХ СТРАН, СОЕДИНЯЙТЕСЬ!

28 МАРТА 1935 г. № 53

КИМ КОМСОМОЛЬСКОЕ ПЛЕМЯ

ОРГАН ОРГБЮРО ЦК ВЛКСМ КИРОВСКОГО КРАЯ

ГОТОВЬТЕСЬ К ПИОНЕРЛАГЕРЯМ

В лагерную кампанию 1935 года краевая комсомольская организация должна охватить пионерскими лагерями свыше 20 тысяч детей—это значительно выше, чем во все прошлые годы. Одновременно потребуется организовать здоровый отдых и воспитательную работу среди детей школьного возраста, не охваченных лагерями.

На сегодня исключением в крае является только один машиностроительный завод города Кирова, практически осуществляющий сбор средств на пионерские лагеря. Ни город, ни районы материальной базы на сегодня еще не имеют.

Между тем приобретение всевозможного хозяйственного оборудования, предметов учебно-воспитательной работы, тетрадей, красок, приборов и др. требует интенсивной подготовки с тем, чтобы каждый лагерь начал работу без затруднений во всеоружии.

До начала открытия лагерей осталось всего 2 с половиной—3 месяца, однако подготовка к лагерям в городской организации Кирова и в особенности мурашинской, белохолуницкой, уржумской и в других районах говорит о недопустимой медлительности. Здесь считают готовиться к пионерским лагерям летом. Многие районы Кировского края не только не имеют ни одной копейки на проведение лагерей, но даже не утвердили смет.

Точно такое же положение со снабжением продуктами питания. Торгующие организации города и районов в дело подготовки к пионерским лагерям еще не привлечены.

В отдельных организациях до сих пор не поняли, что пионерские лагеря являются серьезной политической задачей и что за проведение их прежде всего отвечает комсомол.

Необходимо сейчас же предусмотреть тщательно все то, что обеспечивает нормальную работу пионерского лагеря. Подыскать такие места расположения лагерей, которые бы полностью соответствовали выполнению основной задачи лагерей — оздоровлению детей. Нужно проверить состояние помещений, в которых будут жить дети в лагерях, и заблаговременно принять меры к созданию удобных, приличных условий жизни в них.

Очень важным в работе пионерских лагерей является подбор начальника лагеря, ибо в конечном итоге от его умения организовать воспитательную работу, от соблюдения режима дня и т. д. зависит качество оздоровительной работы. Райкомы и комитеты ВЛКСМ обязаны уже сейчас подобрать самых лучших комсомольцев—коммунистов, которым бы можно было доверить ответственное дело—жизнь ребенка в лагере.

Нужно теперь же подобрать из среды лучших комсомольцев пионервожатых для каждого лагеря, пропустить их через декадные семинары при райкомах ВЛКСМ.

Кадры таких работников в лагерях, как физкультурников, воспитателей, педагогов, врачей, медсестер, музыкантов, должны быть заранее намечены, чтобы они начали готовиться к проведению лагерей и заботились о приобретении необходимого учебно-воспитательного инвентаря.

Надо иметь в виду, что наряду с оздоровительной работой и политическим воспитанием детей в лагерях мы ставим задачу выработки в детях таких качеств, которые необходимы гражданам—защитникам социалистической родины—смелость, выносливость, ловкость и отвагу. В этом огромную роль должны сыграть кадры военно-физкультурных руководителей, именно они должны проявить максимум умения в организации своей работы в соответствии с особенностями детского возраста.

Вместе с комитетами комсомола в подготовку к лагерям, как в свое кровное дело, должны включиться органы народного образования, родители, Осоавиахим и физкультурные организации и по-боевому [illegible] лагеря сегодня, не [illegible] подготовку на лето.

ПИОНЕРСКОЕ ЛЕТО

ДЕТИ КОЛХОЗНОЙ КАБАРДЫ ЕДУТ В ЛАГЕРИ

Маленькие сыновья и дочери колхозников Кабардино-Балкарии, как и в прошлом году, поедут летом в лагери...

Пионерский лагерь глубоко вошел в быт колхозной Кабарды, и теперь уже она может поделиться своим опытом. Не случайно, что планы и финансы лагеря утверждаются на общих собраниях артелей.

В Кабарде очень внимательно относятся к выбору места лагерей. Лагерь обычно располагается у речки, в сухой, красивой местности.

Кабардино-балкарский обком комсомола разработал подробную «инвентаризацию»— обязательный минимум того, что должен иметь каждый пионерский лагерь. В список вошло 116 предметов. Это прежде всего инвентарь отдыха и веселья: гармоника, кабардинская «пшина», гитары, балалайки, патефон, всевозможные настольные игры, библиотека, волейбол.

В колхозном лагере на 100 детей обычно работают: начальник, 2 вожатых, повар и технический работник. Труд их оплачивает колхоз, расценивая его в трудоднях.

Располагаясь вблизи колхозных полей, лагерь включается в жизнь колхоза дозорами по охране урожая, рейдами агроразведчиков, сбором колосков, обработкой школьных участков земли. При этом строго соблюдается режим дома отдыха: утренняя физкультзарядка, купание в реке, «мертвый час» после обеда.

Лагерь внес много нового в быт кабардинцев. Пионеры научились сами и учат других соблюдать санитарный минимум: чистить зубы, регулярно менять белье. Многие пионеры потребовали от своих домашних изменить отношение к пище (по традиции кабардинцы мало еще употребляют зелени, овощей, так необходимых организму).

Интересны перемены во взаимоотношениях полов. В лагерях, как правило, мальчики и девочки воспитывались вместе, ели за одним столом, тогда как в семье и даже в колхозных бригадах можно встретить еще остатки старых предрассудков, не позволяющих женщине и мужчине есть за одним столом.

В 1933 году в Кабарде было 12 колхозных пионерских лагерей, выезжало до 2.000 пионеров. В 1934 году—54 лагеря с 11.600 пионеров. **На 1935 год намечается 80 лагерей на 12.000 человек**

В Кабарде 20.000 колхозных ребят-пионеров, и основной возраст детворы—с 10 до 14 лет—процентов на восемьдесят охвачен пионерскими отрядами. Кабарда твердо держит курс на всеобщий охват детворы колхозными пионерскими лагерями.

Через областные и районные курсы подготовлено **120** вожатых специально для колхозных лагерей. Предстоят курсы начальников лагерей и поваров.

Во время летних каникул курсанты областной школы физкультуры будут работать в лагерях инструкторами; они подготовят детей к сдаче на значки БГТО и «юного ворошиловского стрелка».

Замечательна одна маленькая подробность подготовки лагерей. Обком комсомола заготовил 20 килограммов семян... бальзамина, гвоздики, астр, роз.

— Вся Кабардино-Балкария будет в цветах, это собираются сделать пионеры нашей области,—заявляют работники обкома.

Цветы разовьют художественное чутье, культуру колхозников и... пчеловодство. Они сделают Кабардино-Балкарию, как часто говорит **Бетал Калмыков**, местом мировой красоты, перед которой должны побледнеть наикрасивейшие пейзажи Швейцарии и всех буржуазных курортов.

АН. ПАВЛОВИЧ.

Г. Нальчик.

231.8

Цена 5 коп.

ПРОЛЕТАРИИ ВСЕХ СТРАН, СОЕДИНЯЙТЕСЬ!

29 МАРТА 1935 г. № 54

КОМСОМОЛЬСКОЕ ПЛЕМЯ

ОРГАН ОРГБЮРО ЦК ВЛКСМ КИРОВСКОГО КРАЯ

ПИСЬМО ПИОНЕРКИ

Вожатого в отряде нет

Наш отряд № 4 состоит из 26 чел. Вожатый отряда был выделен из комсомольской организации транспорта **Болдина Татьяна**, которая в течение 3 четвертей была всего 2 раза.

Нашей работой комсомольская организация тяги не интересовалась и отчетов с Болдиной не требовала. Ребята нашего отряда ходили искать вожатого на производство и просили притти его на сбор отряда, но она не приходила.

Бывший комсорг Кузнецов дал нам обещание, что Болдина будет ходить, но она не ходит, и теперь работаем без вожатого.

Мы просим, чтобы комсомольские организации станции Зуевка на нас обратили внимание, чаще ходили к нам с беседами и выделили нам хорошего вожатого.

Зуевская неполная средняя школа.

Пионерка **Татарникова**

● ● ●



Культурно отдыхают студенты кировского медтехникума в выходные дни: организованно посещают театр, кино. В комнатах имеется свежая литература, шахматы.

На снимке: КОМСОМОЛЬЦЫ-СТУДЕНТЫ 2-го КУРСА МЕДТЕХНИКУМА ЗА ИГРОЙ В ШАХМАТЫ И ЗА ЧТЕНИЕМ ЛИТЕРАТУРЫ В ОДНОЙ ИЗ КОМНАТ ОБЩЕЖИТИЯ

НЕ ПОВТОРЯТЬ ОШИБОК ПРОШЛОГО ГОДА

Кировский городской комитет комсомола наметил в летнюю лагерную кампанию 1935 года охватить 3000 пионеров. В прошлом году было охвачено 2000.

3000 пионеров в течение месяца будут отдыхать и воспитываться в лагерях. Большое, ответственное дело возлагается на плечи городских организаций комсомола.

Как минимум необходимо устроить лагеря в 9 местах, чтобы охватить такую массу пионеров. На сегодня с подбором мест дело поставлено плохо. В горкоме комсомола т. Перегудов, организатор пионерской работы, смог назвать всего пять мест, которые были использованы в прошлом, но это ни в коем случае не может устроить в нынешнем году, причем многие лагерные места требуют более серьезного подхода к их использованию.

Так расположение лагеря в Филейке потребует дополнительной постройки здания под общежитие. Такая же необходимость может возникнуть и в других местах. Подбором мест горком комсомола по-настоящему еще не занимался.

Не продумали этот вопрос и комитеты комсомола крупнейших предприятий города—„Коминтерн", шубно-овчинный, мясокомбинат, а они уже имеют контрольные цифры, сколько пионеров, находящихся под их руководством, должно быть пропущено через пионерские лагеря.

Начальники лагерей еще на местах не подобраны, комитеты комсомола, парткомы об этих людях еще не думали.

О том, когда и как будут подготовлены кадры пионерских вожатых для лагерей и откуда их взять—горком комсомола не имеет ясного представления, практические мероприятия в этом направлении еще не разработаны.

По смете горкома комсомола потребуется на пионерские лагеря 450 тысяч рублей. Сумма солидная. На сегодня ни копейки из этих средств нет. По смете гороно на оздоровительные мероприятия никаких фондов не числится. Средства должны быть полностью изысканы с производственных и учрежденческих организаций и это дело должны сделать комсомольские, партийные и фабрично-заводские комитеты. О том, сколько и кому нужно собрать, комитеты комсомола и парткома знают, но практически и здесь еще в большинстве организаций ничего не сделано, за исключением машстройзавода.

Медлительность, откладывание подготовки к лагерям до последнего дня повторяется как и в прошлый год, несмотря на то, что по городу развертывается конкурс на лучшее воспитание детей.

Пионерорганизатор города тов. Перегудов имеет смету необходимых продуктов питания детей в летних лагерях, но практически и в этом вопросе дело находится в стадии рождения. Хозторгующие организации города еще не готовятся к нормальному обеспечению лагерей питанием.

В прошлом году отдельные комитеты комсомола—мясокомбинат, „Красная звезда", пивзавод—самоустранились от работы с детьми в лагерях. Теперешнее состояние подготовительной работы в этих организациях тоже свидетельствует, что недостатки организационно-подготовительной работы повторяются. Прошлый год не послужил для них должным уроком и подготовка к лагерям еще не стала предметом работы комитетов этих организаций.

И на сегодня городу похвалиться в подготовке к лагерям нечем.

Пионерские лагеря города Кирова должны быть образцовыми и это должны понять не только горком комсомола и комитеты, но и гороно, горздрав, родители, Осоавиахим, физкультурные организации, которые в подготовке к лагерям еще никак не участвуют.

Бабинцев

Комсомольское письмо 28/IV 53

233

СЧАСТЛИВЫМ ДЕТЯМ—ОБРАЗЦОВЫЙ ЛАГЕРЬ

В ПОГОНЕ ЗА ГРОМКИМ НАЗВАНИЕМ

Товарищи из уржумского райкома комсомола решили отличиться.—Что там пионерлагеря! Назовем посильнее: санаторные пионерлагеря.

— Смета есть—по полсотне ребятишек будем пропускать в смену; поживут две недели, следующую полсотню; и так за лето 5 смен устроим, человек 250 пропустим. В крае до таких вещей не додумаются,—знай наших!

Обязали каждую комсомольскую организацию представить по 25 рублей на это дело и—баста. В этом участие и ограничивается.

В прошлый год уржумские „изобретатели" тоже удивили край „спартанской системой воспитания" пионеров в лагерях: предоставили детишкам сеновалы с соломой без постели, слегка морозили, кормили плохо.

Нынче тоже удивляют: вместо 600 человек охвата лагерями, предложенных по плану оргбюро ЦК ВЛКСМ, взяли только 250 и это при двух с половиной тысячной организации пионеров. Об организации пришкольных площадок совершенно забыли. Увлеклись проектированием санаторных лагерей.

Одного не поняли уржумские товарищи, секретарь райкома комсомола тов. Вязников и пионерский организатор Скопина, что основная масса пионеров не будет охвачена совершенно никакими видами летней оздоровительной работы.

Пренебрегли уржумские товарищи и указанием оргбюро ЦК ВЛКСМ, что „срок пребывания пионеров в лагерях должен быть не менее месяца," а они сокращают вдвое.

И все такие планы одобрены райкомом партии. Вот это поистине удивляет.

Не мешало самому секретарю райкома комсомола Вязникову поучиться, как организовать лагеря у своей же организации водников Аркульского затона да исправить „прожекторские планы" организацией подлинной массовой оздоровительной работы среди тысяч детей района.

Зарин

ПИОНЕРСКИЕ ЛАГЕРЯ В КРАЕ

Летом нынешнего года оргбюро ЦК ВЛКСМ организует пионерские лагеря в 56 районах края. Всего будет организовано 75 лагерей. Предполагается охватить пионерскими лагерями по краю вместе с Удмуртской областью 21450 детей. По Удмуртской области предполагается организовать 6 лагерей и по городу Кирову 9.

По сравнению с лагерями 34 года охват будет увеличен на 31 лагерь.

В сельскохозяйственных районах основной формой летней оздоровительной работой среди детей должны явиться летние пришкольные площадки. На этих площадках необходимо организовать круглосуточное питание, обеспечить их хорошими вожатыми, организаторами физкультурной и массово-политической работы. Предполагается охватить пришкольными площадками 35650 детей. Пришкольные площадки организуются в каждом районе края. По Удмуртской области намечено охватить ими 9 тысяч детей. По промышленным районам 5950 и по сельхозрайонам 20700.

Кроме того в крае будет организован краевой санаторный пионерский лагерь на 600 чел. детей и в Удмуртской области на 300 человек.

В ленинградские пионерские лагеря выедут 200 человек детей.

С экскурсиями по ознакомлению с культурой передовых пролетарских центров Союза выедут по маршрутам: Ленинград 25 чел., Москва 25 чел., Киев 25 чел., Харьков 25 чел. и Горький 50 чел.



Лучший пионервожатый ЗОЯ КРЫСОВА в образцовой школе им. Октябрьской революции беседует с пионерами

В лодочном походе по реке Вятке примет участие 100 человек.

На проведение летних оздоровительных мероприятий потребуется 250 тысяч рублей. В изыскании средств должны принять участие: крайсовпроф, крайздрав, крайоно, крайзу, промкасса и коопинсоюз.

С 5 апреля оргбюро ЦК ВЛКСМ проводит месячные курсы начальников лагерей на 50 человек. В свою очередь крайсовет физкультуры должен обеспечить пионерские лагеря 75 физкультурными руководителями, организовав для них подготовку.

Крайоно обязано обеспечить каждый пионерский лагерь кадрами педагогов, обществоведов и естествоведов.

Крайздрав должен выделить не менее 53 человек врачей и медсестер.

От крайсовета Осоавиахима потребуется обеспечить лагеря военными руководителями, организовать работу кружков военных знаний, подготовку юных ворошиловских стрелков. Обеспечить лагеря необходимой военной литературой, наглядными пособиями, мелкокалиберными винтовками и патронами к ним.

Крайсовпроф и краевой совет „Динамо" через торгующие организации должны снабдить районы необходимым детским спортивным инвентарем, а культоб'единение потребительской кооперации должно снабдить районы музыкальными инструментами.

Богданов

ПОДГОТОВКА К ЛЕТНЕМУ ОЗДОРОВИТЕЛЬНОМУ СЕЗОНУ ПИОНЕРОВ И ШКОЛЬНИКОВ

На летний оздоровительный сезон в крае (с УАССР) будет организовано 75 пионерских лагерей с охватом свыше 21 тысячи человек. Кроме этого около тысячи пионеров будет направлено в краевой и ленинградские лагеря и „Артек".

В течение лета намечено также провести экскурсии: в Киев, Ленинград, Москву, Харьков, Горький и лодочную экскурсию, прогулку и поход по реке Вятке, которыми будет охвачено 250 пионеров.

№ 172 от 28/VII

234

Еще раз о летной школе

История старая. В «Ижевской Правде» писалось о неудовлетворительной работе летной школы Осоавиахима.

Тов. Мудрынин, председатель республиканского совета Осоавиахима, заверил общественность, что школа не будет распущена, занятия будут продолжаться.

Но вот не вяжутся слова тов. Мудрынина с делом. Положение в школе осталось таким же безобразным, каким было и раньше. Попрежнему в школе нет постоянного руководителя и преподавателей по специальным дисциплинам. Прикрепленный из обкома ВЛКСМ тов. Васильев о школе нисколько не заботится, а комитет содействия развитию гражданской авиации по УАССР справедливо именуется «комитетом бездействия».

Почти ежедневно говорим руководителям Осоавиахима и Обкома комсомола о безобразнейшей работе в школе, но безрезультатно. О состоянии школы также хорошо знает зам. председателя Совнаркома УАССР тов. АЛЕКСАНДРОВ, но и он ничем не помог.

15 июля должны были начаться регулярные занятия, а у нас нет начальника по технической части, нет преподавателей, учебников и т. д.

Тов. Васильев на обещания не скупится: «все будет», а на самом деле ничего нет.

Школа активно помогала строить парашютную вышку и нас обещали в первую очередь научить прыгать. Вышка открылась, мы дважды собирались, а Васильев не являлся. Инструктор парашютного дела тов. Ходырев говорит, что нам прыжки можно делать после.

Мы спрашиваем: будут-ли Обком ВЛКСМ и совет Осоавиахима руководить летной школой, или нет?

По поручению курсантов: **Воробьева, Мельникова.**

235

РЕДАКЦИЯ
"ИЖЕВСКАЯ ПРАВДА"
ОРГАН
Обкома ВКП(б), Обика, ОСПС и
Ижевского Горсовета
Удмуртской Автон. Области
„29" VII 1931 г.
№ 213

При ответе обязательно ссылаться на наш №

235

Уважаемые товарищи.

Просим дать ответ не позднее 3 августа

что вами предпринято по заметке (письму) помещенной (ому) в газете „Ижевская Правда" № 142 от 28/VII под заголовком Еще раз о летней школе

Редакция „Ижевской Правды"

АРХИВЫ УДМУРТИИ

2310—34

РЕДАКЦИЯ ГАЗЕТЫ
„КОМСОМОЛЬСКОЕ ПЛЕМЯ"

ОРГАН ОРГБЮРО
ЦК ВЛКСМ
КИРОВСКОГО КРАЯ

ЮНКОРОВСКИЙ ОТДЕЛ

Гор. Киров, ул. К. Маркса, 84.
Тел. № 90—07.

„7" VIII 1935 г.
№ 339

При ответе обязательно ссылайтесь на наш номер.

УАССР Обкому
Вятск.

236

Посылаем Вам опубликованный материал в газете „Комсомольское племя" № 125, 126, 128, 130, 131 от 24/VII, 26/VII, 30/VII, 4/VIII, 5/VIII просим немедленно сообщить нам, что Вами предпринято в связи с этой заметкой. к 17/VIII

Редакция напоминает, что на основании постановления през. ЦКК ВКП(б) и коллегии РКИ Союза ССР и распоряжений Наркомюстиции все учреждения, предприятия и отдельные лица, затронутые отличительной газетной заметкой, обязаны дать об'яснение по существу заметки или приступить к расследованию немедленно.

Вырезку из газеты прилагаем.

93

Юнкоровский отдел А. Кошкина

Киров. Типо-литография. А-5. № 1809 Тир. 2000 экз.

Научите жить по-новому

Октябрьская революция открыла широкую дорогу для развития и расцвета всех многочисленных национальностей, угнетаемых в прошлом царской Россией.

И украинцы и тюрки, киргизы и татары, чуваши и удмурты под мудрым руководством коммунистической партии и любимого вождя тов. Сталина строят светлую, радостную жизнь, развивают по форме национальную, по содержанию социалистическую культуру.

Получив равные права с мужчиной, женщины-националки самоотверженно борются за социализм во всех областях нашего социалистического строительства. Растут замечательные кадры женской национальной молодежи: мужественных борцов за новый быт, за бесклассовое социалистическое общество. Однако, сила старых привычек и традиций, унаследованных от царизма, еще кой-где дают себя знать.

Буржуазные нравы, порабощение женщин, превращение их в раба для своего мужа, гнусные издевательства, недооценка работы с ними и выдвижения их на руководящую работу—вот что было вскрыто еще в апреле месяце Центральным комитетом ленинского комсомола по Башкирской республике. ЦК вынесло решение, оно дает целую программу работы комсомола с женской национальной молодежью.

Это решение касается не только Башкирии, но всех наших национальных республик. Удмуртский обком ВЛКСМ должен был в первую очередь из этого сделать большевистские выводы.

Как обком извлек уроки Башкирии, как он выполняет решение ЦК, мы осветим это в ряде писем нашего специального корреспондента.

Письмо первое

Мы спустились в глубокий лог, протянувшийся на юг от удмуртского села—Поршур. Мои спутники, местные сельские комсомольцы, рассказывают, что этот лог был местом, где темному удмурту вливали яд религии, одурачивали его, проповедывали ему, чтобы он был покорным, безропотным слугой капитала. Вот там вдоль по логу была кереметь. Это место, где один раз в год, в покров, устраивались молебны, приносилась жертва богу. Надо было обязательно утку. Если бедняк не имел ее, должен где-нибудь найти, купить.

А вот здесь, в косогорьи, быдзык-квала—помещение, где в каждый праздник собирались старые и малые на моление. Сейчас она кругом заросла. Внутри нет пола и потолка. Посредине огнище, где разжигали костер и варили пищу богу. Кругом расставлены низкие скамейки, а по закоптевшим черным стенам висит множество полотенец. Все это ветхо ввиду своей давности.

Быдзык-квала пустует вот уже больше 4 лет. Никто не идет, и поршурские жители, сейчас члены колхоза „Заветы Ильича", даже смеются. Этот очаг религиозного дурмана есть мнение превратить в колхозный музей.

Поршурские девушки раньше были обязаны посещать быдзык-квала, вымаливать себе женихов. Нет, ушло это в давность. Девушку сейчас не затащишь сюда, она прекрасно знает всю глупость и обман религии. Она хочет жить по-новому, петь новые песни, танцовать новые танцы, читать газеты, вообще хорошо работать и весело отдыхать.

В колхозе „Заветы Ильича" 20 девушек-удмурток. В большинстве это замечательные производственницы. Как они растут политически, как отдыхают и как с ними работают?

При колхозе есть первичная организация комсомола, в ней 19 комсомольцев. А девушек всего 3 Это сразу дает право сделать вывод, что с девушками отсутствует воспитательная работа.

В протоколах первичной организации можно встретить много решений о созыве собраний девушек, но таких собраний не проводится. С девушками никто никогда не беседовал. А те, которые в комсомоле, они пришли сюда сами. А ведь есть замечательные девушки, которых можно сейчас принять в комсомол.

Вот Прохорова Мария. Она в 1934 году одна из всей семьи вступила в колхоз. Мать и отец сильно религиозны. В прошлом году она за половину лета заработала 135 трудодней. Нынче за январь, февраль, март, апрель уже заработала 89 трудодней. Работает образцово. Она имеет большой авторитет среди девушек. Прохорова хорошая певица, она всегда первая запевает. Девушки ее уважают и почитают, а комсомольцы ее забыли. Или вот Семенова Евфросинья и Иванова Евфросинья—тоже хорошие производственницы, заработали много трудодней.

Зимой этого года при клубе и и избе-читальне был драмкружок, ставили несколько постановок. Сейчас он развалился. Придет вечер, девушкам негде весело и культурно отдохнуть.

Первичная организация не занимается выдвижением девушек на руководящую работу.

Например, комсомолка Петухова Мария была выдвинута на работу заведующей свинофермой. Работа большая и ответственная. Ей нужна была помощь комсомола, но ее не было. Поработав несколько месяцев, она не справилась с работой и на одном из собраний первичная организация комсомола выносит решение:

— За развал работы фермы, непосещение собрания комсомола с работы Петухову снять, из комсомола исключить(?)

Такая „система" работы с девушками ясное дело отталкивает их от комсомола. И вот они предоставлены сами себе. Газет они не читают. Хуже всего, девушки очень мало знают новых песен, особенно удмуртских.

Колхоз „Заветы Ильича" находится в 20 километрах от районного центра. Мимо его очень часто ездят райкомовские работники. Комсомольцы и молодежь не видали, чтобы секретарь райкома Окишев или его заместитель Дерюхин приехали в колхоз и провели беседу, потолковали о работе. Райкомовцы, очевидно, это не считают нужным.

Девушки отреклись от быдзык-квала и они поняли сущность этого обмана, их сейчас надо учить и воспитывать, расширять кругозор, выдвигать на руководящую работу. Первичная организация (комсорг Семенов) и райком обязаны им помочь в этом.

А. Набоких

Колхоз „Заветы Ильича", Можгинского района

НЕГОДЯИ И ИХ ПОКРОВИТЕЛИ

В первом письме мы сообщили, как первичная организация колхоза „Заветы Ильича" Можгинского района работает среди девушек-удмурток. Из письма ясно, что девушки предоставлены сами себе, о них никто не заботится. Этим пользуются контрреволюционные и хулиганствующие элементы. Они издеваются над девушками, доходя до бандитского насилования. В этом письме мы даем историю двух гнусных фактов изнасилования несовершеннолетних девушек и об отношении к этим фактам со стороны судебных организаций.

Письмо второе

Дело было так. Пионерка Семенова Татьяна—удмуртка—со своей подругой 30 марта шли с вечера самодеятельности. Они не заметили, как за ними пошел 35-летний пожарник—Тушев Петр. Он схватил Семенову, утащил в баню и там изнасиловал. Этот гнусный факт был подтвержден медицинским обследованием в можгинской городской амбулатории. 9 апреля участковый инспектор милиции оформляет уголовное дело.

Что приняли районные организации, в частности комсомол и прокуратура, чтобы на этом уроне мобилизовать общественность, а негодяя сурово наказать?

Райком комсомола об этом узнал через месяц, а райпрокурор Зарницин встал на путь пособничества негодяю. Он не поверил первому медицинскому обследованию. Продержав у себя дело до 27 апреля, Зарницин пишет такую резолюцию: „С. возвратить материал участковому инспектору Осипанову для выяснения вопроса через врача (а не фельдшера)—достигла ли потерпевшая половой зрелости. 27 апреля. Прокурор К. Зарницин".

Стоит ли доказывать, что „шляпа" в прокурорском кресле своей резолюцией продемонстрировал самого захудалого щедринского помпадура. И вот по воле „блюстителя" революционной законности в Можгинском районе потерпевшая была за 20 километров вызвана на второе медицинское обследование. Факт, конечно, подтвердился, как и раньше.

Но дело попрежнему не двинулось с места. Даже участковый инспектор Осипанов, ранее ведший следствие и установивший все факты, 5 июля пишет второе постановление, которым так же, как и прокурор, демонстрирует исключительную тупость. Вот дословный документ:

„5 июля я, участковый инспектор, на основании возвращения дела прокурором на предмет установления половой зрелости через врачей можгинской больницы... Осмотр сделан, где установлено:

Гражданка Семенова согласно возраста половая зрелость соответствовала. А посему на основании вышеизложенного постановляю: данный материал направить через начальника можгинского РОМ прокурору на распоряжение, Осипанов".

Нам 16 июля удалось это дело за № 273 обнаружить в ворохе неразобранных дел заместителя прокурора Перевощикова. Он удивился, что есть в производстве такое дело.

Так с 1 апреля тянется, по вине покровителя Зарницина, дело о негодяе Тушеве, и он продолжает гулять на свободе, так как его выпустили.

Райком ВЛКСМ также не придал этому делу общественного значения.

* * *

За № 1416 значится дело заведующего ново-консинской школы—Сорокина. Оно тянулось с 15 января сего года. Сущность этого дела в том, что заведующий школой Сорокин вместо воспитательной работы занялся половой распущенностью среди учениц IV класса. 15 января ученицу Глазиреву М. увел в баню и изнасиловал.

Заместитель прокурора Перевощиков пытался было этому делу придать общественное значение. Он обещал выступить общественным обвинителем, о чем был предупрежден народный судья Соколов. Но, увы, щедрый нарсудья Соколов решил это дело разобрать тихонько и даже не известил время разбора дела Перевощикову. Свернул дело в час и негодяю Сорокину „припаял"... 3 года заключения, выпустив его после вынесения приговора на свободу. И здесь негодяи нашли покровителя в лице щедрого Соколова.

Странно, почему это райком ВЛКСМ, его секретарь Окишев, заместитель Дерюхин, много болтающие о работе с девушками, пропускают такие факты мимо ушей, не придают им общественного значения? Не относитесь ли вы, товарищи, к числу покровителей этих негодяев?

Ан. Набокин

Можга—УАССР

АРХИВЫ УДМУРТИИ

ВОЗМУТИТЕЛЬНАЯ ИСТОРИЯ

В первых двух письмах мы писали об отсутствии работы с девушками-удмуртками, о хамском и хулиганском отношении к ним.

В третьем письме мы расскажем о том, как в М. Пурге „борются" со старыми еще сохранившимися обычаями удмуртской деревни.

ПИСЬМО ТРЕТЬЕ

Полная сил и молодости, с улыбающимся лицом в дом вошла девушка. Она присела на скамью и стала внимательно слушать. Тяга к знаниям: больше и больше познать не давала ей покоя. Совсем недавно она была даже неграмотной, а теперь умеет писать, читает газеты, вступила в ленинский комсомол.

В доме проходил пленум сельсовета. Девушка запоминала каждое выступление члена сельсовета, председателя колхоза, уверенно смотрела в будущее. Работая избачем в селе Бабино, она понимала, какая огромная работа впереди, сколько надо упорно работать, чтобы изба-читальня имела авторитет среди колхозников, продвигала культуру в колхозы.

Но вдруг все оборвалось. Произошла необычайная, но возмутительная история.

После окончания пленума сельсовета Вера Огорельцева пошла домой. С ней вместе пошел Веденик-тов, из соседнего колхоза. Вдруг ее догоняют на лошади председатель сельсовета Шалаев со своим другом Бабеновым.

— Садись, Вера, довезем до клуба,—предложил Шалаев. Вера, конечно, села. Она не думала, что тут какой-то замысел. С ней же рядом сел и Веденик-тов. Доехав до клуба, Шалаев и его компания стали быстрее гнать лошадь. А когда проехали полевые ворота, Вера начала вырываться, но было уже поздно. Шалаев и Веденик-тов ее схватили, крепко сжав руки, повезли дальше. Доехав до деревни, где живет Веденик-тов, они ссадили Веру и Веденик-тов насильно увел ее к себе домой. Чтобы не вызвать подозрений родителей, он представил Веру своей матери:

— Вот моя невеста, я женился...

На другой день Веденик-тов, уходя на работу, повел с собой и Веру. Он ее уверял, что будет женой, об этом говорил и колхозникам, которые с удивлением смотрели, что еще вчера днем был холост, а утром на другой день женат...

Председатель сельсовета Шалаев приходил на второй день в колхоз и, увидев Огорельцеву, с ехидной улыбкой посмотрел на нее и спросил:

— Как дела молодожены?

Уходя неизвестно куда, Веденик-тов решил оставить Веру в помещении правления колхоза, а двери запереть на замок. Так и сделал. Сколько не пыталась Вера вырваться, но не могла, так сидела на замке до самого вечера.

Вечером Веденик-тов заявил Огорельцевой:

— Уходи домой, ты мне не нужна. Нам с тобой не время жить. Поздним вечером Веденик-тов на лошади повез ее домой, дорогой он изнасиловал Веру и бросил у дома.

Эта возмутительная история произошла в первых числах января. В районе никто этому факту не придал значения. Наглый преступник ходил на свободе. После этого он еще склонил к сожительству несколько девушек. А соучастник его Шалаев, негодяй с партийным билетом, продолжал пьянствовать, расхищать государственные средства, дискредитировать органы советской власти и занялся половой распущенностью, изнасиловав пьяный одну колхозницу.

И только 30 июня прокурор Щепин пишет начальнику милиции, чтобы в трехдневный срок расследовать дело Веденик-това и Шалаева, привлечь их к уголовной ответственности. Чувствуя, что пролетарский суд сурово карает таких негодяев, преступник Веденик-тов в ночь на 2 июля покончил жизнь самоубийством.

На этом следственные органы решили закончить дело. Преступник самонаказался. Они прекратили уголовное дело, не пред'явив никаких обвинений соучастнику этого гнусного преступления, негодяю с партийным билетом Шалаеву. Правда, Шалаев за развал работы сельсовета, расхищение государственных средств, дискредитацию органов советской власти встает перед пролетарским судом, но ни одного слова нет в обвинительном заключении о его преступлении, связанного с воровством Огорельцевой, изнасилования колхозницы.

Подобный факт не исключение в М.-Пургинском районе Удмуртской республики. В 1934 году немой Денисов украл из деревни Абрес-Урес молодую девушку, также над ней издевался. М-пургинский суд (судья Марков) разбирал это дело, преступнику дал только 6 месяцев принудительных работ. Разбор дела прошел втихомолку, никто не знал. 20 июня этого года Шабалиным из колхоза «Юж пурга» похищена девушка Колтынова Анна.

М-пургинский райком ВЛКСМ (секретарь Эрикеев), много выносивший решений о работе с девушками-удмуртками, проглядел и не заметил, когда у него под носом враги народа — преступники Веденик-товы Шалаевы и им подобные.

Райком не реагировал на эти факты, не замечал их и это есть результат самоуспокоенности, притупления большевистской бдительности руководителей м-пургинской комсомольской организации.

А. Набоких

М.-Пурга — УАССР

РАЙКОМ ЗАБЫЛ О ДЕВУШКАХ

В предыдущих письмах мы сообщали о работе с девушками-удмуртками в одной первичной организации, о возмутительных фактах гнусного насилия и кражи девушек.

В четвертом письме мы взяли для проверки м.-пургинский райком комсомола Удмуртской республики.

Как учат девушек в этом районе, помогают им в росте и выдвижении читатель увидит из фактов, приведенных ниже.

ПИСЬМО ЧЕТВЕРТОЕ

Получив с последней почтой «Комсомолку», секретарь м-пургинского райкома ВЛКСМ тов. Эрикеев прочитал постановление ЦК комсомола по докладу башкирского обкома «о работе среди женской национальной молодежи» и чередовую «Комсомольской правды» от 9 мая.

—Да,—сказал он,—это ведь и к нам относится. Как про нас сказано.

Вполне правильное признание секретаря. После этого, как следовало думать, тов. Эрикеев созовет бюро, внимательно и детально обсудит это замечательное решение, мобилизует весь аппарат комитета и актив для глубокой проработки его в первичных организациях. И вся м-пургинская организация с большевистской энергией возьмется за устранение всех недостатков в работе с женской национальной молодежью.

Но, увы, ничего подобного не произошло. И лишь только 22 июня, когда секретарь тов. Эрикеев узнал, что на пленуме обкома стоит его доклад по этому вопросу, решили провести союзный день. На союзном дне в ряде первичных организаций выплывают наружу неслыханные факты гнусного издевательства над девушками-удмуртками, использования классовым врагом и его агентурой старых диких обычаев и привычек в своих целях, отсутствие работы среди них.

Всех поразило, когда выяснилось, что в колхозе «Красный Октябрь» комсомолец Зяпаров Илья занимается многоженством, издевается над Абрамовой Таней. В 1934 году в июле он завел ее в лес, пытался изнасиловать, но она не поддалась, тогда он принимает более решительные меры: раздевает ее до нага, одежду сжигает на костре, а ее избивает и бросает в лесу ночью. После этого вплоть до 21 июня 1935 года Зяпаров продолжает издеваться над ней. В одно время он в столовой хотел ее приколоть ножом на глазах у председательсовета Бельтюкова, но этот «шляпа» только ограничился составлением акта. Надо сказать, что бюрократы из следственных органов еще до сих пор маринуют это дело, не привлекают бандита Зяпарова к ответственности.

Были выявлены и другие факты, как, например, кража девушек и особенно выпятился остро вопрос о состоянии грамотности девушек-удмурток и участия их на руководящей работе. Вот о чем говорят цифры:

В районе грамотных девушек 574, малограмотных 934 и совсем неграмотных 238 человек. Нет ни одной девушки предколхоза. Бригадирами и членами правления работают только 14 девушек, машиноведов — 2, инспекторов по качеству — 9, зав. фермами — 12 и комсоргов — 9 из 65 организаций.

Вот колхоз имени Кагановича — один из крупных колхозов в районе. Он существует с 1930 года. Из 94 девушек в колхозе грамотных только 6. Нет ни одной комсомолки. Комсорг Марков об'ясняет тем, что девушки не идут в комсомол. А вот, когда организовали драматический и хоровой кружки, 6 девушек с большим желанием в него записались, думают аккуратно посещать. О ликвидации неграмотности среди девушек Марков еще не думал.

Вообще с привлечением лучшей части женской национальной молодежи в комсомол дело обстоит далеко неблагополучно. За 6 месяцев принято только 6 человек. Из 538 комсомольцев девушек всего 96, а удмурток только 21.

Райком отстает от жизни, чаще всего не знает действительного положения дела в первичных организациях, не умеет на политическую высоту поднимать отдельные факты и делать из этого большевистские выводы.

А. Набоких

М. Пурга

БОЕВАЯ ЗАДАЧА

ПИСЬМО ПЯТОЕ

„Светлых дней моего детства я не помню. Вернее, у меня не было детства. Я сейчас живу так, как совсем не ожидала. Жизнь моя стала большой, красивой, хочется работать, учиться, хочется петь, смеяться громко и весело. И все это я имею благодаря моему родному комсомолу".

Эти слова сказаны Королевой Дусей, работницей ижстальзавода. Ведь совсем недавно она была темной, неграмотной деревенской девушкой, а теперь член ленинского комсомола, знатный человек Удмуртской республики, член Центрального исполнительного комитета УАССР. Или вот Петрова Анна, колхозница из Можгинского района. Она также из неграмотной девушки-удмуртки выросла до председателя колхоза. Стала знатным человеком колхозной деревни. О ее работе знают и пожилые и молодежь Удмуртской республики, как лучшего председателя, члена ЦИК УАССР. Сейчас Анна Петрова успешно учится в глазовской совпартшколе.

Не только две эти знатные девушки республики воспитаны ленинским комсомолом. Десятки девушек-удмурток стали замечательными педагогами, агрономами, ударниками колхозных полей. Растут новые национальные кадры женской молодежи. Все это наглядно подтверждается, что на основе проведения ленинской национальной политики, под большевистским руководством партии комсомол Удмуртии воспитывает новые отряды активисток строительства социализма.

Но, однако, областной комитет комсомола еще не использовал всех возможностей, и в целом работа по выдвижению и воспитанию женской национальной молодежи поставлено далеко неудовлетворительно. Совершенно мало уделяется внимания на изжития еще сохранившихся старых обычаев в удмуртской деревне. В четырех письмах, опубликованных в нашей газете, мы сообщили, что в удмуртской деревне до сих пор сохранились старые, буржуазно - националистические обычаи порабощения женщин, гнусного издевательства над ними и о том, что некоторые районные комитеты комсомола проявляют недопустимое ротозейство к действиям классового врага и хулиганствующих элементов, не ведут настоящей воспитательной работы с девушками.

В областной комитет комсомола поступает много материалов о плохой работе с девушками, о фактах издевательства над ними. Об этом узнают и работники обкома, когда выезжают на места, но обком, следуя, очевидно, примеру райкомов, не реагирует на эти факты, а если и реагирует, то недопустимо медленно.

Вот возьмем, к примеру, приведенные нами факты в третьем письме о краже комсомолки Огорельцевой Веры. Обком комсомола был осведомлен об этой возмутительной истории, но не придал этому факту общественного значения, не потребовал, чтобы пролетарский суд немедленно наказал виновников кражи Огорельцевой. Дело тянулось больше четырех месяцев и, несмотря на то, что в Мало-Пургинском районе несколько раз после того были работники обкома, дело мариновалось в судебно-следственных органах.

Областная комсомольская газета „Егит большевик", по примеру обкома, тоже мало занимается такими вопросами. Она не поднимает на принципиальную высоту отдельные факты гнусных издевательств над девушками.

Обком комсомола мало занимается выдвижением девушек на руководящую работу. Во всей области только две девушки работают заместителями секретарей райкома. Совершенно мало комсоргов. Например, в Можгинском районе из 73 комсоргов девушек только одна, в Вавожском — из 69 комсоргов тоже одна.

Правда, после опубликования постановления ЦК ВЛКСМ о башкирском обкоме, удмуртский обком провел ряд мероприятий по работе с девушками.

Но уже после обсуждения вопроса на пленуме и опубликования резолюции обком комсомола сам же не выполняет своих решений. В мало-пургинской организации по решению пленума должна быть немедленно направлена бригада Наркомздрава по борьбе с социальной болезнью. Прошло 17 дней. 22 июля областной комитет комсомола только вздумал проверить—выполняется ли свое решение. И оказалось, что бригада еще не выехала.

Все проведенные мероприятия обкомом комсомола ни в какой степени не могут удовлетворить требований, которые пред'являет Центральный комитет комсомола в своем решении по докладу башкирского обкома и в решении „о мерах по улучшению работы среди женской молодежи".

Особенное внимание обращает ЦК на работу среди женской молодежи национальных республик. „Комсомольские организации и их руководители в национальных республиках должны со всей силой вести борьбу против еще существующих феодальных и родовых пережитков, закрепощающих женщину. Решающим условием для успешной борьбы со всякими пережитками в отношениях к женщине, как к „рабыне", является поведение самих членов комсомола и комсомольских активистов нацреспублик. Именно они должны личным примером в отношениях к своей жене, в отношениях к каждой девушке на каждом шагу показывать пример для всей трудящейся молодежи национальных республик".

А. Набоких

242

РЕДАКЦИЯ ГАЗЕТЫ
„КОМСОМОЛЬСКОЕ ПЛЕМЯ"

ОРГАН ОРГБЮРО
ЦК ВЛКСМ
КИРОВСКОГО КРАЯ

ЮНКОРОВСКИЙ ОТДЕЛ

Гор. Киров, ул. К. Маркса, 84.
Тел. № 90—07.

„26" VII 1935 г.
№ 404.

При ответе обязательно ссылайтесь на наш номер.

Ижевск 1
обком ВЛКСМ

Посылаем Вам опубликованный материал в газете „Комсомольское племя" № 139 от 26/VII-35г просим немедленно сообщить нам, что Вами предпринято в связи с этой заметкой. К 5/IX-35г

Редакция напоминает, что на основании постановления през. ЦКК ВКП(б) и коллегии РКИ Союза ССР и распоряжений Наркомюстиции все учреждения, предприятия и отдельные лица, затронутые отличительной газетной заметкой, обязаны дать об'яснение по существу заметки или приступить к расследованию немедленно.

Вырезку из газеты прилагаем.

Юнкоровский отдел

Киров. Типо-литография. А-5. № 1809 Тир. 2000 экз.

УДМУРТСКИЙ ОБКОМ ВЛКСМ НЕ РУКОВОДИТ ПЕРЕСТРОЙКОЙ

ИЖЕВСК (от нашего постоянного корреспондента).

ЦК ВЛКСМ за последнее время вынес три развернутых постановления: о политобразовании комсомольцев, о работе среди женской молодежи и о проведении союзных дней. В этих решениях определены все основные задачи и сущность перестройки в содержании комсомольской работы.

Как же удмуртский обком комсомола (секретари тт. Шибанов и Хохрин) борются за проведение в жизнь постановлений ЦК ВЛКСМ?

За зимний период из 3545 комсомольцев ижстальзавода учились только 2991, а проработали программу начальной политшколы всего 1301 комсомолец. Стало быть, по серьезному учились только одна треть заводской комсомольской организации. На этом тревожном факте следовало бы извлечь поучительные уроки как обкому ВЛКСМ, так и комитету завода.

С наступлением лета руководители обкома комсомола оказались окончательно в плену чиновнического благодушия. В течение лета в городе и заводе было организовано 35 кружков по изучению истории ВКП(б) и 50 школ политграмоты. Как проходят занятия в кружках, какова посещаемость и качество учебы—об этом никто толком не скажет. **В ремонтно-механическом, сталелитейном, кузнечно-термическом, чугунолитейном, прокатном, станко-строительном и административно-хозяйственном цехах до сего времени не работает ни один кружок по изучению истории ВКП(б).**

Не лучше положение и в сельских районах. Зам. секретаря вавожского райкома комсомола тов. **Ведерников** откровенно говорит, что за летний период комсомольской политучебы в районе не было. В юкаменской районной организации 493 комсомольца, создано 30 политшкол с охватом 333 человек. Секретарь ст.-зятцинского райкомола тов. **Максимов** даже сам не читал решения ЦК комсомола о политучебе. Полит кружки не работают. Историю партии комсомольцы не изучают.

„Политучебой хвастаться нельзя,—заявляет и секретарь м.-пургинского райкома комсомола тов. **Ерикеев**,—у нас в районе работает только один кружок по изучению истории партии, но уже месяц как занятий и в этом кружке не было".

В области организации и проведения работы среди женской молодежи в обкомоле пока идут бесконечные разговоры. Вавожский район до сего времени не имеет практических мероприятий по работе среди девушек. В юкаменском райкоме даже не знают количества неграмотной женской молодежи. Ст.-зятцинский район до сего времени не провел ни одного совещания, конференции девушек.

В Сюмсинском и М.-Пургинском районах были случаи изнасилования и самоубийства девушек. Например, девушка Вологжанина (дер. Гурклуд Сюмсинского района) 19 июня покончила жизнь самоубийством. Об этом знает и обком комсомола. Однако ни райком, ни обком до сего времени не добились организации показательного процесса над виновниками смерти девушки.

Наряду с политической безответственностью обкома ВЛКСМ, многие райкомы комсомола не развертывают практических мероприятий по работе среди девушек. Достаточно указать на то, что даже количества матерей из женской молодежи никто не знает.

Одновременно со слабой реализацией постановления ЦК комсомола о работе среди женской молодежи в отдельных райкомах республики были попытки извратить это постановление. Например, тыловайский райком (секретарь Каракулев) создал отдел по работе среди женской молодежи, ст.-зятцинский райком выделил инструктора по работе среди девушек. Правда, эти ошибки сейчас исправлены.

В ряде организаций не поняли огромное политическое значение проведения союзных дней по-новому, как это указывал ЦК. В комсомольской организации лаборатории завода 30 комсомольцев, а на собрание являются 5—6 человек. Из 180 комсомольцев ФЗУ завода на последнее собрание пришло только 35. Эти два факта характерны для ряда комсомольских организаций республики и говорят за то, что подготовкой и проведением союзных дней по-новому комсомольские руководители не занимаются.

Остается одно не ясно, чем же занимается удмуртский обком комсомола и его секретари тт. Шибанов и Хохрин?

Ал. Назаров

СЕРЬЕЗНЫЕ УРОКИ

В июле—августе газ. „Комсомольское племя" опубликовала пять писем из Удмуртской республики. Эти письма вскрыли факты, когда ряд комсомольских организаций и сам обком комсомола никак не реагировали на важнейшие решения ЦК ВЛКСМ о работе с женской национальной молодежью по докладу башкирского обкома.

В письмах говорилось, что в Можгинском районе контрреволюционные и хулиганствующие элементы издеваются над девушками, доходя до бандитского насилования. Еще сохранились старые обычаи удмуртской деревни (воровство девушек и т. д.). Судебные же органы и комсомольские руководители, зная об этих фактах, проявляют к ним „олимпийское спокойствие". Ротозеи в можгинском райкоме дальше своих кабинетов не видят, что у них творится в организации часто под носом, они хладнокровно относятся к действиям классового врага.

А разве не касалось удмуртского обкома решение ЦК по башкирской комсомольской организации о работе с женской национальной молодежью? Касалось в такой же мере, как и башкирского обкома. Но по существу обком прошел мимо этого решения.

Несомненно, что в Удмуртии растут крепкие национальные кадры. Десятки девушек-удмурток стали почетными людьми своей республики: педагогами, агрономами, бригадирами, председателями колхозов и т. д. С какой радостью девушки-удмурткн говорят о прекрасной настоящей жизни. „Светлых дней моего детства я не знаю. Вернее, у меня не было детства. Я сейчас живу так, как совсем не ожидала. Жизнь моя стала большой, красивой, хочется работать и учиться, хочется петь, смеяться громко и весело. И все это я имею благодаря моему родному комсомолу". Эти слова сказаны Дусей Королевой, работницей ижстальзавода. Но посмотрите низовой актив удмуртской комсомольской организации. Много ли девушек на руководящей работе? В Можгинском районе из 73 комсоргов-девушек одна, в Вавожском из 69 тоже одна. И становится ясным, что удмуртский обком ВЛКСМ и райкомы работой среди женской молодежи, как требовало постановление ЦК ВЛКСМ, не занимаются. Обком еще не бросил вредную практику—писания ненужных резолюций, не вникает в будничную жизнь и дела первичных организаций. Он также решил, видимо, отмалчиваться на опубликованные письма в газ. „Комсомольское племя". А из этих сигналов нужно было сделать серьезные уроки.

Удмуртский обком и его секретари Шибанов и Хохрин тем более должны сделать определенные выводы для себя из публикуемого сегодня материала, где говорится о явном неблагополучии с организацией политучебы. В течение лета в городе и заводе было организовано 35 кружков по изучению истории ВКП(б) и 50 школ политграмоты. Но как проходят занятия, какая посещаемость и качество учебы—об этом никто не скажет. В ремонтно-механическом, сталелитейном, кузнечно-термическом, чугунолитейном, прокатном, станко-строительном и административно - хозяйственном цехах до сего времени не работает ни один кружок по изучению истории ВКП(б).

Еще хуже обстоит дело с политучебой в сельской местности. Не изучают историю большевистской партии в комсомольских организациях Вавожского, Ст.-Зятцинского районов. В юкаменской организации из 30 политшкол занятия проходят только лишь в тринадцати и то нерегулярно.

Стоит ли еще приводить факты и примеры, которые красноречиво говорят о безделии удмуртского обкома в важнейших вопросах работы комсомола. Это должны, наконец, понять товарищи из удмуртского обкома.

Цена 5 коп.

ПРОЛЕТАРИИ ВСЕХ СТРАН, СОЕДИНЯЙТЕСЬ!

11 АПРЕЛЯ 1935 г. № 65

ОРГАН ОРГБЮРО ЦК ВЛКСМ КИРОВСКОГО КРАЯ

КИРОВСКОЕ КОМСОМОЛЬСКОЕ ПЛЕМЯ

Скоро начнется лесосплав

Скоро начнется лесосплав. Миллионы кубометров древесины повезут бригады сплавщиков по большим и малым рекам края: Каме, Вятке, Пижме, Быстрице, Кобре, Великой и еще десятку рек. От успешного проведения сплава во многом будет зависеть промышленное, культурное и бытовое строительство страны.

На сплаве по краю будет работать несколько тысяч комсомольцев и колхозной молодежи. Оргбюро ЦК ВЛКСМ Кировского края внесло решение о переброске на сплав 1600 комсомольцев. Ясно, что завербованные комсомольцы и первую очередь сами должны будут показать пример добросовестной ударной работой и повести за собой молодежь. Это каждый комсомолец сможет сделать при условии, если с ним не будет потеряна связь районных и первичных организаций, если комсомольцы будут организованно и воспитательная работа будет не только не ослаблена, но усилена. Районные и первичные организации предстоит провести огромнейшую организационную работу по расстановке комсомольских сил и политической комсомольцев и молодежи к славу.

Районы уже сейчас должны приступить к оформлению комсомольских групп на сплотках, на которых будет работать не менее трех комсомольцев. Выделенных группоров проинструктировать, доставить комсомольские силы на ведущие участки, выдвинуть комсомольцев ударников. Проверить добитчат обеспечения каждого плота газетами, художественной литературой, музыкальными инструментами. Добиться, чтобы каждый комсомолец и молодой сплавщик взял с собой полотенце, мыло, зубной порошок и щетку. Культурно жить должен не молодежь и на плоту. Пусть в свободное от вахты время молодежь читает книги, газеты, играет на гармошке, весело и

Оргбюро поставило задачей организовать пять комсомольских показательных плотов. Показательные комсомольские плоты должны быть организованы по одному в Уржуме, Кильмези, Вятских Полянах и два в Малмыже. Плоты должны будут показать пример, как надо бо-

◆ ◆ ◆

ВОДОЛЬЯНОВ И ЛИНДЕЛЬ ПРИЛЕТЕЛИ НА ОСТРОВ ШМИДТА

7 апреля, в 8 час. 30 мин. герой Советского союза т. Водопьянов и летчик Линдель прибыли на мыс Шмидта. Самолеты в полном исправности. Закончен первый этап блестящего перелета протяжением 1400 километров. Т. Водопьянов и Линдель вылетели из Москвы 1 марта на специально переоборудованных для полетов в Арктике самолетах. Цель полета — разведка новых воздушной линии для дальнейших регулярных полетов и доставка почты в такие отдаленные районы Советского союза как Ногаево, Гижига, Авадырь и Ар-

роться за выполнение плана сплава.

Районам комсомола следует взять пример с Бисеровского района, который еще задолго до сплава организовал 30 бригад своими силами инструктора мастер, погрузил 700 куб. древесины. Сейчас эта бригада готовится сплавить лес к месту назначения. Райком и леспромхоз выделяют на этот гармошку, библиотечку, устанавливают радио, в комсомольской бригаде выявлен рацкет Ваня Бисеров. Можно смело сказать, что этот шестой по счету показательный комсомольский плот во главе с комсоргом Степаном Петрушовым будет первым по работе.

На сплаве широко должно быть организовано социалистическое соревнование. Содержанием соревнования поставить борьбу за быстрейшую доводку плота к месту назначения, полное сохранение сплавляемой древесины, соблюдение личной культуры каждым сплавщиком и лучшую организацию культурно-массовой работы на плоту. Первыми в соревновании должны начаться комсомольские плоты.

Большую воспитательную работу среди сплавщиков обязаны провести политруки и инструкторы в местах приемки и выкатки леса. Опыт прошлого года, когда комсомольцы Ватки и Кирова ряд вечеров подряд с докладами и другими музыкальными инструментами, по вечерам вместе с молодежью устраивали массовые чтения газет, помогали, вели работу в культплатках, проводили экскурсии в музей, оказывали город, заботились о их быте и культурном барака, должен найти еще большее применение в текущем году.

13 АПРЕЛЯ — ГОДОВЩИНА ЗАВЕРШЕНИЯ РАБОТ ПО СПАСЕНИЮ ЧЕЛЮСКИНЦЕВ

9 апреля начальник Главного управления Северного морского пути Шмидт принял представителей печати. На приеме присутствовали герои Советского союза Каманин и Слепнев.

В беседе Шмидт сообщил:

13 апреля исполняется годовщина завершения работ по спасению челюскинцев. Эта славная дата совпадает с юбилеем 15-летия советской работы в Арктике, начатой в 1920 году научно-исследовательской экспедицией под руководством известного полярника профессора Р. Л. Самойловича. С тех пор эта экспедиция выросла во всесоюзный арктический институт, находящийся в Ленинграде, директором которого и состоит Р. Л. Самойлович.

Торжественное празднование обоих юбилеев состоится 13 апреля в Ленинграде, где находится Всесоюзный арктический институт и живет значительная часть полярников-челюскинцев. В Ленинграде на сессии Арктического института с докладами выступят крупнейшие советские ученые-полярники. Доклады о работе в Арктике состоятся также на крупнейших фабриках и заводах Ленинграда.

О ПОЛИТИЧЕСКОЙ И КУЛЬТУРНО-МАССОВОЙ РАБОТЕ В КОМСОМОЛЬСКОЙ ОРГАНИЗАЦИИ В ПЕРИОД ВЕСЕННЕГО СЕВА

Постановление оргбюро ЦК ВЛКСМ Кировского края от 2 апреля 1935 года

В целях лучшей организации политической и культурной работы комсомольских организаций в период полевых работ и большинственного выполнения решений пленума крайкома ВКП(б), оргбюро постановляет:

1. Поставить одной из важнейших работ комсомольских организаций в период сева — вовлечение в газетной и книгой в бригаде. Для этой цели выделить по краю не менее 8000 чтецов из колхозной молодежи из числа лучших, грамотных комсомольцев и 7000 чтецов из числа проверенного актива внесоюзной молодежи, провести работу бригадиров, председателей колхозов, педагогов, счетоводов, агрономов.

Секретарь секретарей и зам. секретарей райкомов лично проводить отбор комсомольцев в внесоюзную молодежь для чтецов газет и книг в бригадах. Всех выделенных чтецов как комсомольцев, так и беспартийных проинструктировать в отделах райкомов ВЛКСМ до начала весеннего сева.

Предложить секретарям райкомов до 15—20 апреля провести с чтецами кустовые однодневные семинары о том, как работать и как читать газету в бригаде.

2. Для обеспечения регулярного выпуска стенных газет (не реже 2 раз в шестидневку) в период до 15 апреля провести по краю смотр грамотных комсомольцев не менее 3000 редакторами стенных бригадных газет. Предложить крайкому ВЛКСМ совместно с районными газетами организовать десятидневные курсы редакторов. Подготовить перед работой

МЕРОПРИЯТИЯ ОРГБЮРО ЦК ВЛКСМ КИРОВСКОГО КРАЯ ПО УКРЕПЛЕНИЮ ПИОНЕРСКИХ ОРГАНИЗАЦИЙ КРАЯ

В течение марта и первой половины апреля пересмотреть состав районных руководителей, подобрать ряд товарищей для замены неспособных к работой.

До 15 апреля выявить всех старых пионерских работников (пом. райбюро ДКО, вожатых, составить характеристики. Выявление проводят секретари РК пионерруководители.

Контрольная по городу — Кострин, Слободской –Богданов, Сарапул — Новожилов, Воткинск—Жулин, Ярайск—Юфанов, Советск, Котельнич—Богданов, Зуевка—Абов, Омутная—Жулин, Уржум—Иванковский.

Организовать для каждого райруководителя библиотечку в 50 руб. Срок исполнения 15 апреля 1935 года.

Вожатые

В течение марта и половины апреля просмотреть качественный состав вожатых по каждому району с последующим рассмотрением на бюро РК.

Выделить на платную пионерскую работу (пионеррководителей, платных вожатых 30 чел.

Выделить пионервожатых в каждый отряд. Срок исполнения—10-12 дней.

Провести курсы с вновь выделенными вожатыми. План курсов рассмотреть на бюро особо.

В тех районах, где не организованы курсы вожатых, организовать, обеспечить их литературой и квалифицированным лекторским составом.

Организационное укрепление отряда

В течение апреля обеспечить все отряды пионерскими атрибутами (барабан, горн, знамя, звеньевые флажки, галстуки).

Организовать учебу детского актива (пред. совета, отряда, вожатые звеньев).

На опыте 2–3 лучших отрядов кого оказать помощь вожатым в правильном, красочном проведении сбора, освещая опыт передовых отрядов в комсомольской и пионерской газетах.

С укреплением пионерской организации должна быть усилена октябрятская работа. Инструктора крайкома в своей практической работе должны уделить особое внимание октябрятской работе.

Детские учреждения

К 15 апреля оборудовать и открыть по вновь организуемым пионерлагерям: Слободской, Уржумс, Шабалино, Ярайское, Саччурское, Котельничское, Советское, Хлатурпие, Воткинское, Сарапульское.

Открыть до 25 апреля 200 пионерских комнат при крупных колхозах (ответственные Костерин—крайпу).

Наметить и открыть в лето 1935 г. загородный детский парк культуры и отдыха и 10 детских садов: Котельнич, Слободской, Б. Хлынов, Омутная, Нолинск, Уржум, Сарапул, Вотчинск, Ярайск, Советск.

По линии крайДТС забросить в районы необходимое количество материалов для развертывания работы в школьных учеников кружках.

Помощь отряду

До 15 апреля провести в городе и крупнейших районах краевой слет пионервожатых „Руководство комсомола пионерорганизацией"

Созвать в апреле краевое совещание пионерработников.

Провести пионерскую по руководству и помощи пионерорганизаций в следующих районах: Котельнич, Ярайск, Омутная, Советск, Нолинск, Сарапул, Воткинск, Верхошижемье, Тужинский, Бисеровский.

Райкомы ВЛКСМ и пионерские организации должны широко развернуть пионерслеты старых большевиков, участников гражданской войны, красногвардейцев, красных партизан, партработников.

Комсомольский актив проводит большую работу среди отрядах о важнейших событиях в СССР и за границей.

Самодеятельность

С апреля месяца развернуть работу в пионеротрядах, школах по подготовке к художественным олимпиадам: по городу провести в конце апреля, по районам — с 10 мая по 20 мая. Особо решить вопрос о создании при краевой художественной олимпиады и выделении премиального фонда.

Райкомы ВЛКСМ и первичные организации выделяют в пионеротряды руководителей по одному члену ВЛКСМ и ЮВС. В апреле месяце провести слободской, б.-холуницкий, шабалинский райкомы комсомола.

По школьным первичным организациям

Просмотреть секретарей комитетов и первичных организаторов, укрепить руководство школьных комсомольских организаций.

Райкомам и горкомам в период до 15 апреля в комсомольских организациях школ проверить:

Оформление членства всех комсомольцев.

Распределение нагрузок, качество выполнения общественной работы и подготовку к сознанию дням.

Руководителей самодеятельных кружков (способны ли они руководить кружками и как руководят).

РК ВЛКСМ к 10 апреля прикрепить членов бюро к школьным комсомольским организациям для оказания помощи в постановке воспитательной работы в школе.

В школьном городе прикрепить членов оргбюро ЦК ВЛКСМ: Березин—школьный городок, Овчуков—школа Энгельса, Костерин—школа Красина, Сучкатов—школа №№ 1 и 2 М. Горького, Новожилов—Короленко, Жулин—школа № 1, Захаров—школа № 2, Курьялев—образцовая школа, Семенов—№ 7, Шутов—школа Тургенева, Перегудов—школа № 14.

Проверить к 15 апреля зуевский и хлатурпинский райкомы комсомола по вопросу „Руководство и помощь школьным комсомольским организациям".

Думы беспартийною актива

Могу ли я снова быть комсомольцем?

Я—беспартийный, но комсомольской работой интересуюсь и всегда поддерживаю тесную связь с комсомолом.

В особо трудные периоды работы цела как с секретарем комитета комсомола тов. Десятковым, опираясь на комсомольский актив, вели решительную борьбу с бракоделами, дезорганизаторами производства. Начатое дело доводили до конца.

Я прислушиваюсь к голосу молодых рабочих, самое ценное для комсомола сообщаю в комитет.

Нередко хожу и сам за советами в комитет комсомола. Но секретарь тов. Десятков все же мало уделяет мне внимания. Мои интересы, как начальника рабоче-ударного цеха, выпадают из его поля зрения.

У нас есть замечательные ребята комсомольцы, но их тоже плохо организуют. Комсорг цеха Шихов Николай отторвался от молодежи. Не так давно старшина удовлетворил расширенное общецехового собрания ходыря-прогульщика Пестова. Большинство рабочих в цехе знают, что Шихов Николай комсорг.

Родился я в 1913 году. Отец сейчас работает в городе Свердловске в тресте Союзтара-бидарке. 17-ти лет я окончил 9-летку, после чего поступил на работу. Благодаря упорной работе над собой мне удалось быть выдвинутым на должность начальника цеха.

Два года назад за отрыв от молодежи и пассивность из рядов ВЛКСМ меня исключили. Этот исключил главным образом в непосещении собраний и политкружков. Я ушел с головой в семейную жизнь и забросил работу комсомола. Сознаю свои ошибки своего поступка и считаю вполне верным решение об исключении меня из комсомола.

Теперь я упорно работаю над собой и на производстве стараюсь исправить свои ошибки. В ближайшее время хочу подать заявление в ВЛКСМ. До сих пор для меня неясно, может ли исключенный раньше комсомолец, как я, снова быть членом ВЛКСМ? На этот вопрос от комсомольской организации мясокомбината ясного ответа я еще не получил. Это меня сдерживает подавать заявление.

Начальник учебного цеха мясокомбината **Кегель Борис**

От редакции. Комитет комсомола мясокомбината считает тов. Кегель активным беспартийным из молодежи, он проверен на практической работе и повседневно связан с комсомолом. но стоит вне рядов комсомола. По волнующему его вопросу с ним все же не разговаривали.

Выносим письмо тов. Кегель на обсуждение читателей о том, можно ли им снова быть в комсомоле?

●●●

В КРАЙИСПОЛКОМЕ

Президиум кировского крайисполкома об'явил поход за культурную работу сельсоветов и культуру на селе. Для руководства этой работой создана комиссия в составе т.т. **Филюшина** (председатель), **Осокина** (крайисполком) **Анкина** („Кировская правда"), **Чуркина** (Киров), **Шубникова** (крайдрав), председателя крайсовпрофа и комсомола.

Лучший сельсовет, занявший в конкурсе первое место, получит премию—легковую машину. Кроме того для премирования сельсоветов крайисполком выделил 25 тысяч рублей.

Коротковолновый радиопередатчик в полевых бригадах

ВОЖГАЛЫ. В коммуне „Красный Октябрь" во время весенних и летних коротких работ в полевых бригадах будет работать коротковолновый радиопередатчик.

Наша советская молодежь живет в самое замечательное время. Она с детства, на своем собственном опыте познает великий эксплоататорский, царского прошлого. Но она должна знать прошлое, она должна и ведет борьбу с пережитками капитализма и крестьянства при переходе. Об этом много рассказывает литература. Но часто начинающий читатель не знает, какую ему читать литературу, чтобы узнать о нашем прошлом.

В целях помощи молодому начинающему читателю редакция „Комсомольского веселия" начинает публикацию статей по художественной литературе писателей классиков? Сегодня мы даем отрывок из произведений Александра Николаевича Гергера „Былое и думы". Владимира Ильича Ленина „Развитие капитализма в России, сверженного великую роль в подготовке русской революции".

Редакция обращается к читателям, как бы они желали лучше организовать на страницах газеты знакомство с писателями классиками. Ждем откликов.

„Судья"

Я расскажу вам, для примера, один из тех случаев, которые бы лет двадцать, в прошлом году помер. Вот бы голова! И мужики его знают, и сколь хлеба куплено. Совсем особенную материю имел. Придет, бывало, мужик с просьбицей, судья сейчас пускает к себе,—такой ласковый был.

—Как, дескать, батюшка, твое имя и батюшку твоего как звали?

Крестьянин называется.

—Ермолаем,—мол,—батюшка, а отца Григорием прозывался.

—Ну, здравствуйте, Ермолай Григорьевич, из каких мест господин?

—А мы сибиряковские.

—Знаю, знаю. Мальцины-то, кажись, ваши вправо от дороги-то, на Ишиме-то, что ли?

—Точно, батюшка, мельницы общинные наши.

—Село видаточное, земляки хорошие.

—На бога не жалобимся, ништо, кормимся.

—Да ведь оно и нужно. Небось у тебя, Ермолай Григорьевич, семейки не малая?

—Три сыночка девки две, да зо двор к старшей приняла молодица, пятый годок пошел.

—Чай, уж и внучата завелись?

—Есть, точно, небольшое дело. ваша милость.

—И слава богу! Плодитесь и умножайтесь. Внучата, Ермолай Григорьевич, дорога дальняя, выпем-ка рюмочку бережовой.

Выпили, закусили. Судья начинает сему, приговаривая:

—Полно, полно, брат, сегодня от святых отцов нет запрета, выпей еще.

—Оно точно, что запрету нет, но вино-то и доводит человека до всех бед—Тут он крестится, кланяется и пьет бережовую.

При такой семейке, Григорьич, небось, накладно жить? Каждого накормить, одеть, обуть, на ярманку коровенкой не оборотишь дела, молока не достанет.

—Помилуй, батюшка, куда толковать с одной лошаденкой; есть-таки трочка, была четвертая, сарпсая, да пала с глазу о Петровки; плотник был добрый, не знаю как бог ненавидит чужое добро, и глаз у него больно дурен.

—Вывает-с, бывает-с. А у вас ведь вылины большие, небось, барашков держите?

—Ништо, есть и баранки.

—Ох, затоковокался я с тобой. Служба, брат Ермолай Григорьич, царская: пора в суд. Что у тебя, дельце что ли?

—Точно, ваша милость, есть. Ну, что ни говорить, а обидно. Вишь ли, дядя, расказывал, пора сехать.

—Да что, отец родной, беда под старость сет пришла... Вот в самом деле, что у тебя мы в питейном, ну и крупно поговорили с суседским крестьянином,—такой безобразный человек наш брат крестьянин, поговоримши, он размахнулся да меня кулаком в грудь. „Ты, мол, в чужой деревне не дерись"—говорю я ему. „Ну, ты, говорит, с приме-с сделать, тычка ему дать, да сивина что ли или вечистая сила,—прямо на меня кулаком. Я повернулся, и есть глаз, а он со старостой церковным сейчас к становому, —хочу, дескать, суд по форме. Время расказал судьям: вот ваши петербургские акте-ры!—все становится серьезнее, глаза этакие сделает страшные и их слова.

Мужик видит и бледнеет, ставит шапку у ног и вынимает полотенце, чтоб отереть пот. Судья все молчит и в книжке-листе что-то строчит.

Так вот я, батюшка, к тебе и пришел,—говорит мужик не своим голосом.

Чего ж я могу сделать тут? Хоть ваша милость, ей-богу, ни в чем не виноват.

—Точно, ваша милость, есть. Ну, что ни говорить, а обидно. Вишь ли, дядя, расказывал, пора сехать.

—Да что, отец родной, беда под старость сет пришла... Вот в самом деле, что у тебя мы в питейном, ну и крупно поговорили с суседским крестьянином,—такой безобразный человек наш брат крестьянин, поговоримши, он размахнулся да меня кулаком в грудь. „Ты, мол, в чужой деревне не дерись"—говорю я ему. „Ну, ты, говорит, с приме-с сделать, тычка ему дать, да сивина что ли или вечистая сила,—прямо на меня кулаком. Я повернулся, и есть глаз, а он со старостой церковным сейчас к становому, —хочу, дескать, суд по форме. Время расказал судьям: вот ваши петербургские акте-ры!—все становится серьезнее, глаза этакие сделает страшные и их слова.

Мужик видит и бледнеет, ставит шапку у ног и вынимает полотенце, чтоб отереть пот. Судья все молчит и в книжке-листе что-то строчит.

Так вот я, батюшка, к тебе и пришел,—говорит мужик не своим голосом.

Чего ж я могу сделать тут? Хоть ваша милость, ей-богу, ни в чем не виноват.

Перенести опыт „Красной звезды“

Работницы фабрики „Красный труд“ **Перевезенцева Августа, Авдеева Анна** и **Тетенькина** прочитали письмо комсомолки **Мазуниной Лены.**

Они тоже комсомолки-матери и в беседе о себе заявили:

—Хорошо бы было, если бы у нас на фабрике комсомол провел конференцию замужних комсомолок и взялся бы по-серьезному за налаживание семейно-бытовых условий в семье матери-комсомолки. Дали бы ей возможность регулярно посещать комсомольские собрания, политучебу, участвовать в общественной жизни, комсомольской работе.

—Я работаю старшим нормировщиком прядильного цеха. С мая 1932 года считаюсь инженерно-техническим работником. Окончила семилетку и ФЗУ,—говорит Перевезенцева.

—Три года тому назад я вышла замуж. Муж работал помощником директора по снабжению. Зарабатывал прилично. Несмотря на это, мы жили очень плохо. Я ему всячески старалась угодить, никуда не ходила лишь только потому, чтобы его во время встретить, приласкать, обменяться мнениями, но он этого не хотел понять. Вместо хорошей совместной жизни пред'явил развод.

В настоящее время живу с матерью, братом и сестрой. Брат работает секретарем комсомольского комитета при артели „Игрушка“, а сестра учится в школе. Ребенок находится под наблюденим моей матери. Она его воспитывает и нянчит.

Чувствую себя прекрасно. Когда жила с мужем на комсомольские собрания и политучебу ходила от случая к случаю. Совершенно была оторвана от общественной жизни комсомола. Нагрузки никакой не несла. Комсомольская организация мной не интересовалась. Смотрела на меня как на замужнюю работницу, совершенно забыв, что я—член ленинского комсомола.

Теперь у меня снова появилось желание работать, участвовать в бодрой жизни комсомолии. Появилось желание учиться, расти на практической работе, повседневно повышать свой политически-общеобразовательный уровень, быть активным членом ленинского комсомола.

Не одними комсомолками **Пекстышевой** и **Перевезенцевой** не занимался комитет комсомола фабрики „Красный труд“. Замужние комсомолки Тетенькина и Авдеева тоже оторвались от комсомольской жизни, не ходят на политшколы и собрания и в этом виноваты руководители комсомольской организации.

Комитету комсомола надо серьезно заняться работой и помощью замужним комсомолкам, тем более на текстильной фабрике „Красный труд“, где девушки представляют абсолютное большинство комсомольцев и молодежи.

Перенести опыт фабрики „Красная звезда“, созвать конференцию замужних комсомолок и обсудить с ними вопрос о комсомольской семье.

Медиокрицкий

Комсомольское племя 11/IV №5

АРХИВЫ УДМУРТИИ

ПРОЛЕТАРИИ ВСЕХ СТРАН, СОЕДИНЯЙТЕСЬ!

№ 83 (66) СРЕДА, 10 АПРЕЛЯ 1935 г.

Цена № 10 к.

КИРОВСКАЯ ПРАВДА

Орган Крайкома и Горкома ВКП(б), Крайисполкома, Горсовета и Крайсовпрофа.

ВОСПИТАЕМ ДОСТОЙНЫХ СЫНОВ ВЕЛИКОЙ СОВЕТСКОЙ РОДИНЫ

Велика роль ленинского комсомола в нашей борьбе за социализм. Ведомый большевистской партией, комсомол безбоязненно дрался на фронтах гражданской войны. Позднее, и годы восстановления народного хозяйства, он показывал образцы беспредельной преданности делу социализма. И с той же неиссякаемой энергией комсомол помогает большевистской партии строить социализм. Комсомол — застрельщик многих великих, прекрасных начинаний в социалистическом строительстве наших дней.

Из рядов комсомола вышло большое число крупных партийных работников, талантливых руководителей предприятий—видных ученых, инженеров, организаторов социалистического сельского хозяйства.

Из года в год повышается участие комсомола в политической и хозяйственной жизни страны. Растет число молодых кадров во всех отраслях народного хозяйства. В общей массе активных строителей социализма в Советском союзе одно из первых мест по праву принадлежит комсомолу. Это ярко видно из примеров нашего края. Только по 26 районам во главе сельсоветов стоят 400 комсомольцев. Председателями колхозов работают 700 комсомольцев. Около полутора тысяч комсомольцев возглавляют колхозные бригады.

Комсомолка Комарова, из колхоза „Первое мая",—лучший председатель колхоза в Шабалинском районе. А сколько прекрасных, энергичных, растущих комсомольцев работают на заводах Ижевска, Кирова, Сарапула, Воткинска!

Чем больше роль комсомола в нашем социалистическом строительстве, тем заботливее партийные организации должны относиться к руководству им. Тем лучше и глубже должно быть поставлено дело большевистского воспитания комсомола.

Этой простой истины до сих пор еще не поняли некоторые партийные организации. В отдельных звеньях партпрослойний нашего края ослаблено внимание комсомолу. Нет систематической работы по идейно-политическому вооружению, по повышению общекультурного уровня комсомольцев и молодежи. Районные комитеты иногда забывают, что комсомол является одним из крупных резервуаров пополнения партии. Комсомолу не оказывается должная помощь кадрами. Неудовлетворительно работают многие партприкрепленные.

Центральной задачей комсомола является воспитание молодежи. Между тем, отдельные партийные организации, занимаясь преимущественно оперативными хозяйственными вопросами, ошибочно отодвигают на второй план партийно-организационную и политико-воспитательную работу, в том числе и воспитательную работу в комсомоле. Не помогают работе комсомола с беспартийной молодежью.

— Как же можно сейчас говорить о воспитании, как главной задаче комсомольской организации,— заявил секретарь тужинского райкома партии,—когда мы стоим накануне весенней сева?

И неудивительно, что в этом районе, где практическая работа сегодняшнего дня отрывается от задач глубокого воспитания молодежи, комсомольская организация находится не на должной высоте. Не лучше занимается комсомолом просвящий райком партии. Здесь заброшена сеть школ партийного и комсомольского просвещения, нет нужной культурной работы среди молодежи.

Райкомы партии редко заслушивают доклады комсомольских организаций на бюро, и тем более на своих пленумах. Но и тогда, когда, наконец, за долгое время, в повестку дня бюро райкома попадет комсомольский вопрос, то он обсуждается зачастую неправильно. К комсомолу подходят так же, как к советским и хозяйственным организациям. Не учитываются особенности комсомольской работы, не выделяется главнейшая его задача—**большевистское воспитание молодежи.**

Комсомольские организации в целом и каждый комсомолец в отдельности обязаны активно участвовать в выполнении всех решений партии и советского правительства. Практическая работа в цеху, в колхозе, борьба с классовым врагом на любом участке есть лучшая школа для молодежи. Но эту работу нельзя противопоставлять идейно-политическому воспитанию, повышению грамотности, культурности.

В наше время мало быть только хорошим производственником. Нужны люди с большим политическим кругозором, культурные в широком смысле этого слова, умеющие разбираться в обстановке и строить социалистическое общество. На подготовке таких людей и должно быть сейчас сосредоточено главное внимание комсомола. В этом большом деле ему необходима помощь всех партийных организаций и партийных комитетов.

Важнейший оружием в арсенале большевистского воспитания комсомола должно быть изучение истории нашей партии, ее славных традиций.

Наша партия, говорил Ленин, имеет „историю, которая по богатству опыта не имеет себе равной в свете". Страницы истории партии насыщены глубочайшим опытом, содержат в себе огромный материал революционного вдохновения и безграничной преданности делу социализма. Вот почему надо добиться, чтобы каждый член комсомола изучал историю большевизма, тактику его борьбы против всех врагов рабочего класса, против антиленинских групп, фракций и оппозиции. Партийные комитеты должны помнить, что они несут полную ответственность за состояние дела изучения истории партии в комсомоле.

Партия поручила ленинскому комсомолу воспитание многомиллионной армии молодых строителей социалистического общества. Это требует от партийных организаций неослабного руководства комсомолом, помощи ему в исправлении своих недостатков, обеспечения большевистского воспитания молодежи.

Воспитание молодежи есть острейшая проблема классовой борьбы. Враг не конца разбит, но еще не до конца уничтожен. Он еще делает и будет делать попытки воспользоваться слабостью нашей работы с молодежью на отдельных участках. И нужна особая революционная бдительность со стороны каждой партийной организации. Решения назревшегося на-днях пленума крайкома ВКП(б) уделяют большое внимание вопросу руководства и большевистского воспитания комсомола. Эти решения, дающие четкие и конкретные указания, должны быть выполнены полностью и безоговорочно.

Этого требуют интересы воспитания большевистской смены, грамотной, культурной молодежи, достойных сынов и дочерей нашей великой социалистической родины.

Всесоюзная Коммунистическая Партия (больш.)

ПРАВДА

Орган Центрального Комитета и МК ВКП(б)

№ 99 (6345) | 10 апреля 1935 г., среда | ЦЕНА 10 КОП.

Советская молодежь — на самолет!

В одно туманное августовское утро прошлого года четыре спортивных самолета поднялись с аэродрома в Тушине и взяли курс на восток. Через несколько дней они приземлились на том же аэродроме в Тушине, пройдя путь в 9.000 километров. Перелет звена легких самолетов Москва—Иркутск—Москва удался наславу. Значение его было огромно. Перелет показал, что день ото дня крепнут крылья нашей легкой гражданской авиации и что она уже способна на серьезные спортивные достижения.

Истекшая зима не была потеряна для легкой авиации. Помимо «У-2», являющегося у нас основным видом легкого самолета, вступил в серийное производство «АИР-6», показавший свои хорошие качества в иркутском перелете. В прошлом году «аиров» было несколько штук, теперь они насчитываются десятками.

Развернулась конструкторская работа и экспериментальное строительство в области спортивной и гражданской авиации. В различных институтах и на заводах строится, по крайней мере, 20 легких самолетов различных конструкций; часть из них уже закончена.

Организатор массового воздушного спорта — Осоавиахим за последний год утроил количество аэроклубов, удвоил численность своих самолетов и в 3—4 раза увеличил количество курсантов в своих летных школах. Тысячи молодых рабочих и колхозников, не исключая и девушек, овладевают без отрыва от производства авиационным искусством.

Наша легкая авиация становится серьезной силой и рвется к новым достижениям. Все говорит за то, что настала пора попробовать технику и искусство нашей легкой авиации на широком поле спортивного соревнования. С этой целью Осоавиахим и «Правда» совместно с Центральным комитетом ленинского комсомола и Главным управлением авиационной промышленности Наркомтяжпрома решили провести летом текущего года массовые спортивные перелеты.

Центральным звеном соревнования явится спортивный перелет легких самолетов числом до 25—30 машин различных систем, выставляемых аэроклубами и другими организациями в порядке конкурса. Кроме того, будет проведена авиационная эстафета, в которой примет участие большое количество аэроклубных самолетов. Маршрут перелета включает до 20 крупнейших центров Союза, таких, как Киев, Днепропетровск, Ростов, Саратов, Сталинград, Донбасс, Свердловск, Челябинск, Магнитогорск.

На местах должна сейчас начаться самая кипучая работа по подготовке к перелету. Дело чести каждого аэроклуба — заслужить право на участие во всесоюзном перелете. Дело чести строителей и конструкторов легких самолетов — поставить свой самолет в строй всесоюзного соревнования.

Перелет будет большой проверкой для осоавиахимовских аэроклубов. Воочию будет показано, какие клубы полны здоровья, инициативы, боевого духа и какие погрязли в индивидуалистических настроениях, не сумев встать на ноги. В то же время на суд широкой общественности выйдут заводы-строители и конструктора легких самолетов. Потребители самолетов по результатам перелета будут оценивать, какие конструкции машин наиболее подходят для повседневной эксплоатации. Следовательно, перелет будет соревнованием не только летчиков, но и заводов-строителей и конструкторов. Не подлежит сомнению, что такое широкое соревнование принесет делу громадную пользу.

Вся советская общественность примет живейшее участие в организации и проведении перелета. Он будет проверкой, как осуществляется ворошиловский лозунг: «Каждому промышленному центру — аэроклуб». Вся страна увидит, какие города, какие организации поняли свои обязанности по отношению к легкой авиации и какие глухи и слепы к ее нуждам и интересам.

Значение массовых спортивных перелетов 1935 года будет неоценимо. Они покажут, как быстро идет к успеху наша легкая авиация. Они увеличат во много раз ее популярность среди нашей молодежи и дадут мощный толчок дальнейшему развитию массового воздушного спорта.

Легкая авиация имеет в нашей стране самые широкие перспективы. Великие просторы нашей родины настоятельно требуют развития самых быстрых способов связи. Самолет абсолютно необходим как средство сообщения краевых и областных центров с районами и колхозами, хозяйственных органов — с предприятиями. Нет такого края, такой области, которые не были бы кровно заинтересованы в развитии местной авиации. Многие края, области, республики и хозорганы в этом наглядно убедились. В качестве примера можно указать хотя бы на рыбные тресты Волга-Каспия, которые на Каспийском море были бы беспомощными, если бы не наладили авиационной разведки хода рыбы и авиационной связи с находящимися в море рыболовными партиями. Или взять среднеазиатские республики: здесь самолет стал столь же неотъемлемым средством связи с районами, как и автомобиль.

Громадна роль легкой авиации в обороне страны. Массовый воздушный спорт — великолепная школа для подготовки и тренировки летных кадров.

Нельзя забывать, что во многих капиталистических странах легкая авиация приобрела самое широкое развитие. Капиталисты всячески поощряют легкую авиацию. Германские фашисты на легких самолетах обучили значительные кадры своих летчиков.

Мы не должны самообольщаться и обязаны прямо сказать, что у нас далеко не все сделано для популяризации и развития легкой авиации. Поэтому перелеты 1935 года должны быть организованы так, чтобы к делу развития легкой авиации было привлечено внимание всех местных организаций!

Энтузиастом легкой авиации должен стать наш комсомол. Советская молодежь — на самолет! — вот лозунг, который надо осуществить со всем большевистским размахом. Летать! — вот зов родины к рабочей и колхозной молодежи.

В Красном воздушном флоте мы имеем замечательных летчиков — бесстрашных, искусных, преданных родине до последнего вздоха. Наши воздушные герои — увлекательный пример для молодежи. Летать быстрее всех и выше всех, владеть самым изумительным из аппаратов, созданных гением человечества, стоять на страже свободы своей родины, ринуться на врага, если он посмеет напасть на нас, и уничтожить его — какой славный удел, какая захватывающая перспектива!

Легкая авиация несет культуру во все концы нашей великой страны. Легкая авиация — молодой орленок Красного воздушного флота. Внимание ей, помощь и заботу!

Ижкаравдя 17/VII № 83

249

За коммунистическое воспитание молодежи!

— Г. Шибанов —

Ударный труд нашей молодежи на социалистической стройке должен сочетаться с задачей воспитания нового, культурного, всесторонне развитого человека.

Для культурного роста молодежи в нашей стране созданы все условия. Наша молодежь непосредственно участвует в управлении государством, на всех фронтах социалистического строительства, что бесспорно имеет глубокое воспитательное значение. Открыты десятки тысяч всевозможных учебных заведений, куда обеспечен доступ каждому рабочему и трудящемуся.

Каково же состояние воспитательной и культурной работы среди молодежи в Ижевске? Воспитательная и культурная работа в отдельных учреждениях и организациях, как, например, в 25 мастерской Ижстальзавода, на фабрике охотничьих ружей, в коммунально-строительном техникуме, в мединституте и высшей коммунистической сельскохозяйственной школе поставлена хорошо. Но в целом по городу воспитание комсомольцев и молодежи и культурное обслуживание их остается далеко неудовлетворительным.

Разве не позор для нас, что из 6.500 комсомольцев города и завода изучают историю партии только 362 человека, во всей сети комсомольского просвещения обучается беспартийной молодежи только 1.887 человек. У нас не организованы для молодежи лекции, беседы. Клубы, красные уголки и после решения 10 пленума ЦК ВЛКСМ не обслуживают по-настоящему молодежь. Физкультурная работа развернута совершенно недостаточно.

В результате отсутствия систематической массовой работы неустойчивая часть молодежи зачастую становится на антиобщественный путь. Вот, например, группа молодых рабочих станкостроительного цеха—Шишкин, Соловьев Б., Соловьев А., Бабин—недавно, напившись пьяными, хулиганили, избивали проходящих по улице граждан. Или такой, из рамок выходящий, возмутительный факт. В школе ФЗУ агенты классового врага Федоров и Никифоров изнасиловали ученицу. В школе № 13 ряд учеников, попав под влияние хулиганов, избивали учащихся, наносили им ножевые раны и т. д.

Молодежь мало читает художественной литературы. Вот рабочие и работницы Камышев Семен, Останин Николай из мастерской № 05, Сажина М., Галышева А. из прокатного цеха никакой художественной литературы и даже газет не читают. Кино посещают очень редко.

Причинами неудовлетворительного состояния воспитательной работы среди молодежи являются политическая недооценка этой работы многими комсомольскими организациями и профсоюзами, незнание и непонимание возросших запросов молодежи.

Открывающаяся сегодня общезаводская конференция рабочей молодежи должна вскрыть все недостатки воспитательной работы и наметить конкретные задачи.

Нужно понять особую ответственность за воспитание молодежи комсомольскими, профессиональными организациями и органами народного образования, понять особенности воспитательной работы в условиях Ижевска, где тысячи молодежи—удмурты, только-что приехавшие из деревни. Закрепление удмуртской молодежи на заводе в значительной степени зависит от постановки воспитательной и культурной работы. Надо обеспечить большевистское воспитание молодежи, организуя сейчас работу по подготовке встречи лета. Надо немедленно привести в культурное состояние парк, сады и организовать в них летом обслуживание молодежи.

Совершенно необходимо организовать культплощадку при соцгородке, на которой должно быть постояннно действующее кино, читальный павильон, танцевальная площадка, физкультплощадка.

Надо добиться образцовой постановки работы клубов, библиотек, водных станций, чтобы на деле полностью реализовать решения 10 пленума ЦК ВЛКСМ. В каждом клубе должны быть кружки: струнный, хоровой, драматический, физкультурный, с широким охватом ими молодежи; клуб „КОР" может и должен организовать сводный оркестр, хор с вовлечением молодежи.

Каждая мастерская, учреждение, общежитие должны иметь физкультурные площадки с полным оборудованием, инвентарем, организовать массовое движение молодежи по овладеванию высотами физической культуры. Совет физкультуры обязан немедленно, хотя бы через краткосрочные курсы, подготовить в большом количестве массовых физкультор-ганизаторов.

Профсоюзы и органы народного образования обязаны добиться, чтобы каждая мастерская, учреждение, организация имели собственные библиотеки с художественной литературой. Клуб „КОР", центральная библиотека, горОНО должны подготовить библиотечных работников, организовать чтение и обсуждение наиболее интересных произведений. Нужны лекции, беседы по наиболее злободневным, волнующим вопросам (военные, медицинские, международные темы, по искусству и т. д.). Надо широко знакомить молодежь с историей гражданской войны, с историей партии, с жизнью и деятельностью вождей, героев нашей страны.

Комсомольским и профессиональным организациям необходимо ввести в практику работы проведение собраний, конференций молодежи, организуя большевистскую работу среди молодежи, ведя решительную борьбу с антиобщественными настроениями, воспитывая из нашей молодежи достойных сынов и дочерей нашей социалистической родины.

АРХИВЫ УДМУРТИИ

КОМСОМОЛЬСКИЕ ОРГАНИЗАТОРЫ В ШКОЛАХ

Если первый день совещания, ознаменованный невероятно растянутым и бессодержательным докладом председателя ЦК союза работников начальной и средней школы тов. **Колотилова**, принес делегатам разочарование, то вчера для них был в известном смысле праздник. Один за другим последовали два интереснейших доклада — зам. наркома просвещения тов. **Эпштейна** и секретаря ЦК ВЛКСМ тов. **Салтанова**.

— Воспитание,—говорит т. Эпштейн,— начинается с пуговицы и с порядка в раздевалке, у вешалки. Нет плохих школьных зданий, нет плохих школ, есть плохие руководители, безрукие и беспомощные органы Наркомпроса на местах. Мы должны твердо запомнить, что политическое воспитание детей не есть какое-то специальное дело, им должна быть органически пропитана вся работа школы.

Доклад тов. Эпштейна несомненно дал многое педагогам, участникам совещания. Однако, учителя сельских школ справедливо чувствовали себя несколько обойденными: о них тов. Эпштейн почти не говорил. Так и осталось невыясненным, как же будут Наркомпрос и его органы помогать сельским педагогам в их трудной работе.

Секретарь ЦК ВЛКСМ тов. **Салтанов** в первой части своего доклада яркими штрихами обрисовал сегодняшние недостатки политико-воспитательной работы в школе.

— Мы растим коммунистическую смену, для которой просто нетерпимыми должны быть самые мельчайшие проявления хулиганства. А между тем есть у нас еще охотники в хулиганской выходке подростка видеть не влияние классового врага, а простую детскую шалость. Это в корне не верно. Там, где не работаем мы, там работает классовый враг, там он пытается влиять на воспитание наших детей.

Во второй части своего доклада тов. Салтанов говорит о недостатках работы комсомола и пионерорганизаций в школе.

— Сейчас в школах создается институт комсомольских организаторов. ЦК ВЛКСМ уже приступил к подбору кадров. Мы предъявляем к этим комсоргам очень высокие требования в смысле их личной культурности и образованности. Комсорги эти будут как бы уполномоченными ЦК. Но всю свою работу они должны проводить так, чтобы укреплять авторитет директора и педагогов. Они же будут секретарями комсомольских организаций школ, им предстоит руководить пионерорганизациями. Сам комсорг не может быть снят или перемещен без ведома ЦК, а пионервожатые — без ведома комсорга. Через выбранных пионеров комсорги будут руководить ученическими организациями и направлять всю культурно-массовую работу школы. С первой же минуты своей работы в школе комсорги обязаны повести борьбу за политическо-организационное укрепление школы, за превращение пионервожатых в полинных вожаков массы школьников, за ликвидацию просачивающихся в школу вредных влияний. С меняющими комсомольскими комитетами комсорг конечно будет связан, но комитеты лишаются права вмешиваться в его распоряжения.

Свою речь тов. Салтанов закончил призывом ко всему учительству совместно с комсомольскими и пионерскими организациями школы повысить качество воспитательной работы среди детей.

После небольшого перерыва начались прения по всем трем докладам сразу. Первые выступления показали, как много интересного опыта накопили приехавшие на совещание учителя-ударники.

О. ЗИВ.

Отв. редактор В. М. БУБЕКИН.

1-08-57. Рабочей молодежи 2-89-28. Иллюстрационный 2-89-35. Студенческой молодежи 17
Ночная редакция Д 3-17-43 и Д 3-27-40. Адрес: М. Черкасский п. д. 1.

Издат. № 339.

МОЛОДЕЖЬ АСТУРИИ НА БАРРИКАДАХ

*БЕСЕДА С ПРИЕХАВШИМИ В МОСКВУ АСТУРИИСКИМИ КОМСОМОЛЬЦАМИ *)*

5 октября северное депо Овиедо было захвачено восставшими рабочими. В депо создали первый совет, председателем которого был избран комсомолец-железнодорожник. Комсомольская ячейка депо, во главе с председателем совета, энергично принялась налаживать железнодорожное хозяйство. В совет вошли делегаты и от городского населения и от крестьян.

Как доверяли крестьяне своему совету? Они охотно приносили различные продукты для революционных отрядов. На следующий же день после захвата депо железнодорожники приступили к работе. Везде царил полный порядок. Транспорт Овиедо не останавливался ни на минуту. Из Трубии прибывали составы с оружием военного завода, захваченного комсомольцами. Из Овиедо отправлялись на фронт поезда с людьми, пищей и обмундированием. Комсомольцы наладили телефонную связь с различными точками фронта и были все время в курсе дел наступавших войск противника.

Большую работу приходилось проводить в городе. Рабочим и крестьянам выдавали еду, уголь, различные хозяйственные вещи. Надо было организовать весь аппарат снабжения. В городе открыли четыре булочных, ни на минуту не прекращавших работу в течение всего времени существования советской власти.

Рабочие, крестьяне, да и менее состоятельная часть мелкой буржуазии исключительно тепло и хорошо относились к совету.

Так продолжалось несколько дней. Но вот 13 октября марокканские легионы и правительственные войска железным кольцом окружили Овиедо. Усталые рабочие отряды с трудом отбивали их атаки, враги подходили со всех сторон. Над городом рыскали вражеские самолеты. Осажденные замаскировали в депо свои четыре пулемета и начали отстреливаться. Неравная борьба продолжалась четыре часа. 40 рабочих под руководством совета героически защищались до последней пули. На исходе дня пришлось сдаться. 12 человек были убиты на месте.

Председателю совета—комсомольцу пришлось бежать. До последнего момента он лелеял надежду на победу. Все казалось, что можно будет продержаться. Но когда выяснилось, что положение безнадежно, три человека последними покинули депо. Они проползли под вагонами за пределы станции. Горы—единственное место, куда можно было временно скрыться от жестоких преследований правительства. Вошедшие в город войска в тот же день начали жестокую расправу. Всех подозреваемых в сочувствии красным расстреливали на месте. Никаких судов не было. Каждый офицер был и судья и прокурор.

Два дня шли без еды. Наконец увидели вдали маленький домик. Вошли туда.

— Вы кто, комсомольцы, восставшие?

Крестьянин-хозяин приветливо пожал руки вошедшим и выложил на стол свои скудные запасы. Оставаться здесь было, конечно, невозможно. Всюду висели приказы правительства о поимке трех беглецов. Пошли дальше в горы. Становилось холодно. Питались сырыми каштанами. Хотелось забраться как можно выше, дальше от преследований, чтобы хоть немного отдохнуть. Но даже на высоте двух тысяч метров, в маленьком поселке, власти были предупреждены о поимке трех беглецов. Пришлось искать нового пристанища...

Крестьяне всюду прекрасно встречали беглецов, предупреждали об опасности, кормили. В течение двадцати дней продолжались странствования в горах между жизнью и смертью. С одной стороны белый террор, погоня и с другой — теплое, дружеское отношение крестьян. Оно вселяло бодрость и облегчало тяжелый путь в горах.

Много героических примеров видело Овиедо в эти великие, незабываемые дни. Образ девушки-комсомолки Айда надолго останется в памяти всех, кто ее знал. В последние дни перед битвой она была в депо и собралась нести коммунистические листовки в красные отряды, залегшие в окрестностях Овиедо. Она направилась к церкви Сан-Педро, где за день до этого стоял отряд восставших. Церковь оказалась занятой врагами.

— Куда идешь? — грозно окликнул встретивший ее офицер.

— Домой, — ответила девушка.

— А это что у тебя?

Делать было нечего. Айда смело ответила:

— Коммунистические листовки, я несу их нашим солдатам

— Что ж, я люблю смелых женщин, — насмешливо заметил офицер, — иди, ты свободна.

Девушка повернулась. Пуля просвистела в воздухе. Девушка упала, убитая. Ее последними словами были:

— Да здравствует коммунизм!

Женщины Овиедо были все дни в боях. Они готовили кушанье, шили, ухаживали за ранеными, их можно было видеть на самых передовых линиях огня. Когда в депо Овиедо не осталось почти никого и правительственные войска должны были с минуты на минуту войти в город, к небольшой группе революционеров подошла старая женщина. В окрестностях не осталось почти ни одного неразрушенного дома. Ее появление очень удивило всех присутствующих.

— У меня три сына и муж ушли на фронт, — сказала она, — идите всегда вперед и бейте капиталистов!

Комсомольцы дрались, как львы. На центральной площади Овиедо в одном из небольших домиков [illegible] дни поставил несколь[illegible] пулеметов расстреливал[illegible] солдат-горняк вызвался взо[illegible]. С динамитом в руках он почти [illegible]азах у солдат подполз к дому и взорвал его. Каким-то чудом ему удалось спастись от преследований.

Под пулями врага комсомольцы произносили пламенные речи.

— Мы еще сильны, товарищи, советы не погибли, смелей вперед!

И эти речи, действительно, вливали бодрость в ряды восставших.

Когда войска генерала Очоа подходили к Градо, 14 комсомольцев засели в кустах. У них был только один пулемет. Шоссе, по которому должен был итти враг, они забаррикадировали и испортили насколько возможно. Как только появлялся отряд Очоа, они открывали пальбу из винтовок и пулемета. Войска Очоа вынуждены были итти кружным путем. Командование было уверено, что в лесу засели по меньшей мере сотни революционеров.

Запомнились яркие эпизоды захвата военного завода в Трубии. В середине дня коммунисты дали сигнал, рабочие обезоружили охрану и завладели заводом. Но работа не прекращалась ни на минуту. Через несколько часов поезда, груженные разного рода оружием для повстанцев, пошли по направлению к советскому Овиедо.

Дружно и организованно, вместе с комсомольцами, боролись комсомольцы Астурии.

«Москва» и «Советский Союз» — вот слова, которые были особенно дороги всей молодежи Астурии. С огромным энтузиазмом слушали они рассказы о далекой красной Москве! С именем Москвы они шли в бой. С этими словами они побеждали и умирали.

Теперь астурийский комсомол является символом героической борьбы для всех комсомольцев Испании. Во всех демонстрациях, стачках, революционных выступлениях испанского комсомола, на плакатах и в речах говорят и пишут: «Будем драться, как героический комсомол Астурии».

Д. А.

*) В Москву прибыла группа испанских революционеров, среди которых несколько комсомольцев. В беседе с нашим сотрудником они поделились воспоминаниями о героических днях Астурии и об участии комсомола в астурийском восстании. Приводим самые яркие из этих воспоминаний.

Комсомольская правда
2 — № 67

ОВЛАДЕТЬ МЕТОДИКОЙ ВОСПИТАНИЯ

Городская конференция группоргов

28 марта была проведена первая конференция комсомольских группоргов г. Кирова. На конференции присутствовало 185 групповых организаторов, секретари оргбюро ЦК ВЛКСМ по Кировскому краю тт. Березин, Курьяев и секретарь горкома ВЛКСМ тов. Скуратовский.

Конференция заслушала информацию группоргов тов. Тюфякова („Политехобородование"), тов. Шарова (лесопунктчик), тов. Норкина (мастерпройзвод) о постановке массово-политической работы в группе и сообщение секретарей комитетов ВЛКСМ т. Опарина (шубно-овчинный завод), т. Пальчикова (автоинструкт) о руководстве комсомольскими группами и группоргами.

Секретарь горкома ВЛКСМ тов. Скуратовский сделал сообщение о мероприятиях горкома комсомола по массово-политической работе в группе.

С большим интересом конференция выслушала содержательное выступление секретаря оргбюро ЦК ВЛКСМ т. Курьяева.

Я перегружен

Группорг, т. Тюфяков — комбинат „Политехоборудование"

Моя группа вступила в социалистическое соревнование на лучшую постановку массово-политической работы с группой Маркова.

Мы поставили задачей каждому комсомольцу повысить свой общеобразовательный уровень на год выше к имеющемуся образованию через школу среднего образования. Сейчас каждый из 10 человек об этом мечтает.

Политической учебой в группе охвачены все, за исключением одной освобожденной. Мы взяли обязательство закончить политучебой год на отметку „хорошо".

Взяли в обеденные перерывы читку газет. Поручаю это дело не только комсомольцам, но и хорошо грамотным беспартийным товарищам, присутствую на читке сам.

Все комсомольцы охвачены подпиской на газету, вербуем и массовую молодежь.

После включения в соревнование беспартийная молодежь стала больше вращаться с нами, ходит на собрания, учащает ее занятия физкультурой и сдачу военно-технического экзамена.

Раньше я старался делать все сам, теперь даю задания и поручения комсомольцам.

Что мне особенно мешает — это перегруз. Я и группорг, и редактор стенгазеты, и бригадир, чем скорость моего роста повышения квалификации учусь. Свободного времени остается очень мало. На проверку поручений времени нехватает.

● ● ●

Есть институт „полпредов"

Норкин, комсорг машиностроительного завода

В моей группе 21 комсомолец и 8 чел. в кандидатской молодежи. В школе среднего образования учатся 3, двое в техникуме и 16 человек в политшколе. Посещаемость политшколы хорошая.

В группе 22 человека выписывают газеты. Мы организовали работу института „полпредов". Несколько комсомольцев по желанию закрепляются за беспартийной молодежью не занимаемся".

Дальше тов. Скуратовский остановился на повышении качества своей беседы, привел несколько примеров проявления доверчивости к врагам рабочего класса со стороны некоторых секретарей комитетов, когда в комсомол пролазят такие, как Церегодский — аферист, жулик, Иутин, прикарманивший 6 тысяч рублей государственных денег и т. д.

Т. Скуратовский напомнил о том, что изучением истории партии мы занимаемся все еще плохо. Потому и в воспитании молодежи допускаем „брак", а за этот брак должны нести ответственность.

Не может группорг хорошо руководить молодежью, если хорошо изучен, чем живет молодежь, и над этим работать, комунистически воспитывать молодежь. Пьянки, музыка, пение должны дополнять жизнерадостность нашей молодежи.

Комсомолец на собрании должен чувствовать себя хозяином, сочетающим свое личное, дела его с общественными, с общими задачами работы коллектива.

—Сейчас, — говорит т. Курьяев, — требуется научить группоргов владеть газетой — читать уметь с ней обращаться.

Это значит разрешить конкретный вопрос организации политической работы с молодежью.

Какой тип группорга нужен? — Во-первых, он должен быть на голову выше в политическом развитии руководимой им молодежи, знать хорошо людей, с которыми работает, их характер, наклонности, запросы, стремления и на этом строить все воспитание.

Группорг должен овладеть методикой инструктирования каждого молодого парня и девушки и повседневно проверять поручения данные комсомольцам.

В конце выступления, тов. Курьяев привел несколько примеров из работы комсомольских организаций, на которых ярко показал, к чему может привести безразличное, казенное отношение к живым людям.



Комсомольский групповорг Самодельница (лесозавод) кроме того несет нагрузку профгрупорга, бригадира, члена бригады „ударной кавалерии", а ей нет возможности читать книги. А такое положение, когда комсомолец-ц несут по 4—5 нагрузок, существует не только на лесозаводе.

НЕ ДОПУСКАТЬ „БРАКА" ВВОСПИТАНИИ МОЛОДЕЖИ

—Нам эта конференция,—говорит секретарь горкома ВЛКСМ т. Скуратовский,—должна была показать, как руководят молодежью группорги, как они перестраились в новых условиях работы.

Выступивший здесь секретарь комитета шубно-овчинного завода т. Опарин подошел к этой конференции, как к смотру своему выступлению он со товился всего 25 минут. Говоря шаблонно, от него мы услышали поверхностные сведения о работе с беспартийной молодежью не занимаемся".

Дальше тов. Скуратовский остановился на повышении качества своей беседы, привел несколько примеров проявления доверчивости к врагам рабочего класса со стороны некоторых секретарей комитетов, когда в комсомол пролазят такие, как Церегодский—аферист, жулик, Иутин, прикарманивший 6 тысяч рублей государственных денег и т. д.

Т. Скуратовский напомнил о том, что изучением истории партии мы занимаемся все еще плохо. Потому и в воспитании молодежи допускаем „брак", а за этот брак должны нести ответственность.

Не может группорг хорошо руководить молодежью, если хорошо изучен, чем живет молодежь, и над этим работать, коммунистически воспитывать молодежь. Пьянки, музыка, пение должны дополнять жизнерадостность нашей молодежи.

Комсомолец на собрании должен чувствовать себя хозяином, сочетающим свое личное, дела его с общественными, с общими задачами работы коллектива.

—Сейчас, — говорит т. Курьяев, — требуется научить группоргов владеть газетой — читать уметь с ней обращаться.

Это значит разрешить конкретный вопрос организации политической работы с молодежью.

Какой тип группорга нужен? — Во-первых, он должен быть на голову выше в политическом развитии руководимой им молодежи, знать хорошо людей, с которыми работает, их характер, наклонности, запросы, стремления и на этом строить все воспитание.

Группорг должен овладеть методикой инструктирования каждого молодого парня и девушки и повседневно проверять поручения данные комсомольцам.

В конце выступления, тов. Курьяев привел несколько примеров из работы комсомольских организаций, на которых ярко показал, к чему может привести безразличное, казенное отношение к живым людям.

Найден правильный путь

Телова—комсорг механо-сборочного цеха машстройзавода.

В нашем цеху одно время внесезонная молодежь сильно увлекалась пьянкой. Мы решили эту болезнь искоренить. Стали искать пути, как это сделать.

Начали с агитбригады, которая сочинила частушки и выступила в клубе, высмеяла злостных пьяниц. Это здорово помогло. После один из пьяниц Кудрявцев бросил пить. Отсюда стало работу завода.

В клубе я заметил, что некоторая часть молодежи почему-то держится в стороне. Решили создать в массовую работу. Организовала из них агитбригаду—записались, но все же чувствовала: чего-то нехватает.

Посоветовали организовать досуга молодежи в обеденные перерывы. Обычно они у нас бывают заняты собраниями. Както удалось выбрать свободный день. Комсомольцы принесли в цех гармонику. Молодежи собралось много. Вышли на середину цеха и организовали пляску. Получилось. И так уже регулярно ведем организацию веселых перерывов.

Много выявилось среди беспартийной молодежи и комсомольцев талантливых плясунов, гармонистов, песенников. У рабочих сейчас есть настроение приобрести для цеха свою гармонику, отработать на это субботник.

Позвалась большая тяга у ребят организовать агитбригаду самодеятельности. Сейчас уже есть только руководитель, обещает его дать клуб.

Теперь я чувствую, что это более правильный путь организации молодежи.

С беспартийной молодежью часто бесед ую, вскрываю производственные неполадки и устраняю их совместно с ребятами. Это дало возможность ближе подойти к молодежи на производстве, знать ее интересы и чем она живет. Познакомилась к беспартийному тов. Кузнецову—хороший рабочий, дисциплинированный, отзывчивый на общественную работу.

Спрашиваю его: „Почему ты не в комсомоле?" Говорит: „Разве не знаешь, что я с Беломорканала, могу ли я быть комсомольцем".

И я решила, что раз человек преданно работает, вместе с нами борется и переживается в трудные дни, должен быть в комсомоле. Дала ему заполнить анкету для вступления в комсомол. Права и ли „нет? Думаю, правда.

Опытом работы мы обмениваемся с комсоргом Угрюмовой. Пытались ознакомиться на „Искре", но, видно, из нам там не понравились.

Предлагаю обмен опытом в массовой работе организовать широко. Пусть за это возьмутся комитеты комсомола и горком.

● ● ●

Шефствуют шорошо

Комсомолец Петров, из колхоза „Ерит Улон" (Граховский район, УАССР) организовал в деревушке у конюхов красный уголок. В нем проводятся радио, комсомольцы ежедневно проводят читку газет и беседы.

Лошади в „Ерит Улоне" бадрые и хорошо накормленному комсомольскому шефству вышее средней упитанности.

Кочевание и Ерофей

Шефствуют шорошо

Комсомолец Петров, из колхоза „Ерит Улон" (Граховский район, УАССР) организовал в деревушке у конюхов красный уголок. В нем проводятся радио, комсомольцы ежедневно проводят читку газет и беседы.

Лошади в „Ерит Улоне" бадрые и хорошо накормленному комсомольскому шефству вышее средней упитанности.

Кочевание и Ерофей

Пролетарии всех стран, соединяйтесь!

№ 67 (3062)

ЦЕНА 10 коп.

22 МАРТА 1935 г. ПЯТНИЦА



КОМСОМОЛЬСКАЯ ПРАВДА

Орган Центрального и Московского комитетов ВЛКСМ

ТРИ ВАЖНЕЙШИХ ДОКУМЕНТА

Недавно Совет народных комиссаров Союза ССР и Центральный комитет ВКП(б) вынесли два очень важных постановления: первое **«О плане контрактации хлопка-сырца урожая 1935 г.»** и второе **«О плане контрактации и мероприятиях по повышению урожайности сахарной свеклы»**. Вчера опубликовано третье, не менее важное постановление **«О контрактации льна и конопли урожая 1935 г.»**. Все эти решения партии и правительства служат великим стимулом для развития технических культур и повышения их урожайности.

Глубокая пропаганда и толковое раз'яснение этих постановлений должны занять **первое место в массово-политической работе колхозных комсомольских организаций:** в хлопковых районах—о контрактации хлопка-сырца, в свекловичных—о контрактации сахарной свеклы, а в льноводных и коноплеводных—о контрактации льна и конопли. Комсомольцы должны помочь колхозникам и колхозной молодежи правильно усвоить содержание этих постановлений и об'яснить, почему партия и правительство их приняли.

Наша текстильная промышленность сильно шагнула вперед. Из года в год выпуск мануфактуры увеличивается. Улучшается качество текстиля. Более разнообразным становится выбор товаров. Однако текстильная промышленность еще полностью не удовлетворяет растущих запросов трудящихся. И здесь одна из главных причин состоит в том, что мы еще мало производим хлопка, льна, конопли. Правда, посевы того же хлопка сильно увеличились: в довоенное время (в 1913 году) засевалось **688 тысяч** гектаров, а в текущем 1935 году будет засеяно **1.942,5 тыс. га.**

В сравнении с 1928 годом посевы льна тоже сильно увеличились: мы сейчас засеваем льна на 55 процентов больше, чем 7 лет тому назад. Это огромное достижение партии. Что же касается урожая хлопка и льна, то он еще не высок. Наши поля дают промышленности сырья намного меньше, чем могут они дать, если будут улучшены обработка земли и уход за посевами, если будут устранены потери урожая.

Пусть комсомольцы в хлопковых колхозах напомнят колхозникам требования рабочих и работниц текстильной промышленности. Когда второй всесоюзный с'езд колхозников-ударников приветствовала делегация рабочих и работниц московской фабрики Трехгорная мануфактура, представительница делегации тов. **Гулякина** говорила:

— Не так давно тов. **Л. М. Каганович** поставил перед нами задачу сделать советский текстиль лучшим в мире, и это стало для нас программой наших действий... Мы к вам тоже несколько требований пред'являем, чтобы вы после с'езда повели у себя такую работу, чтобы обеспечить нас лучшим хлопком, лучшим подбором, как по длине, так и по качеству и по зрелости, и облегчили нам выработку лучших тканей.

А как обстоит дело со свеклой? За последние годы посевы сахарной свеклы расширились. Колхозы и совхозы стали главными производителями сахарной свеклы. Стоило только в 1934 году собрать несколько больший урожай свеклы, чем в 1933 году, и сахарная промышленность на несколько миллионов пудов увеличила выработку сахара, а государство смогло не только обеспечить бесперебойное снабжение сахаром трудящегося населения, но и расширить коммерческую продажу сахара и резко снизить коммерческие цены на него.

Но и в прошлом году мы не собрали высокого урожая свеклы. За исключением совхозов, средний по Союзу урожай свеклы составил примерно 80 центнеров с гектара. А надо было собрать не меньше 120 центнеров. Правда, отдельные колхозы и МТС собрали и по 190 центнеров, а такой колхоз, как «Красный пахарь» Верхнехавской МТС, Воронежской области, собрал 279 центнеров. Но ведь таких колхозов еще мало. Было бы их побольше, стало быть, еще больше можно было изготовить сахара.

Завоевание высокого урожая — главная заповедь начавшегося сева. А высокий урожай **обработке земли, заботливом уходе за посевами, настойчивой борьбе с потерями.** Как-раз всего этого и требуют ЦК партии и Совнарком Союза ССР.

Надо вместе с тем подробно и толково рассказать колхозникам о тех многих **льготах и поощрениях,** которые даются хлопковым, льноконоплеводным и свекловичным колхозам. Необходимо разъяснить колхозникам те **большие выгоды,** которые получают колхозы и, стало быть, сами колхозники от высокого урожая и от перевыполнения плана сдачи продукции государству.

Правительство и партия постановили, например, освободить в 1935 году от сельскохозяйственного налога посевы сахарной свеклы в колхозах и единоличных трудовых хозяйствах. В то же время сохраняются прошлогодние нормы выдачи сахара, патоки, жома и размеры денежных авансов. Полностью освобождаются от сельскохозяйственного налога посевы льна-долгунца по клеверищу и целине, вспаханной с осени, и по подсекам. Освобождаются также все посевы конопли в тех хозяйствах, для которых установлен план сдачи государству льна и конопли по контрактации. А за сдачу каждого центнера продукции сверх установленного плана **выдаются большие премии—надбавки.** Размер их колеблется **от 50 до 200 проц. заготовительной цены** (в зависимости от количества и качества сданной продукции).

Специальные премии установлены для председателей и бригадиров свекловичных колхозов за перевыполнение плана сдачи свеклы.

Поощряются и бригады. Если, например, полеводческая бригада свекловичного колхоза обеспечила к уборке, при соблюдении всех правил агротехники, не менее 90.000 корней с гектара, то всем колхозникам такой бригады производится начисление дохода в размере 10 процентов всего числа выработанных ими на свекле трудодней.

Мы назвали лишь некоторые премии, льготы и поощрения. Их гораздо больше. И все они служат еще одним доказательством той **огромной заботы** о колхозах и колхозниках, которую проявляют партия и правительство. Необходимо, чтобы **комсомольцы были первейшими пропагандистами этих постановлений.** И самим комсомольцам надо внимательно изучить постановление, чтобы уметь правильно и внятно раз'яснить их всей молодежи, всем колхозникам.

Раз'яснять надо так, чтобы каждый колхозник наглядно убеждался в выгодах. Будет очень хорошо, если в беседах и читках комсомольцы наглядно покажут колхозникам, что получит их колхоз, если соберет высокий урожай, если перевыполнит план сдачи продукции государству. Надо стараться раз'яснить постановления ЦК партии и Совнаркома на близких колхозникам примерах и цифрах. Вот в колхозе им. Карла Маркса, Генического района, Днепропетровской области, уже подсчитали, что **колхоз получит от одного хлопка 1 миллион рублей дохода,** если засеет 310 гектаров и соберет урожай по 12 центнеров с каждого гектара. Разве это не яркий пример огромных доходов, которые могут получить колхозы и колхозники при добросовестном выполнении решений ЦК партии и Совнаркома.

Но не только пропагандистами надо быть комсомольцам. Они должны быть **активными организаторами и непосредственными участниками исполнения решений партии и правительства.** А это значит, что комсомольцам надо находиться на самых решающих участках в производстве хлопка, льна, свеклы и конопли и там быть **организаторами соревнования за выполнение этих постановлений, быть агитаторами и пропагандистами решений партии и правительства.**

В практической работе, в социалистическом строительстве закаляется наша молодежь. Здесь, в этой работе, у молодежи вырастает понимание интересов пролетарского государства, понимание интересов социалистического строительства. В пропаганде и практическом осуществлении директив партии и советской власти по-большевистски воспитывается наше молодое поколение. Это—боевая школа коммунистическо-

КАК В ИЖЕВСКЕ РУКОВОДЯТ КОМСОМОЛОМ

На ижевской фабрике охотничьих ружей парторганизация повседневно интересуется работой комсомольской организации. Она оказывает комсомольской организации повседневную помощь. За последние шесть месяцев парторганизация обсуждала 8 вопросов работы комсомола. Тов. **Сурев**, секретарь парткома, лично проверяет работу партприкрепленного т. **Умняшкина**. Этот порядок работы установился как система. Тов. Умняшкин комсомольской организации передает большой опыт работы парторганизации, помогает составлять планы, сам изучает запросы молодежи.

Шесть месяцев тому назад в комсомольской организации было всего 8 членов, а сейчас уже 43 человека. Все комсомольцы соревнуются. Среди комсомольцев свыше 20 премированных ударников.

Парторганизация выделила руководителем техкружка молодого, знающего свое дело товарища. В результате все комсомольцы охвачены кружком по изучению техники, 12 из них уже сдали техэкзамен на „хорошо".

Все без исключения комсомольцы охвачены политучебой. Комсомольцы и здесь учатся на „хорошо". Не плохо они работают и в области физкультуры. 12 комсомольцев сдали нормы на значок „ГТО".

Конечно, сделано еще далеко не все. Тем не менее, первые успехи комсомола фабрики охотничьих ружей показывают, как велико значение конкретного партийного руководства комсомолом.

* * *

Совершенно иначе дело обстоит в других парторганизациях Ижевска. Так, партком ЦРК (секретарь **Фетисов**) совершенно не руководит комсомолом. Партприкрепленный **Фалалеев** за 5 месяцев ни разу не посетил комсомольского собрания.

Парторганизация завода „Динамо" (парторг **Семдаков**) даже не выделила дня для комсомольских собраний. Партприкрепленный тов. **Макаров** не помогает комсомолу.

На мебельной фабрике ежедневно были простои. Комсомольцы пришли к директору тов. **Беспалову** с просьбой ликвидировать их. Тов. Беспалов из 9 комсомольцев 4 уволил как „бузотеров". Эта грубейшая политическая ошибка не нашла оценки со стороны парторганизации.

О чем все это говорит? О том, что ряд парторганизаций гор. Ижевска не чувствуют ответственности за воспитание комсомола и беспартийной молодежи.

Ал. Андреев

Цена 5 коп.

ПРОЛЕТАРИИ ВСЕХ СТРАН, СОЕДИНЯЙТЕСЬ!

22 МАРТА 1935 г. № 48

КИМ КОМСОМОЛЬСКОЕ ПЛЕМЯ

ОРГАН ОРГБЮРО ЦК ВЛКСМ КИРОВСКОГО КРАЯ

ЗА ДЕЙСТВЕННОЕ СОРЕВНОВАНИЕ НА ЛУЧШУЮ ГРУППУ

Инициатива группоргов комсомольской организации комбината „Политехоборудование", вступивших в социалистическое соревнование между собой на лучшую постановку массово-политической работы среди молодежи, исходит из тех задач, которые были выдвинуты X пленумом ЦК ВЛКСМ,—из задач воспитания молодежи.

Эта инициатива, несомненно, является ценной. Соревнование группоргов в самом его начале втянуло в участие широкие массы комсомольцев и внесоюзную молодежь, подняло новую волну активности во всей организации.

Соревнование прежде всего ставит задачей:

„Поставить работу комсомольских групп так, чтобы в них комсомольцы могли получать ответ на волнующие их вопросы. Комсомольский групорг должен умело подойти к запросам каждого комсомольца в своей группе, толково разъяснить им интересующие их вопросы, приучать комсомольцев читать регулярно газету, книги, об'единять комсомольцев не только на производстве, но и в учебе и быту". (X пленум ЦК ВЛКСМ).

Комсомольские группоргн „Политехоборудования" устанавливают, что в 1935 году, как минимум, каждый комсомолец должен повысить свой образовательный уровень на год выше к имеющемуся образованию. Дело комитета комсомола создать для этого все условия.

Соревнование группоргов на лучшую постановку массовой политической работы среди молодежи должно содействовать улучшению в производственной работе комсомола, расширению влияния на внесоюзную молодежь, сплочению и укреплению комсомольской группы. Соревнование группоргов „Политехоборудования", об'явивших вызов комсомолу кожкомбината „Коминтерна", заслуживает быть перенесенным во все комсомольские группы городской организации комсомола.

Но надо предупредить, что без повседневной проверки обязательств, без подкрепления их организационными мероприятиями, без умелой расстановки сил соревнование на даст нужных результатов в массово-политической работе, превратится в декларацию. Это прежде всего должны помнить вступившие в соревнование группоргн и комсомольцы.

Каждый руководитель комсомольской организации еще раз должен помнить слова Владимира Ильича Ленина, сказанные им на III с'езде РКСМ, что **„без ясного понимания того, что только точным знанием культуры, созданной всем развитием человечества, только переработкой ее можно строить пролетарскую культуру—без такого понимания нам этой задачи не разрешить".** Необходимо учиться упорно, терпеливо.

Соревнование устанавливает, что каждая группа, как правило, организует в своем цеху доску политической информации и через нее ведет работу, ставит задачей охватить подпиской на газеты и вербовкой всех комсомольцев и большинство внесоюзной молодежи читателями в библиотеки. Выделяются для практической агитационной работы комсомольцы—чтецы и агитаторы в обеденные перерывы на производстве и в бараках.

Безусловно, что практическое осуществление этих мероприятий будет гораздо ценнее всяких разговоров о культуре „вообще", ибо важнейшее качество каждого комсомольца быть большевистским агитатором, толкователем, проводником решений партии и правительства в массах в любых условиях и в любой обстановке.

Вот почему необходимо в кратчайший срок претворить в действительность конкретные обязательства, взятые по работе с детьми и пионерами. Группы правильно сделали, установив, что каждый комсомолец отвечает за работу прикрепленного к ней отряда, а не только вожатый, как это было и есть до сих пор.

Особенно хорошим мероприятием, впервые осуществляемым комсомолом г. Кирова, является прикрепление группы к жакту по работе с детьми и организация в них пионерских форпостов. Это является осуществлением задачи большевистской заботы о детях.

Взяв обязательство добиться хороших результатов по политической учебе и гостехэкзамену, группа прикрепляет сильных товарищей к слабым для подтягивания их к уровню лучших—это одно из непременных условий подлинного социалистического действенного соревнования.

ПОЧЕМУ НЕ СЛЫШЕН ГОЛОС КОМСОМОЛА?

(В САРАТОВСКИХ ВУЗАХ).

Саратовский краевой комитет партии в последнее время тщательно изучил состояние вузов и техникумов, которых имеется здесь несколько десятков. Результаты этого изучения крайне интересны и поучительны.

Наряду с несомненными успехами, огромным размахом высшего технического образования есть ряд крупнейших недостатков, есть очень тревожные явления.

Январская зачетная сессия показала, что до 10 проц. всех студентов отстают академически. Половина всего студенчества нуждается в дополнительных занятиях по русскому языку. Есть студенты, допускающие в одной работе до 50 грамматических ошибок.

С большим сожалением приходится отметить недостаточную успеваемость студентов—коммунистов и комсомольцев. В ту же январскую сессию в Мелиоративном институте неудовлетворительные отметки получили 20 проц. коммунистов (из беспартийных — 9 проц.), в Институте советского строительства коммунистов неуспевающих — 10 проц., беспартийных — 3 проц.

О неграмотности и некультурности части студентов—коммунистов и комсомольцев говорят следующие факты. Вот, например, беседа с Н. А. Пластинкиной, студенткой III курса географического факультета Государственного университета. Член ВЛКСМ, 1913 года рождения, по социальному положению служащая.

— Почему СССР вступил в Лигу наций?

— Не знаю.

— Где находится Кузнецкий бассейн?

— Не знаю.

— Как вы успеваете академически?

— По отдельным предметам на «отлично», но в среднем на «хорошо» (!).

Беседа с Н. В. Голубевой, студенткой II курса биологического факультета, членом ВЛКСМ.

— Какие вы читаете газеты?

— Признаться, почти не читаю.

— С какими государствами граничит Советский Союз?

— С Норвегией, Литвой, Китаем, кажется, со Швецией.

Студент Института советского права Белоклейцев, член ВЛКСМ с 1931 года, показал вопиющее незнание экономической и политической географии.

— Магнитогорск знаете где?

— Да, есть такой.

— Что это такое?

— Это строительство. Там выработка чугуна.

— А где он находится?

— Это там же, где Кузбасс.

— А где Кузнецкий бассейн?

— Находится, где Донбасс (смотрит на карту и показывает рукой в неопределенном направлении).

— А где Донбасс?

— На Урале.

— А Урал где?

— Географию я не изучал.

Не лучше обстоит дело и у коммунистов. Бутин, парторг группы IV курса Педагогического института, член ВКП(б) с 1928 года, так на беседе отвечал:

— С географией знакомы?

— Нет, этого предмета у нас на курсе нет.

— Что такое Астурия? С чем связано это название?

— Не помню.

Плохо с преподавателями, особенно социально-экономических дисциплин. Свыше 70 преподавателей-коммунистов было проверено в Саратове, часть из них пришлось освободить, часть заставить серьезно учиться.

Ассистент кафедры философии Педагогического института Башкиров, член ВКП(б), плохо ориентируется по карте, не знает, где Беломорско-Балтийский канал, не читал ничего из новинок художественной литературы.

Стекольщикова, член ВКП(б), преподаватель истории Педагогического института, газеты читает нерегулярно. «Большевик» не читает, на карте ничего не сумела показать, не знает, где производятся тракторы, добывается нефть, где какие страны и т. д.

Таковы факты. Они показывают неблагополучие. Чем оно вызвано?

Не будем в данном случае говорить о плохой подготовке в средней школе. Это общеизвестно. Надо сказать прежде всего о плохом партийном руководстве вузами и студенчеством, особенно в провинциальных городах. Во многих местах неправильно поняли социалистическое соревнование и устраивали гонку в сдаче зачетов. Студента, читающего художественную литературу, иногда преследовали как занятого никчемным делом. Вузами интересовались от случая к случаю, не понимая, что они заслуживают внимания не меньшего, чем завод, фабрика.

Отсюда—все результаты. Нигде, пожалуй, так прочно не свили себе гнездо контрреволюционные элементы, как в вузах. Пользуясь слабым партийным руководством, на кафедрах подвизались активные участники антипартийных группировок.

Вузы, как и средняя школа, - ответственейший участок. Заняться этим участком надо немедленно. Особенно велика роль комсомола. На младших курсах вузов — сплошь молодежь комсомольского возраста, пришедшая сюда из нормальной средней школы. Между тем голос комсомола едва слышен в вузе.

В Саратове за вузы, наконец, взялись серьезно. Недавно был созван вузовский партийный актив. Многочисленные выступления студентов и преподавателей показали, что в вузах неблагополучно. Нет крепких партийных организаций с хорошими руководителями, очень слаба работа комсомола. Все эти вопросы нуждаются в скорейшем разрешении.

А. ДАВИДЮК.

Отлично учимся, хорошо живем



Тов. БЕЛОСЛУДЦЕВ.

Комитет комсомола на деле добился осуществления авангардной роли комсомольцев в учебе.

Если на 1 ноября 1934 года комсомольцев „отличников“ было 36 процентов, то на 1 февраля 1935 года уже 59,9 процента. Из 120 комсомольцев нет ни одного, который бы не соревновался. 65 процентов ударников учебы составляют комсомольцы.

Студент—комсомолец Шкляев имеет оценки на 80 процентов отлично, 20 процентов хорошо, выполняет нагрузку комсомольского пропагандиста.

Корлякова — 80 процентов отлично и 20 процентов хорошо, одна из лучших комсомольских группоргов.

К отстающим студентам мы прикрепили комсомольцев „отличников“, организовали консультацию и дополнительные занятия. Приведу пример.

Комитету стало известно, что студент Лычаев неудовлетворительно проработал задание по математике. Мы выделили комсомольца Мымрина в помощь Лычаеву, а потом проконтролировали, как на деле оказывалась помощь. „Буксир“ сняли только тогда, когда „прорыв“ был ликвидирован. В этом заключается сущность лозунга „Помогать живому человеку“.

В техникуме 8 комсомольских групп. Они являются вожаками студенчества в борьбе за высокое качество учебы. В каждой группе организованы доски социалистического соревнования с точными показателями учебы каждого студента.

В составе комитета комсомола ударники учебы, из них 54 процента удмурты.

Комитет комсомола организовал в общежитиях комнаты отдыха с журналами, художественной литературой, газетами шахматами, шашками, музыкальными инструментами и т. д.

В студенческих радиофицированных комнатах чистота, аккуратно заправленные, с чистым бельем железные койки, цветы, портреты вождей. Два раза в месяц проводится разбор и читка новейшей художественной литературы. Организован шахматно-шашечный кружок, возглавляемый комсомольцами Дитятиным и Злобиным. Комсомол техникума уже сейчас может выставить команду шахматистов в 50 человек.

По инициативе комсомольской организации проводятся экскурсии, посещение кино, театра, лыжные вылазки.

В члены Осоавиахима вовлечены все студенты, многие сдали нормы ГТО, ГСО и на ворошиловского стрелка.

Хорошо работает „легкая кавалерия“ и стенная газета. Один пример: стенгазета сигнализировала о плохом качестве обедов и высоких ценах на них. „Легкая кавалерия“ практически занялась работой столовой. Тщательно изучив дело, комитет комсомола совместно с „кавалеристами“ провел собрание поваров, официанток и хозяйственных работников. Сейчас обеды удовлетворительные, цены низкие, ударники учебы получают особые обеды.

В кружки текущей политики вовлечены все студенты. Комсомольцы учатся на „хорошо“ и „отлично“.

Организация увеличивается. В течение учебного года принято в комсомол 25 ударников учебы.

Комсомол воспитал не один десяток студентов. Например т. Крашенникова до вступления в ряды ленинского комсомола была пассивной, училась неудовлетворительно. Комсомольская организация, окружив ее вниманием в повседневной жизни, помогая в учебе, превратила в лучшую ударницу-общественницу.

Комсомол имеет опыт борьбы за высокое качество учебы.

Все наши силы направлены на достижение первенства, и этого мы достигнем.

Секретарь комитета ВЛКСМ Белослудцев

Комсомольское племя 23/IV 35.

Соревнование группоргов

НАД ЧЕМ БУДЕТ РАБОТАТЬ ГРУППА ТРОФИМОВА

Комсомольская группа т. **Трещалова** включилась в социалистическое соревнование с группой **Кощеевой** на лучшую постановку массово-политической работы среди молодежи.

Договор группы конкретно указывает, что должен делать каждый комсомолец в этом соревновании, кто за что отвечает, кому и в чем нужно подтянуться.

Комсомольцы **Сандалов** и **Кривошеин** должны через общеобразовательную школу сдать экзамен за пять классов, сейчас у них образование за четыре класса. Комсомольцы **Трещалов, Двинянинов, Корпец** должны через школу среднего образования сдать за восемь классов, сейчас они имеют образование за семилетку. **Стяжкин, Князева, Гырдымова** будут сдавать за четыре класса 1-й ступени. Теперь у них образование только за два класса.

Так каждый из комсомольцев будет драться за повышение своего культурного уровня. И это декларациями не сделать, необходима упорная, кропотливая работа.

Группа взяла обязательство сдать политзачеты за 1934-35 г. политучебный год не ниже чем на „хорошо". Есть сейчас отстающие товарищи **Сандалов, Гырдымова, Князева, Шишкин**, к ним группа прикрепила тов. Некипелова для проведения дополнительных занятий, чтобы обязательство не осталось пустым.

◆ ◆

(„Политехоборудование", столярный цех)

◆ ◆

К сдаче гостехэкзамена решили тоже подготовиться так, чтобы и здесь обязательство выполнить—сдать не ниже чем на „хорошо" и „отлично". К слабым для помощи прикреплены сильные товарищи **Трещалов, Шишнин** и **Стяжкин.**

В группе выделен агитатор тов. Двинянинов, на обязанность которого возложено проводить ежедневные читки газет, охватить всех комсомольцев и беспартийную молодежь подпиской на газеты и вербовать читателей библиотеки.

За устройство и работу с доской текущей информации в цехе отвечает т. Гырдымова. Срок организации ее 23 марта.

К МЮД комсомольцы обязались все прочитать книги: **Шолохова** „Поднятую целину", „Бруски" **Панферова, „Мать" Горького, „Железный поток" Серафимовича, „Человек меняет кожу" Бруно-Ясенского.**

Группа закрепилась за пионерским отрядом, и за его работу будет отвечать каждый комсомолец. Уже отработали сверхурочно на нужды отряда; кроме того решили в одном из жактов организовать пионерский форпост и проводить в нем работу среди детей.

Раз в месяц приглашать на групповые собрания молодежи в цех для бесед лучших производственников и красногвардейцев.

Сейчас в группе все чувствуют ответственность за взятое обязательство: полностью сдать военгехэкзамен, некоторым надо досдать по ГСО, по мотору; 5 человек готовятся сдавать на ворошиловских стрелков.

В области организации отдыха молодежи группа обязалась устраивать коллективные посещения кино и музеев 1—2 раза в месяц.

Проверку договора соревнования решили проводить между группами ежемесячно. Договор вывесить в цехе. Группорг будет проверять обязательства повседневно.

При всей этой культурно-массовой работе каждый комсомолец группы должен выполнять производственный план, участвовать в производственном соревновании, содержать в чистоте рабочее место и не иметь брака.

Такое соревнование группы на лучшую постановку массово политической работы должно содействовать лучшей работе каждого комсомольца на производстве.

Обязательства группы Трещалова характерны и для других соревнующихся комсомольских групп „Политехоборудования"—они также насыщены конкретностью.

Дело за работой, за их практическим осуществлением.

Б. Абинцев

Комсомольское племя

Комсомольское
259

О проведении союзного дня по проработке решения ЦК ВЛКСМ „О хранении комсомольского билета“

Постановление оргбюро ЦК ВЛКСМ Кировского края

Провести союзный день во всех первичных организациях края с проработкой решения ЦК ВЛКСМ **„О хранении комсомольского билета“** в сроки до 20 марта.

Предложить райкомам ВЛКСМ особо тщательно подготовиться к проведению союзного дня.

Секретарь оргбюро ЦК ВЛКСМ **Н. Березин**

АРХИВЫ УДМУРТИИ

ЛЕНИНСКОЕ ВОСПИТАНИЕ МОЛОДЕЖИ—ПЕРВОСТЕПЕННАЯ ЗАДАЧА КОМСОМОЛА

„Именно молодежи предстоит настоящая задача создания коммунистического общества», — говорил ЛЕНИН в широко известной речи на III с'езде комсомола.

15 лет прошло с момента произнесения Ильичем этой речи. За эти годы на историческую сцену вышло современное поколение, выросшее и воспитанное не в капиталистическом обществе, а в Стране Советов, поколение, призванное Лениным построить бесклассовое социалистическое общество.

И мы видим, как на деле под руководством партии, под руководством СТАЛИНА осуществляются великие заветы ЛЕНИНА.

Вместе с лучшими людьми старого поколения на всех этапах пролетарской революции, на фронтах гражданской войны, а после их ликвидации буквально во всех отраслях народного хозяйства, на самых тяжелых участках социалистической стройки успешно дралась под знаменем коммунизма наша рабоче-крестьянская молодежь. Ленинский КОМСОМОЛ занял в этой борьбе среди активных строителей социализма виднейшее, почетнейшее место.

За истекшие годы созрела НОВАЯ СМЕНА. Появилась новая молодежь. И перед этой молодежью, получающей воспитание в эпоху еще небывалого по масштабам социалистического строительства, в эпоху пятилеток, поставлены сейчас жизнью особо сложные и ответственные задачи.

Надо ли доказывать, что глубокой ошибкой было бы пытаться отрывать задачу воспитания молодежи от ее участия в хозяйственном строительстве и замыкаться в «школьных формах» воспитания.

Ясно, что КОМСОМОЛ в первую очередь несет политическую ответственность на ряду с органами Наркомпроса за воспитание молодежи как на производстве, так и в школе, в семье, на «улице».

Комсомол, как за последнее время уже неоднократно указывалось, занимался этой своей главной задачей недостаточно, не уделял необходимого внимания воспитанию молодежи, в особенности учащейся молодежи, которая (если принять во внимание плохую работу наркомпросов) была предоставлена таким образом сама себе.

Комсомольские организации вузов и втузов в ряде случаев подменили воспитание молодежи в ленинском духе, внимание к живому молодому человеку, нуждающемуся в руководстве, бюрократическим обсуждением разных «вопросов», заседательской суетней, командованием, рапортоманией. Комсомол, очевидно, забыл, что массы молодежи приходят в учебные заведения не только для того, чтобы получить там специальные знания, но и для того, чтобы под опытным и умелым руководством старших товарищей поднять свой общий культурный и политический уровень.

Еще в большей мере отвечает комсомол за воспитание детей В НАЧАЛЬНОЙ И СРЕДНЕЙ ШКОЛЕ.

А между тем, — это надо сказать со всей резкостью — комсомольские организации забыли о школе, оторвались от учащейся молодежи, зачастую даже не знают ее запросов и настроений и—главное — до сих пор ничего или почти ничего не сделали для борьбы с отрицательными явлениями в школе — распущенностью, хулиганством, поножовщиной, воровством

Достаточно для иллюстрации бездействия комсомола указать на из рук вон плохую работу ПИОНЕРСКИХ ОРГАНИЗАЦИЙ. В Туле например половина пионерских отрядов, числящихся на бумаге, не имеет вожатых, только 7 школ из 46 имеют первичные организации комсомола. Тула — не исключение.

Комсомольские руководящие органы проходили, как правило, мимо этих явлений. Они дублировали хозяйственный и партийные аппарат, а воспитание молодежи отдали на откуп второстепенным работникам, райбюро пионеров и т. д. А ведь кто, как не комсомол и его комитеты, в первую очередь должны прежде всего заняться воспитанием молодежи!

И вполне правильно поступит ЦК комсомола, если он упразднит в ближайшие же дни мешающие его работе средостения в виде ЦБ юных пионеров и других «специальных» аппаратов, создав на их место отделы пионеров при комсомольских комитетах.

Наша молодежь еще плохо знает героическое прошлое рабочего класса, историю нашей партии, борьбу партии со всякими антиленинскими уклонами и группировками, и комсомол должен всемерно и каждодневно содействовать повышению идейной вооруженности молодежи.

Нельзя мириться и с тем, что комсомольские руководящие работники, которым вверено воспитание молодежи, вожатые и др. зачастую сами плохо воспитаны, не работают над собой, не читают художественной литературы, не знают произведений даже крупнейших поэтов, а иногда не читают даже газет, появляются в отряде и в школах в неряшливом виде, в грязной обуви, в разговоре с пионерами употребляют нелитературные выражения и подчас даже бравируют грубостью и некультурностью. Такие «вожатые» конечно не могут воспитывать наших детей и сами должны быть перевоспитаны. От руководства воспитанием детей надо таких комсомольцев освободить—и, чем скорее, тем лучше.

Воспитательная работа должна быть доверена культурным, политически образованным работникам, независимо от их возраста. Текучесть в этом деле—особо тревожное явление. Комсомол должен закрепить за собой свои лучшие кадры, не допуская частой смены вожатых и других организаторов воспитательной работы. У комсомола имеется опыт положительной работы в этом направлении в отдельных организациях, поучительный опыт работы с «трудными» детьми, дезорганизаторами. Заслуживает внимания опыт сталинского райкома комсомола в Москве, который сумел сделать содержательным и интересным «день вожатого». Всесоюзную известность получила иркутская пионерская «База курносых».

Комсомол на всех этапах своего развития всегда получал помощь от нашей партии и лично от вождя партии товарища СТАЛИНА и не раз доказывал со всей убедительностью, что умеет успешно выполнять указания ЛЕНИНА и СТАЛИНА. Комсомол в праве гордиться той высокой оценкой, которую товарищ СТАЛИН дал работе комсомола в период первой пятилетки, сказав, что «ударники и ударницы комсомола покрыли себя славой в период нового строительства заводов, фабрик, шахт, железных дорог, совхозов, колхозов».

Мы не сомневаемся, что и сейчас, когда перед комсомолом с особой широтой и остротой выдвинулась задача ленинского воспитания молодежи, он приложит все усилия, чтобы эту задачу выполнить с честью.

261

Выше классовую бдительность!

Бахтин вот уже с год не считает себя комсомольцем. Год тому назад он выбыл из Омутнинского района без ведома комсомольской организации и не снялся с учета. Затем он снова прибыл в Омутнинск, пред'явил комсомольский билет начальнику ОРС леспромхоза, устроился на работу. Прожил еще несколько месяцев и наконец решил оформить свое комсомольское дело.

Подал заявление на бюро райкома. Неожиданным показалось это заявление райкомовцам. Члены бюро считали Бахтина комсомольцем, поэтому сомневались в необходимости постановки вопроса о восстановлении его в комсомоле. Бюро постановило считать Бахтина комсомольцем и предложило работать в первичной организации, уплатив за год членские взносы.

Разложившийся комсомолец Осколков (верховской организации) злоумышленно изорвал комсомольский билет. Безответственно подошли к этому первичная организация (комсорг Плотников) и омутнинский райком ВЛКСМ. Первичная организация ограничилась только тем, что исключила Осколкова из членов ВЛКСМ, а бюро РК ВЛКСМ на том же заседании подтвердило это решение. Пьяница и летун Шихалеев еще полтора года назад был исключен из комсомола, однако все это время он имел комсомольский билет, используя его в своих шкурнических целях. И в этом повинны руководители омутнинской КСМ организации, исключив его, „забыли" отобрать билет.

Руководство черно-холуницкой комсомольской организации потеряло бдительность. Здесь имеются случаи сращивания комсомольцев с классово-чуждыми элементами. Уже несколько месяцев назад комсомолки Быданцева, Кирпикова и Волоскова вышли замуж за лишенцев. Характерно, что первичная организация Черной Холуницы обошла молчанием эти факты. Не сделал всех необходимых выводов и РК ВЛКСМ. Только на днях РК ВЛКСМ исключил чужаков Быданцеву, Кирпикову и Волоскову из комсомола.

Райком ВЛКСМ не учел того, что одним исключением чужаков КСМ организации не могут быть оздоровлены. Необходима большая воспитательная работа среди комсомольцев. Необходимо освоить каждому комсомольцу решения ЦК ВЛКСМ „об утере комсомольских билетов", своевременно разоблачать врагов, прикрывающихся под комсомольским билетом. Выше классовую бдительность!

П. Ковальногов

Вся молодежь должна посмотреть „Юность Максима“

(К демонстрации фильма в г. Кирове)

История нашей партии, история рабочего класса—лучшее орудие коммунистического воспитания нашей молодежи. Узнавая прошлое своих отцов, знакомясь со строем царско-помещичьей опричнины, державшейся на тюрьмах и виселицах, на подневольном труде и безграмотности, на жандармах и попах, наша молодежь еще больше, еще беспредельней будет любить и ценить наше радостное настоящее. Она еще настойчивей и энергичней будет крепить мощь наших завоеваний. Она еще метче и сокрушительнее будет громить врагов.

Правдиво, ярко, увлекательно рассказать об этом прошлом, показать, как в огне оголтелой реакции на капиталистических заводах и фабриках, на каторгах, в ссылках и казематах российской империи зарождалось, росло, крепло и ширилось рабочее движение, как выкристаллизовывался, под гениальным руководством **Ленина и Сталина**, большевизм, росла партия революционного рабочего класса, показать глубокую веру в конечное торжество социализма, веру в победу,—это значит вооружить нашу молодежь огромным революционным опытом десятилетий.

Вот почему так восторженно встретила наша страна „Чапаева“, так восторженно встречен фильм «Юность Максима» —картина большой революционной силы, прекрасного мастерства.

Насыщенная подлинным драматизмом, эта картина о юности молодого рабочего царской России, о созревании его классового самосознания, о его пути от „веселого, беззаботного паренька, не знающего, что к чему“ до профессионала-революционера, глубоко волнует зрителя. Она, эта картина, вводит его в старый завод с его хозяевами и мастерами, с его системой эксплоатации и шпионажа. Она потрясает зрителя баррикадными боями и зверской расправой с рабочими. Она подымает гнев и классовую ненависть к врагам.

„Кино, — писал тов. **Сталин** в своем недавнем приветствии работникам советской кинематографии,—**в руках советской власти представляет огромную неоценимую силу.**

Обладая исключительными возможностями духовного воздействия на массы, кино помогает рабочему классу и его партии воспитывать трудящихся в духе социализма, организовывать массы на борьбу за социализм, подымать их культуру и политическую боеспособность“.

Для нас, комсомольцев и комсомолок, для широких масс рабоче-колхозной молодежи, которая зачастую даже не видела своими глазами полицейского, воспитательное значение этого большой художественной силы фильма огромно. Об этом говорили со страниц нашей газеты участники X пленума ЦК ВЛКСМ.

Мы обязаны организовать нашу работу так, чтобы не было ни одного комсомольца, ни одного молодого рабочего и колхозника, не видевшего «Юности Максима», этого ценного вклада в советское кино.

Из „Комсомольской правды“

О делах и людях, неизвестных райкому

Постановление оргбюро ЦК ВЛКСМ о краевом комсомольском соревновании на лучшую подготовку к весеннему севу должно было всколыхнуть все комсомольские организации и каждого комсомольца. Борьба за лучшую подготовку к севу на основе соревнования должна организованно укрепить первичные организации. Однако важность этого решения понимают не все райкомы.

В сарапульском райкоме комсомола его просто недооценили. Иначе чем можно об'яснить факт, что этот вопрос впервые обсуждался только 11 февраля на пленуме райкома ровно через месяц после вынесения постановления оргбюро.

Между тем Сарапульский район к весеннему севу еще далеко не готов. План сортообмена выполнен всего лишь на 10 проц., зимняя вывозка навоза произведена недолго (42 проц.). План ремонта инвентаря и машин райком считает „далеко перевыполненным", фактически же ремонт не закончен.



САРАПУЛЬСКИЙ „КОНЕК-ГОРБУНОК"

Районы ВЛКСМ не организуют соревнование между первичными организациями, ссылаясь на то, что „почти все комсомольцы работают в лесу".

Антикварев редактирует решение

Пленум райкома о соревновании по подготовке к севу принял решение, целиком дипломную часть поручили зам. секретаря т. Антикареву. Для большей эффективности спешно, генерально выехали на соревнование Вятские Поляны. На этом пять начатого соревнования обрывалась. Райком, надеясь на участников пленума, стал терпеливо ждать результатов. В ожидании их инструктор райкома по сельскому хозяйству т. Пушин целые полтора месяца томился в стенах райкома и не выезжал в первичные организации.

Возможно, что еще и сегодня бесплодная практика выжидания продолжалась бы, но обычный покой райкома был нарушен из оргбюро ЦК ВЛКСМ приехал инструктор проверять ход соревнования.

Что мог сказать райком (секретарь т. Калужин о развертывании соревнования? Начего. Соревнование даже не оформлено. Выработать на основе принятых пленумом решений содоговор никто не догадался, решения пленума до первичных организаций не довели, так как Антикарев все еще продолжал редактировать их. В итоге соревнования между первичными организациями никто не организовал. Вятско-полянский райком упорно не подписывал несуществующий договор.

Конюх боится подойти к лошади

Если подготовке коня к севу райком комсомола в редких случаях уделил внимание, то на деле заботы о коне почти нет. Конюхов комсомольцев и молодежь райком не знает не только обещанные 10 показательных конюшен.

Варваркое отношение к лошади все еще продолжает встречаться во многих колхозах, в ряде случаев комсомольцы с этим не борются. В этом отношении характерен О.-Болотинский сельсовет. В нем председатель совета Степан Осинкин—комсомолец, председатель „Вторая пятилетка", Карамбаев, председатель „Пролетарий", Юскин, предколхоза им. Молотова, Палев, предколхоза им. Азина, Решетников—тоже комсомольцы. В этих колхозах есть и первичные комсомольские организации. Однако плохих лошадей там не меньше, чем и в других колхозах.

В колхозе им. Молотова из 19 лошадей 5 имеют упитанность ниже средней, одна лошадь выведена из строя самим Палевым. В колхозе им. Азина, как и во многих других, лошади, особенно жеребята, не чистятся. Они настолько запарашивались, что сами конюхи не знают, как к ним подступиться.



В колхозе им. Азина конский молодняк совершенно не чистится. В чистки взрослых лошадей бывает „нередко — но часто".

Случаи побитости и вообще заболеваний коня приобрели в сельсовете массовый характер. По 12-сведениям ветеринарного врача через ветеринарный пункт за последние два месяца прошло 112 лошадей.

Неожиданное появление программ

Такой важнейший участок работы первичных организаций, как повышение агротехнических знаний, не просто „выпал" из поля зрения райкома. Нет, здесь уже прямое игнорирование агротехучебы. Отсутствие агротехучебы в районе райком морских программ для кружков. Когда же к удивлению секретаря райкома т. Калужина программы очутились на его столе (их обнаружили являющиеся в райо), то он как бы в оправдание себя по адресу райбо бросил весьма нелестный эпитет.

В Сарапуле 7 комсомольцев работают агрономами. Однако они ни в какой степени райкомом не используются.

Конечно, бездействие райкома на этом участке вопсе не значит, что агроучебы в районе нет. Она есть. Пусть рабзо, в частности животноводческий сектор, плохо занимается этим вопросом, все же при 23 хатлабораториях агротекукрыки созданы, в них учатся около 160 колхозников.

Но вот учатся ли комсомольцы в этих кружках, что делается в хатах-лабораториях—райкому неизвестно.

Было бы правдивее...

К созданию комсомольских зерноочистительных обозов в первичных организациях колхозов райком не делал попыток, ребят „легкой кавалерии" по проверке ремонта инвентаря тоже не проведен.

На одного пункта обязательств пленума по подготовке к севу бюро райкома не выполнило. Короче говоря, 2 марта на бюро райкома Калужин был вынужден признаться, что подготовка к севу в районе проходит без участия комсомольских организаций. Было бы конечно правдивее, если бы т. Калужин признал, что подготовка к севу проходит без участия комсомола.

А попробуйте-ка обвинять в этом райком. Десяток „об'ективных" причин противопоставит вам секретарь райкома, если бы райком не пришлось организовать соревнование. То секретарь райкома в 5 днях работает, то райком некому сидеть было. Главной же причиной плохой работы по соревнованию райком считает свою загруженность. „У нас человек 200 комсомольцев в леску работает", хотя кроме этих 200 человек в деревнях комсомольские организациях насчитывается еще свыше полтысячи комсомольцев.

Конечно, было бы неверно утверждать, что комсомольцы в колхозах по подготовке к севу ничего не делают. Одних только председателей колхозов комсомольцев в районе 17 человек. Их колхозы готовы к севу несравненно лучше многих других. Готовятся к севу и комсомольцы-бригадиры и кузнецы.

Есть такие первичные организации, которые тоже немало готовятся к севу. Например комсомольцы раскольниковского колхоза при проверке засимки семфондов обнаружили недостаток семян 300 центнеров. По их инициативе в 4 бригадах строятся бани для мытья лошадей (одна уже построена), организуется военизированная конюшня. Комсомольская организация колхоза „Рассвет" при недостатке тягловой силы в колхозе изучает 18 голов крупного рогатого скота.

Вывоз Азина Решетникова для организации индивидуальных программ для кружков. Решетников до сих пор не знает председателей колхозов и бригадиров своего района, которые бы пришли его назад. Райкому известно только то, что между собой соревнуются 4 председателя колхозов: Заслонов („Красный восток") с Сапожниковым („Трактор"), и Сапожников Н. („Красный пахарь") с Завариным („Искра"), и что Заварин организовал в своем колхозе соревнование бригадиров полеводческих бригад.

Обратные результаты

Вина райкома комсомола усугубляется тем больше, что ряд первичных организаций вместо улучшения всей своей внутриколхозной работы в связи с соревнованием по подготовке к севу показывают совершенно обратные результаты.

Первичная организация колхоза „Красный бор" никакого участия в подготовке к севу не принимает.



По словам райкомзора агротехучета по организации из-за отсутствия программ, когда как программы райко разослались по колхозам.

политучебой занимается случай к случаю. В результате этого комсомольцы никакой дисциплины не чувствуют. Лучший ударник колхоза тов. Бобылев добровольно ушел из комсомола.

В неприхинском колхозе 7 комсомольцев. Никакой работы они не ведут. Комсорг Еловой, неграмотный, вместе с другими комсомольцами занимается пьянкой и хулиганством. Членские взносы у комсомольцев не уплачены с мая месяца. От какой-либо комсомольской работы они категорически отказались.

Нелестно будет для райкома комсомола и то, что кое-где первичные организации сами распались. В колхозе им. Ленина из трех комсомольцев остался один, двое дезертировали с лесозаготовок и из колхоза. В Еженском сельсовете райком считает 18 комсомольцев, тогда как их только 3 человека (в колхозе „Нашмен") да 2-3 одиночки.

Даже и в тех колхозах, где председатели комсомольцы, первичные организации нередко без действуют. Председатель колхоза им. Молотова тов. Палев, он, же и комсорг, нелепо управляет колхозом, но комсомольской работы не ведет: до последнего времени у комсомольцев сомнение взносы не были уплачены за два года, комсомольцы политически неграмотны. Комсомолец с 1933 года Бабкин и комсомолка Аришкина не знают даже наших вождей, не знают и комсомольского устава. Тот же Бабкин неудержим, он имеет даже элементарных знаний по агротехнике.

В колхозе им. Азина где председатель Аркаша Решетников, из 5 комсомольцев остался только один, остальные разбежались.

За счет лучших молодых ударников эти организации не растут. А ведь есть замечательная молодежь! Вот например Чухлицев Анатолий, из колхоза „Искра" комсомолец, он заработал нынче 427 трудодней, такого количества нигде у одного колхозника. Колхозники очень относятся с уважением. Он ударник, премирован. Хлеб ему привезли и амбар красным обозом. Вот комсомолец и одна из лучших ударниц колхоза Дайка Жихиня. А сколько таких молодых ударников в других колхозах, с которыми не работают!

Массовая культурная работа в связи с подготовкой к севу во многих первичных организациях не развернута. Ни чтецов-агитаторов, ни редкоторов стенгазет райком не знает; работа с ними не проводится.

* * *

Позорно сарапульскому райкома в соревновании квалифицировать иначе, как недоценки краевого комсомольского соревнования, они, что Калужин с своих решений пленума в первичных организациях нет, с становлением оргбюро ЦК ВЛКСМ в деревенских комсомольцы не знакомы, так как газету „Комсомольское племя", в которой оно опубликовано, первичные организации не получили.

Не случайно и то, что подготовительная работа и организация соревнования сведены к постановке доклада на пленуме райкома о ходе подготовки к севу. Доклад делал завраййо Бушлов.

А. К.

АРХИВЫ УДМУРТИИ

Цена 5 коп.

ПРОЛЕТАРИИ ВСЕХ СТРАН, СОЕДИНЯЙТЕСЬ!

9 МАРТА 1935 г. № 37

КИМ КОМСОМОЛЬСКОЕ ПЛЕМЯ

ОРГАН ОРГБЮРО ЦК ВЛКСМ КИРОВСКОГО КРАЯ

264

Воспитание молодежи — центральная задача комсомола

На всех этапах победоносного развития пролетарской революции наш ленинский комсомол, руководимый партией, высоко держал знамя борьбы за коммунизм. Ленин в исторической речи на III с'езде РКСМ в 1920 г. говорил: „...В известном смысле можно сказать, что именно молодежи предстоит настоящая задача создания коммунистического общества, ибо ясно, что поколение работников, воспитанное в капиталистическом обществе, в лучшем случае сможет решить задачи уничтожения основ старого, капиталистического быта, построенного на эксплоатации..."

Героическими усилиями рабочего класса и трудящегося крестьянства в нашей стране не только подорваны основы старого, капиталистического общества, но и создан прочный фундамент социализма. И мы живем сейчас в такое время, когда современное поколение на деле является той силой, которая была призвана Лениным еще пятнадцать лет назад решать настоящую задачу создания коммунистического общества.

Вся богатейшая и разнообразнейшая деятельность ленинского комсомола говорит о том, что он успешно выполнял заветы Ленина. Он не только геройски дрался на фронтах гражданской войны. Он с такой же беспредельной преданностью боролся за восстановление разрушенного двумя войнами народного хозяйства. И он с такой же непревзойденной энергией помогал партии в период социалистического наступления по всему фронту.

С каждым годом увеличивалось количество молодых кадров во всех отраслях народного хозяйства. Эти кадры чутко прислушивались к решениям партии и смело дрались за осуществление большевистских лозунгов о своевременном выполнении производственных планов в промышленности, о коллективизации сельского хозяйства, о социалистическом соревновании и ударничестве, о ликвидации кулачества, о борьбе с бюрократизмом, о самокритике. И сейчас в общей массе активных строителей социализма на фабриках и заводах, в колхозах и совхозах наша молодежь бесспорно занимает одно из первых мест.

Но жизнь идет вперед, и она властно пред'являет к нынешней молодежи новые, более повышенные требования. Товарищ Сталин, развивая мысли Ленина о задачах молодежи, еще в 1928 г. на VIII с'езде ВЛКСМ говорил: „...У нас есть люди, которые готовы воспевать нашу некультурность. Если ты неграмотен или пишешь неправильно и кичишься своей отсталостью, ты рабочий от „станка", тебе почет и уважение. Если ты вылез из некультурности, научился грамоте, овладел наукой, ты чужой, „оторвался" от масс, перестал быть рабочим. Я думаю, что мы не двинемся вперед ни на шаг, пока не вытравим этого варварства и дикости. Рабочий класс не может стать настоящим хозяином страны, если он не сумеет создать своей собственной интеллигенции, если он не овладеет наукой и не сумеет управлять хозяйством на основе науки".

За прошедшие семь лет мы, конечно, далеко, очень далеко ушли вперед. В частности все меньше становится молодых людей, воспевающих свою некультурность. Но зато у нас еще много молодых людей, в том числе и комсомольцев, которые недостаточно проникаются общими задачами социалистического строительства в современный период. А обстановка у нас сейчас новая, т. е. совсем иная, чем, скажем, даже три-четыре года назад. Если, например, „в период гражданской войны,— говорил товарищ Сталин на том же VIII с'езде комсомола,—можно было брать позиции врага напором, храбростью, удалью, кавалерийским наскоком", то „теперь, в условиях мирового хозяйственного строительства, кавалерийским наскокам можно было лишь испортить дело. Храбрость и удаль нужны теперь так же, как и раньше. Но на одной лишь храбрости и удали далеко не уедешь... Чтобы строить, надо знать, надо овладеть наукой, а чтобы знать, надо учиться. Учиться упорно, терпеливо".

Это указание товарища Сталина относится прежде всего к нашей современной молодежи, ибо она в подавляющем большинстве своем—ровесница Октябрю, она смутно представляет себе капитализм, первые этапы развития пролетарской революции, и поэтому ей труднее разбираться в явлениях общественной жизни, ей труднее оценивать роль и значение величайших экономических и политических сдвигов и изменений. И она должна учиться, учиться много и настойчиво, чтобы вполне оправдать свое назначение, как активных строителей нового общества. К сожалению, учится она еще слишком мало.

Имеется много фактов, когда молодые рабочие и колхозники неплохо относятся к своим производственным обязанностям, зато слабо работают над повышением своего технического и особенно политического и культурного уровня. Учащаяся молодежь неплохо овладевает специальным предметом, зато чрезвычайно слабое внимание уделяет общим наукам, а известная часть этой молодежи иногда бывает даже аполитична, чересчур академична.

Повинен в этом прежде всего комсомол. Он слабо сочетает свою производственную деятельность с образованием и под'емом культурного уровня масс молодежи. Он больше уделяет внимания хозяйственным вопросам, чем идейному воспитанию молодежи. Много командования, мало наставлений, терпеливых раз'яснений. Много подражания различным общественным организациям, мало, ничтожно мало того, что свойственно и что необходимо молодежи.

Комсомол не всегда знает, чем дышит, чем интересуется молодежь, особенно вне производства. Он плохо занимается школой, а ведь здесь несколько миллионов молодежи, здесь создаются основы мировоззрения подрастающего поколения.

Нечего доказывать всю вредность одностороннего воспитания молодежи. Мы из молодого человека должны воспитывать не просто работника, а работника бойца, организованного, дисциплинированного, с широким политическим кругозором, культурно развитого, умеющего разбираться в обстановке и на деле строить социалистическую жизнь. Сейчас уже недостаточно быть только хорошим производственником. Нужно также расти политически, культурно и расти быстро, иначе можно отстать от жизни.

Именно на этом комсомол обязан сейчас сделать ударение. И в соответствии с этой задачей он должен перестроить всю свою работу, весь свой аппарат, чтобы последний был целиком на службе коммунистического воспитания молодежи и ее смены —пионеров.

Воспитание молодежи—наше общее дело. Тот, кто не понимает этого, тот не большевик, а чиновник. Партийные организации только тогда смогут сказать, что действительно помогают комсомолу, если они каждодневно будут уделять внимание воспитанию молодежи, если они будут давать комсомолу самых лучших, подготовленных товарищей, если они создадут вполне благоприятные условия для роста и работы комсомольских активистов.

Новая обстановка—новые задачи—по-новому работать.

Центральная задача комсомола—воспитание молодежи.

(Передовая „Правды")

ДО КОНЦА ИСПРАВИТЬ ОШИБКИ И НЕДОСТАТКИ

Газета **„Комсомольское племя“** в ряде своих статей совершенно правильно отмечала недостатки воспитательной работы в нашей организации. Борясь за реализацию решений X пленума ЦК комсомола и выполняя указания газеты, городская комсомольская организация достигла положительных результатов в своей работе.

Все комсомольцы сейчас охвачены политучебой, посещаемость достигает до 90 проц. Ряд парткомов выдвинул руководителями комсомольских политшкол коммунистов (**Бралкинд** — ЦРК, **Кузнецов** — главсуд и др.). Сейчас работают пять комсомольских пропсеминаров. По семи комсомольским организациям проведены политзачеты. Сдало на „отлично“ 71 комсомолец, на „хорошо“ 367, на „удовлетворительно“ 257 и на „неудовлетворительно“ 14.

Горком начал уделять больше внимания учебе актива. Организован и работает кружок по изучению ленинизма. Организуется цикл лекций по разным вопросам.

К 1 мая 70 комсомольцев-активистов сдадут зачеты по литературному минимуму. Развернулась проработка художественных произведений (**„Бруски“ Панферова, „Поднятая целина“ Шолохова, „Чапаев“ и „Мятеж“—Фурманова, „Первая девушка“ и „Пленум друзей“** Богданова).

Улучшается пионерская работа. Организована детская газета „За коммунистическое воспитание“ с тиражем 6 тыс. Ремонтируется детская техническая станция. С 16 марта введен единый пионерский день. Лучшие сборы пионеротрядов транслируются. Открыт детский магазин.

Значительно улучшили быт студенчества. Горкомол добился для студентов 50 проц. скидки стоимости билетов для посещения кино, театра, бани. Проводятся дневные спектакли с уплатой студентами 30 проц. стоимости билета. Добились бесплатного посещения музея. Разрешается вопрос об организации студенческой парикмахерской. Все студенческие общежития радиофицированы.

Однако качество преподавания в вузах и техникумах социально-экономических дисциплин еще низкое. Например, в театрально-художественном техникуме на первом курсе по изучению музыки и танцев студенты не имеют „неудов“, а по изучению истории ВКП(б) имеется 5 „неудов“. Сам секретарь комитета ВЛКСМ **Наумов** по всем дисциплинам учится на „отлично“ и „хорошо“, а по истории ВКП(б) только на „удовлетворительно“. Такое же положение и в автодорожном техникуме.

Комсомольские группы в учебных заведениях еще не укреплены и не являются подлинными организаторами социалистического соревнования и не борются за высокое качество учебы по всем дисциплинам.

В большинстве школ еще слабое качество пионервожатых. Из 12 пионерработников, посещающих пропсеминар, 10 сами не знают элементарной политграмоты, никаких газет не читают.

В результате об'явленного конкурса на лучшее воспитание детей и совершенно правильной критики газетой **„Комсомольское племя“** нашей работы, мы повысили требования к школам и выявили ряд интересных фактов.

Ученик школы № 9 **Дятлов Вася** был лучшим ударником учебы. Он интересовался фотографией, но в школе фотокружка не было. Вася не раз просил организовать фотолюбителей и начать изучение фотоаппарата. Но навстречу ему никто не шел. Тогда Дятлов похитил из школы несколько фотопластинок и хотел учиться на дому. Его поступок разоблачили, и Вася был исключен из школы.

Через несколько дней о Васе забыли. Он оказался на улице, где попал под влияние хулиганствующих элементов и начал постепенно разлагаться, установил связь с товарищами по школе и стал переносить в школу дурные поступки, которым научился на улице. Этот факт ярко подтверждает, что мы школой занимались слабо.

После правильной критики газетой **„Комсомольское племя“** работы в школе № 13 мы организовали несколько интересных кружков для учащихся, для всех пионеров купили галстуки. Сейчас ребята культурно проводят свой досуг. Повышается качество учебы, дисциплина, пионерсборы проходят организованно. Учительница **Котлова** с работы снята.

Улучшается комсомольская работа в **мединституте**. Проводятся конкурсы плясунов, певцов, часто организуются студенческие концерты. Все 127 комсомольцев охвачены политучебой и не имеют ни одного „неуда“. 112 студентов сдали нормы на ГСО, 170—по лыжам, в 4 группах изучается автомотор.

В городе имеется ряд производственных комсомольских организаций.

Комсомольцы **химзавода Григорьев, Завалин, Димитриев** прекрасно осваивают новейшую аппаратуру. Бригадиры молодежных бригад **мотозавода: Журавлев, Субботин, Ончуков** на основе изучения техники стали ежемесячно выполнять планы от 140 до 170 проц.

Но в этих организациях идейно-политическое воспитание поставлено слабо. Техники-комсомольцы химзавода получают приличную зарплату, но никаких газет не выписывают, политучебы не посещают, художественных новинок не читают. Они „кичатся“ тем, что литературу изучали, будучи в техникуме. На химзаводе нет военной работы, хотя имеется оборудованный тир. На мотозаводе ни один комсомолец не сдал норм на значок ГТО.

27 марта созывается пленум городского комитета комсомола. Пленум должен на основе большевистской самокритики вскрыть все промахи в работе, закрепить первые положительные результаты и в дальнейшем воспитательную работу поставить на должную высоту.

Секретарь Ижевского горкома ВЛКСМ ***САМСОНОВ***

265

~~Комсомольская~~ племя 26/III № 70.

По следам наших выступлений

УРОК БЕЗДУШНЫМ

266

ПРОДОЛЖЕНИЕ ОДНОГО РАЗГОВОРА

БЕЛЕВ, 25. **(От наш. корр.).** Опубликованное 20 марта в «Комсомольской правде» письмо комсомолки-матери **К. Морозовой** всколыхнуло всю белевскую организацию ВЛКСМ.

Впервые в истории организации в Белеве состоялось общегородское собрание замужних комсомолок, комсомолок-матерей.

Некоторые из них пришли в райком после двухлетнего или годичного отрыва от организации.

— Я уже и выступать разучилась, — говорит тов. **Сапотницкая,** — а хотелось бы подробно рассказать, как хочется работать в комсомоле, как больно, обидно до слез отрываться от организации. По заявлению комсомолки **Фомушкиной** в Белеве впервые заговорили полным голосом о замужних комсомолках и их месте в организации.

Не одна Морозова натолкнулась в Белеве на стену казенного равнодушия и безучастности.

Молодые матери и замужние комсомолки **Урбанская, Кирюхина, Снаховская, Яковлева** и другие также не могут назвать чутким отношение к ним со стороны местных организаций.

Тотчас же после рождения ребенка Яковлеву незаконно уволили с работы.

«Вы все себе ребят заведете, а мы за вас работать будем?» — этот негодующий возглас члена бюро комитета ВЛКСМ при районном отделе народного образования **Некрасова** не раз раздавался на комсомольских собраниях организации.

Секретарь комитета комсомола роно **Гуков** и присутствовавший на собрании зам. секретаря райкома комсомола **Егоров** не возразили Некрасову, когда он настаивал на посылке в деревню Морозовой и Яковлевой.

Заслуживает внимания и поведение секретаря комитета при роно Гукова, который сперва заявил о невозможности созвать совещание комсомолок-матерей, а затем упорно продолжал отрицать неопровержимые факты нечуткого к ним отношения. Это не помешало Гукову высказать Морозовой свое неудовольствие по поводу того, что она написала письмо в «Комсомольскую правду».

Выступившая на собрании член бюро РК ВЛКСМ, пионерорганизатор **Ривберг** показала, что она не поняла смысла письма Морозовой. Все выступление Ривберг было посвящено защите обывательских, мещанских взглядов на мать-комсомолку.

24 марта письмо комсомолки-матери Морозовой обсуждалось на бюро белевского РК ВЛКСМ. Бюро признало, что члены бюро **Веселов, Егоров** и **Ривберг** не чутко отнеслись к комсомолке-матери Морозовой.

Организация ВЛКСМ при роно не проявила необходимого внимания к комсомолкам-матерям, допустила нетерпимые выпады против них со стороны комсомольца Некрасова, причем секретарь комитета Гуков не принял никаких мер к прекращению подобных безобразий.

Решением бюро РК ВЛКСМ бюро комитета роно распущено, секретарю Гукову об'явлен выговор, и он снят с работы.

Некрасову об'явлен строгий выговор.

Бюро РК ВЛКСМ обратило внимание всей организации на необходимость усилить заботу о комсомолках-матерях, решительно бороться с нечутким отношением к ним.

Решение РК ВЛКСМ будет обсуждено на очередном союзном дне во всех комсомольских организациях Белевского района.

В. ЕВГЕНЬЕВ,
З. МЕДВЕДОВСКАЯ.

На партийные темы

ВНИМАНИЕ КОМСОМОЛЬСКИМ ОРГАНИЗАЦИЯМ

М. Кузнецов, Г. Буслаев

Нет особой необходимости доказывать, какое большое место занимает комсомол и вообще молодежь в торговом аппарате, особенно в торговой розничной сети. В связи с развертыванием широкой торговли хлебом только в хлеботорговую сеть было послано около 15 тысяч комсомольцев. Это со всей остротой выдвигает задачу развертывания и усиления массово-воспитательной работы среди молодых кадров советской торговли.

Как же справляются с этой задачей партийные и комсомольские комитеты таких крупных торговых предприятий, как **Мосторг и центральный универсальный магазин Наркомзаготторга СССР** (Москва)?

В системе Мосторга работают 186 комсомольцев и больше 1.000 молодых работников, в центральном универмаге — 106 комсомольцев и около 500 молодых работников. Однако партийные комитеты Мосторга и центрального универмага очень мало знают о том, как работают комсомольские организации, как работают и живут отдельные комсомольцы и молодые работники прилавка. Секретари парткомов, как правило, дело имеют только с секретарями комитетов комсомола. Работу комсомольских организаций они знают в лучшем случае из постановки на бюро парткома «общих» докладов или отчетов секретарей комитетов комсомола.

Комитет комсомола центрального универмага работает без плана, вопросы на обсуждение комсомольских собраний ставятся, не исходя из запросов комсомольцев, а какие вздумаются секретарю комитета. Плохая подготовка к комсомольским собраниям и постановка на них зачастую незлободневных вопросов приводят к тому, что собрания проходят вяло. Из 106 комсомольцев на собраниях бывает не больше 50—60 человек, а беспартийной молодежи почти вовсе не бывает. В политкружках обучается всего 66 комсомольцев, остальные, по заявлению секретаря комитета комсомола т. Максимова, «учатся в школах КТУ (!) и других школах, не, как они там занимаются, мы не интересовались». Неудивительно, что комсомольцы часто не в состоянии ответить на самые элементарные политические вопросы.

Тов. Козлова, продавщица мануфактурного отдела, в комсомоле с 1931 г., студентка второго курса торгово-кооперативного техникума, не смогла сказать, какие вопросы обсуждались на последнем пленуме ЦК ВЛКСМ. Газет она не читает, занятий по общественному не посещает. Между тем комитетом комсомола она освобождена от политучебы, так как учится в техникуме.

Тов. Церковная, продавщица, в комсомоле с 1932 г., учится в техникуме, не могла сказать, какие вопросы обсуждались на ноябрьском пленуме ЦК ВКП(б). Газет она не читает, политически безграмотна.

С беспартийной молодежью комитет комсомола вовсе не работает. Молодежь желает принимать активное участие в общественно - политической жизни, в работе комсомола, но ее к этому никто не привлекает, работу среди нее никто не организует.

В комитете КСМ лежат 14 заявлений о приеме в комсомол, поданных в июле, августе и сентябре прошлого года. До сего времени они комитетом не разобраны.

Плохо поставлена работа по повышению квалификации молодежи и повышению ее технической грамотности. Из 106 комсомольцев к общественно-техническому экзамену привлечено 47 человек. Культурное обслуживание молодежи ограничилось тем, что комитет комсомола организовал один раз лыжную прогулку и несколько раз коллективное посещение кино.

Не лучшая картина в комсомольской организации **Мосторга**, где в результате несерьезного подбора руководителей комсомольской организации секретари комитета ВЛКСМ менялись, как перчатки. За 1934 г. здесь сменилось 6 секретарей (Кан, Гулынин, Гримберг, Табаков и др.). Все они были сняты с работы, как не обеспечивающие руководства комсомольской организацией. Но и сейчас работа комсомольской организации Мосторга, несмотря на смену седьмого по счету секретаря, не улучшилась. Об этом говорят следующие факты:

Из 186 комсомольцев постоянную общественную нагрузку имеют всего 90 человек, остальные не ведут общественной работы. С комсомольцами - одиночками, а их 80 человек (работают в торговой сети по 1-2 чел. в магазине), комитет комсомола не ведет никакой работы. Как они живут, как работают, какие у них запросы, комитет КСМ не знает и не интересуется, не говоря уже о беспартийной молодежи, которой в розничной сети Мосторга насчитывается около 1000 человек. Вот, что говорят о своей работе и жизни комсомольцы-одиночки Мосторга.

Тов. Ронникова, в КСМ с 1930 г. (работает зам. заведующего магазином № 102), заявляет: «Газеты читаю редко, на комсомольские собрания нас приглашают тоже редко, решения 10 пленума ЦК ВЛКСМ не прорабатывала, членские взносы у меня не уплачены за 4 месяца — не могу разыскать сборщика. Хочу заниматься в хоровом кружке, но он не организован. Бесед о наших нуждах и запросах никто не проводил. Скучно так работать в комсомоле».

Тов. Немыкин, в КСМ с 1926 г. (работает экспедитором магазина № 25): «Хочу повысить свою квалификацию, несколько раз просил послать меня на курсы заготовителей и не могу добиться этого. Хочу заниматься в кружке по изучению истории партии, а секретарь комитета Полей, не поговорив со мной, назначил меня в кружок текущей политики. В кино и театры не хожу, газеты читаю редко. Интересуюсь спортом, но такие кружки у нас не организованы».

О такой «работе» с одиночками свидетельствует и ряд других комсомольцев (Мызников, Антонотина, Емельянова и др.).

Комсомольские собрания из 186 комсомольцев посещают, как правило, 75—80 чел. Повестки дня общих комсомольских собраний перегружены различными вопросами, собрания длятся 4—5 часов. Комитет комсомола к ним не готовится, к вынесению решений относится несерьезно. Это приводит к тому, что собрания выносят часто безграмотные и неправильные решения. Например, по итогам 10 пленума ЦК ВЛКСМ было принято решение: «повести массово-раз'яснительную работу среди беспартийной молодежи по вовлечению ее в кружки, а потом в комсомол», и дальше на этом же собрании постановили: «исключить из членов ВЛКСМ тов. Папулина за непосещение политучебы и как политически неграмотного». Между тем Папулина на общем собрании не было. Никто из комитета комсомола с ним никогда не говорил, причина, почему он не посещал политучебы, не выяснена.

К злостным неплательщикам членских взносов комитет никаких мер не принимал, в то время как много комсомольцев имеет большую задолженность: у комсомолки Симаковой членские взносы не уплачены за 9 месяцев, у Михайловой — за 11 месяцев, у Пантищева — за 7 месяцев, у Атамоновой — за 9 месяцев и т. д. Комитет комсомола даже не поинтересовался, почему они не платят членских взносов, не попытался вызвать их в комитет, побеседовать с ними.

При приеме в комсомол нарушается устав ВЛКСМ. Вот несколько примеров: принимают в комсомол Родину, дочь служащего, сама работает счетоводом (служащая). Для нее почему-то вместо полагающегося по уставу полуторагодичного кандидатского стажа устанавливается стаж в 3 месяца, при чем принимают ее без поручителей.

Гольбег, ученица прилавка, дочь служащего, принимается без поручителей и кандидатского стажа прямо в члены ВЛКСМ.

За такое состояние комсомольских организаций несут ответственность в первую голову партийные комитеты центрального универмага и Мосторга, плохо руководившие комсомольскими организациями, проглядевшие в их работе ряд крупнейших недостатков.

Советская торговля 26/2-41

ПОСЛЕ РЕЙДА

М. Кузнецов

ЦК ВЛКСМ подвел итоги всесоюзного рейда «легкой кавалерии» по проверке санитарного состояния магазинов, складов, столовых, фабрик-кухонь.

В рейде принимало участие свыше 200 тысяч «легких кавалеристов», несколько тысяч специалистов торговли и общественного питания. «Легкими кавалеристами» были проверены 60 тысяч различных культурно-бытовых учреждений и предприятий, в том числе около 25 тысяч магазинов, столовых, торговых складов.

Бригады «легкой кавалерии» до тех пор не заканчивали своей работы, пока полностью не устраняли вскрытые ими недостатки. «Легкие кавалеристы» обнаружили, что магазин № 117 Фрунзенского общества потребителей (Москва) содержится в антисанитарном состоянии, нуждается в немедленном ремонте. В магазине № 110 этого же ОП холодно, подсобное помещение магазина находится в запущенном состоянии. Бригада «легкой кавалерии» сообщила о состоянии этих магазинов Фрунзенскому райсовету, который принял необходимые меры. По Ленинскому району (Москва) в результате рейда 6 заведующих столовыми сняты с работы и 4 работникам столовых об'явлены выговоры.

В Ростове-на-Дону в магазине № 61 «кавалеристы» обнаружили, что помещение грязное, на полках нет занавесок, продавцы работают без халатов. После рейда полки здесь обили бумагой, в магазине стало чисто, для продавцов закуплены новые халаты.

За грязь в хлеботорговой сети Ростова-на-Дону уполномоченный Комиссии советского контроля, на основе материалов «легкой кавалерии», наложил взыскание на председателя Ростовского горпотребсоюза.

Комсомолец Яневский, рабочий транспортного цеха завода им. Петровского (Днепропетровск), указал, что заводская столовая содержится грязно, нет полотенец для мытья рук, подавальщицы работают без халатов. В течение трех дней, по настоянию т. Яневского, ликвидировали все эти недостатки.

ЦК ВЛКСМ, подводя итоги рейда, особо отметил наилучшие результаты рейда по Чечено-Ингушской области (Северо-Кавказского края), за что премировал Чечено-Ингушский областной комитет ВЛКСМ легковым автомобилем. За хорошие результаты рейда премированы мотоциклами Азово-Черноморский краевой комитет ВЛКСМ, ЦК ЛКСМ Белоруссии и Киевский городской комитет ЛКСМ. ЦК ВЛКСМ премировал ценными подарками 35 активных «легких кавалеристов».

ЦК комсомола обязал все местные комсомольские организации на собраниях «кавалеристов» обсудить итоги рейда. В ближайшие 2—3 месяца основным содержанием работы бригад «легкой кавалерии» должно быть окончательное исправление вскрытых рейдом недостатков.

269

ДЕЛО ВСЕЙ ПАРТИИ, ВСЕГО КОМСОМОЛА

ВЫСТУПЛЕНИЕ тов. КОСАРЕВА

на совещании во Фрунзенском райкоме партии



10 марта Фрунзенский райком ВКП(б) (Москва) провел общерайонное совещание секретарей парткомов и партийных организаторов по вопросам воспитательной работы в школе. Открывший совещание секретарь райкома тов. Дризул отметил, что комсомольские и партийные организации района, в том числе и райком партии, до сих пор по-настоящему не занимались школой. Пионерские и комсомольские организации в школах предоставлены самим себе. Пионервожатые и комсорги подбирались из слишком молодых, неопытных и неавторитетных ребят. Партийные организации шефствующих предприятий стояли в стороне от воспитательной работы в школе. В результате в школах развились хулиганство, воровство и прочие болезненные явления. Отдельные хулиганы дезорганизуют учебно-воспитательную работу, а преподаватели и директоры относятся к ним примиренчески. Вопрос о 4-й школе Фрунзенского района обсуждался в МК и ЦК ВКП(б). Это налагает на нас, — сказал т. Дризул, — особую ответственность за школы района.

С докладом о состоянии воспитательной работы в школах и задачах комсомола на совещании выступил секретарь ЦК ВЛКСМ тов. **Косарев**. Он отметил, что недостатки и болезненные явления в школах, о которых говорил т. Дризул, характерны для многих школ Москвы и всего Союза ССР. Причины, породившие их, те же, что и в Фрунзенском районе: плохая работа комсомольских и пионерских организаций, Наркомпросов и отделов народного образования, слабая помощь школе со стороны партийных организаций и родителей, плохая постановка внешкольной работы и безответственное, равнодушное отношение учителей к разболтанности, недисциплинированности и хулиганству среди учащихся.

На отдельных примерах, взятых из личных наблюдений в 36-й школе Сокольнического района Москвы и других школах, тов. Косарев отмечал причины болезненных явлений в школе и причины неуспеваемости учащихся.

— Внешкольная работа среди детей, — говорит т. Косарев, — строится по трафарету. Так, например, собрание учащихся избирает президиум по заранее подготовленному списку. Заранее назначенный докладчик говорит не менее часа. Устанавливается регламент для выступающих в прениях. Принимаются рапорты «нашему любимому директору и его соратникам», пишутся и принимаются длинные резолюции. Дифференцированного подхода к учащимся нет. На одном и том же собрании участвуют и 18-летние юноши и 10-летние ребятишки. И получается для одних скучно, для других непонятно, а для всех или бесполезно или вредно.

Родители и учителя не обращают внимания на одежду учащихся. Раньше ученика с рваными рукавами на локтях учителя посылали с запиской к родителям, чтобы они починили рубашку или пиджак. А теперь этого не водится. Наряду со скромно, но прилично одетыми девушками в старших классах есть одетые по «последней моде». Это разлагающе действует на класс.

Внешкольной работой среди детей нередко руководят непроверенные «пленители сердец» старших классов. Некоторые из них пользуются большим авторитетом, чем учитель, классный руководитель и директор. Такие типы разлагают учебно-воспитательную работу и выбивают из колеи многих учащихся.

В наших школах существует такой «порядок», при котором в школьные здания проходят беспрепятственно люди, не имеющие к школе никакого отношения. Отъявленные хулиганы, исключенные из школы, и просто бандиты при таком «порядке» устанавливают связь с отдельными учащимися и делают свои темные делишки. Они учат ребят курить, вовлекают их в хулиганство на улице, в пьянство, картежную игру и воровство. С этим явлением надо покончить. Школа должна быть открыта в определенное время только для тех, кто имеет к ней деловое отношение. Надо организовать досуг ребят во внеучебное время, чтобы избавить их от пагубного влияния враждебных и деморализующих элементов,—заканчивает свою речь т. Косарев.

На основе директив ЦК и МК ВКП(б) Фрунзенский район наметил ряд мероприятий по усилению воспитательной работы среди учащихся и упорядочению школьной жизни. 40 ответственных работников-коммунистов, в том числе секретарь РК и председатель райсовета, прикреплены к школам. Прикрепленным товарищам предложено совместно со школьными работниками выявить злостных хулиганов и провести беседы с их родителями. На предприятиях и в жактах проводятся собрания родителей по вопросам воспитания детей в школе и дома.

Райкому ВЛКСМ и райсовету предложено отобрать 200 лучших комсомольцев, работниц и рабочих-ударников для несения дежурств в качестве бригад содействия милиции.

По району проводится единый партдень, посвященный школе. Партийные организации должны наметить конкретные мероприятия помощи школе со стороны шефов и родителей.

Цена 5 коп.

ПРОЛЕТАРИИ ВСЕХ СТРАН, СОЕДИНЯЙТЕСЬ!

20 МАРТА 1935 г. № 46

КИМ КОМСОМОЛЬСКОЕ ПЛЕМЯ

О составлении статотчета удмуртского обкома ВЛКСМ на 1 января 1935 г.

Решение оргбюро ЦК ВЛКСМ Кировского края от 9 марта 1935 года

Отметить, что со стороны ответственных секретарей обкома ВЛКСМ тт. **Шибанова** и **Хохрина** проявлена безответственность и недисциплинированность к учету комсомольской организации Удмуртской республики, в результате безответственность привела к тому, что т. Шибанов подписывает статотчет на 1 июня 1934 г. с количеством с.-х. рабочих 1430 чел., т. Хохрин подписывает статотчет на 1 октября с количеством с.-х. рабочих 552 чел. Шибанов же подписывает на 1 января 1935 г. 391 чел. с.-х. рабочих. После уточнения оказалось с.-х. рабочих в удмуртской организации комсомола 657 человек.

Со стороны обоих секретарей проявлено безразличное отношение к движению организаций, в результате рост шел ненормально. В составе принятых за 4-й кв. 1934 г. 2624 чел. только 32 проц. удмуртов, около 1000 чел. малолетних в возрасте до 17 лет. Ответственного за учет организации нет, учетам занимаются оба секретаря, тогда как по решению ЦК ВЛКСМ учетом организации должен заниматься второй секретарь обкома ВЛКСМ.

Оргбюро ЦК ВЛКСМ ПОСТАНОВЛЯЕТ:

1. За безответственное отношение к составлению статотчета секретарям удмуртского обкома ВЛКСМ тт. Шибанову и Хохрину поставить на вид.

2. Предложить т. Хохрину лично заниматься учетом организации, укомплектовать учетно-статистический аппарат обкома ВЛКСМ и райкомов ВЛКСМ политически грамотными людьми.

3. Предложить обкому ВЛКСМ в течение десяти дней проверить состояние учета организаций по райкомам республики, о результатах проверки доложить крайкому ВЛКСМ.

4. Обязать всех секретарей райкомов ВЛКСМ края проверить состояние учета по своему району. К 25 марта из числа лучшего комсомольского актива утвердить пом. секретарей райкомов ВЛКСМ по учету комсомольской организации. Решение об утверждении и анкетные данные выслать на утверждение оргбюро ЦК ВЛКСМ.

Решение опубликовать в печати.

Секретарь оргбюро ЦК ВЛКСМ Кировского края
Березин

Равняйтесь по лучшим

Комсомольская организация Удмуртской республики взяла на себя обязательство организовать в каждом районе 10—15 комсомольских образцовых конюшен, выделив конюхами примерных выдержанных комсомольцев.

Сейчас мы имеем в каждом районе организованные комсомольские образцовые конюшни, которые на деле показывают хорошие образцы подлинного комсомольского шефства над конем. Вот лучшие из них:

Комсомольская конюшня колхоза „Красная колония" (Дебесский район) конюх—комсомолец **Хохряков Дмитрий.** Дмитрий любит своих коней и бережно ухаживает за ними. Его знают и почитают как хорошего конюха не только в своем колхозе, но и в окружающих колхозах. Конюхом он работает с 1930 года. Из 53 рабочих лошадей в его конюшне 48 хорошей упитанности и 5 средней упитанности. Не имеется ни одного случая викидыша жеребыми матками. Комсомольская организация ежедневно проверяет уход за конем. В конюшне чисто, имеется электричество. В теплушке конюхов имеются газеты и книги, организована красная и черная доски. Конюхи учатся в кружках зоотехники.

Конюшня в колхозе „3-я Сыга" (Кез); заместитель старшего конюха комсомолец **Ефремов Павел.** Из 64 рабочих лошадей 26 хорошей упитанности и 38 средней. Нет ни одного коня плохой упитанности. Конюшня чистая, имеются правила внутреннего распорядка, рацион кормления.

Конюшня в колхозе „**Карлышево**" (Карсовай); конюх—комсомолец **Дзюин Вася.** В его конюшне имеется 16 рабочих лошадей. Из 16 принятых Васей лошадей шесть было избитых и две хромых. Упорной и настойчивой работой Вася добился того, что все кони хорошей и средней упитанности. Своим примером Вася подтягивает и остальных конюхов. Добросовестная работа Васи является примером, как нужно честно выполнять порученное дело. Вот поэтому Вася был избран делегатом I краевого с'езда колхозников-ударников.

Такие же конюшни имеются в ряде других районов. Конюшня колхоза „Удмурт" (Алнашский район), конюхом работает комсомолец Шихарев Гриша. Конюшня в колхозе „Освобожденный труд" (Ижевский район), старший конюх комсомолец Сметанин Гриша.

В работе образцовых конюшен имеется и ряд недостатков. Не все конюшни включились в социалистическое соревнование. Включившиеся в соревнование конюшни плохо проверяют выполнение взятых обязательств. Не во всех конюшнях систематически проводится зоотехучеба. Недостаточно хорошо поставлена и культурно-массовая работа с конюхами.

Райкомам комсомола и всем комсомольским организациям нужно учесть уроки положительной работы указанных конюшен, устранять имеющиеся недостатки, взаимно делиться опытом работы лучших конюхов. Подготовить крепкого, хорошо упитанного коня к первому республиканскому севу.

Инструктор по сельскому хозяйству ОК ВЛКСМ Корепанов

Груздев плохой пропагандист

Комсомольская школа истории партии кирсинского комитета ВЛКСМ работает крайне неудовлетворительно. Слушатели приходят на занятия неподготовленными, конспектов по материалам не составляют, рабочей записи не ведут. Кроме того посещаемость школы исключительно низкая, 60—65 процентов. Из-за низкой посещаемости занятие школы неоднократно срывалось.

Плохая работа комсомольской школы об'ясняется беззаботностью о каждом слушателе со стороны руководителя школы тов. Груздева. Слушателям в подготовке на дому он не помогает. Комитет комсомола повседневно не руководит работой школы. Вместо живого, оперативного руководства комитет занялся администрированием, ограничиваясь лишь исключением из комсомола. И понятно, что в результате такого руководства работа школы не улучшилась.

Самоуков

ДЕЛО—В КАЧЕСТВЕ РУКОВОДСТВА

В прошлом году на ж.-д. транспорте Ижстальзавода не было закреплено определенных помещений за партийными школами и ощущался большой недостаток учебников. В нынешнем году в этом отношении стало значительно лучше.

Всего партийных школ организовано 7, из них кружков по истории партии 2, НЛЩ—3 и две школы для сочувствующих. Всего охвачено слушателей вместе с беспартийным активом около 260 чел.

Все школы обеспечены пропагандистами, большинство которых прошли специальные курсы и вечерний комвуз. За каждой школой закреплено определенное помещение, обеспеченное светом, стульями, вешалками и питьевой водой. Между школами заключены социалистические договоры. Если в прошлом году общий процент посещаемости не превышал 50 и большая половина случаев непосещений падала на неуважительные причины, то в нынешнем году посещаемость выражается в 85-90 проц., причем число неносещающих без уважительных причин составляет 1,9 проц. Однако, если бы партгруппорги и пропагандисты в достаточной степени вели борьбу за стопроцентную посещаемость, она была бы еще выше.

Комсомольская политучеба в прошлом году, по существу, была сорвана, нынче занятия проводятся регулярно, при довольно высоком проценте посещаемости.

КОМСОМОЛЬЦЫ-ОРГАНИЗАТОРЫ СОРЕВНОВАНИЯ

Комсомольцы мастерской № 30 по-настоящему готовятся к встрече и проведению 17 годовщины Октября. Все они—ударники, перевыполняют технические нормы, все учатся в технических или политических школах. Комсорг-удмурт т. **Лопатин** Иван мобилизовал комсомольцев на проведение бесед об истории Октября. В этой работе комсомольская организация соревнуется с комсомольцами мастерской № 24.

Особенно хорошо готовится к празднествам комсомольский группорг т. **Ведерникова**, организовавшая социалистическое соревнование в своей группе, так что не только комсомольцы выполняют производственную программу, но и все рабочие ее участка.

Неплохо работает группорг т. **Калинина**. Она выполняет технические нормы на 120 проц., образцово обставила рабочее место. Нельзя похаять работу и комсомольского группорга т. **Останиной.** Следуя примеру своих руководителей, отлично работают и рядовые комсомольцы. Тов. **Наймушин**, например, являясь ударником на производстве, учится в технической школе, сдает зачеты по стрельбе. По стрельбе сдали зачеты уже 23 комсомольца, из них 19 на „отлично“ и четыре на „хорошо“.

Большую помощь в работе комсомольцев оказывает прикрепленный от парторганизации тов. **Власкин**, который дает непосредственные указания и руководит политшколой.

Сейчас комсомольцы усиленно готовятся к проведению Октябрьских дней: разучивают пьесу для постановки в подшефном колхозе, готовят пропагандистов для пропаганды идей Октября среди колхозников.

М. Кудрявцев.

ОТ ОБКОМА ВЛКСМ

Ко всем комсомольским организациям гор. Ижевска, Ижстальзавода и области

В связи с подписной кампанией 1935 года бюро обкомола обязывает все комсомольские организации города Ижевска, Ижстальзавода и области:

1) Немедленно включиться в проведение подписной кампании, выделив из своей среды наиболее активных товарищей для распространения газет и журналов и освободив их от прочих нагрузок.

2) Выполнить контрольно-тиражное задание, ранее слущенное вам по линии союзпечати по комсомольским газетам и журналам с таким расчетом, чтобы каждый комсомолец являлся подписчиком минимум одной газеты и журнала.

3) Увязать работу по распространению печати с областным отделением Союзпечати и ее отделениями на местах.

4) Выполнить контрольно-тиражное задание по комсомольской печати к 20 декабря 1934 года.

5) Комитетам комсомола установить повседневный контроль за работой по распространению печати первичных комсомольских организаций.

ОБКОМ ВЛКСМ.

Отв. редактор Е. ШЕКТ. Издатель ОБИСПОЛКОМ.

завод), технический редактор — 359 (город.), контора 1—73 (ЦБ).

27/XI 1934

П. ГОРШЕНИН, секретарь ЦК ВЛКСМ

КОМСОМОЛ И КРАСНАЯ АРМИЯ

Первой боевой военной школой комсомола и рабочей молодежи были октябрьские баррикады. Тогда лучшие молодые сыны рабочего класса, под руководством партии большевиков, с оружием в руках дрались в первых рядах борцов за власть советов. Они выполняли важнейшие поручения ревкомов, ходили в разведку, сражались в красногвардейских отрядах, утверждая победу пролетарской революции. Многие из них погибли смертью храбрых.

В октябрьских боях, в огне гражданской войны сложилась тесная идейная и организационная связь комсомола с Красной армией, крепкая и нерушимая дружба, поддерживаемая на всем протяжении истории комсомола. В суровые годы гражданской войны эта связь была освящена и закреплена кровью лучших молодых рабочих и крестьян, кровью, пролитой во имя нового, социалистического государства — великой родины трудящихся, созидаемой пролетариями на обломках разрушенной империи.

Кольцо фронтов, петля интервенций и блокады сдавливали горло молодой Советской республики. Не было в те годы такого участка фронта, куда бы комсомол по призыву партии не бросал свои лучшие силы. Работа комсомола тех лет была целиком подчинена **военным целям и задачам.** От всеобщих мобилизаций комсомольцев на фронт до отчислений от скудного пайка; от сбора валенок и сапог для армии до всероссийских субботников помощи фронту.— таков диапазон практических дел комсомола, направленных на укрепление героической Красной армии, за которые партия и правительство наградили комсомол боевым орденом Красного знамени.

Традиции гражданской войны, традиции боевые и героические, комсомол свято хранит на всем пути своего развития. В последующие за гражданской войной годы комсомол становится источником, пополняющим Красную армию отборными, классово-выдержанными, преданными партии советской власти кадрами. Уже третий с'езд комсомола (октябрь 1920 года) обязывает всех членов РКСМ, в том числе и девушек, пройти **допризывную подготовку.** Комплектование коммунистической молодежью всех военных школ и курсов командного и инструкторского состава Красной армии становится обязанностью комсомола.

В октябре 1922 года V всероссийский с'езд РКСМ принимает **шефство над Красным военно-морским флотом.** Как и в годы гражданской войны, комсомол мобилизует свои лучшие силы и бросает их на восстановление флота, поврежденного гражданской войной и интервенцией. Весной 1922 года по трапам серых безжизненных кораблей, стоявших на приколах в портах Балтики и Черного моря, поднимаются первые тысячи мобилизованных комсомольцев.

Комсомольское шефство сыграло огромную роль в восстановлении флота, в создании новых боевых единиц, помогло превратить флот в крепкий, бронированный кулак в составе вооруженных сил страны. Под руководством партии комсомол не только помог восстановить флот, но и, подготовив для него кадры краснофлотцев, поддерживает с личным составом флота постоянную связь, содействует командованию в поднятии дисциплины, в улучшении культурного обслуживания краснофлотцев. Комсомол кораблей и флотских частей—лучший боевой отряд ВЛКСМ.

Помощь комсомола армии не ограничивалась рамками только шефства над флотом и введением обязательной допризывной подготовки. Комсомол принимает активное участие в создании Общества друзей воздушного флота (ОДВФ) и Доброхима.

Значительно позже эта работа комсомола расширялась. Страна и создаваемый ею воздушный флот потребовали от комсомола высококвалифицированных, преданных партии и советской власти кадров, которые могли бы в совершенстве освоить сложную технику авиации.

Комсомол справился и с этой задачей, помог командованию воспитать не только рядовых работников военно-воздушного флота, но и командный, конструкторский, инженерный состав, обогативший нашу авиационную промышленность и флот целым рядом ценнейших изобретений.

Массы лучшей, отборной молодежи устремились в воздушный флот. Началось невиданное соревнование за право служить в воздушном флоте, стать летчиком, инженером, — соревнование чести и молодой пролетарской доблести. Воздушный, авиационный спорт становится излюбленным и почетным спортом нашей лучшей молодежи.

IX с'езд ВЛКСМ (январь 1931 года) открывает собой новый этап во всей военной работе комсомола. Красная армия вступает в полосу перевооружения и технической реконструкции. В ногу с технической реконструкцией Красной армии развертывается и военная работа комсомола. **С'езд принимает шефство над военно-воздушным флотом.**

«В рядах комсомола, решил с'езд, не должно быть места тем, кто недооценивает необходимости военной подготовки, и тем, кто не ведет изо дня в день военной работы». С'езд потребовал от комсомольских организаций исключительного внимания к делу укрепления боевой и технической мощи Красной армии и в особенности подшефных комсомолу военно-морского и воздушного флотов, к комплектованию военно-учебных заведений лучшими кадрами пролетарской молодежи. С'езд подчеркнул, что осуществление всеобщего обязательного военного обучения комсомольцев должно дополняться **«освоением каждым комсомольцем минимума общих и одного из видов специальных, главным образом технических, военных знаний».**

Эта широкая программа заставила комсомол взяться за улучшение системы военного обучения, за реорганизацию и укрепление оборонных обществ (Осоавиахим, Автодор, РОКК) и за массовое развертывание физкультуры. Выполняя указания партии, комсомол становится «душой и сердцем Осоавиахима»—организатором массового стрелкового и авиационного спорта в стране. Он деятельно руководит допризывной военной подготовкой, перестраивает работу военных кружков, направляя их на овладение современной военной техникой.

По стремлению молодежи к военному спорту, к изучению военных знаний и техники наибольший размах получило только за последние годы. Ответом на угрозу войны явилась готовность миллионов молодежи защищать свою родину до последней капли крови. Так возникло массовое, многомиллионное движение молодежи за сдачу норм физкультурного комплекса **«Готов к труду и обороне»**, стрелковых норм на значок **«ворошиловского стрелка»**, санитарного комплекса **«Готов к санитарной обороне».** Возникают сотни авиационных клубов, тысячи авиационных, планерных, парашютных кружков, обучающих молодежь авиационным знаниям, делающих авиацию—воздушный спорт—доступными самым широким массам рабочей и колхозной молодежи.

Не нужно поэтому, что нет сейчас такого крупного промышленного центра, где бы не были созданы или не создавались аэроклуб, планерная станция. Они возникают на заводах Москвы и Ленинграда, на крайнем Севере—в Архангельске и в Петропавловске, на Камчатке, в Астрахани и в сердце Кавказских гор—в Нальчике. Нет сейчас в стране такого колхоза, в котором пускай плохо или хорошо, но не обучались стрелковому искусству молодежь. Летчик, моряк, снайпер—звания почетные в Советской Союзе. С представлением о летчике, моряке связаны самые лучшие чаяния нашей молодежи. Комсомольцам не надо далеко искать примеров подражания. Стратонавт **Прокофьев,** Герой Советского Союза **Каманин, Ляпидевский,** инженер-летчик **Филин,** подводники Краснознаменного Эпрона и комсомольцы-челюскинцы — все это воспитанники комсомола—герои, которых нельзя не любить, по которым нельзя не равняться.

Огромная пропагандистская работа, проведенная за последние годы, позволила комсомолу весной прошлого года начать **военно-технический экзамен.** Первый тур этого экзамена сейчас закончен. Об успешном завершении его комсомол сегодня рапортует партии и правительству и горячо любимой Красной армии.

За 9 месяцев, в течение которых проходил экзамен, **1 миллион 200 тысяч комсомольцев, молодых рабочих и колхозников сдали нормы ГТО 1-й ступени, около 700 тысяч стали «ворошиловскими стрелками», 450 тысяч человек совершили прыжки с парашютной вышки, тысячи прыгнули с самолета.**

Около 30 тыс. комсомольцев стали планеристами. Не бросая работы у станка, не отрываясь от производства, они овладели высоким искусством полета. 620 тыс. человек изучали автотракторный и более 40 тыс. — авиационный мотор. Около полумиллиона, главным образом комсомолок, сдали нормы на значок «Готов к санитарной обороне». Около миллиона комсомольцев изучили основы топографии. 230 тысяч комсомольцев-колхозников сдали зачет по уходу за конем. Это —«отличники» колхозного производства, образцово поставившие уход за конем в своих колхозах.

В результате военно-технического экзамена многие тысячи молодых пролетариев и колхозников овладели на случай войны **второй квалификацией** — бойца-специалиста, знающего свое место в будущей войне, всегда готового стать к механизмам обороны.

Одновременно за годы после IX с'езда еще более укрепились связь и помощь ленинского комсомола со своими подшефными — военно-морским и военно-воздушным флотом. Десятки самолетов для воздушного флота, боевые единицы для морского флота построены на средства ленинского комсомола.

Успехи военной работы ленинского комсомола значительны, но есть еще много и недостатков. У нас еще мало молодых снайперов, мастеров стрелкового спорта, мало летчиков, парашютистов, планеристов-парителей, водителей автомашин. Совершенно недостаточно мастеров физкультуры. Еще не везде комсомольцы по-настоящему борются за укрепление оборонных организаций. Задача в текущем году — со всей комсомольской страстью взяться за эти более сложные виды подготовки и притти к XVIII годовщине РККА с еще большими успехами.

Наша молодежь любит свою родину любовью преданной и беззаветной. Ради этой любви к родине, штурмуя заоблачные выси, погиб отважный стратонавт и ученый — комсомолец **Илюша Усыскин,** во имя родины и ради торжества ее комсомолец - парашютист **Евдокимов** нацинулся с восьмикилометровой высоты и камнем падал 7900 метров, установив мировой рекорд. 20-летний комсомолец **Балашов** прыгает с 80-метровой высоты на стадион «Динамо» во время футбольной игры и тем самым устанавливает мировой рекорд низкого и точного прыжка. Но, штурмуя небо, поднимаясь на горные вершины, совершая лыжные переходы, соревнуясь и побеждая в стрельбе лучших стрелков мира, комсомольцы чувствуют себя не только спортсменами, бойцами, но хозяевами своей страны, поднимающими честь и славу своей родины, своего отечества.

Родина! Мы очистили это слово от лжи. Мы защищаем нашу родину все и повседневно. Ее защищают краснодонец и сталевар, который горится стольким-то тоннами выплавленной стали, и колхозник, увеличивший урожайность своих полей, рабочий Метростроя и ученый, музыкант и колхозница-птичница.

Каждый из молодых людей нашей страны имеет профессию. Но роли защиты своей страны каждый из них готовит себя к роли бойца, к почетным обязанностям красноармейца. Во имя любви к своей цветущей родине молодые рабочие отдают свое свободное время изучению военного дела; не бросая работы у станка, они становятся летчиками, снайперами, моряками. Во имя этой любви молодые пролетарии Йогинска по ночам прилежали в Москву для того, чтобы спрыгнуть с парашютной вышки и сдать зачеты по военно-техническому экзамену.

И если враг нападет, — наша молодежь, руководимая великим **Сталиным** и любимым полководцем Красной армии Климом **Ворошиловым,** всю свою любовь, всю свою ненависть, всю свою волю употребит на то, чтобы раздавить врага.

ПРОЛЕТАРИИ ВСЕХ СТРАН, СОЕДИНЯЙТЕСЬ! ПРОЛЕТАРІ ВСІХ КРАІН, ЄДНАЙТЕСЯ! ПРОЛЕТАРЫІ ЎСІХ КРАЇН, ЗЛУЧАЙЦЕСЯ! PROLETARHOJ HAMAJI ÇIHON, JAK ŞAVED! BYTYN ƏLKƏLƏRIN PROLETARLARЬ, BIRLƏŞINIZ!

Цена номера — 10 коп.

ГОД ИЗДАНИЯ 19-й

ИЗВЕСТИЯ

Центрального Исполнительного Комитета СОЮЗА СОВЕТСКИХ СОЦИАЛИСТИЧЕСКИХ РЕСПУБЛИК и Всероссийского Центральн. Исполнительного Комитета СОВЕТОВ Рабочих, Крестьянских и Красноармейских Депутатов

№ 50 (5603)
ВТОРНИК
26
ФЕВРАЛЯ
1935 г.

ВОСПИТАНИЕ МОЛОДЕЖИ — ОТВЕТСТВЕННЕЙШАЯ ЗАДАЧА

ОКОЛО трех десятков миллионов детей рабочих и колхозников учится в советской школе. Это — огромное завоевание революции. Знания были в прошлом монополией имущих классов. Даже элементарная грамотность была необычным явлением в рабочей и крестьянской среде. «Кухаркиных детей» не пускали и на порог царской средней школы. Сейчас для нашей смены открыты все пути к вершинам науки.

Учиться и учиться! Этот лозунг Ленина и Сталина широко популярен среди всех слоев населения, в том числе и среди ребят. Мы при этом ни на минуту не забываем о том, что задачей учебы является выращивание новых кадров, что мы должны с величайшей заботливостью относиться к этим кадрам. В беседе с металлургами тов. Сталин подчеркивал, что «техника без людей мертва». Школа должна нам дать знающих и воспитанных в коммунистическом духе работников.

Особенно благоприятные условия для работы в школе были созданы после известных решений Центрального комитета партии о начальной и средней школе. Эти решения заострили перед Наркомпросом и комсомолом проблему обучения и ВОСПИТАНИЯ детей, указывали на огромную роль правильного воспитания в деле выработки коммунистического мировоззрения и коммунистической морали.

Маркс и Энгельс подчеркивали, что «люди суть продукты обстоятельств и воспитания» и что, следовательно, «изменившиеся люди — это продукты иных обстоятельств и изменившегося воспитания...»

К этому положению старых материалистов они прибавляли, что «обстоятельства изменяются именно людьми» и что «воспитателя самого надо воспитывать».

За годы революции у нас народилось и окрепло немало хороших школ с передовым культурным учительством и четким большевистским руководством.

Новый толчок получили и учителя, и учащиеся в связи с только-что закончившимся конкурсом образцовых школ, имеющим исключительно важное значение в укреплении всей сети советских школ. Уже подготовительный этап конкурса вскрыл неблагополучие на ряде участков школьной работы и в ряде районов.

Только сейчас опытом замечательных школ и школьной работой вообще, в частности воспитательной работой, заинтересовались по-настоящему отдельные советы и исполкомы, как например тульский горсовет. Попрежнему отстают школы Восточной Сибири, Куйбышевского края, на бумаге продолжают числиться образцовыми такие школы, которые не могут хорошо обучать и воспитывать детей, как например орловская средняя «образцовая» школа № 3. Неблагополучно и в отдельных школах Москвы, особенно во Фрунзенском районе.

Попрежнему дело воспитания, борьбы со всякого рода дезорганизаторами, за сознательную дисциплину, за нормальный педагогический процесс — в загоне. Надо прямо признать, что воспитанием ребят школа занималась до сих пор кое-как, «от случая к случаю», несерьезно, проще сказать, НЕУДОВЛЕТВОРИТЕЛЬНО, чего не может не признать и сам Наркомпрос. Еще не вывелись в школе резко отрицательные явления, обусловленные плохой работой Наркомпроса и КОМСОМОЛА.

На этой почве произрастают наблюдающиеся, увы, нередко хулиганские и прочие дезорганизаторские выходки ребят и в отдельных случаях даже уголовщина (кражи и проч.). В каждой школе, в каждом классе могут найтись и находятся дезорганизаторы, «трудные» ребята. От педагогического мастерства, от общественного воздействия комсомола, от семьи зависит исход перевоспитания дезорганизаторов. Их надо окружить атмосферой общественного порицания, а иногда и открытого презрения. Наиболее упорных дезорганизаторов надо поставить под особый контроль.

Само собой разумеется, что тут нет и не может быть никаких «рецептов». Но стоит взяться со всей напористостью за осуществление директивы партии о воспитании и дисциплине в школе, — и положительные результаты будут. Надо при этом помнить, что нет таких «мелочей», которые были бы неважными в деле воспитания.

Надо не забывать, что распущенность ребят может в неблагоприятных условиях вырасти в нечто худшее, в прямое неуважение к чужой личности, в наглое хулиганство. А это в свою очередь ведет к прямому нарушению советских законов, к участию в самых темных и мерзких «делах», когда человек опускается на дно социальной жизни. В борьбу с распущенностью и хулиганством надо поэтому втянуть, помимо самой школы, прежде всего КОМСОМОЛ, отвечающий за воспитание молодежи по самому существу своего назначения.

В Куйбышеве идет длительная борьба за влияние на учащихся 23-й школы между двумя хулиганскими шайками. Школьники тоже поделились на «партии». Такое же, если не большее, безобразие наблюдается в Чапаевске, где хулиганы, взявшие под защиту «обиженного» школьника, ворвались в школу и хотели избить учительницу. Такие атаки по всем признакам уже не «мелочи», а определенные ВЫЛАЗКИ КЛАССОВОГО ВРАГА, остатки которого пытаются воздействовать на детей. В результате слабо развернутой учебно-воспитательной работы в некоторых местах усилилось влияние на детей непролетарских элементов, участились случаи антисемитизма и т. д.

Комсомол до сих пор принимал в воспитательной работе школы слабое, если не сказать, ничтожное, участие. А известно, что еще Ленин указывал комсомолу на его исключительно важную роль в этой работе. «Надо, — говорил Ленин на III с'езде комсомола, — чтобы все дело воспитания, образования и учения современной молодежи было воспитанием в ней коммунистической морали». «Мы говорим, — продолжал Ленин, — нравственность, это — то, что служит разрушению старого, эксплоататорского общества и об'единению всех трудящихся вокруг пролетариата, создающего новое общество коммунистов».

В борьбе за коммунистическую нравственность, за преодоление пережитков капитализма в экономике И СОЗНАНИИ людей, за правильное воспитание большевистской смены, — в этой борьбе комсомолу выпадает почетнейшая роль, и именно воспитательная работа должна стать для комсомола ОСНОВНОЙ работой. Тут двух мнений не может быть.

Одновременно СЕМЬЯ должна в большей мере, нежели до сих пор, привлекаться к воспитанию. Влияние семьи ясно без доказательств. Ребенок проводит в школе только несколько часов — остальное время он подвергается влиянию семьи или улицы. Зачастую тут скрещиваются противоречивые влияния, и это губительно отражается на психике школьника. Надо тесно, по-большевистски связать школу и семью. Конкурс в Серпухове на лучшее воспитание детей показал, какие здесь открываются залежи общественной инициативы и помощи школе, как охотно наши родители прислушиваются к голосу педагогов-консультантов, как меняется на этой основе быт не только детей, но и взрослых.

Воспитание нового поколения, обучение и воспитание большевистской смены требуют сочетания усилий ВСЕХ организаций пролетарской общественности.

АРХИВЫ УДМУРТИИ

Пролетарии всех стран, соединяйтесь!

ЦЕНА 10 коп.

№ 47 (3042) 26 ФЕВРАЛЯ 1935 г. ВТОРНИК

КОМСОМОЛЬСКАЯ ПРАВДА

Орган Центрального и Московского комитетов ВЛКСМ

БЕРЕЖНО ХРАНИТЬ КОМСОМОЛЬСКИЙ БИЛЕТ

Смысл публикуемого сегодня постановления ЦК ВЛКСМ **«Об утере комсомольских билетов»** состоит в том, что оно призвано воспитать в каждом комсомольце чувство большевистской ответственности за бережное отношение к комсомольскому билету — документу о принадлежности молодого трудящегося к ленинскому комсомолу. Это решение еще выше поднимает классовую бдительность в наших рядах.

Три года тому назад тов. **Косарев**, выступая на совещании при ЦК ВЛКСМ об обмене комсомольских билетов, сказал: «Ведь не каждый имеет право носить комсомольский билет. Ведь не каждого мы принимаем в комсомол, и не каждый достоин состоять в наших рядах. Мы даем членский комсомольский билет тем, кто достоин его иметь. Следовательно, комсомольский билет есть свидетельство о принадлежности к почетной, авторитетной организации и накладывает на члена этой организации соответствующие обязательства».

Центральный комитет установил, что в ряде заводских организаций **(Ленинград, Харьков, Тула)** со стороны отдельных комсомольцев проявлено «преступно-небрежное отношение к хранению своего комсомольского билета (потеря, сдача в залог на катках, в библиотеках и т. п.); в результате иногда комсомольский билет попадает в руки классового врага и его агентуры, облегчая им ведение своей антисоветской работы».

Зильберг, Куценко, Зицерман, Маслова, Тихомолова, Скифский, Смирнов, Басова и другие больше года назад утеряли свои комсомольские билеты. До сего времени они не только не подали заявления о выдаче им нового билета, но и не удосужились даже заявить об утере. Подобное отношение к членскому билету недостойно звания комсомольца, и поэтому ЦК ВЛКСМ исключил их из рядов нашего союза.

Известно, что Центральный комитет в свое время категорически запретил вносить какие-либо поправки и помарки в комсомольском билете, а районным комитетам комсомола вменил в обязанность в каждом отдельном случае выяснять, по чьей вине происходят эти помарки, и виновных привлекать к строгой союзной ответственности.

Содержание в порядке своего комсомольского билета, бережное хранение его — дело большой политической важности. Если билет грязен, растрепан, с помарками — значит член союза не дисциплинирован. Билет с помарками — значит секретарь комитета, в организации которого состоит обладатель такого билета, негодный секретарь.

Членский комсомольский билет — документ о принадлежности к боевой политической организации. И недаром классовые враги пытаются подчас обзавестись таким документом, чтобы, прикрываясь им, вредить стране социализма. Ведь не спроста дочь крупного мясоторговца, лишенного избирательных прав, некто **А. Жилина** пробралась на работу сперва секретарем дирекции, а затем секретарем политотдела Богословской МТС, Северного Кавказа, «заставив» политических слепцов из политотдела выписать ей комсомольский билет. Прикрываясь этим полученным ей вопреки всем принципам союза, комсомольским билетом, «комсомолка» Жилина прятала у себя бежавшего из ссылки отца — кулака, осужденного за антисоветскую деятельность. Этот билет ей способствовали выписать такие горе-руководители, как пом. начполитотдела **Паньков**, быв. секретарь новомысского райкома ВЛКСМ **Марков**, его заместитель **Цизов** и другие.

Не ясно ли после этого многим нашим комсомольским секретарям, которые подчас не находят времени, чтобы проверить у комсомольцев своей организации, в каком состоянии находятся у них билеты, бережно ли они хранят их, что вопрос о помарках в билете, о его бережном хранении — не простая формальность.

Нам, комсомольцам, следует учиться у старых большевиков. Работая в подполье, в условиях жесточайших преследований со стороны царского правительства, они всегда умели партийный документ беречь, как зеницу ока! А ведь тогда жандармам достаточно было только обнаружить этот документ у человека, чтобы сразу бросить его в тюрьму.

С комсомольским билетом, простреленным на груди, умирали на фронтах гражданской войны лучшие сыны ленинского комсомола. Они хранили его, как самое драгоценное и любимое.

Обязанность каждого члена и кандидата ВЛКСМ бережно и любовно относиться к своему комсомольскому билету, хранить его, как зеницу ока!

Но не только этот вывод должны для себя сделать наши организации. Разве мало есть фактов, когда в самих комитетах безответственно относятся к хранению полученных для раздачи членских билетов и других документов.

Будет большой ошибкой, если некоторые наши руководители воспримут это постановление ЦК ВЛКСМ формально и при разборе заявления того или иного комсомольца об утере им членского билета немедленно исключат его из комсомола. В каждом отдельном случае требуется вдумчивый подход.

Постановление ЦК ВЛКСМ обязан знать каждый член и кандидат нашего союза, и задача руководителей организации — широко разъяснить комсомольским массам политическое и воспитательное значение этого решения.

ОБ УТЕРЕ КОМСОМОЛЬСКИХ БИЛЕТОВ

ПОСТАНОВЛЕНИЕ ЦК ВЛКСМ

Центральный комитет ВЛКСМ устанавливает, что со стороны отдельных членов ВЛКСМ имеется преступно-небрежное отношение к хранению своего комсомольского билета (потеря, сдача в залог на катках, в библиотеках и т. п.); в результате иногда комсомольский билет попадает в руки классового врага и его агентуры, облегчая им ведение своей антисоветской работы.

ЦК ВЛКСМ, считая подобное отношение к комсомольскому билету недостойным звания комсомольца, постановляет:

1. ИСКЛЮЧИТЬ ИЗ РЯДОВ ВЛКСМ

По Харьковскому паровозному заводу им. Коминтерна:

Зильберга Исаака Владимировича, члена ЛКСМУ с 1931 года, за то, что он, утеряв комсомольский билет в ноябре 1933 года, до сего времени не сообщил об этом комсомольской организации и не подал заявления о выдаче ему нового билета.

Куценко Евдокию Петровну, члена ЛКСМУ с 1929 года, утерявшую комсомольский билет в 1931 году и до сего времени не подавшую заявления о выдаче ей нового билета.

Зицерман Софью Евсеевну, члена ЛКСМУ с 1931 года, за то, что она, утеряв комсомольский билет в 1933 году, только 15 января 1935 года подала заявление о выдаче ей нового билета.

Маслова Александра Яновича, члена ЛКСМУ с 1926 года, утерявшего комсомольский билет в 1933 году и до сих пор не подавшего заявления о выдаче ему нового комсомольского билета.

По Кировскому заводу—г. Ленинград (бывший «Красн. путиловец»):

Тихомолову Лилию Алексеевну, члена ВЛКСМ с 1931 года, утерявшую комсомольский билет в апреле 1934 года и до сего времени не подавшую заявления о выдаче ей нового билета.

Скифского Карла Фадеевича, члена ВЛКСМ с 1930 года, утерявшего комсомольский билет в мае 1934 года и до сего времени не заявившего об утере билета.

Смирнова Николая Ивановича, члена ВЛКСМ с 1932 года, утерявшего комсомольский билет в декабре 1932 года и до сего времени не подавшего заявления о выдаче ему нового билета.

По Тульскому оружейному заводу:

Басову Пелагею Федоровну, члена ВЛКСМ с 1931 года, за то, что она, будучи групоргом, утеряла в сентябре 1934 года свой комсомольский билет, а также комсомольский билет члена ВЛКСМ Волостновой М. Г. и до сего времени не сообщила об этом в комсомольскую организацию.

2. ИСКЛЮЧИТЬ ИЗ РЯДОВ КОМСОМОЛА С ПРАВОМ ВСТУПЛЕНИЯ ЧЕРЕЗ ПОЛГОДА ПРИ НАЛИЧИИ ХОДАТАЙСТВА ПЕРВИЧНОЙ КОМСОМОЛЬСКОЙ ОРГАНИЗАЦИИ:

По Харьковскому паровозному заводу им. Коминтерна:

Виноградова Сергея Александровича, члена ЛКСМУ с 1930 года, утерявшего комсомольский билет в 1933 году и до сего времени не подавшего заявления о выдаче ему нового билета.

По Кировскому заводу—г. Ленинград (бывш. «Красн. путиловец»):

Дашкевич Валентину Александровну, члена ВЛКСМ с 1934 года, утерявшую комсомольский билет в июле 1934 года и подавшую заявление о выдаче нового билета лишь через пять месяцев.

Мусатова Георгия Михайловича, члена ВЛКСМ с 1930 года, утерявшего комсомольский билет в июне 1934 года и подавшего заявление о выдаче нового комсомольского билета лишь 8 января 1935 года.

Юрисон Николая Павловича, члена ВЛКСМ с 1932 года, утерявшего комсомольский билет в апреле 1934 года и до сих пор не подавшего заявления о выдаче ему нового билета.

По Тульскому оружейному заводу:

Александрова Ивана Ивановича, члена ВЛКСМ с 1931 года, утерявшего комсомольский билет в апреле 1934 года и до сих пор не подавшего заявления о выдаче ему нового билета.

Шальчунас Бориса Викторовича, члена ВЛКСМ с 1931 года, утерявшего комсомольский билет в июне 1932 года и подавшего заявление о выдаче ему нового билета только через 2 года.

3. СЧИТАТЬ МЕХАНИЧЕСКИ ВЫБЫВШИМИ ИЗ КОМСОМОЛА:

По Харьковскому паровозному заводу им. Коминтерна:

Бик Михаила Алексеевича, члена ЛКСМУ с 1932 года, утерявшего комсомольский билет в 1933 году и до сего времени не подавшего заявления о выдаче ему нового билета.

По Тульскому оружейному заводу:

Назарову Валентину Андреевну, члена ВЛКСМ с 1932 года, утерявшую комсомольский билет в декабре 1933 года и до сих пор не подавшую заявления о выдаче ей нового билета.

По Кировскому заводу — г. Ленинград (бывш. «Красн. путиловец»):

Пичева Александра Емельяновича, члена ВЛКСМ с 1931 года, утерявшего комсомольский билет в декабре 1933 года и до сего времени не подавшего заявления о выдаче ему нового билета.

СЕКРЕТАРЬ ЦК ВЛКСМ А. КОСАРЕВ.

ПРОВЕРЯЕМ ВЫПОЛНЕНИЕ РЕШЕНИЙ ПЛЕНУМА Ц. К. ВЛКСМ.

К ЧЕМУ ПРИВОДИТ САМОУСПОКОЕННОСТЬ

— В УДМУРТИИ НЕ УЧИТСЯ ТРЕТЬ ОРГАНИЗАЦИИ —

ЦИФРЫ ОБВИНЯЮТ

С начала политучебного года прошло 4 месяца,—больше половины зимнего учебного периода.

Посмотрим же, какие показатели политучебы имеет одна из крупнейших организаций края—удмуртская комсомольская организация.

На 16 февраля по заводской комсомольской организации не учатся ни в каких политшколах больше 300 комсомольцев.

По ижевской городской комсомольской организации из 2.143 членов учатся в политсети только 1.433, а где, в каких школах остальные 700 комсомольцев,—никто из горкомовцев не знает. Одно ясно: эти 700 человек ни в комсомольских политшколах, ни в партсети, ни в других видах учебы не числятся.

Обратимся к цифрам, показывающим состояние политической учебы по комсомольским организациям сельских районов Удмуртии. Так, по 18 районам из 12.082 комсомольцев охвачено политучебой 9669, не будем говорить в процентах, скажем, что 2413 комсомольцев находятся вне политической учебы.

В итоге по всей удмуртской областной организации не охвачено политической учебой 3413 человек. Это по статистическому отчету, а если принять во внимание, что в эти цифры не вошли сотни принятых комсомольцев, а посещаемость многих школ составляет 70—75 процентов, когда люди только числятся в списках охваченных, но не учатся, то цифра фактического недоохвата учебой вырастает до 5 тысяч с лишком.

Пять тысяч—это составляет почти третью часть всей областной организации комсомола.

А ведь каждый из этих пяти тысяч—живой комсомолец, молодой рабочий, либо колхозник, который должен учиться. И нельзя допустить мысли, что эти тысячи комсомольцев не хотят повышать свой политический уровень. Этого не может быть. Причины не в этом.

В чем же причины такого безобразного положения с политическим образованием комсомола в Удмуртии? Заглянем глубже в отдельные организации.

Вот **мало-пургинская** организация. О ней мы уже писали в газете „Комсомольское племя". Здесь 10 комсомольских школ до сих пор еще не приступали к проработке первой темы. А об этих политшколах райкомом комсомола посланы в обком сведения, как об охваченных политучебой. По району 54 политшколы приступили к занятиям с огромнейшим опозданием—в декабре и январе месяце. Из 607 занятий больше половины—357—сорваны. Срывы занятий политшкол вошли в систему. Райком комсомола за это дело не привлек к союзной ответственности ни одного комсомольского организатора, ни одного пропагандиста.

Вот другая комсомольская организация—**граховская**. Здесь политическая учеба совершенно провалена. Работают только отдельные политшколы. Из 680 комсомольцев половина совершенно политической учебой не охвачена. Абсолютно не учатся комсомольцы-одиночки.

Вот глазовская районная комсомольская организация. В 28 первичных организациях политической учебы не организовано с начала политучебного года.

Список комсомольских организаций области, срывающих политическую учебу, можно дополнить кезской, юкаменской, дебесской и др. организациями.

Примеры говорят о том, что **Глазов, Грахово, Малая Пурга** и другие являются не исключением и случайностью, а характеризуют в целом исключительно тяжелое состояние политической учебы комсомола области.

ПРОПАГАНДИСТЫ НЕ ПРОВЕРЕНЫ

Решающую роль в политической учебе играет пропагандист. Некоторые руководители удмуртского комсомола сами не раз говорили своим комсомольцам о значении пропагандиста в политическом воспитании. А что же получается на практике?

Ряд райкомов комсомола области к подбору пропагандистов отнесся формально, недооценил это дело. Не случайно поэтому из 442 пропагандистов, подготовленных на курсах, работает всего 271. Остальные же по своей политической неграмотности были отстранены.

Даже в лучшей комсомольской организации Ижстальзавода комитеты ВЛКСМ до сих пор не проверили политической грамотности 22 пропагандистов. За партийной выдержанностью в преподавании пропагандистов комитеты комсомола не следят—передоверяют школы пропагандистам.

Многие райкомы комсомола—**граховский, можгинский**—до сих пор еще не приступали к проверке пропагандистов. Ни предупреждения ЦК ВЛКСМ в начале политучебного года, ни требование X пленума о проверке состава пропагандистов и утверждении их в комитетах не заставило эти организации изменить свое отношение к пропагандистам.

Это ли не показатель отсутствия борьбы за партийность политического воспитания, за качество учебы!

Если ко всему этому добавить, что пропагандистские семинары в ряде районов не стали основной формой политической подготовки пропагандистов, а в некоторых местах (Грахово, Малая Пурга) не были организованы, то будет понятно, что пропагандисту не придано значения, как центральной фигуре в воспитании комсомольцев и внесоюзной молодежи.

Обком комсомола и райкомы работой пропсеминаров не руководят. Ни одного отчета руководителей семинаров на бюро райкомов не было поставлено. Лично секретари райкомов работой пропагандистов не руководят, хотя к этому их обязывает решение X пленума ЦК ВЛКСМ.

ПОЛИТЗАЧЕТЫ ВСКРЫЛИ НИЗКОЕ КАЧЕСТВО ПОЛИТУЧЕБЫ

Оперативного руководства в проверке знаний комсомольцев через политзачеты со стороны обкома комсомола и райкомов не было. Здесь политзачетам, как форме укрепления качества политической учебы, не придали значения и пустили это важнейшее мероприятие на самотек.

Только поэтому ни райкомы, ни обком не имеют точного представления, как проходят политзачеты в организациях.

Итоги политзачетов по отдельным организациям подтверждают вывод о тяжелом состоянии политучебы и о чрезвычайно низкой усвояемости. Так, например, в **Глазове** из 28 политшкол 19 проработали только одну-две темы. Записей проработки слушатели не ведут.

В юкаменской организации из 95 слушателей, сдавших политзачеты, 15 не сдало, 58 с трудом сдали на „удовлетворительно", только один на „отлично" и 21 на „хорошо".

В граховской организации из 141 комсомольца не сдало политзачетов 37. На „удовлетворительно" сдали 79 и только 25 на „хорошо".

По Ижстальзаводу половина комсомольцев сдала на „удовлетворительно", а 219 человек не сдали политзачетов.

Политзачеты показали, что подготовки к занятиям на дому многие слушатели не ведут и не соревнуются между собой на лучшее качество учебы.

* * *

Удмуртский обком комсомола и райкомы области даже после проработки решений X пленума ЦК ВЛКСМ не сделали решительного перелома в исправлении дела политической учебы, что говорит о формальной проработке решений пленума.

Зная о тревожном положении с политическим воспитанием, этот вопрос не был поставлен со всей остротой на обсуждение проходившего недавно пленума обкома комсомола.

Обком комсомола не обратился за помощью к областной партийной организации в вопросах выправления политучебы. С какими же показателями придет областная организация к концу учебного года, если не исправит положения по-большевистски сейчас?

Бабинцев, Роженцов

▽ ▽ ▽

Культбригада выехала в колхозы

Унинским райкомом комсомола организована и направлена в колхозы культбригада лыжников в составе 6 человек.

Культбригада будет прорабатывать первую часть доклада т. **Молотова** и речь т. **Тухачевского** на VII всесоюзном с'езде советов.

Бригада точно также развернет проработку постановлений X пленума ВЛКСМ и оргбюро ЦК ВЛКСМ Кировского края о соревновании комсомольских организаций края на лучшую подготовку к весеннему севу.

●●●●



Комсомольцы Кировской образцовой средней школы за проработкой решений пленума ЦК комсомола.

●●●●

В ОРГБЮРО ВЛКСМ КИРОВСКОГО КРАЯ

Белохолуницкому райкому об'явлен выговор

На-днях оргбюро ЦК ВЛКСМ Кировского края заслушало доклад **белохолуницкого** райкома комсомола о выполнении решений X пленума ЦК ВЛКСМ о политучебе.

Оргбюро признало, что белохолуницким райкомом ВЛКСМ проявлена недопустимая недооценка решений пленума ЦК о политучебе комсомола.

В районе до сих пор не охвачено никакими формами политучебы 150 комсомольцев. Даже в заводской и первичных организациях районного центра, которые находятся под боком у райкома комсомола, 55 комсомольцев не учатся ни в каких политшколах. При наличии всех возможностей райком не

Секретарь райкома т. **Киселев** не выполнил решения пленума ЦК о взятии под свое наблюдение работы 10—12 пропагандистов.

Оргбюро ЦК ВЛКСМ Кировского края за невыполнение решений пленума о политучебе комсомольцев об'явило **выговор бюро белохолуницкого райкома**, а секретаря райкома тов. **Киселеву** и его заместителя тов. **Елисеева** предупредило, что **„если они в ближайшее время не выправят положения с политучебой, оргбюро примет более строгие меры союзного воздействия, как к нежелающим выполнять решения пленума ЦК".**

Оргбюро обязало белохолу-

АРХИВЫ УДМУРТИИ

281

С пленума обкома ВЛКСМ

Вечернее заседание 21 февраля открылось прениями по докладам о подготовке к севу. Выступали т. т.: **Колесников**, **Четкарев** (Ижевск), **Перевощиков** (Юкаменск), **Шкляев** (Грахово), **Кириллов** (Кез), **Мудрынин** (Ижевск).

Пленум заслушал доклады т. т. **Романова**, **Бердникова**, **Хакимова** о состоянии и задачах дальнейшего роста комсомола на Ижстальзаводе. В прениях по этому вопросу выступали т. т.: **Мельников**, **Красноперов**, **Морозов**, **Зорин** (завод) **Богданов** (Дебессы) и **Васильев** (обком ВЛКСМ).

С яркой речью, неоднократно прерываемой аплодисментами, выступил секретарь Крайкома ВЛКСМ т. **Курылев**, подчеркнувший основные недочеты и дальнейшие задачи комсомольской организации **Удмуртии**.

Подготовка посевного материала

ОЧИСТКА СЕМЯН

Лекция I

Одним из основных условий повышения урожайности является качество посевного материала.

После молотьбы семена содержат много сора и непригодны к посеву.

Такие семена требуют дополнительной обработки, достигающей получения чистых семян и разделения этих семян по размеру и весу. Легче всего удаляются из зерна легковесные примеси с помощью специальной машины—веялки, основной рабочей частью которой является 4—6-лопастный ветрогон. Чем больше величина засорителя и чем легче он по весу, тем на большее расстояние он может быть отнесен ветрогоном. Поэтому соломистые, мякинные и проч. легкие примеси и отчасти щуплые семена очищаемой культуры легко могут отделяться от основной массы зерна.

На практике оказалось нецелесообразным применение машин, имеющих лишь одно назначение—удаление легковесных примесей. Более рациональным должно быть одновременное применение той же машины и для других целей—удаление тяжелого сора и разделение основной массы зерна на сорта. Поэтому стали конструировать машины, называемые веялками-сортировками, в которых работа ветрогона сочетается с работой решетного стана, т. е. системы нескольких различного размера решет, укрепленных в последовательном порядке. Веялки-сортировки очищают зерно по весу и по толщине.

Для сортирования разных культур к машине прилагается набор решет. Наиболее известными веялками-сортировками являются „Триумф" (братья Ребер), „Клейтон" и „Крестьянка". Веялки-сортировки не рассортировывают зерно по длине и форме, так как их решета имеют четырехугольные отверстия. Они не могут разделять овес и ячмень, рожь и пшеницу и т. д.

Применяемые машины для окончательной очистки зерна называются „Триерами", главной рабочей частью которых является цилиндр, имеющий внутреннюю поверхность, снабженную полушаровидными отверстиями-ячейками; для триерования различных культур применяются цилиндры с различным размером ячеек, соответственно культурам зерна. Для разделения семян по форме и весу (например, для выделения вики из смеси) употребляется сортировка „Змейка". Она устроена таким образом: вверху имеется ковш, куда засыпаются семена смеси, дальше они поступают на винтовую дорожку, разделенную вертикальной перегородкой на жолоба. Вследствие развития центробежной силы круглые семена вики опереживают медленно скользящие семена овса и через них проскакивают на наружный жолобок и скатываются из „Змейки" отдельно от овса. Для очистки семян красного клевера от повилики (злостный сориян) употребляется особая сортировка „Кускута". Она отличается от ранее описанных некоторым изменением нижнего подсевного решета и заменяет в нем квадратные отверстия округленными, чтобы лучше удалить семена повилики и мелкий сор без потери мелких семян клевера.

В семенах льна встречаются сорняки, близкие к семенам льна (рыжик, плевел льняной, плюшка, торица), в силу чего их очень трудно отделить от семян льна. Для этой цели употребляются специальные машины—льнотрещотки и льночистилки Бломериуса, имеющие сита с различною формой отверстий.

Для выделения семян плюшки, а также щуплых и битых семян льна употребляется особый льняной „Триер", позволяющий использовать различные формы семян льна и плюшки.

Для получения семян, годных к посеву, необходимо отсортировать на соответствующих для каждой культуры машинах, при этом вначале семена сортируются на „Триумфе", а потом на „Триере".

Сортирование семян чаще всего задерживается неумелой организацией этого дела. Каждый райзо еще до уборки урожая с полей должен иметь ориентировочный план засыпки семфондов для весеннего сева и подготовить необходимое количество сортировочных машин, рассчитывая на пропускную способность „Триера" один центнер за один рабочий час. Как только начнется обмолот хлебов, организуются специальные обозы из сортировочных машин, к которым прикрепляются ответственные руководители. Обоз двигается по определенному маршруту и производит сортирование зерна в определенных пунктах и в указанные сроки по календарному плану, составленному райзо.

ОТ РЕДАКЦИИ

„Закончить сдачу агротехминимума каждым комсомольцем к 1 апреля на „отлично".

(Из постановления оргбюро ЦК ВЛКСМ Кировского края).

Сегодня мы начинаем печатать научные лекции в помощь агрозоручебе. Печатаемые лекции будут представлять собой концентрированный материал для колхозных кружков технической учебы.

Первичные комсомольские организации должны будут использовать эти лекции, как научный материал, способствующий глубокому усвоению элементарных основ агротехники.

Лекции будут даваться в строго ограниченных рамках программ технической учебы колхозных кружков.

Райкомы комсомола, помня, что к 1 апреля они должны обеспечить сдачу агротехминимума каждым комсомольцем на „отлично", обязаны безотлагательно принять все исчерпывающие меры к тому, чтобы техническая учеба была поставлена образцово и соответственно требованиям сдачи технического минимума с отметкой „отлично".

Комсомольское племя 24/V-22

Комсомольское племя
24/V-27

283

ДО КОНЦА ВЫКОРЧЕВАТЬ КОНТРРЕВОЛЮЦИОННЫЕ ОХВОСТЬЯ

Гор. ИЖЕВСК. (От нашего корреспондента).

В конце 1934 года преподаватель Ижевского педрабфака Устюжанина открыто проповедывала студентам рабфака идеологию буржуазного националиста Герда. Предлагала студентам читать его книги.—Идеология Герда на культурном фронте непобедима,—говорила она студентам.

Когда Устюжанина была исключена из рабфака, то нашлись ярые защитники ее в лице комсомольцев **Чиркова** и **Тронина**, оказавшихся сыновьями кулаков и обманным путем пробравшихся в комсомол. Они выступали в защиту Устюжаниной, клеветали на партию и правительство, говоря, что советская школа не учит, а калечит молодежь, выступали против студенческого комсомольского актива и призывали комсомольцев не выполнять устава ВЛКСМ.

Беспартийный студент **Воронцов** открыто поддерживал контрреволюционную агитацию Чиркова и Тронина.

Горком комсомола исключил этих классовых врагов из комсомола, но директор педрабфака коммунист **Клестов** из педрабфака их не исключает.

Студентка театрально-художественного техникума комсомолка Мельнакова открыто выступала с клеветой на решения партии, об отмене карточной системы.

Комсорг автотехникума Прохорова сама саботировала политучебу.—Для чего нам прорабатывать доклад тов. Молотова? Он скучный и неинтересный. Я доклада не читала и не считаю нужным читать,—проповедует она. И это не случайно. При проверке оказалось, что отец **Прохоровой** исключен из партии за активное участие в белогвардейских бандах. Прохорова горкомом комсомола из рядов ВЛКСМ исключена.

Эти факты говорят о том, что комсомольская работа в учебных заведениях слаба и политическая бдительность в отдельных организациях притуплена, а сами комсомольские организации этих учебных заведений засорены классово-чуждыми элементами.

Удмуртскому обкому и ижевскому горкому ВЛКСМ необходимо решительно усилить руководство и контроль за работой комсомольских организаций учебных заведений, добиться повышения классовой бдительности комсомольских организаций, мобилизовать комсомольцев и студентов на беспощадную борьбу с контрреволюционными элементами. **А. Назаров**

■ ■ ■

ФИЛАТОВА ПРЕПОДАЕТ ВРАЖДЕБНУЮ ТЕОРИЮ

Ижевск. (От нашего корреспондента).

Филатова—преподавательница театрально-художественного техникума по русской литературе (рекомендованная заведующим учебной частью т. Гланацким с положительной стороны).

Вопрос „что такое язык" об'ясняет: язык—это орудие общения(?)

Классовый же принцип языка Филатова отрицает.

На вопрос же учащихся, для чего мы изучаем литературный язык, отвечает: „Литературный язык мы изучаем для того, чтобы уметь обращаться с более культурной частью общества(?)

Это буржуазное определение языка не получает отпора со стороны других преподавателей.

Филатова протаскивает среди студентов наглую клевету на партию. Так, диктант русского языка (правила о предлогах и приставках) Филатова строит на таких предложениях:

„Мы остались без хлебных карточек", „Мы приехали из бесхлебных районов", „Провоз хлеба прекращен" и т. д.

Классовая сущность в преподавании извращается и выхолащивается. План произведения по рассказу Горького „1905 год" составлен Филатовой без определения экономических и политических предпосылок революции 1905 года.

Директор техникума коммунист **Ложкин** не контролирует работы Филатовой и других преподавателей. Преподаватели в общежитиях студентов не бывают.

Факты протаскивания контрреволюционных взглядов в преподавании требуют самого решительного вмешательства удмуртского обкома ВЛКСМ в работу театрального техникума и других учебных заведений города. **А. Назаров**

На лесозаготовках

ВОСПИТАННЫЙ КОМСОМОЛ

Николай Низовских — комсомолец, председатель колхоза им. Свердлова, Даровского района. Его многие знают не только как хорошего председателя колхоза, но и как ударника лесозаготовок.

На лесозаготовках в соревновании с соседними колхозами Николай Низовских завоевал первое место.

Для быстрого окончания лесозаготовок бригада возчиков была переключена на механизированную ледяную дорогу.

Бригада заготовщиков с каждым днем повышала темпы работы. Прошло три декады, и 5 февраля председатель колхоза им. Свердлова Николай Низовских рапортовал о полном выполнении плана лесозаготовок.

Примером ударной работы Николай Низовских заражает и другие колхозы и колхозников.

Рогова

О КОМСОМОЛКЕ-МАТЕРИ

Молодая мать, комсомолка Морозова, пришла в белевский райком комсомола, Московской области. Она решила попросить своих руководителей, старших товарищей по комсомолу, отложить на полтора месяца выезд в деревню по заданию своей первичной организации. Причины этому веские: у Морозовой грудной ребенок, его нужно через каждые три часа кормить.

Она пожаловалась секретарю райкома Веселову, что Некрасов, секретарь первичной организации, грубо с ней разговаривал, прозвал «барыней», настроил против нее комсомольцев.

Но Морозова и в райкоме встретила глухую стену равнодушия. Вместо теплой и приветливой встречи и помощи секретарь райкома после десятка казенных фраз и «наставлений» грубо оборвал:

— Разговор окончен!

Об отношении к себе местных комсомольских руководителей рассказывает комсомолка Морозова в письме, которое мы сегодня печатаем в нашей газете.

Нет, разговор не окончен! — говорим мы, хотя в белевском райкоме комсомола полагают, что с Морозовой им говорить не о чем.

Мы уверены, что белевский райком, как и многие другие райкомы и обкомы, принял не одну «развернутую резолюцию» о чутком подходе к людям, о воспитании, о работе среди девушек. Но в том-то и проявляется никчемность многих комсомольских руководителей, что они воспитание молодежи нередко пытаются превратить в очередную тему пустопорожних речей и решений, а вопрос о чуткости склонны рассматривать как кратковременную кампанию.

Конечно, зачислить комсомолку-мать в разряд «мертвых душ» значительно легче, чем проявить к ней чуткий подход и оказать ей, если нужно, поддержку, создать вокруг нее атмосферу товарищеского участия и внимания.

Комсомолка Аркашева пишет из Смоленска в редакцию о своем временном отрыве от комсомольской организации, о невозможности в течение нескольких месяцев посещать собрания. Долго ждала молодая мать какого-нибудь посланца от своей первичной организации.

«Думаю: придут комсомольцы, расскажу им все подробно, помогут. Ждала, ждала и не дождалась. А ведь так хотелось, чтобы пришли, проведали».

Стоит ли доказывать, что люди, не умеющие и не желающие разговаривать по-товарищески, по душам с рядовым комсомольцем или комсомолкой, не имеют ничего общего с подлинными руководителями, воспитателями молодежи?

Владимир Ильич Ленин требовал, чтобы настоящие руководители умели «завоевать себе безграничное доверие массы товарищеским отношением к ней, заботливым удовлетворением ее нужд».

Не в том ли иногда заключается причина «отрыва» от организации комсомолок-матерей, что они не чувствуют к себе товарищеского подхода и нужной поддержки?

Помочь устроить ребенка в ясли или на детплощадку, позаботиться об организации яслей и детплощадок там, где их нет, улучшить их работу, наконец неустанно заботиться о повышении культурного уровня матери-комсомолки на время ее вынужденного отрыва от учебы и активной работы — всем этим обязаны заняться комсомольские организации.

Нечего и говорить, что комсомолка-мать вправе требовать к себе особенной чуткости, освобождения от всяких нагрузок на время кормления грудного ребенка.

Примером того, что работа с комсомолками-матерями находит живейший отклик в комсомольской среде, служит почин молодых матерей Азово-Черноморья. По инициативе жены лучшего молодого бригадира Варвары Еремышко, они начали между собой соревнование на лучшее воспитание ребят. Их начинание горячо поддержано **Н. К. Крупской и комсомолом края.**

Комсомол должен учиться у партии, у ее руководителей неустанной заботе о трудящейся женщине.

Достаточно напомнить об исключительном внимании, которое уделяет этому вождь партии, великий **Сталин.** По его инициативе в колхозный устав был внесен специальный пункт об оплачиваемом отпуске колхозницам до и после родов. Это стало возможным только у нас, в стране социализма.

Этой сталинской заботливости о нуждах и культурном росте трудящихся женщин следует учиться каждому комсомольскому руководителю.

285

„В ЭТОМ ЛИ КОНКРЕТНОСТЬ РУКОВОДСТВА?“

ХАРЬКОВ. **(По телефону от наш. корр.).** Харьковский горком КП(б)У обсудил статью **«В этом ли конкретность партруководства?»**, опубликованную в «Комсомольской правде» от 14 марта с. г.

В постановлении говорится:

«Харьковский горком КП(б)У отмечает, что в «Комсомольской правде», в статье «В этом ли конкретность партруководства?», правильно отмечается, что постановка на пленуме городского партийного комитета вопроса о работе комсомола в целом вместо одного из конкретных вопросов комсомольской работы неверна и что такая постановка вопроса привела к недостаточной конкретности самого решения. В решении пленума горпарткома ошибочно выдвинуты как центральная задача в работе комсомола вопросы производства вместо того, чтобы во главу всей работы комсомольской организации со всей решительностью поставить вопрос о коммунистическом воспитании молодежи как центральной политической задаче, поставленной партией перед комсомолом».

Горком указывает на неудовлетворительную постановку политучебы в значительной части комсомольских организаций Харькова и особенно среди актива. Решено проверить выполнение решения ЦК КП(б)У «О мероприятиях помощи комсомолу в постановке марксистско-ленинской учебы среди комсомольцев».

На очередном заседании бюро горпарткома будут обсуждаться мероприятия по коренному улучшению организации марксистско-ленинского образования комсомольского актива. Горком счел необходимым в ближайшее время поставить вопрос о марксистско-ленинской учебе в комсомоле на пленуме горкома комсомола.

Намечено в декадный срок провести широкие районные и заводские конференции слушателей и пропагандистов политсети комсомола по вопросу о повышении идейного уровня и качества учебы.

Некоторые вопросы комсомольской работы

Молодежи, говоря Л. М. Каганович в своей речи на IX с'езде комсомола, «надо дать возможность учиться, учиться и еще раз учиться. Только тогда наши комсомольцы действительно будут расти, как настоящие строители социалистического общества, как настоящие строители коммунизма».

Воспитывать в молодежи новое социалистическое отношение к труду, учить молодежь на примерах и опыте повседневной работы партийных организаций, на примерах героического прошлого и героического настоящего нашей страны, на опыте борьбы партии с многочисленными врагами ленинизма развертывать идейную работу в среде молодежи, — в этом суть партийного руководства комсомолом.

Недавно пленум МГК ВКП(б), обсуждая отчет парткома завода «Каучук», специально подчеркнул задачу улучшения партийного руководства комсомолом. В решении пленума говорится:

«Обязать партком завода «Каучук» в кратчайший срок коренным образом улучшить руководство комсомольской организацией: выделять квалифицированных докладчиков на комсомольские собрания, проверить кадры пропагандистов комсомольской сети и качество их работы; больше освещать в заводской газете вопросы идейной жизни молодежи; организовать в парткабинете консультации и собирание материалов по вопросам, обсуждаемым на комсомольских и молодежных собраниях. Поставить работу с комсомолом так, чтобы все цехпарторги и члены парткома и весь партийный актив знали каждого комсомольца, его запросы и нужды и повседневно помогали бы комсомолу в его работе».

Нет нужды доказывать, что все это относится не только к «Каучуку», а ко всем партийным организациям. Как видно из этого решения, пленум МГК на первый план выдвигает знание людей, их настроений и запросов.

Беседа с группой партийных и комсомольских работников Кировского района (о ней уже сообщалось в «Р. М.» 28 февраля) еще раз с достаточной яркостью показала, насколько остро стоят перед парткомами вопросы идейной работы комсомола.

I.

Большинство комсомольских организаций района добилось хорошего количественного охвата молодежи политической учебой, но с качеством дело обстоит далеко еще неблагополучно. За цифрами хорошей посещаемости партийные и комсомольские руководители не всегда видят главное — идейное содержание этой учебы. Недавно нам пришлось присутствовать на занятиях одной комсомольской политшколы района. Пропагандист задает слушателю вопрос— «что такое демократический централизм?» — и получает ответ: «централизм — это сверху вниз и снизу вверх». Этим куцым, формальным ответом пропагандист, как ни странно, остается вполне удовлетворен. Занятия продолжаются дальше в таком же духе...

А в этом парткоме и комсомольском комитете не раз, вероятно, произносились декларации «о заботе, о внимании к пропагандистам, комсомольским кружкам».

Вот где проверяется качество партийного руководства! Не по регистрации посещаемости, а по содержанию пропаганды, идейной работы с молодежью!

Партийные организации обязаны воспитывать молодежь, не обстрелянную, не закаленную в боях партии с ее врагами, на традициях большевизма, на традициях славной борьбы за дело Ленина — Сталина.

Воспитание комсомольцев и молодежи, конечно, не ограничивается рамками кружка. Раз'яснение важнейших решений партии и правительства, привлечение к активной партийной и общественной работе — все это школа для каждого комсомольца и молодого рабочего. Надо сознаться, что Кировский райком комсомола до сих пор сам еще не организовал как следует это большое и сложное дело.

II.

Желание молодежи повышать уровень своих общеобразовательных и политических знаний очень велико. Не найдется, пожалуй, ни одного секретаря парткома, который не столкнулся бы с необходимостью организации на предприятии общеобразовательных кружков, семинаров по различным дисциплинам, лекций и т. д. Но посмотрите, как занимаются многие наши комсомольские школы среднего образования. История партии в них не преподается. Вопросы текущей политики не обсуждаются. Люди занимаются химией, физикой, что конечно хорошо. Все это необходимо и крайне важно, но не следует увлекаться только одной стороной дела, совершенно отметая вторую, не менее важную. А секретари парткомов, комсомольские комитеты нередко считают: «химия есть, остальное приложится».

Все дело здесь в том, что к вопросам культурно-политической работы подходят казенно, по трафарету.

Посмотрите об'явления на стенах клубов Краснохолмской фабрики, «Парижской коммуны» и т. д. Чаще всего в этих об'явлениях сказано: «Сегодня кино. Начало первого кино-сеанса в 9 часов, второго — в 10.30». И все! Редко увидите вы об'явление об увлекательной лекции, интересном докладе, хорошей программе для отдыха и т. д. Не случайно молодежь перестает иногда ходить в свой клуб: там нет ничего интересного. Между тем клуб мог бы и должен стать подлинным очагом культурно-политического воспитания молодежи. Все зависит от внимания заводских организаций к клубной работе.

Разве можно предположить наличие хоть какой-либо доли этой заботы на заводе «Электропровод», где клуб почему-то загнан под жилье, или на «Парижской коммуне», где в огромном клубе работают десятки учреждений и организаций, а вся кружковая, клубная работа сосредоточена только в двух комнатах!

Большую ошибку делают те из наших партийных и комсомольских работников, которые схематично раскладывают по отдельным полочкам и рамкам политическую и культурную работу, механически отрывая одно от другого. Нужно совсем другое: сочетание глубокой идейной работы (во всем многообразии ее форм и методов) с максимальным удовлетворением культурных запросов молодежи, организацией ее отдыха, веселья!

III.

Так поставить работу можно, конечно, лишь при условии знания комсомольцев не по учетной карточке и сказку и не по официальным совещаниям, а как этого требует приведенное нами решение пленума МГК ВКП(б).

Вот несколько примеров того, когда людей знали только по спискам:

На Винно-коньячном заводе после закрытого партийного собрания секретарь парткома собрал комсомольский актив для обсуждения одного чрезвычайно важного, имеющего огромное политическое значение вопроса. И здесь, на этом узком совещании актива, куда комсомольцы приглашались персонально, «неожиданно» для партийного и комсомольского комитетов выступила с откровенно чуждой, недостойной звания ленинца речью комсомолка Егорова. Ее считали в активе, в среде немногих передовых комсомольцев, но нутра человека не знали и не стремились узнать. О бдительности говорили, забывая, что основа бдительности — это всесторонее знание и изучение людей. Случай с «активисткой» Егоровой был возможен только там, где парторганизация руководит комсомолом «вообще», не зная комсомольцев, не изучая настроения молодежи.

Другой несколько иной факт. На заводе «Пресс» группе комсомольцев машиностроительного цеха было поручено провести среди рабочих раз'яснительную работу вокруг приговора Верховного суда над контрреволюционной группой зиновьевцев. Когда мы побеседовали с этими комсомольцами, выяснилось, что сами они плохо подготовлены для этой раз'яснительной работы. Мы поинтересовались: как готовили этих товарищей к такому ответственному выступлению? Выяснилось, что ни с одним комсомольцем парторг и комсорг цеха не считали нужным предварительно побеседовать. В результате такой подготовки беседы в цехе были проведены формально, крайне поверхностно и несерьезно.

Если партком задался очень благодарной целью — растить из комсомольцев политических агитаторов и пропагандистов, — то он должен серьезно решать эту задачу, готовить людей, помня, что речь идет о большевистском воздействии на массы беспартийных рабочих. То, что имело место на заводе «Пресс», можно назвать лишь извлечением над политической агитацией.

IV.

Формализм, казенщина — враг партийно-политической работы. Между тем немало еще случаев, когда и партком, и партприкрепленные, и комсомольские работники пытаются на хоту, «в два счета» решить задачу перевоспитания людей. Ничего кроме вреда от этого быть не может.

Комсорг завода имени Калинина т. Сухачев во время беседы в редакции «Рабочей Москвы» весьма серьезно рассказывал о том, как группа беспартийной молодежи ремонтного цеха, нарушавшая трудовую дисциплину, отговаривалась от общественной жизни и работы, чуть ли не перевоспиталась в результате... одного коллективного посещения оперетты (!?).

Не ясно ли, что здесь ярко сказывается формальный подход к разрешению крайне сложной задачи воспитания молодежи, задачи, которая не решается только коллективным посещением театра. Речь идет о живых людях с их плюсами и минусами, о глубокой, кропотливой работе над каждым из этих людей.

И по Краснохолмской фабрике можно привести пример, когда форма долгое над существом. Секретарь комитета комсомола Краснохолмки т. Фомичев демонстрировал нам памятку одного из комсоргов на декаду. В этой памятке есть все, кроме главного: кроме учебы, кроме чтения газет, журналов, книг, кроме задачи изучения людей своей своей группы. Комсомольский же комитет почему-то считал образцом эту оторванную от жизни «инструкцию».

***

Успех работы комсомола — в конкретном партийном руководстве, обеспечивающем воспитание и закалку молодежи в духе большевизма, ее активное участие в борьбе партии за новые победы социализма, обеспечивающем в то же время максимальную инициативу комсомольских организаций, рост комсомольцев как государственных работников.

В нашей статье приведено несколько примеров того, как тесно связываются успехи комсомольских организаций с качеством партийного руководства и как недостатки этих организаций питаются в первую очередь безразличным отношением парткомов к комсомолу.

Обязанностью партийных организаций является всяческая помощь комсомолу, главным образом в его идейной, политической работе и борьбе против врагов партии и страны. В свою очередь, как говорил тов. Сталин, «комсомолец должен помнить, что обеспечение руководства партии есть самое главное и самое важное во всей работе комсомола. Комсомолец должен помнить, что без такого руководства комсомол не может выполнить свою основную задачу — воспитание рабоче-крестьянской молодежи в духе диктатуры пролетариата и коммунизма».

Н. БАБИНА,
зам. секретаря Кировского райкома партии.

И. ЕРАСТОВ,
секретарь Кировского райкома комсомола

Пролетарии всех стран, соединяйтесь!

№ 66 (3061)

ЦЕНА 10 коп.

21 МАРТА 1935 г. ЧЕТВЕРГ



КОМСОМОЛЬСКАЯ ПРАВДА

Орган Центрального и Московского комитетов ВЛКСМ

БОЕВОЙ ПРИКАЗ НАРКОМА

«... Крушение или авария подобны поражению отдельной воинской части в бою»... Народный комиссар путей сообщения тов. **Л. М. Каганович** в своем приказе **«О борьбе с крушениями и авариями»** по-большевистски вскрывает причины этих поражений и вооружает транспортников четкой, детально разработанной программой действий.

Крушения на транспорте достигли больших размеров. Руководители транспорта считают их обычным делом, а борьбу с ними рассматривают как побочное занятие. Крушения и аварии, как в зеркале, отражают все неблагополучие с трудовой дисциплиной, всю беспомощность и безответственность командного состава дорог, крайнюю слабость политической и массовой работы. Они отражают серьезнейшие недостатки в повседневном управлении станций, депо, отделений, дорог.

За эту позорную расхлябанность страна расплачивается сотнями человеческих жертв и большими материальными потерями, достигшими в 1934 году 60 миллионов рублей, тысячами поврежденных паровозов, десятками тысяч вышедших из строя вагонов.

Работники транспорта не проявляют большевистской настойчивости как в борьбе с крушениями, так и в немедленной ликвидации их последствий. **«Верхом беспомощности и безответственности командиров на дорогах является та медлительность, с которой проводится ликвидация последствия крушений».** Нарком приказал «считать основным показателем улучшения работы дорог сокращение из месяца в месяц числа аварий и крушений».

Борьба за образцовую работу транспорта — дело всей страны, дело всего ленинского комсомола и в особенности его транспортного отряда. Народный комиссар, анализируя причины высокой аварийности на транспорте, указывает в числе других причин и на недопустимое увлечение карательными мерами (чуть ли не половина машинистов имеет взыскание или судимость) и на крайнюю слабость политической и воспитательной работы.

Тем равнодушием к авариям, о котором говорит нарком в своем приказе, заражены и многие комсомольские организации транспорта. Можно привести множество фактов беззаботного, беспечного отношения комсомольских организаций к элементарнейшим правилам трудовой дисциплины, повлекшего за собой аварии или крушения.

Лишь недавно на ст. Емпа, Северной жел. дороги, в результате преступной небрежности группы работников произошло столкновение двух поездов. Как реагировала на это комсомольская организация станции? Попытались ли они на этом конкретном случае приковать внимание станционной молодежи к причинам, породившим аварию, и поднять трудовую дисциплину?

Комсомольская организация станции (комсорг Анин) даже не обратила внимания на происшедшее у них под носом крушение, считая, очевидно, это обычным делом! И лишь по приезде инструктора политотдела, вторыми, задним числом собрали комсомольцев и обсудили уроки аварии. Как показательно это для многих комсомольских организаций дорог! А ведь если бы первичная организация станции Емпа была подлинным помощником партии в борьбе за оздоровление транспорта, она бы чутко и деятельно реагировала на каждую аварию, воспитывая на каждом примере молодых транспортников честному отношению к порученному им важнейшему делу!

Транспортному комсомолу есть у кого поучиться большевистскому стилю работы. Передовики транспортной комсомолии показали образцы беззаветной преданности, высокой бдительности, героической отваги и упорства в борьбе с происшествиями. Башмачник первой руки **И. Панин**, рискуя жизнью, спас 15 вагонов. «Самоотверженно» — именно так было сказано о башмачнике в приказе начальника дороги.

Смазчик Вологодского района **В. Симаков**, ударник сталинского призыва, после проверки осмотрщиками вагонов заметил на станции Александрово рессору, почему-то прикрытую газетой. Смазчики прикрыли бумагой рессорную трещину. Комсомолец Симаков, сообразив, что трещина грозит аварией, сообщил начальнику станции и потребовал отцепить вагон. Но работники станции с присущей многим железнодорожникам беспечностью махнули на это рукой: «авось, сойдет», и вагон не отцепили. Смазчик Симаков хорошо знал инструкцию, запрещающую отправлять вагон в таком состоянии. Он вскочил на ходу в поезд и, тормозом остановив его ход, добился отцепки вагона. Вот образец большевистской настойчивости, знания своего дела!

К сожалению, еще мало у нас на транспорте Симаковых! И поэтому опыт, достижения, поступки, геройские примеры Симаковых должны быть широко популяризированы среди всех комсомольцев транспорта. На таких примерах надо учить всю нашу железнодорожную молодежь!

В дни прихода Лазаря Моисеевича Кагановича на транспорт железнодорожная молодежь в многочисленных откликах и приветствиях обязалась помочь новому наркому вывести транспорт на широкую дорогу. Реализацию этих обязательств нужно начать немедленно с осуществления каждого пункта приказа наркома! Сама жизнь, сама практика комсомольской работы подсказывает, что может сделать комсомол в борьбе с авариями. Нарком поручил проверить причины аварий непосредственно на местах происшествий. Проверка выявила отсутствие контроля за исправностью сигналов, за подготовкой сигналов и стрелок к приему и выпуску поездов, небрежное выполнение правил технической эксплоатации линейными работниками движения. Вот почему заслуживает распространения интересный опыт комсомольцев **Рязано-Уральской дороги.** Легкая кавалерия этой дороги провела недавно массовую проверку хранения сигнальных приборов и порядок пользования ими.

Легкие кавалеристы проверили работу стрелочников, обходчиков, путевых сторожей, проводников, кондукторов, дежурных по станции, диспетчеров и поездных бригад — умеют ли они пользоваться сигнальными приборами. Если комсомольцы Рязано-Уральской доведут начатое дело до конца и добьются правильного хранения и использования сигнальных приборов на своей дороге, — они окажут большую помощь транспорту.

Комсомольцы Пермской дороги несколько раз проводили «дни стрелки», «комсомольскую перекличку стрелок». В эти дни лучшие ударники-стрелочники передавали молодежи свой опыт, помогали устранять недостатки.

Очень интересен почин комсомольцев Северной дороги, приступающих к организации образцового вспомогательного комсомольского поезда. Этот почин тем более важен, что нарком в своем приказе особо отметил медлительность, с которой ликвидируются последствия крушений. На этой же дороге организуют молодежные технические конференции по отраслям. Все это лишь разрозненные крупицы опыта. Помполитам по комсомолу и комсомольским организациям нужно продумать и обобщить этот опыт, отбросив все то, что рассчитано на шумиху, парадность.

«В крушениях концентрируются все недостатки в работе железных дорог. Поэтому борьба с крушениями является первейшей и центральной обязанностью начальников дорог и всего командного состава железнодорожного транспорта». Этой борьбе должна быть подчинена вся работа комсомольских организаций железных дорог.

Цена 5 коп.

ПРОЛЕТАРИИ ВСЕХ СТРАН, СОЕДИНЯЙТЕСЬ!

15 МАРТА 1935 г. № 42

КИМ КОМСОМОЛЬСКОЕ ПЛЕМЯ

ОРГАН ОРГБЮРО ЦК ВЛКСМ КИРОВСКОГО КРАЯ

Дело чести комсомола

—Создание края и переименование Вятки ставит во всю широту вопрос о превращении города Кирова в передовой центр нашего Кировского края —указывал тов. **Столяр** на I краевом с'езде советов. Быть участником выполнения этого указания—почетное дело для каждой комсомольской организации города и всего края.

Строительный сезон 1935 г. будет началом коренной реконструкции города и всего городского хозяйства. Опубликованный нами во вчерашнем номере материал о перспективах коммунального, жилищного и культурного строительства города Кирова дает яркую картину тех огромных работ, которые будут проведены с целью превращения столицы края в передовой, культурный, благоустроенный социалистический город.

Ассигнования на строительство по всем отраслям народного хозяйства (по предварительным данным) определены в 30 миллионов рублей. На коммунальное и жилищное строительство крайисполкомом и горсветом ассигнуется до восьми с половиной миллионов рублей. На капитальный ремонт домов жактов и домтреста будет затрачено полтора миллиона.

По-боевому должна быть развернута подготовка к строительству уже сейчас, однако нельзя этого сказать о строительных организациях города. График заготовки строительных материалов не выполняется. Нужно заготовить три с половиной миллиона штук кирпича, сотни тонн извести, алебастра, сотни кубометров бутового и дорожного камня. Заготовлено же слишком мало.

Несомненно, что одни строительные организации не могут справиться с таким огромным об'емом работ. Нужна активная и постоянная помощь всех трудящихся, в первую очередь комсомольцев и молодежи города и края.

Комсомольцы должны взять под контроль ход подготовки к строительному сезону. Создать на предприятиях по производству стройматериалов контрольные бригады и посты из комсомольцев и молодежи по продвижению заказов, по проверке своевременной доставки готовых изделий на строительные площадки. Добиться полного выполнения заказов строительными организациями через постоянную проверку их выполнения заводами и предприятиями. Большую работу должна здесь сделать легкая кавалерия.

Сейчас лишь некоторые предприятия города активно помогают строительству. Например: машиностроительный завод изготовляет инструменты и оборудование для мощения улиц и благоустройства города, комбинат школьного оборудования оказывает помощь в достройке северной бани, рабочие паровозники отремонтировали 8 вагонов для перевозки стройматериалов. Но таких предприятий единицы. Дело чести комсомольских организаций добиться, чтобы в строительстве участвовали широкие массы трудящихся. Заботиться, оказывать максимальную помощь в подготовке к строительному сезону должно каждое предприятие города.

Комсомольская организация и молодежь города Кирова должны стать шефом существующих и намеченных к постройке парков, садов, скверов. Беречь каждое вновь посаженное на улице, в парке, в саду деревцо и цветок. Следить за правильностью посадки, охранять зеленые богатства от небрежного, варварского обращения с ним хулиганствующих элементов.

Парки, сады, скверы должны стать нашим хозяйством и наша обязанность беречь их, улучшать, заботиться об образцовом содержании их.

В наших парках и садах будут отдыхать сотни молодежи. Комсомольские организации должны принять меры к тому, чтобы эти парки, сады, скверы были своевременно готовы к встрече, оборудованы, красивы, интересны.

Стать активным участником строительства должна каждая комсомольская организация, каждый комсомолец в отдельности. Принять массовое участие в посадке новых древонасаждений. Построить город, достойный носить имя великого трибуна революции С. М. Кирова — дело чести и доблести комсомольской организации всего края.

АРХИВЫ УДМУРТИИ

Ком правда

17/III 63

289

НА КОММЕРЧЕСКИХ НАЧАЛАХ...

„ХОЗРАСЧЕТ“ В КОМСОМОЛЕ

Не клеится работа у комсомольского комитета станции Прохладная. Секретарь Янушевский долго размышлял, как поправить шаткие дела. Эврика! Его внезапно осенила ценная мысль: хозрасчет, укрепление рубля, премии и т. п.

— Вот что, — властно обратился он к своим соратникам, — покажи группоргу рубль, он наверняка завертится волчком! Верно, говорю? Денежные премии нужны. А чтобы не обидно было, можно и комсомольцев премировать, ну, скажем, за то, что они аккуратно платят членские взносы, посещают политшколу, собрания, комсомольские билеты не теряют.

Соратники одобрили. В стенгазете «Сигнал комсомола» комсомольский комитет опубликовал широковещательное об'явление («реклама-двигатель...»).

— За лучшую работу комсоргу — 200 рублей, комсомольцам — по 125 рублей.

За вышеуказанную цену комсомольская группа обязана:

1. Свести к минимуму нарушения труддисциплины на производстве.

2. На 100 проц. усвоить курс политшколы.

3. Улучшить культурно-бытовые условия комсомольцев.

4. Каждому комсомольцу прочитать по 5 книжек, изучить по 5 песен, прослушать 2 литературных суда и посадить по 5 деревьев.

5. Платить аккуратно членские взносы.

6. Устроить 5 радиослушаний и 10 коллективных посещений театра и не менее трех встреч со старыми большевиками.

Это — выдержки из пространных условий конкурса. Комсомольский комитет деньгами сорить не намерен. За ту же плату лучший комсорг должен в течение 3 месяцев — с марта по июнь — выполнить свыше 30 об'ектов внутрисоюзной работы.

Расценка, конечно, невысокая, каких-нибудь полтора-два рубля за мероприятие. Комитет подошел по-коммерчески: непременно произвести полный переворот в делах комсомольской организации. И все за тысячу рублей. Дешево и сердито!

С такими коммерческими задатками Янушевскому бесспорно полезнее работать не в комсомоле, а в комиссионном магазине или на американском аукционе.

АН. ПАВЛОВИЧ.

Сев. Кавказ.

□ □ □ □ □

РАБОТА „С ВОПРОСАМИ“

За последние два месяца воронежский горком комсомола заседал 7 раз. И как заседал: до одурения! До потери способности что-либо соображать!

Третьего марта заседание бюро горкома **началось в 6 часов вечера и закончилось в половине четвертого утра, т. е. на следующий день.** А 19 и 20 февраля горкомовцы заседали подряд два дня. **В протоколе этого заседания со всеми приложенными к нему материалами—71 страница (СЕМЬДЕСЯТ ОДНА СТРАНИЦА!).**

Воронежский горком считает, что вся его работа состоит именно в обсуждении вопросов на бюро. Заседание считаются **делом,** решение—**практической работой.**

Райкомы копируют свой горком. Спрашиваем мы секретаря ворошиловского райкома т. Пьяных о школе, о том, как райком работает по воспитанию учащейся молодежи, и получаем ответ:

— Вот на бюро ставим... Вызываем комсоргов школ. Послушаем...

Спрашиваем руководителя пионерорганизации этого же райкома тов. Моторину о том, почему в 7-й школе нет пионервожатых. Она отвечает:

— На бюро слушали... Еще 27 февраля слушали...

Слушать-то слушали, а вожатых все нет, в школе растет хулиганство.

Пионервожатым не платят по нескольку месяцев зарплаты. Вместо того, чтобы пойти в гороно, в горфинотдел и на месте добиться результатов, член бюро горкома тов. Ужанский опять выносит «вопрос на бюро».

Заседательская суетня, писанина, работа «с вопросами», а не с людьми,—вот стиль работы воронежского горкома комсомола. Секретарь горкома т. **Шпигель** еще не усвоил той истины, что «в организации молодежи, призванной воспитать в ленинско-сталинском духе подрастающее поколение страны социализма, не может быть места бюрократическим приемам работы».

И. КОРШУНОВ.

Воронеж.

□ □ □ □ □

Пролетарии всех стран, соединяйтесь!

Красная газета

Пятница 29 марта 1935 года | № 73 (4375) | Цена отдельного № 10 коп.

АДРЕС РЕДАКЦИИ: Гор. Чебоксары, Красная площадь
ТЕЛЕФОНЫ: Общий—№ 23, Кабинет редактора—2-8

О ПАРТИЙНОМ РУКОВОДСТВЕ КОМСОМОЛОМ

Постановление совещания секретарей и инструкторов РК ВКП(б) от 12 марта с. г., утвержденное бюро ОК ВКП(б)*)

Заслушав и обсудив доклад тов. Петрова, инструктора РК ОК ВЛКСМ и выступления секретаря ОК ВКП(б) тов. Петрова С. П., совещание секретарь, и инструкторов райкомов и Чебоксарского горкома ВКП(б) отмечает:

1. Чувашские областные организации ВЛКСМ за последние годы значительно повысили свои авторитет и работоспособность в хозяйственном и культурном строительстве. Комсомольские организации являются застрельщиками в деле массовой организации соревнования ударничества, в борьбе за профдвижение, за высокий урожай и т. д.

2. Однако, областная организация комсомола до сих пор не сумела удовлетворительно поставить работу по выполнению директивной и главной своей задачи, указанной Лениным и Сталиным—задачи коммунистического воспитания и образования молодежи.

3. Партийное руководство первичными комсомольскими организациями, а также руководительство вышестоящими парторганизациями недостаточно, слабо. За комитетами партии и за райкомами партии не обеспечено систематическое руководство и повседневная помощь комсомольским организациям в деле организации и осуществления партийного воспитания рабочей молодежи и беспартийной молодежи.

4. Опыт работы по коммунистическому воспитанию обнаружил возможность проникновения в среду молодежи классово-враждебных элементов, о чем свидетельствуют вскрытые за последнее время факты разложения, пьянства, хулиганства, антипартийных выступлений среди молодежи Так, например, в Аликовском районе в замещении отдельные комсомольцы в Богатырево (Цивильский район) и в Шорсале (Батыр. р-н), в Шоратае (Ибресинск. р-н) и т. д. имели случаев антипартийных выступлений среди комсомольцев, как то: в недоверии, в мелкобуржуазности и др. Отдельные проявления национализма в национальностных группах вокруг бывшего бюро объединения молодежи и комсомола на сторону, пьянство, хулиганство, факты с бытового разложения и многие проявления вышеназванных классовых явлений.

5. Комсомольские организации и даже целые коллективы работают над повышением своего политического и культурного уровня, но еще далеко не удовлетворяют наблюдаются факты приобретательского отношения к вопросу общественной дисциплины.

6. В начальных и средних школах не обращается достаточное внимание на коммунистическое воспитание учащихся. Особенно плохо обстоит дело с внешкольным воспитанием детей. Пионерские отряды не обеспечены подготовленными и сознательными руководителями, слабо руководятся. Зачастую часть общественности по-прежнему подходит к пионерской организации, как к чему-то общественно-полезному, но не имеющему отношения к делу воспитания.

7. Комсомольские организации еще не научились правильно работать так, чтобы воспитывать среди рабочей молодежи идейно и практически с конкретным подходом, с учетом особенностей индивидуальных условий работы и запросов каждого в отдельности.

Исходя из этого и из указаний тов. Сталина, Совещание считает необходимым усилить партийное руководство комсомолом, провести следующие практические мероприятия:

1. В области внутришкольной воспитательной работы

1. В центре внимания комсомольской работы и партийного руководства комсомолом поставить задачу вырашивания из молодежи образованных, воспитанных в духе учения Маркса—Ленина—Сталина, коммунистически ориентированную, овладевшую технической суммы социалистических строительств.

2. Во внутришкольной воспитательной работе необходимо сделать упор на передачу молодежи большевистского опыта, на изучение уроков борьбы нашей партии за диктатуру пролетариата, за социализм, против всякого рода враждебных ленинизму течений. Необходимо заклеймить меньшевиков и троцкистов, молодежь в духе беспартийной большевистской любви к Сталину, в духе сознательной преданности социалистическому Отечеству и готовности защищать его от всех врагов.

3. Добиться повышения качества политучебы комсомольцев и обязательно провести следующее:

а) райкомам ВКП(б) совместно с райсоюзами ВЛКСМ до 25.III закончить персональную проверку среди членов и кандидатов пропагандистов комсомола и и этому же организовать работу по подготовке нового количества пропагандистов, оставив их семинарах. Выделенных 109 пропагандистов комсомольских пропагандистов из числа лучших и перебросить на другую работу без согласия ОК ВЛКСМ, РК ВЛКСМ и райкомов ВКП(б) систематически заслушивать на заседаниях бюро комитетов комсомола, бюро организаторов и пропагандистов по политучебе. Совместно с райкомом и комитетами участников политпросветработы провести семинары пропагандистов политграмоты.

б) Политучебу в школах 1-й ступени организовать по-новому, с тем, чтобы в ней участвовали все учащиеся. Для этого в школах 1-й ступени создать кружки политграмоты, руководителями которых назначить лучших комсомольцев-пропагандистов, прошедших специальную подготовку. Занятия в кружках политграмоты проводить по специально составленным планам, с учетом возрастных особенностей учащихся.

в) Политучебу в школах 2-й ступени организовать по-новому, с тем, чтобы в ней участвовали все учащиеся. Для этого в школах 2-й ступени создать кружки политграмоты, руководителями которых назначить лучших комсомольцев-пропагандистов, прошедших специальную подготовку. Занятия в кружках политграмоты проводить по специально составленным планам, с учетом возрастных особенностей учащихся.

г) Обязать райкомы ВКП(б) и райсоюзы ВЛКСМ до 25.III закончить переучивание и проверку среди членов и кандидатов ВКП(б) систематически заслушивать на заседаниях бюро райкомов ВКП(б) и райсоюзов ВЛКСМ вопрос о ходе политучебы среди комсомольцев, обязательно привлекая к ответственности руководителей политучебы, не обеспечивших должного качества политучебы.

4. Обязать райкомы ВКП(б) совместно с райсоюзами ВЛКСМ до 25.III закончить персональную проверку среди членов и кандидатов ВКП(б) пропагандистов комсомола и и этому же организовать работу по подготовке нового количества пропагандистов, оставив их семинарах. Выделенных 109 пропагандистов комсомольских пропагандистов из числа лучших и перебросить на другую работу без согласия ОК ВЛКСМ, РК ВЛКСМ и райкомов ВКП(б) систематически заслушивать на заседаниях бюро комитетов комсомола, бюро организаторов и пропагандистов по политучебе. Совместно с райкомом и комитетами участников политпросветработы провести семинары пропагандистов политграмоты.

5. Решительно покончить с практикой отвлечения комсомольцев-пропагандистов, прошедших специальную подготовку, на другую работу без согласия ОК ВЛКСМ, РК ВЛКСМ и райкомов ВКП(б) и обязать райкомы ВКП(б) и райсоюзы ВЛКСМ до 25.III заслать старых больших пропагандистов на организационно-практическую работу среди комсомольцев, беспартийной молодежи (по плану РК ВЛКСМ) по возрасту и работе знающей молодежи, с бо́льшим стажем партии на два фронта против антипартийных контрреволюционных групп и сепаратистов, борьбе за чистоту ленинизма, за единый и неделимый Советский Союз, за дружбу народов, за пролетарский интернационализм.

6. Обязать райкомы ВКП(б) и райсоюзы ВЛКСМ до 25.III заслать старых больших пропагандистов на организационно-практическую работу среди комсомольцев, беспартийной молодежи (по плану РК ВЛКСМ) по возрасту и работе знающей молодежи, с бо́льшим стажем партии на два фронта против антипартийных контрреволюционных групп и сепаратистов, борьбе за чистоту ленинизма, за единый и неделимый Советский Союз, за дружбу народов, за пролетарский интернационализм.

7. Обязать райкомы ВКП(б) и райсоюзы ВЛКСМ до 25.III заслать старых больших пропагандистов на организационно-практическую работу среди комсомольцев, беспартийной молодежи (по плану РК ВЛКСМ) по возрасту и работе знающей молодежи, с бо́льшим стажем партии на два фронта против антипартийных контрреволюционных групп и сепаратистов, борьбе за чистоту ленинизма, за единый и неделимый Советский Союз, за дружбу народов, за пролетарский интернационализм.

2. В области воспитательной работы в школе и среди пионеров

Осуществление 7-летнего культурного плана, широкое развитие сети средних учебных заведений в районах требует усиления внимания и партийно-комсомольского руководства работой всех учебных заведений и в частности работой начальных и средних школ.

Школы стали активными проводниками и агитаторами культурной революции в массах, борцами против враждебных социальных влияний.

Для улучшения всей воспитательной работы в школе и среди пионеров необходимо провести:

1. Совместно с ОК ВЛКСМ и райкомами ВКП(б) систематически заслушивать на заседаниях бюро райкомов ВКП(б) вопрос о ходе работы школ, техникумов и образцовых школ отчетность о методическом обслуживании их райкомами ВЛКСМ, заслушивать руководство дело организации школ среди комсомольцев, беспартийной молодежи и пионеров (по плану РК ВЛКСМ) по возрасту и работе знающей молодежи, с бо́льшим стажем партии на два фронта против антипартийных контрреволюционных групп и сепаратистов, борьбе за чистоту ленинизма, за единый и неделимый Советский Союз, за дружбу народов, за пролетарский интернационализм.

2. В течение апреля-мая провести во всех районах протест конференцию учителей-комсомольцев по вопросам воспитательной работы. Обсуждение докладов и выступлений должно вылиться систематическую работу с учителями-комсомольцами, которая показывала образцы умелой постановки воспитательной работы в школе, помогала развивать воспитательной работы в школе, помогала развивать инициативу и творческий подход к работе и учебе отдельных учителей.

2. В области воспитательной работы в школе и среди пионеров

Осуществление 7-летнего культурного плана, широкое развитие сети средних учебных заведений в районах требует усиления внимания и партийно-комсомольского руководства работой всех учебных заведений и в частности работой начальных и средних школ.

Школы стали активными проводниками и агитаторами культурной революции в массах, борцами против враждебных социальных влияний.

Для улучшения всей воспитательной работы в школе и среди пионеров необходимо провести:

1. Совместно с ОК ВЛКСМ и райкомами ВКП(б) систематически заслушивать на заседаниях бюро райкомов ВКП(б) вопрос о ходе работы школ, техникумов и образцовых школ отчетность о методическом обслуживании их райкомами ВЛКСМ, заслушивать руководство дело организации школ среди комсомольцев, беспартийной молодежи и пионеров (по плану РК ВЛКСМ) по возрасту и работе знающей молодежи, с бо́льшим стажем партии на два фронта против антипартийных контрреволюционных групп и сепаратистов, борьбе за чистоту ленинизма, за единый и неделимый Советский Союз, за дружбу народов, за пролетарский интернационализм.

2. В течение апреля-мая провести во всех районах протест конференцию учителей-комсомольцев по вопросам воспитательной работы. Обсуждение докладов и выступлений должно вылиться систематическую работу с учителями-комсомольцами, которая показывала образцы умелой постановки воспитательной работы в школе, помогала развивать воспитательной работы в школе, помогала развивать инициативу и творческий подход к работе и учебе отдельных учителей.

3. Партийное и комсомольское руководство должно сосредоточиться со знанием персональных качеств каждого комсомольца, на систематической работе неприемлемо и недопустимо нужно устранить индивидуальное руководство членами комсомольцев. Необходимо регулярно руководить воспитанием и квалификацией кадрами—членами ВКП(б).

3. Партийное и комсомольское руководство должно сосредоточиться со знанием персональных качеств каждого комсомольца, на систематической работе неприемлемо и недопустимо нужно устранить индивидуальное руководство членами комсомольцев. Необходимо регулярно руководить воспитанием и квалификацией кадрами—членами ВКП(б).

3. Партийное и комсомольское руководство должно сосредоточиться со знанием персональных качеств каждого комсомольца, на систематической работе неприемлемо и недопустимо нужно устранить индивидуальное руководство членами комсомольцев. Необходимо регулярно руководить воспитанием и квалификацией кадрами—членами ВКП(б).

4. Необходимо подобрать крупное количество бывших инструкторов (ныне находящихся на другой работе) и вернуть их на работу среди детей. Необходимо нужно обеспечить усиление подшефными составом и материалами для проведения движении при ОК ВЛКСМ.

4. Необходимо подобрать крупное количество бывших инструкторов (ныне находящихся на другой работе) и вернуть их на работу среди детей. Необходимо нужно обеспечить усиление подшефными составом и материалами для проведения движении при ОК ВЛКСМ.

5. Провести по всем этим вопросам в ближайшее время республиканское совещание секретарей комитетов комсомола. Вызвать на это совещание учебных заведений с вызовом соответствующих секретарей РК ВЛКСМ.

3. В области культурно-массовой и политико-воспитательной работы среди беспартийной молодежи

Задача подготовки из подрастающего поколения рабочих и колхозников сознательных, активных строителей социализма требует решительного расширения и качественного улучшения работы среди беспартийной молодежи. Это означает не только комсомольское воспитание ответственную политическую работу, работу среди наиболее важный комсомолец стал агитатором, пропагандистом и организатором среди беспартийной молодежи, стал застрельщиком коммунистического влияния среди молодежи как в учебе, так и в практической работе.

Это требует улучшения культурно массовой работы среди молодежи, партийно-комсомольское руководство Обществом КИМ (Ч от 6 января и ВЛКСМ, считает необходимым организовать:

1. Партийным и комсомольским организациям, с привлечением органов НКЗема, добиться отметки всех беспартийных рабочих, колхозников и красных углеров, привести их в порядок. Вовлечь в кружки, в художественную самодеятельность, организовать вечера, громкие чтения, литературные вечера, массовые радио, работу научно-популярную по вопросам сельского хозяйства, автомобиля, по математике, физике, агрономии, ветеринарии, музыкальные кружки, драматических радио и т. д. Привлечь к работе учителей, врачей, агрономов, лучших культурников села предприятий и колхозов.

5. Провести по всем этим вопросам в ближайшее время республиканское совещание секретарей комитетов комсомола. Вызвать на это совещание учебных заведений с вызовом соответствующих секретарей РК ВЛКСМ.

3. В области культурно-массовой и политико-воспитательной работы среди беспартийной молодежи

Задача подготовки из подрастающего поколения рабочих и колхозников сознательных, активных строителей социализма требует решительного расширения и качественного улучшения работы среди беспартийной молодежи. Это означает не только комсомольское воспитание ответственную политическую работу, работу среди наиболее важный комсомолец стал агитатором, пропагандистом и организатором среди беспартийной молодежи, стал застрельщиком коммунистического влияния среди молодежи как в учебе, так и в практической работе.

Это требует улучшения культурно массовой работы среди молодежи, партийно-комсомольское руководство Обществом КИМ (Ч от 6 января и ВЛКСМ, считает необходимым организовать:

1. Партийным и комсомольским организациям, с привлечением органов НКЗема, добиться отметки всех беспартийных рабочих, колхозников и красных углеров, привести их в порядок. Вовлечь в кружки, в художественную самодеятельность, организовать вечера, громкие чтения, литературные вечера, массовые радио, работу научно-популярную по вопросам сельского хозяйства, автомобиля, по математике, физике, агрономии, ветеринарии, музыкальные кружки, драматических радио и т. д. Привлечь к работе учителей, врачей, агрономов, лучших культурников села предприятий и колхозов.

2. Одно серьезно должна быть организована среди молодежи массовая физкультурная работа, для чего необходимо создать при РК ВЛКСМ постоянный состав комсомольских активаторов в составе 10 человек за каждым из них, заданий, политически грамотных членов и кандидатов партии.

3. Систематически организовать культурные развлечения молодежи, особенно в праздники, внедрив новые песни, игры, читку стихов, отдельных художественных произведений, коллективный просмотр кинофильм и т. д. Широкое распространение должны получить массовые физкультурные праздники, со

*) Ввиду опибочности отметки выделения партпорганизованных к комсомолу (раздел 4, пункт 3 постановления совещания), допущенной в постановлении о совещании руководства комсомолом, напечатанном в № 68 „Красная Чувашия" от 22 марта с. г., постановление целиком опровергается согласно решения бюро ОК ВКП(б) от 27 марта с. г. в направлении введ.—Ред.

АРХИВЫ УМЕРЛИ

ДЕТИ ОБВИНЯЮТ

ИЖЕВСК. (От нашего корреспондента).

По инициативе **ижевского** горкома ВКП(б) об'явлен конкурс на лучшее воспитание детей. Выработаны условия конкурса. На партийных собраниях города 9 марта заслушаны отчеты ряда коммунистов о том, как они включились в конкурс, как осуществляют передовую роль в коммунистическом воспитании своих детей.

Областной комитет одобрил инициативу горкома и предложил парторганизациям превратить конкурс в республиканский.

10 марта состоялось первое общегородское собрание родителей коммунистов.

В докладе зам. зав. отделом культуры и пропаганды марксизма-ленинизма обкома ВКП(б) тов. **Шанько** и в развернувшихся прениях выявилось, что еще не все партийные организации города включились в конкурс. Комсомол также не придал политического значения коммунистическому воспитанию детей. Многие родители безобразно относятся к своим детям.

Вот факты:

Работник ОРС Ижсталь **Пушков Павел Иванович** систематически бьет своего сына Пушкова Толю 11 лет, в школу не отпускает, при детях пьянствует.

Коммунист из нарсвязи **Фыряев** на словах за коммунистическое воспитание детей, а на деле же проводит гнилую мещанскую практику, не разрешает своим детям ходить в детский сад.

Член партии **Ившин** (студент удмуртской высшей сельскохозяйственной школы) не следит за чистотой своего сына, который ходит в школу грязным.

Нестеров Федор Степанович, рабочий завода, сам говорит о том что детей не обожает, не ласкает. В результате его дети подали заявление в суд и просят избавить их от зверя-отца.

Многие комсомольские организации проходят мимо издевательства над детьми и ни одного из указанных фактов не разобрали.

Несмотря на то, что в школах Ижевска 16 тысяч детей, между тем в конкурс включилось только две тысячи родителей. Комсомол города и завода не принимает решительных мер, не развернул широкой массово-политической работы среди родителей.

Торговые организации города также не включились в конкурс. В магазинах нет красивых, увлекательных игрушек кроме кубиков.

В городе есть детская техническая станция, пионерский клуб, но они влачат жалкое существование, не организуют детвору вокруг себя, не проводят работу с родителями.

Пролетарии завода рапортовали областному с'езду советов о пуске блюминга, о крупных победах на производственном фронте, но детская техническая станция развалена. Эти факты лучше всего говорят за то, что колоссальные возможности партийными организациями комсомолом города и завода не использованы.

Конкурс — огромное политическое дело, но только отдельные организации практически приступили к реализации его условий. Партком инструментального цеха уже выделил для подшефной школы денег 23 тысячи и станок для классных работ.

Задача комсомола республики — по-большевистски включиться в конкурс, заключить договора социалистического соревнования, и личным примером показывать, как надо воспитывать молодое поколение, своих младших братьев и сестер.

Ал. НАЗАРОВ.

291

Комсомольское племя 17/III 1944.

Хорошая инициатива

По инициативе комитетов комсомола хромового завода и нарсвязи гор. Кирова были заслушаны самоотчеты комсомольцев **о воспитании своих младших братьев и сестер.**

Комсомолец **Вшивцев**, работающий радистом нарсвязи, на комитете комсомола сказал:

—„Я усиленно помогаю своему 14-летнему брату в изобретении нового радиоприемника. Выписываю ему для руководства всевозможную техническую литературу. Все непонятные вопросы стараюсь как можно лучше раз'яснить или сидим и разрешаем оба вместе. Помогаю разбираться и в других вопросах.

—Брат у меня учится в 4-й образцовой школе. С 1931 г. пионер. Сейчас вожатый звена.

—Учится хорошо, но только у него плохо идет выработка почерка.

—В свободное время он занимается подготовкой школьных заданий, ходит в кружки пения и литературы. Читает много художественной литературы. Сейчас дочитывает Пушкина произведение „Евгений Онегин". Иногда занимается сочинением стихов. Несколько из них было помещено в „Кировской правде", например „Как спасли челюскинцев" и др. Газеты ему выписывает семья, я слежу, чтобы он ежедневно их читал и помогаю разбираться в непонятных вопросах. Лыжи у него есть. В кино ходим часто вместе. Все, что зависит от меня, я для брата делал и буду делать впредь.

Второй комсомолец **Колокольчиков** (нарсвязь) отчитываясь заявил: „У меня две сестренки, одной из них 9 лет, другой 12. Обе учатся в школе I ступени. Недавно вступили в пионеры. Об успеваемости их я не знаю. В школе ведут себя как будто бы хорошо, но с преподавателями и пионервожатым об этом я не разговаривал.

В свободное время мои сестренки ходят на лыжах и катаются на коньках и санках, готовят школьные уроки. Играть ходят всегда вместе. Вращаются в кругу ребят, хорошо воспитанных, но чем они там занимаются—не интересовался. Помогаю им в решении трудных задач и в разборе художественной литературы. Так, например, мы недавно разбирали произведение „Кавказский пленник".

На вопрос к Колокольчикову, какие читают сестры газеты и выписываются ли они, он ответил: „Не выписывают и не читают".

Гораздо хуже дело обстоит у комсомолки **Ворожцовой** (хромовый завод), которая на комитете сказала: „Я совершенно не занималась вопросом воспитания своего младшего брата".

На вопросы, поставленные перед ней, Ворожцова отвечала:—„Не знаю, не могу сказать, не интересуюсь". На вопрос, помогает ли в работе по выполнению школьных заданий, отвечает: „Не помогаю, потому что я сама меньше его знаю".

Всем комсомольским организациям необходимо хорошую инициативу комитетов комсомола нарсвязи и хромового завода подхватить и в порядке самоотчетов заслушать своих комсомольцев, как они воспитывают своих младших братьев и сестер.

Чтобы добиться больших результатов, необходимо предварительно послать к отчитывающемуся комсомольцу на квартиру товарищей из организации, которые бы выявили в семье, в отряде и в школе, как живет ребенок и чем он интересуется и как помогает ему комсомолец-брат или сестра.

При самоотчете желательно дать проверяющим товарищам слово для критики отчитывающегося. Тогда указания комсомольской организации по воспитанию детей будут ценней и конкретней.

Эта форма работы обяжет отдельных комсомольцев более серьезно взяться за вопросы воспитания детей школьного возраста своих младших братьев и сестер.

Вместе с тем эти самоотчеты должны способствовать и повышению культурно-политического роста самих комсомольцев. Чтобы воспитывать и учить, надо знать, чему учить.

Кашан

Комсомольское племя 13 Ки п 2

Пролетарии всех стран, соединяйтесь!

№ 62 (3057)

ЦЕНА 10 коп.

16 МАРТА 1935 г.
СУББОТА

Комсомольская правда

Орган Центрального и Московского комитетов ВЛКСМ

О МАССОВОЙ РАБОТЕ В ДНИ ПОСЕВНОЙ

На юге страны уже идет сев. В сравнении с прошлым первые дни полевых работ показывают еще большую организованность колхозных и тракторных бригад, еще больший трудовой под'ем колхозного крестьянства. В этих продолжающихся сдвигах в сознании людей, в их отношении к труду, несомненно, величайшую роль играет Примерный устав сельскохозяйственной артели, выработанный при непосредственном участии и под руководством **тов. Сталина** и принятый II Всесоюзным с'ездом колхозников-ударников.

Однако первые дни сева говорят и о другом. Совсем недавно, 14 марта, «Комсомольская правда» писала о крымском райкоме комсомола (Азово-Черноморский край). Странная забывчивость этого райкома привела к тому, что даже у молодых бригадиров, начавших полевые работы, не были подготовлены станы, библиотеки, ясли, чтецы и т. п. Мы располагаем сведениями, что и на Северном Кавказе в ряде районов, в частности в Воронцово-Александровском, эта сторона подготовки к севу ускользает из поля зрения райкомов.

Следовательно, и в эту весну повторяется старая история: некоторые руководители комсомольских комитетов вникают в дело подготовки к севу однобоко, только или главным образом—с производственной, хозяйственной стороны. Сторона же воспитательной, внутрисоюзной работы на весеннем севе их неизвестно по какому праву, беспокоит меньше, эта сторона у них пользуется меньшим вниманием. Между тем, в этом году имеются небывало широкие возможности к тому, чтобы и на полевых работах энергичным, неиссякаемым ключом била внутрисоюзная жизнь наших комсомольских организаций в колхозах и совхозах. Рост производительности труда, рост сознания самих колхозников предоставляют комсомолу огромную базу для расширения воспитательной работы в поле.

И весенние работы не помешают разносторонней учебе молодежи, если того захотят комсомольские организации. Полевые работы не затормозят продвижение в среду молодежи политических, военных и агротехнических знаний, физкультуры, навыков гигиены, различных научных достижений, если опять-таки комсомольцы по-настоящему все это организуют.

В условиях полевых работ массово-политическая и культурная работа среди молодежи не должна отличаться скудностью и поверхностностью. Читки газет и книг, раз'яснение Примерного устава сельскохозяйственной артели, толковое использование кино, занимательные научные беседы, яркие рассказы бывших красных партизан, конноармейцев-буденновцев, выступления самодеятельных кружков,—все это и многое другое должно наполнить жизнь молодежи в полевых станах и в тракторных будках. Средств и форм массово-политической и культурной работы сколько угодно. Весь вопрос в том, чтобы они были хорошо использованы комсомольскими организациями не только зимой, но и в весенне-летний период в поле, в станах. Именно в поле сейчас переносится центр массово-политической работы.

В центральной и северной полосах Союза сейчас имеется в резерве небольшое время для завершения подготовки к севу. Комсомольские организации обязаны большое внимание уделить оборудованию полевых станов и тракторных будок. В этом году надо добиться такого оборудования станов и будок трактористов, чтобы люди могли жить и отдыхать в хороших, культурных условиях, в чистоте, с известными, хотя бы элементарными, удобствами. Это большое дело, прямо относящееся к комсомолу.

Но, вместе с тем, комсомольцам надо позаботиться и о подготовке так называемого «культурного инвентаря». Готовя плуги, бороны и сеялки, комсомольцы не могут забывать о библиотеках и газетах, о шахматах и шашках, о волейбольных мячах и спортивных площадках, о винтовках и противогазах, о патефонах и балалайках. Подготовку такого инвентаря, обеспечение его «запасными частями» (струны, пластинки, сетки, доски и пр.) надо сделать частью общей подготовки к выезду в поле. И за эту часть обязаны отвечать прежде всех комсомольские организации.

Подготовка средств массово-политической работы, как и сама организация ее в полевых станах и в будках трактористов, зависит от подготовки людей, зависит прежде всего от внутреннего состояния комсомольских групп в бригадах. Известно, что если групорг или комсорг не знают, как организовать то или иное мероприятие,—никакого толка не будет от библиотеки и волейбольного мяча. Или, если комсомольцы не будут знать и нести определенных союзных обязанностей,—«культурный инвентарь» не будет средством массово-политической и культурной работы, а будет «мертвым капиталом».

Чтобы всего этого не случилось, райкомы комсомола (а в совхозах помполиты) должны до выезда в поле тщательно и толково проинструктировать каждого комсорга и групорга, помочь им составить план работы, учитывая здоровые запросы молодежи. Райкомы обязаны помочь комсоргам и групоргам правильно расставить силы комсомольцев не только в производстве, но и в группах, об'яснить каждому комсомольцу его союзную обязанность и как ему ее выполнять. Комсомольским комитетам необходимо до выезда в поле проявить живой интерес и любознательность ко всякой «мелочи»: выписаны ли газеты, укомплектованы ли библиотечки, есть ли бумага для стенных газет, заготовлены ли красные и черные доски и т. п. Только при такой непосредственной и практической помощи со стороны комитетов можно ожидать разворота массово-политической и культурно-воспитательной работы среди молодежи на весеннем севе.

Весенний сев, как и все полевые работы, должен выращивать из молодежи прекрасных ударников сельскохозяйственного производства, высококвалифицированных, знатных мастеров социалистического земледелия. Но вместе с тем, в процессе полевых, производственных работ, **молодежь должна воспитываться в духе непоколебимой преданности партии Ленина—Сталина.** Воспитывать из молодежи самоотверженных, бдительных и культурных бойцов нашей социалистической родины—первейшая задача и обязанность ленинского комсомола.

Всесоюзная Коммунистическая партия (большевиков)

Пролетарии всех стран, соединяйтесь!

ЛЕНИНГРАДСКАЯ

ПРАВДА

ОРГАН
Ленинградского Областного Комитета ВКП(б), Ленинградского Комитета ВКП(б), Ленинградского Областного Исполкома Советов и Ленинградского Областного Совета Профсоюзов

№ 62 (6045)
ЦЕНА № 10 КОП.

Пятница, 15 марта 1935 г.

ВОСПИТАНИЕ ЮНОЙ СМЕНЫ

Наша страна вправе гордиться своими молодыми поколениями. Растущая в обстановке грандиозных побед социализма, окруженная неустанными заботами пролетарского государства, наша юная смена отличается жизнерадостностью, талантливостью, огромной тягой к знаниям, верой в себя, в свое будущее и будущее своей страны.

Если старая царская Россия славилась кабаками и «божьими храмами», дикостью и бескультурьем, то наша социалистическая родина с каждым днем становится все более грамотной и культурной, она покрыта — как указывал тов. Сталин на XVII с'езде ВКП(б) — «громадной сетью высших, средних и низших школ, действующих на языках национальностей СССР». С одиннадцати до двадцати четырех миллионов выросло за годы первой и второй пятилетки количество обучающихся в советских школах. Пятьдесят тысяч новых школ построено за этот период. Но мы не можем довольствоваться этими достижениями. ЦК ВКП(б) и Совнарком в своем постановлении, опубликованном 23 февраля 1935 года, наметили новую огромную программу школьного строительства. Уже в 1935 году в городах Советского Союза должно быть построено 374 школы, причем в Ленинграде и пригородах будут построены 43 школы. В течение ближайших лет в наших школах будут ликвидированы трехсменность и двухсменность.

Наша школа еще далеко не отвечает предъявляемым к ней высоким требованиям. У нас еще есть много школ, где учебу отрывают от воспитания ребят, где воспитательную работу отодвигают на задний план, считают ее «второстепенным делом». Учитель в таких школах ограничивает свои обязанности тем, что «дает урок», игнорируя интересы и запросы своих учащихся, выходящие за пределы учебных программ, не интересуясь, как проводят ребята свой досуг, каким влияниям они подвергаются дома, на улице. Одним из многочисленных примеров преступного забвения воспитательной работы является **34-я школа** Центрального района. Здесь педагоги формально прикреплены к классам, но они не знают своих воспитанников, не интересуются их домашней обстановкой, игнорируют элементарные запросы и требования ребят, не пытаются организовать их досуг. Мудрено-ли, что среди учащихся этой школы развито озорство и хулиганство, что отдельные ребята попали под влияние преступников и классовых врагов?

Воспитание нового поколения является одним из самых острых участков классовой борьбы. Классовый враг пользуется каждой возможностью, чтобы распространить на наши школы свое тлетворное влияние. Мы должны быть бдительными, должны зорко следить за тем, чтобы в наших школах не было места чуждым, враждебным влияниям.

Воспитание молодого поколения — дело всей общественности. Ленинградская общественность должна принять самое активное участие в улучшении работы школ. Ленинградский Горком ВКП(б) и Ленинградский Горсовет должны усилить руководство школами, должны добиться коренного улучшения работы органов народного образования. И в Ленинграде у нас есть немало примеров, подтверждающих, что живое руководство школами Ленинградский **Горсовет**, районные отделы народного образования подменяют «циркулярами» и канцелярской суетней. Чем иным можно об'яснить хотя бы тот факт, что в **25-й школе** Володарского района преподавание обществоведения доверили невежественному, непроверенному человеку, что некоторые «воспитатели» из этой школы усвоили себе совершенно недопустимый «пришибеевский» тон по отношению к учащимся, а отдел народного образования благодушно взирал на эти вопиющие безобразия?..

Ответственность за недостатки нашей школы в большой степени ложится и на комсомол. Шесть с половиной тысяч ребят учатся в двух школах, подшефных Кировскому заводу. Эти школы расположены буквально рядом с заводом, и все же заводская комсомольская организация с школами связана очень слабо, представители цехов в школе редкие гости. Здесь вина падает не только на Кировский райком, но, пожалуй, прежде всего на Ленинградский **Горком ВЛКСМ**.

Комсомол обязан в самый короткий срок улучшить воспитательную работу среди пионеров. Комсомольские организации не имеют права работу среди пионеров отдавать на откуп райбюро пионеров, вожатым, которые сами сплошь и рядом политически недостаточно грамотны и неспособны воспитывать детвору в коммунистическом духе. Воспитание пионеров — дело всего комсомола. Эта работа должна поручаться самым лучшим, подготовленным работникам, независимо от их возраста.

В воспитании ребенка большую роль играет домашняя обстановка, в которой он живет. От родителей, от их влияния на ребенка, от их заботы о нем в большей степени зависит поведение ребенка в школе, на улице, его успехи в учебе и т. д. Конференции по воспитанию детей, состоявшиеся на «Электросиле», заводе им. Сталина и др. предприятиях, самоотчеты коммунистов и беспартийных рабочих о воспитании своих детей недаром вызвали исключительную активность и интерес рабочей массы. Надо эту работу вести систематически, неустанно приковывая внимание трудящихся к делу коммунистического воспитания молодого поколения.

Обеспечивая органам народного образования и ленинградскому комсомолу поддержку всей пролетарской общественности, беспощадно вскрывая недостатки в их работе, поднимем советскую школу на новую небывалую вы-

Ком-правда
16/II 62

КЕМ ТЫ ХОЧЕШЬ БЫТЬ?

Горьковская краевая партийная газета **«Горьковская коммуна»** организовала ряд интереснейших совещаний комсомольцев заводов, колхозов, вузов и школ, посвященных подготовке к пленуму краевого партийного комитета, где обсуждается вопрос о воспитательной работе в комсомоле. На всех этих совещаниях на обсуждение молодежи поставлен один вопрос: «Как ты учишься строить жизнь?»

Комсомольцы рассказывают на этих совещаниях о том, как и чему они учатся у своих товарищей, чему они учатся у родителей, каким героям литературы, театра и кино стремятся подражать, что именно они считают своей школой жизни и к каким идеалам стремятся.

На Горьковском автозаводе им. Молотова такое совещание, проведенное редакцией «Горьковской коммуны», явилось ярчайшей иллюстрацией бурного роста нашей молодежи. Люди, которые четыре-пять лет назад пришли на завод чернорабочими, которые до этого не видели даже железной дороги, сейчас работают в цехах мастерами, техниками, конструкторами. Их рассказы о пройденном пути — наглядная демонстрация упорства, величайшей силы воли и энергии молодых людей, которые не только овладели техникой, но и усиленно овладевают высотами культуры, много читают, регулярно посещают театр и т. д.

Интересны и мечты, идеалы этих молодых людей. Мастер инструментального цеха Умнов, который в 1930 г. пришел почти неграмотным человеком на Автострой, а сейчас уже учится в вечернем автомобильном институте, мечтает о том, чтобы по окончании института заняться научной работой и принять участие в работах по разложению атомного ядра. Мастер прессового цеха Хомутов, один из активнейших комсомольских групоргов, мечтает о том, чтобы как-нибудь увеличить сутки,—ему никак нехватает времени для того, чтобы заняться всем, что его интересует—и работой, и учебой, и физкультурой.

Беседы, организованные «Горьковской коммуной», имеют огромное воспитательное значение. Опыт этот заслуживает всяческого поощрения.

□ □ □

Комсомольское племя 17/III 33 г. № 44

296

Трибуна опыта

Лучший комсорг о себе

В основу своей работы я взял, как руководство, решения X пленума ЦК ВЛКСМ. Прежде всего обратил внимание на то, чтобы все комсомольцы были охвачены политической учебой. И сейчас все 16 комсомольцев первичной организации **чернораскройного** цеха учатся: двое—в кружке истории партии и 14—в начальной комсомольской школе.

Присматриваюсь к ребятам, спрашиваю, как идет учеба. О посещаемости политшкол после каждого занятия справляюсь у секретаря комитета **Болотова**. Узнаю, что **Стариков** стал пропускать занятия. Беседую с ним, выявляю причины, убеждаю, так как он бывший детдомовец и к нему нужен особый подход. Сейчас у **Старикова** пропусков нет. Исправился и на производстве стал ударником. Я подумал о его выдвижении по квалификации и это дело осуществил.

Да и не одного Старикова выдвигали по производству по инициативе комсомола: так были выдвинуты комсомольцы **Горбунова**, **Глушкова** на должности контролеров по отправке и комплектованию фабрикатов.

Глушкова не умела заниматься с книгой, а потому и в политшколе отставала. Прикрепил к ней сильного, политически грамотного комсомольца Соломина. С учебой у Глушковой сейчас выправилось.

Я хорошо убедился на практике в том, что комсомольцев и молодежь нужно знать всесторонне, а не только как товарищей по производству. Ходил на квартиры к комсомольцам **Ефремову**, **Лебедевой**, в общежитие к **Крутузковой**. Выяснил, что у них жилищные условия вполне приличные, что с них можно требовать высокого качества учебы, ибо заниматься им есть где.

Давал советы, какую литературу по литминимому им необходимо прочитать. Сам я прочитал „Бруски“, „Поднятую целину“, „Человек меняет кожу“, „Я люблю“—Авдеенко, а поэтому могу рассказать своим ребятам, почему та или иная книга ценна и чем интересна.



Комсорг И. ЕФРЕМОВ

Газеты у меня в группе выписывают все комсомольцы, но читают, надо признаться, еще слабо.

Комсомольца без нагрузки и поручения не может быть, это будет липовый комсомолец. И у меня в организации все имеют поручения. К трем новичкам-комсомольцам—**Литкину**, **Сотникову** и **Лаптевой** я подхожу особо, их больше приходится учить, что требуется по указу ВЛКСМ по союзной работе. Даю им возможность овладеть грамотой. Трое из них учатся в ликбезе. Иногда поручаю дежурить в красном уголке.

Практикуем, как систему, самоотчеты на собраниях. И тут же даем указания и оказываем помощь людьми. А потом проверяю сам, как выполняются указания собрания. Так после самоотчетов **Куратовская** развернула работу в ячейке МОПР и в кассе взаимопомощи.

К союзному дню готовлюсь дня за два, за три. На повестку дня вопросы ставим больше всего те, которые интересуют ребят. Об этом спрашиваю предварительно комсомольцев. Бывает, что на собрания к нам приходит и начальник цеха, особенно когда обсуждается вопрос об улучшении качества продукции.

Сейчас из 16 комсомольцев—13 ударники. Неударники только новички, но и они будут ударники.

Теперь, когда нужно провести по цеху какое-либо мероприятие, ко мне обращаются из профсоюза, чтобы дал комсомольцев. Значит комсомольцы от беспартийных выделяются—авторитетом пользуются.

По раз'яснению среди молодежи постановлений партии и правительства выделены чтецы и агитаторы.

Хорошо работает чтец **Боженин**, он проводил собрание с беспартийной молодежью, а ее у нас в цеху работает до 80 человек. Раз'яснял об участии комсомола в гражданской войне, решения VII с'езда советов и доклад т. Яковлева о примерном уставе сельхозартели.

На беседу к нему охотно ходит молодежь. Чтец **Малофеев**, беспартийный, хорошо грамотный, в перерывы читает газеты в курилке, раньше этого у нас не было.

В моей работе есть еще много недостатков, в частности—с беспартийным активом мы работаем еще слабо. Рост организации идет плохо. И отстали по воентехэкзамену. В этом вина всего комитета.

Сам я работаю закройщиком цеха, неплатным комсоргом и теперь учусь на допризывном пункте.

Я хочу, чтобы обменялись опытом и другие комсомольские организаторы через нашу газету „Комсомольское племя“.

Ефремов Иван

Кожкомбинат им. Ленина

ЗОВЕМ ПОСЛЕДОВАТЬ НАШЕМУ ПРИМЕРУ

КОМСОМОЛЬСКИМ ОРГАНИЗАЦИЯМ гор. МОСКВЫ и ОБЛАСТИ

Мы, комсомольцы завода «Серп и молот», силами бригады «легкой кавалерии» проверили, как наш завод выполняет государственный план перевозок. Мы обнаружили, что за 2-е полугодие 1934 г. перепростой вагонов, поданных нашему заводу под погрузку и выгрузку, составил 3.566 часов, а в 1935 г. только за январь и февраль — 3.875 часов выше нормы.

Безобразное отношение завода к использованию вагонов — вот основная причина перепростоя.

Только за 1934 г. наш завод уплатил штраф железной дороге за простои вагонов 34.684 руб. и за поломку вагонов 5.476 руб. Установлены факты, когда мартеновский цех грузил вагоны горящими слитками и шлаком.

Преступно используется внутризаводской транспорт. В конце февраля 1935 г. паровоз № 20, въезжая в мартеновский цех, наскочил на печь № 6 и разбился. Паровоз № 3 в январе с. г. разбил новые ворота, причинив убыток заводу 800 руб. На этом же паровозе № 3 машинист Кожухов в январе 1935 г., выезжая из цеха, потерял трубу от паровоза. Чтобы покончить с таким безобразнейшим отношением к использованию вагонов и внутризаводского транспорта мы берем под жесткий контроль наших бригад «легкой кавалерии» разгрузку, погрузку и отправку вагонов с заводской ветки на Курскую ж. д.

Мы обязуемся не позднее 20 марта добиться снижения простоя вагонов под погрузкой и выгрузкой на 15% против установленной нормы.

До 25 марта проверить состояние путевого хозяйства завода и обеспечить через заводоуправление исправление имеющихся недочетов (шпалы, скрепления, стрелки, освещение пунктов выгрузки и погрузки и др.).

До 1 мая среди паровозных бригад и бригад паркранов закончить сдачу техэкзамена на «хорошо» и «отлично».

В целях поднятия политико-воспитательной работы среди молодежи транспортного и железнодорожного цехов, мы до 20 марта всю молодежь этих цехов охватываем политучебой, обеспечим 100% посещаемость кружков и повысим качество учебы.

Вместе с этим мы требуем от комсомольской организации товарной станции Москва-II Курской ж. д., чтобы она взяла под свой контроль строгую плановость, среднесуточной подачи вагонов нашему заводу под выгрузку и погрузку, а также извещение через информ. бюро станции за 2—3 часа транспортного цеха завода о количестве и характере прибывшего груза.

Призываем последовать нашему примеру комсомольские организации заводов Москвы и Московской области и организовать действенную помощь транспорту и его железному наркому **Л. М. Кагановичу.**

Секретарь комитета ВЛКСМ з-да «Серп и молот»: ЧЕРНЫШЕВ.
Члены комитета и актив ВЛКСМ, а также бригадиры «легкой кавалерии»: ШУЛЬГИН, ПОЛОВНЕВ, ВАКАРЕВ, ЧЕРЕПАНОВ, ЩЕРБАКОВ, КУЛАКОВ, ЧУРАКОВ, СВИРИДОВ, КОРОБКОВ, КАРПАКОВСКИЙ, ГОЛЬЦОВ.

Ком-правда 16/III-35 г.

Постановление бюро РК ВКП(б) о работе комсомола 4-го III—1935 г.

Заслушав доклад о работе комсомола бюро Юкаменского райкома ВКП(б) считает, что на ряду с некоторым оживлением работы комсомола в районе в результате неудовлетворительного партруководства огромная сила комсомола не используется. Инструктора райкома и коммунисты работающие на местах зачастую становятся наблюдателями за жизнью первичной КСМ организации.

Считая основной задачей комсомола работу среди молодежи и детей обеспечение политического влияния на молодежь, организация производинициативы, досуга молодежи и детей бюро райкома ВКП(б) постановляет:

1. Обязать бюро райкома комсомола с 5 по 15 марта провести работу по массовой проверке политического и морального содержания всевозможных молодежных вечеринок, разоблачить все их вредное содержание, по материалам проверки провести специальный союзный день и широкие конференции колхозной молодежи. На основе этого высоко поднять значение и популярность проводимой комсомолом олимпиады самодеятельных искуств.

2. В интересах более широкого вовлечения колхозной молодежи в физкультурное движение и работу осоавиахима, имеющиеся небольшое количество лыж, осоавиахимовского снаряжения использовать для работы среди колхозной молодежи путем планового передвижения от одной первичной организации к другой.

3. Обязать райком комсомола персонально проверить ударников животноводства и сева 1934 года из молодежи организовать показ опыта живых людей передовиков животноводства и сева, созвать слеты этих ударников, организовать выпуск специальных номеров газет посвященных их опыту, организовать соревнование между ударникков и первичных КСМ организаций.

4. Райком комсомола может выполнить возложенные на него задачи только тогда, когда будет об'единен актив, организована работа с ним, когда союзные дни станут главным во всей работе по воспитанию ведущей организацией роли комсомола среди колхозной молодежи. Обязать бюро райкомола отчитываться перед РК ВКПб за проведение колхозного союзного дня, за проведение семинаров пропагандистов и комсоргов, прикрепить передовые организации к отстающим для обмена опытом.

5. Политучеба комсомола в неудовлетворительном состоянии Обязать инструкторов РК ВКП(б) и парткабинет руководить учебой молодняка на равне с учебой коммунистов.

6. Потребовать от инструкторов работающих на участках одинаковой ответственности как за работу с коммунистами так и с комсомолом.

7. Организовать пионерскую организацию и детвору на дело борьбы за сохранение молодняка в животноводстве (индивидуальное шефство, детские контрольные посты и др.).

8. В целях более подробной разработки вопросов детского движения созвать на 25 марта совещание вожатых и лучших звеньевых. Поручить бюро райкомола организовать подготовку к совещанию.

9. Включить в план работы РК ВКП(б) следующие вопросы работы комсомола: о работе пионерорганизации, об итогах проверки молодежных вечеринок и задачах комсомола, о слетах ударников животноводства и сева из молодежи. О подготовке к лагерному сбору пионеров.

Секретарь РК ВКП(б) **Будин.**

Райлит № 175 Тип

АРХИВЫ УДМУР

Комсомольская правда 9 III 1939

НЕОБДУМАННОЕ РЕШЕНИЕ

КОМСОМОЛЬСКОЕ ДЕЛО ПОРУЧЕНО ПИОНЕРАМ

По решению **киевского обкома комсомола**, сельские пионерские отряды выделяют из пионеров 15 тысяч так называемых «политчтецов». Эти пионеры должны проработать материалы и решения с'езда колхозников-ударников среди колхозников и колхозниц. Во многих районах (Уманском, Переяславском, Ораторском, Смелянском) пионеры уже приступили к выполнению, на наш взгляд, непосильного для них поручения. Если судить по сообщениям с мест, на практике решение киевского обкома ЛКСМУ осуществляется так:

Перед аудиторией взрослых колхозников выступает пионер, зачитывает доклад т. Яковлева и устав, затем колхозники задают 12—14-летнему пропагандисту всевозможные вопросы (нетрудно себе представить качество ответов!). После «исчерпывающих раз'яснений» пионера, седобородые колхозники выступают в прениях, которыми руководит все тот же незаменимый пионер.

Неоценимую услугу партии и комсомолу окажут пионеры, если обеспечат доставку в полевые станы свежих газет, сумеют наладить регулярную связь стана с селом, помогут наладить выпуск стенгазет и бюллетеней. Некоторые пионеры старших возрастов (15—16 лет) могут привлекаться и на читку газет, но в этом случае надо обеспечить присутствие на читке члена партии или комсомольца, способных раз'яснить смысл прочитанного. Однако загружать школьников таким непосильным для них делом, как проработка среди колхозников нового устава, а главное доверять детям столь ответственное поручение — по меньшей мере не серьезно. Мы не сомневаемся в том, что из 15 тысяч политчтецов десяток-другой справится с этим поручением. Но чем продиктована столь крайняя мера? Ведь киевскому обкому небезызвестно положение в школах! Ведь первейшая задача детей — хорошо учиться!

Н—ОВ.

□ □ □

О ДРУЖБЕ И ТОВАРИЩЕСТВЕ

Вступая в комсомольскую организацию, я думала, что никогда не дорасту до большого человека, а самым «большим человеком» в то время казался мне секретарь нашего комитета ВЛКСМ. Теперь я сама секретарь комитета. Но вот уже не по наивности, а по опыту я убедилась в том, что вырасти в крупного комсомольского работника нам, активисткам, не так-то легко.

В райкоме я чувствую такое безразличие к себе, что на помощь его в дальнейшем росте и не рассчитываю. Больше того: я учусь на рабфаке на третьем курсе, хочу получить специальность. А мне в райкоме и секретарь Шпиллер, и инструктор говорят:

— Брось учиться, все равно ничего у тебя не выйдет.

Невольно возникает вопрос: что же будет со мной дальше, могу ли я рассчитывать на то, что дорасту и стану работником выше, чем секретарь комсомола?

Я не нахожу чуткости в райкоме не только в вопросе об учебе. У меня горло больное. Обращалась в райком. Вместо того, чтобы помочь, там с насмешкой посоветовали:

— Не говори несколько дней,—пройдет.

Не лучше обращаются и с секретарем фабрики им. Халтурина Гудковой. У нее ребенок. А райком то и дело дает ей разные поручения, вовсе отрывающие от ребенка. Гудкова теперь избегает ходить в райком.

Райкомовцы как бы демонстрируют свое нежелание интересоваться нашим бытом. Если Шпиллер или другие работники центрального райкома бывают на наших вечерах, то они спешат уйти сразу же после официальной части.

Я дружу со многими девушками-секретарями комитетов нашего района. Но нетоварищеское отношение райкомовцев к их нуждам, отсутствие заботы об их росте весьма тягостно отражаются на их самочувствии и работе.

М. САВЕЛЬЕВА.
Секретарь комитета ВЛКСМ ф-ки им. Кирова.

Пролетарии всех стран, соединяйтесь!

СОВЕТСКАЯ ТОРГОВЛЯ

№ 35 (2675)

Четверг, 14 марта 1935 года

ВОСПИТАНИЕ — ГЛАВНОЕ В РАБОТЕ КОМСОМОЛА

На всех этапах строительства социализма исключительно активную роль играл и играет ленинский комсомол. Нет сейчас такой отрасли народного хозяйства, в которой комсомол не занимал бы почетное, ответственное место.

Но жизнь пред'являет сейчас к комсомолу новые, повышенные требования. СССР — страна высокой техники и растущей социалистической культуры. Чтобы работать плодотворно на наших предприятиях, в колхозах, совхозах, нужно больше знать. Храбрость, удаль, «кавалерийский наскок» — вот что давало победу на фронтах гражданской войны. А «теперь, — указывал тов. Сталин на VIII с'езде комсомола, — в условиях мирного хозяйственного строительства кавалерийским наскоком можно было лишь испортить дело. Храбрость и удаль нужны теперь так же, как и раньше. Но на одной лишь храбрости и удали далеко не уедешь... Чтобы строить, надо знать, надо овладеть наукой, а чтобы знать, надо учиться. Учиться упорно, терпеливо».

Вот почему политическое воспитание и под'ем культурного уровня членов комсомола и всей трудящейся молодежи выдвигаются сейчас в работе комсомола на первое место.

Ведь нынешнее молодое поколение не испытало на себе всего гнета буржуазно-помещичьего строя. И нужна упорная работа над политическим воспитанием молодежи, чтобы она прониклась ясным сознанием всей величественности сдвигов, которые произошли в нашей стране, могла их по достоинству оценить.

Между тем воспитательной работе комсомол уделяет мало внимания. Часто забота о политическом воспитании молодежи, об учебе, овладении наукой отодвигается комсомольскими организациями на задний план. А это грозит отставанием молодежи от жизни, облегчает проникновение в среду молодежи, особенно учащейся молодежи, настроений аполитичности, развитие хулиганства. Невниманием комсомола к воспитанию молодежи пользуются классово-враждебные элементы.

Партия требует, чтобы комсомол главное внимание, главные силы сосредоточил на своей основной задаче — воспитании культурного, грамотного, политически стойкого молодого поколения Октября, ибо «именно молодежи предстоит настоящая задача создания коммунистического общества» (Ленин).

Эта задача стоит и перед комсомольцами, работающими в торговом аппарате. За советским прилавком стоит огромная армия молодежи. После ноябрьского пленума ЦК ВКП(б) только в одни хлебные магазины и лавки было послано в 33 областях и краях более 14 тысяч комсомольцев. Комсомольцы в торговом аппарате распылены на мелкие коллективы. Тут особенно много комсомольцев-одиночек. Тем ответственнее задача их воспитания и обучения. «Советская торговля» сообщала не раз о том, что комсомольцам, работающим в магазинах, не уделяется внимания. В ряде магазинов есть по 3 и больше комсомольца, но их не организуют в первичные комсомольские группы. Ничтожно мало уделяется внимания одиночке-комсомольцу. В результате не единичны факты ухода комсомольцев из торгового аппарата, не единичны факты, когда некоторые комсомольцы подпадают под влияние враждебных элементов, которыми еще засорены наши магазины, начинают воровать, отрываются от всякой учебы, от общественной жизни.

Нельзя больше терпеть такого разгильдяйства к воспитанию комсомольцев. Партийные организации торгового аппарата, комсомольские комитеты обязаны создать и укрепить первичные комсомольские организации, продумать систему воспитания комсомольцев, воспитать молодых, культурных, политически сознательных борцов за развертывание советской торговли.

За высокое качество физического воспитания

Колоссальны успехи социализма в нашей стране. Они обеспечили рост и под'ем социалистической культуры. В этом росте культуры немаловажное значение имеет физическая культура.

Последний пленум ЦК ВЛКСМ еще раз указал на необходимость усиления физкультурной работы среди молодежи.

Как выполняется это решение в нашем крае?

По имеющимся в крайСФК материалом из девяти районов (Верховинский, Яранский, Белохолуницкий, Уржумский, Немский, В.-Полянский, Слободской, Омутнинский, Вожгальский и ряд других, реализация этих указаний пленума проходит неудовлетворительно.

В 66 коллективах и кружках физкультуры (по всем девяти районам) насчитывается 4084 человека, значкистов ГТО 848 человек. Сдачей норм по комплексу ГТО охвачено 4928 физкультурников. В районах имеется 32 физкультурных площадки, 9 катков, 9 лыжных станций, 4 стадиона, 12 спортзалов и один районный дом физкультуры.

В Верховине районные организации (РК ВЛКСМ и райСФК) по-боевому взялись за физкультурную работу. Сейчас в районе имеется девять хороших спортплощадок.

Слободской райСФК хорошо поставил работу в колхозах. Проведен большой зимний праздник. В колхозе работает 12 площадок. В колхозе „Виль Улон", Можгинского района, хорошо работает физкультурный кружок. Проводятся коллективные выходы на лыжах, физкультзарядки, маршировки и т. д., но таких примеров очень и очень мало.

Большинство комсомольских организаций и районных советов физической культуры плохо выполняет указания пленума ЦК ВЛКСМ. Так например в коммуне „Красный Октябрь", Вожгальского района, свыше 500 человек. Имеется хороший клуб, а физкультработы нет, ни райком ВЛКСМ, ни райСФК не помогают организовывать физкультработу в коммуне.

В Воткинском и Малмыжском районах совсем отсутствует руководство физкультурными организациями города и деревни, со стороны райСФК. Казалось бы, что в Воткинске можно хорошо поставить физкультурную работу. Имеется инвентарь, помещения, физкультурный актив, средства, но физкультурные организации работают самотеком. Плохо поставлен учет работы. Секретарь райСФК тов. **Кощеев** не занимается повышением своей квалификации. К лету не готовятся. Спортивная учеба и тренировка почти отсутствуют.

В Малмыжском районе совершенно не ведется учета по сдаче комплекса ГТО. Инвентаря и оборудования нет. Секции не работают. Физкультактив не организован. В районе нет ни одной команды, не организованы совершенно коллективные кружки. Контрольные цифры по комплексу ГТО на 1935 год, особенно по лыжам, не выполнены.

Кто виноват в развале физкультурной работы, в прямом игнорировании решений X пленума ЦК ВЛКСМ? В первую очередь райкомы комсомола, не обеспечившие постоянную помощь райсоветам физкультуры.

Физкультурные организации должны максимально использовать оставшееся время зимнего сезона для выполнения контрольных цифр по комплексу ГТО на 1935 год.

Нужно сейчас же начать подготовку к лету: готовиться к строительству физкультурных площадок, водных станций, приобретать летний спортинвентарь. Особое внимание нужно обратить на повышение спортивного мастерства физкультурников через школы, секции легкой атлетики и другие формы.

На основе социалистического соревнования будем бороться за массовость, высокое качество физкультурной работы.

Л. Кропотин

Уполном. крайлита Б. № 536. Киров, 1935 г. Изд. „Кировской правды", Тир. 6950. ред.: Адр. г. Киров, ул. К. Маркса, д. 84, пер

Комсомольское племя 18/III-45

302

НА КОМСОМОЛЬСКИЕ ТЕМЫ

Деловой день комсомольского комитета в полном разгаре. Культ-пропорг Левицкая не отходит от трубки внутризаводского телефона. Машинистка спешно отстукивает протокол последнего заседания. В углу у окна технический секретарь склонился над грудой синих однотипных бумажек. Читаем одну из них: Комитет ВЛКСМ Кировского завода предлагает вам не позднее ... числа с 9 час. утра до 6 часов вечера явиться в комитет для выяснения вашего положения в комсомольской организации завода. Неявка будет рассматриваться, как нарушение союзной дисциплины. Управдел Петрова».

Текст заранее отпечатан в типографии и техническому работнику остается лишь указать срок явки и фамилию адресата.

«Явитесь для выяснения вашего положения в комсомольской организации». Послана ли такая бумажка молодой бригадирше турбинного цеха Нине Боборыкиной? Очевидно, еще не успели.

Комсомольский организатор изредка подумывал о Нине Боборыкиной.

— Хорошая производственница. Из рабочей семьи. Не раз премирована за ударную работу. Выдвигается... А вот в комсомоле не состоит. Жаль, хорошая была бы комсомолка. Надо втянуть.

Начальник участка Боря тоже был уверен, что Нина не состоит в комсомоле.

И вот недавно выяснилось, что одна из лучших производственниц участка Нина Боборыкина—комсомолка с 1931 года. Она пришла в цех из фабзавуча, где и вступила в комсомол. Но в цехе Нина как-то осталась в стороне от комсомольской организации, перестала платить взносы, перестала ходить на собрания. На это никак не реагировали ни в комитете ВЛКСМ завода, ни в цехе. Боборыкина попала в список так называемых «мертвых душ». Сейчас комитет ВЛКСМ пытается «уловить» эти души.

Комсомольский организатор турбинного цеха Сенкевич недавно принял дела. По приблизительным подсчетам это **десятый или одиннадцатый** комсорг в турбинном за год. Были Сотников, Воробьев, Иванов, Сидоров, Сычев, Стрельцов, Акопян—всех не вспомнишь. Так заботится комитет ВЛКСМ Кировского завода о выращивании устойчивых кадров комсомольского актива! К чему привел этот калейдоскоп комсоргов — нетрудно догадаться. Когда Сенкевич пришел в цех ему представили список комсомольцев и в нем числилось около 120 человек. А сейчас уже 260. Такого бурного роста Сенкевич добился исключительно за счет «внутренних ресурсов» цеховой комсомольской организации. Оказывается, больше половины членов ВЛКСМ были «потеряны». Они тут же рядом работали, многие из них подобно Нине Боборыкиной были хорошими ударниками-производственниками, но даже на учете комсорга эти люди не числились.

Как учились комсомольцы турбинного цеха?

— Недавно бюро Кировского райкома ВЛКСМ,—говорит секретарь заводского комсомольского комитета т. Аман,—заслушивало наш доклад о состоянии политучебы. Признали, что у нас не все благополучно—80 процентов посещаемости, 250 комсомольцев не охвачены никакой учебой.

— А как комсомольцы турбинного цеха, т. Аман, входят ли они в эти 80 процентов посещающих занятия и считаются ли они «охваченными»?

Если отвлечься от процентов и цифр и говорить начистоту — то до самого последнего времени не было учебы в турбинном цехе. Пропагандисты сменялись с такой же стремительной быстротой, как и комсорги. Занятия срывались. Несколько кружков с разной программой, разным составом слушателей объединялись и сообща отбывали нелегкую повинность, которую кое-кому из комсомольских руководителей угодно было назвать учебой. Только одно-два последних занятия прошли в цехе более или менее нормально.

Сейчас комсомольская организация турбинного постепенно улучшает свою работу. Цех занял одно из первых мест на заводе по военно-техническому экзамену. Но в какой степени повинен в этих переменах — нужно решительно подчеркнуть, пока еще слабых и совершенно недостаточных, — заводский комитет ВЛКСМ? Как он помогает организовать работу в низовой комсомольской группе, а ведь именно от ее работы во многом зависит правильная организация воспитательной работы с молодежью. Мы не нашли в турбинном ни одного комсомольского групорга, который бы сказал, что он получил от комитета ВЛКСМ серьезную практическую помощь. Работники комитета ВЛКСМ «не добрались» до комсомольской группы, не помогают групоргу — пол-час молодому и неопытному работнику, плохо и недостаточно работают с живыми людьми.

— Пришли бы они ко мне, — говорит комсоргруппорг ОТК турбинного цеха тов. Телешко, — и на конкретных примерах показали как надо работать. Вот это действительно я бы считал руководством.

Такого же мнения и другой комсоргруппорг турбинного тов. Казакевич.

Впрочем, у работников комитета ВЛКСМ Кировского завода есть одно серьезное оправдание. Практикуя подобные бюрократические методы руководства, — они берут пример с «вышестоящих организаций». Не думает ли секретарь Кировского райкома ВЛКСМ тов. **Тумченок** и секретарь горкома ВЛКСМ тов. **Швецов**, что актив такого завода, как Кировский, имеет основание требовать, чтобы руководители горкома и райкома бывали на заводе, в цехах, в группах? Пока в истории Кировского завода сохранился один случай, когда секретарь горкома ВЛКСМ т. Швецов беседовал с активом кировской комсомолии по вопросам практической работы, при чем случай этот произошел в январе 1934 года. Редко можно встретить в цехе и работников райкома ВЛКСМ. Инструктор райкома тов. Богданов ограничивает свои функции тем, что перед очередным заседанием бюро, на котором слушаются те или иные вопросы Кировского завода, собирает материалы для «содоклада». Как все это мало походит на живое руководство! Чем же, спрашивается, заниматься комсомольским руководителям, если не воспитывать низовой актив, не учить его на живой практической работе, не выращивать новые кадры активистов из молодежи?

Трехтысячная комсомольская организация Кировского завода в живом повседневном общении со старой краснопутиловской гвардией, с боевыми кировскими большевиками растет и закаляется. Она выделяет из своей среды новые и новые кадры образцовых производственников, прекрасных политических организаторов, талантливых инженеров, метких стрелков, отважных парашютистов — достойных сынов и дочерей своей великой социалистической родины. Но творческая активность молодых пролетариев славного Кировского завода может быть и должна быть развернута гораздо шире, гораздо интенсивней. Для этого надо, чтобы комсомольская организация всерьез занялась своим основным и главным делом—политическим воспитанием молодежи.

Надо решительно улучшить партийное руководство комсомолом. Партийный комитет Кировского завода до последнего времени не уделял серьезного внимания воспитательной работе среди молодежи. Сейчас пересмотрен и укреплен весь состав руководителей комсомольских политшкол. Общезаводским партсобранием принято решение, чтобы коммунисты 1908 года рождения и моложе были возвращены на работу в комсомол. В ближайшие дни созывается общезаводское собрание партийного ядра. Партком заслушал на последнем пленуме доклад комсомольского организатора турбинного цеха и в конце марта будет обсуждать вопрос о том, как комитет ВЛКСМ руководит групповыми комсомольскими организаторами. Не довольствуясь этими первыми шагами, партком и вся парторганизация Кировского завода должны обеспечить комсомолу постоянную действенную большевистскую помощь.

С. ПОЛЕСЬЕВ.

ЛУЧШИХ— В АВИАШКОЛЫ

Центральный комитет ВЛКСМ принял решение о проведении комплектования авиашкол гражданского воздушного флота.

В тех районах комплектования, где будет производиться отбор комсомольцев, ЦК ВЛКСМ создал комиссии в составе второго секретаря обкома или крайкома, представителей ЦК ВЛКСМ и авиашколы.

Комплектование авиашкол—дело огромной важности. Поэтому комсомольские организации должны так организовать эту работу на местах, чтобы отобрать **лучших комсомольцев-ударников, высоко дисциплинированных, любящих авиацию, проверенных в классовом и политическом отношениях.**

Комсомольские организации районов должны отобрать в авиашколы исключительно комсомольцев, имеющих союзный стаж не менее 3 лет, производственный—2 года, образование—не ниже семилетки и политическую грамотность—в об'еме единой комсомольской школы.

Перед командованием, политотделами и комсомольскими организациями школ стоит большая задача — подготовиться к приему и встрече прибывающих комсомольцев. Что они должны сделать?

Подготовить и хорошо оборудовать общежития, создав в них образцовую и уютную обстановку, выделить беседчиков и массовиков для проведения культурно-массовой работы, своевременно создать мандатные и общеобразовательные комиссии, разработать план их работы с тем, чтобы устранить недостатки, имевшие место в проведении прошлой работы (когда скапливалось много людей в ожидании комиссии), установить постоянное дежурство уполномоченных школ на вокзале.

Решение ЦК ВЛКСМ о проведении комплектования авиашкол ГВФ еще больше укрепит коллектив гражданского воздушного флота лучшими комсомольцами-ударниками, показавшими прекрасные образцы энтузиазма за выполнение производственных заданий на фабриках, заводах, колхозах и совхозах.

Набор уже начался. Но в ряде организаций это дело идет очень слабо. Особенно плохо на Украине и в Курской области. Надо покончить с недооценкой этой важнейшей работы и обеспечить действительное образцовое комплектование школ.

Г. СЫСОЕВ.

Пролетарии всех стран, соединяйтесь!

№ 61 (3056)

ЦЕНА 10 коп.
15 МАРТА 1935 г.
ПЯТНИЦА



КОМСОМОЛЬСКАЯ ПРАВДА

Орган Центрального и Московского комитетов ВЛКСМ

ЧИТАЮТ ЛИ ВАШИ КОМСОМОЛЬЦЫ ГАЗЕТЫ?

Более двух лет назад тов. **Каганович** проверял состояние партийно-массовой работы на заводе «Динамо» имени Кирова. Местные работники пространно рассказывали тов. Кагановичу о смотре массовой работы, о «спущенных директивах», называли цифры, показывали резолюции и т. д. Тов. Каганович, желая установить действительное положение массовой работы, пошел в цех и спросил рабочих, читают ли они газеты.

«...В литейном цехе я встретил группу молодежи — 25 замечательных ребят, оставивших впечатление очень боевых и живых товарищей. Спрашиваю их: «Как насчет политики, все ли вам об'ясняют?»

— Да, об'ясняют, иногда.

— А газеты читаете?—Замялись».

Опросив всех рабочих, Лазарь Моисеевич установил, что большинство газет не читает. Рассказывая об этом на пленуме МГК ВКП(б), тов. Каганович заметил:

«...Зачем эти особые смотры партийно-массовой работы, когда достаточно спросить рабочих, читали ли газету или не читали? Вот лучший смотр. Пришли бы в цех и спросили: «Читал газетку?» Нет, не читал. И кончен смотр».

Пусть секретари наших комсомольских комитетов подумают, нельзя ли к ним адресовать это меткое замечание тов. Кагановича. В частности, пусть подумают об этом руководители василеостровского райкома комсомола в Ленинграде. На табачной фабрике им. Урицкого этого района были опрошены рядовые комсомольцы, преимущественно новички, и группа актива. Приводим стенографическую запись опроса.

Вопрос: Газеты читаешь?

Ответ комсомолки Амелькиной (в комсомоле с 1931 года): С месяц уже не читала.

Вопрос: О с'езде колхозников слышала, читала?

Амелькина: И не слышала и не читала.

Вопрос: А ты знаешь, кто такой Тельман?

Амелькина: Нет, не знаю.

Вопрос: Сколько у тебя ребят в бригаде?

Амелькина: Четверо.

Вопрос: Сколько из них читают газеты?

Амелькина: По-моему, никто не читает.

Оказалось, что почти половина опрошенных (человек двадцать) комсомольцев-новичков газет не читает. Были также опрошены активисты-комсомольцы и оказалось:

Чернышева (групорг): «Не читаю, а просматриваю». Групорг **Дороганова:** «Читаю раз в десять дней». Многие активисты также или совсем не читают газет или читают нерегулярно.

На фабрике им. Урицкого к машинам, уставленным в ряд, заботливо пристегнуты бумажные цветы. Это значит, что девушки, работающие на этих машинах, выполняют программу. Программа! О ней говорят в парткоме, в завкоме, о ней твердят в комитете комсомола. И стоит лишь кривой опуститься на одну клетку, как во всех организациях поднимается тревога, и секретарь комитета комсомола с утра до позднего вечера «накачивает» бригадиров-комсомольцев, мечется по цеху.

Разумеется, это хорошо, что секретарь комитета борется за программу.

Но почему в комитете комсомола, среди актива нет тревоги по поводу того, что многие комсомольцы не читают газет, ничего не знают о с'езде колхозников?

Многие организации мудрят над изысканием всяческих затейливых «форм и методов» воспитательной работы. А не лучше ли было бы каждой комсомольской организации заняться одной, очень простой на первый взгляд, а на самом деле весьма сложной задачей—научить новичка-комсомольца, молодого рабочего ежедневно внимательно прочитывать газету? Ведь можно год проучиться в кружке политграмоты и совершенно не разбираться в текущих событиях.

В практике комсомольской работы есть множество интересных образцов работы с печатью. Например, на одесском заводе «Красный профинтерн» громкие читки газет в цехах проводятся регулярно во время обеденного перерыва и привлекают много молодежи.

Уполномоченный «Комсомольской правды» на 3-й фабрике в Ростове-на-Дону тов. **Ляшко** пишет:

«Каждый день в обеденные перерывы мы проводим во всех цехах громкие читки. Комсомольцы и беспартийная молодежь, занятые во второй смене, собираются за час—полтора до работы в столовой для того, чтобы прочитать свежий номер «Комсомольской правды». Молодежь проявляет большую активность при обсуждении газеты».

На заводе им. Орджоникидзе в Москве в механическом цехе комсомольская организация добилась того, что газету читает каждый комсомолец. Комсомольский активист Гриша **Рудый** в этом цехе начал с того, что он терпеливо убеждал каждого комсомольца выписать газету. Рудый об'единил вокруг себя группу активистов. Ребята из этой группы ежедневно читали комсомольцам наиболее важные сообщения, раз'ясняли непонятные слова и в результате приучили каждого читать газету.

К сожалению, таких примеров не много.

Научить новичка систематически читать газету—дело не легкое. Надо помочь каждому новичку подобрать газету соответственно его развитию, его знаниям, его жизненному опыту.

Хорошо, что комитет комсомола поднимает тревогу, когда молодежная бригада не выполняет программу. Но надо, чтобы комитет поднимал большую тревогу, когда в его организации молодые рабочие не читают газет, когда активисты читают раз в декаду.

Комитеты комсомола должны приучить каждого молодого рабочего читать газеты.

Пролетарии всех стран, соединяйтесь!

№ 68 (3063) 23 МАРТА 1935 г. СУББОТА ЦЕНА 10 коп.

КОМСОМОЛЬСКАЯ ПРАВДА

Орган Центрального и Московского комитетов ВЛКСМ

ПИОНЕРСКИЙ ЛАГЕРЬ ГОТОВИТЬ СЕГОДНЯ!

Менее трех месяцев отделяют нас от того времени, когда зажгутся пионерские лагерные костры. Через два—три месяца пионеры двинутся за город с песнями, со знаменем, с заплечными мешками.

За проведение лагерей отвечает комсомол. К лагерной жизни пионеров надо готовиться уже теперь, не теряя ни одного дня. Но краевые и областные комитеты комсомола еще не заботятся о лагерях, не понимают того, что успех лагерной кампании зависит целиком и полностью от своевременной подготовки.

Ленинградский обком комсомола до сих пор не установил контрольной цифры выезда пионеров в лагери. В **Воронежской** области подыскана лишь половина необходимых помещений.

Место для лагерей и помещения надо подыскивать немедленно, причем обязательно считаясь с указаниями санитарного надзора. В прошлом году пионерский лагерь **Лужского района** Ленинградской области оказался расположенным в малярийной местности. Этого можно было бы избежать, если бы районные комсомольские руководители не пренебрегали указаниями врачей. Органы санитарного надзора, в свою очередь, должны как можно строже подходить к выбору местности. Надо помнить, что мы несем полную ответственность за жизнь и здоровье ребенка в лагере.

Опыт показывает, что областные комитеты комсомола несерьезно подходят к подбору начальников и работников лагерей. Только в одном Ленинском районе Москвы в дни лагерной кампании прошлого года пришлось сменить 22 работников. Каждому понятно, как это болезненно отражается на жизни лагеря. Надо сейчас же начать отбор начальников лагерей, утверждая персонально каждого на бюро обкомов и крайкомов комсомола. Начальник должен быть не столько хорошим хозяйственником (на хозяйственные дела должен быть выделен специальный завхоз), сколько опытным в деле воспитания детей комсомольцем-партийцем, политически грамотным, обладающим необходимыми навыками для организации лагерной жизни.

Для начальников и работников лагерей надо уже сейчас организовать специальные курсы. Меньше всего на этих курсах следует говорить «о политическом значении лагеря», «об истории педагогики» и т. д. Выделенных товарищей надо обучать лагерной практике: как организовать и провести зарядку, физкультурные игры, как научить пионеров плавать, как организовать экскурсию, поход, как научить пионеров подавать первую помощь, показать формы труда и техники в лагере, какую работу нужно проводить с колхозной детворой.

Без этих элементарных знаний немыслимы начальник и вожатый лагеря. Нужно всемерно использовать многолетний опыт **Москвы.** Московский городской комитет комсомола ежегодно проводит **инструктивные лагери вожатых и пионерского актива.** Все работники лагерей выезжают на несколько дней за город и под руководством опытных вожатых живут на правах пионеров, познавая на практике лагерную жизнь.

Лагери последних лет дали очень много для укрепления здоровья детей. Но детвора очень часто оставалась недовольна своей жизнью в лагере. В большинстве своем в лагерях не сумели сочетать санаторно-оздоровительные мероприятия с физическим воспитанием, закалкой пионеров и занимательным красочным изучением окружающей природы. Бывали случаи, когда пионеры скучали и тянулись обратно в город.

Оздоровление детей попрежнему должно оставаться главным назначением лагеря. Но вместе с этим почетное место в жизни лагеря должны занять походы, всевозможные физкультурные соревнования на силу, выносливость, находчивость и смелость; военизированные игры, воспитывающие у детей ориентировку, отвагу и ловкость. Все эти качества необходимы молодым гражданам нашей родины, которым не только придется жить в коммунистическом обществе, но и бороться за него.

Жизнь в лагере ни в коем случае не должна отрывать детей от текущих событий в стране и за границей. Умело и увлекательно должна быть организована информация о политической жизни нашей страны и борьбе рабочего класса за рубежом. Нельзя все политическое просвещение сводить к раз'яснению тех общих кампаний, которые застают ребят в лагере: «день конституции», «день кооперации» и «1 августа». Следует организовать работу с газетой, радио, вести повседневно политическое просвещение пионеров, но делать это в живых, занимательных формах, обязательно учитывая возраст детей.

Успешное проведение лагерной кампании целиком зависит от организации снабжения и питания. Однако Наркомвнуторг СССР до сих пор не представляет себе, как будет организовано снабжение лагерей, несмотря на то, что заявка на снабжение путешествует по многочисленным отделам наркомата уже **20** дней. Областные и краевые отделы внутренней торговли при благосклонном молчании комитетов комсомола также продолжают хранить спокойствие.

Проведение пионерских лагерей — серьезная и ответственная политическая задача. Там, где к проведению лагерей потойдут как к очередной быстропроходящей кампании, заранее можно сказать, что лагери не дадут никакого воспитательного результата. Так было в прошлом году в **Сантогорске** (Донбасс), когда пионеры спали на полу, не были организованы питание и вся лагерная жизнь. Так было в **Бауманском** районе Москвы, где в погоне за количеством, организовали **лагери-гиганты** (800—1.000 человек). Эта затея обошлась очень дорого для здоровья детей.

Около двух миллионов детей в этом году выедут в лагери. Здесь нужно закалять подрастающее поколение, воспитывать крепкую волю, силу, отвагу. Для этого надо готовить лагери немедленно и не ослаблять своего внимания к ним до конца летней оздоровительной кампании.

Пролетарии всех стран, соединяйтесь!

ЕЖЕДНЕВНАЯ ГАЗЕТА
Чувашского Областного КПК(б), Центрального Исполнит. Комитета Советов и Совета Профсоюзов Чувашской Авт. Сов. Республики

Красная Чувашия

Воскресенье, 24 марта 1935 года | № 69 (4371) | Цена отдельного № 10 коп.

Коммунистическое воспитание молодежи—центральная задача

2 марта в нашей газете
обликовая резолюция о
тийном руководстве ком
олом, принятая республи
ским совещанием инструк
ов и секретарей райкомов
(б).

резолюции сказано, что
стороны партийных орга
заций не было постоянно
конкретно с, оперативно
руководства в деле орга
ации и осуществления пар
ного воспитания комсо
ьцев, пионеров и беспар
ной молодежи.

удя например, годится
ее партийное руководство
сомолом когда Вурнар
й РК ВКП(б), с октября
года совершенно не ин
ересовался воспитательной
ботой в комсомола. За все
время райком партии уда
лялся заслушать на биро
ько два вопроса о работе
сомола, при чем один из
— о сборе членских взно
в. Ни вопросов состоя
воспитательной работы в
сомоле у Вурнарского райо
а партии времени не на
. К сожалению Вурнар
й район не одинок. От
го не отличается и Юре
ский, Цивильский, Ядри
ский районы.

е руководит, как следова
ло, воспитательной рабо
й в комсомоле и первичные
торганизации. Партор
низацией партпрганизации
(Посад) смотрит сквозь
альцы на развал политуче
ы в комсомольской органи
ации при комсоюе, не произ
т ни малейшей заботы о
сомоле. Явно пренебрега
комсомольскими воспитани
и отдельные члены пар
. Зав. облабзитом Алек
ского района тов. Зайцев
ество оказания помощи в
ведении комсомольская го
ь комсомольцев на партсъ
.

более конкретно, правда то
ерь недостаточно, занимает
работой комсомола и, в
ственности, вопросами воспи
ания комсомольцев и беспар
ной молодежи Чебоксар
ий райком партии. Секре
ь РК партии ежемесячно
2 раза проводит беседы с
комсомольскими организато
ми, учит их, как надо вести
спитательную работу, бы
ует дочти на каждом засед
и бюро райкома комсомола.
ином партии руководит и
повседневной работой. Вопросы
спитания комсомола ста
тся на совещаниях партор
низаций коммунистов-одиночек
Инструктора райкома посто
нно руководят комсомолом.
ом партии выделил нео
ходимое число хороших коммунистов
качестве пропагандистов
в комсомольских бригад
ол. Внештатные комсомоль
е пропагандисты прекрасно
ы к штатным пропагандис
РК ВКП(б). Райпартатив
пользуется комсомольских
ыступлений в качестве дел
ов, беседчиков.

ть недлохие образцы ра
ы в партейном руководст
комсомолом и в Мариинск
м районе партии.

шое поставленной вос
тательной работе повинен,
прежде всего, сам комсомол.
Вопросы воспитательной ра
боты мало заботили руково
дителей комсомольских орга
низаций. Эта важнейшая ра
бота была отодвинута на зад
ний план.

Комсомольские организа
ции больше занимались во
просами хозяйственного стро
ительства, чем воспитанием
молодежи, работой школ, пионерских отрядов.

Комсомол в хозяйственном
строительстве имеет огром
нейшие заслуги.

Комсомольцы с успехом
овладевают новейшей техникой
земледелия и сельско-хозяй
ственной техникой, дают боль
шое количество образцов в выпол
нении производственных за
даний. Но им не хватает гра
мотности, культуры.

Комсомол слабо сочетает
свою производственную дея
тельность с идейно-политическим воспитанием, поднятием
культурного уровня масс мо
лодежи.

Именно слабостью коммунистического воспитания
объясняются вопиющие в по
следнее время факты разложения, пьянства, хулиганства и
антипартийных выступлений,
в которых были замешаны и
комсомольцы.

Комсомол не всегда хорошо
знает, чем интересуется, чем
дышит молодежь, каковы ее
настроения. А жизнь бисту
ми темпами идет вперед, она
предъявляет комсомолу все
новые и новые требования в
воспитании молодежи.

Мы должны воспитать на
молодежи такие задачи, кото
рые бы обеспечили проведение политики партии.

...Мы из молодого челове
ка должны воспитывать не
просто работника, а работника-большевика, организованного, дисциплинированного, с широким политическим кругозором,
культурно развитого, умею
щего разбираться в обстанов
ке и на деле строить социалистическую жизнь. Сейчас
уже недостаточно быть толь
ко хорошим производствен
ником. Нужно так же расти
политически, культурно и
расти быстро, иначе можно
отстать отжизни" (Правда).

Вот в соответствии с этим,
на основе резолюции совеща
ния инструкторов райкомов
партии и должна быть пере
строена работа комсомола и
партийное руководство ком
сомолом.

Только тогда партийные ор
ганизации могут сказать, что
они руководят комсомолом и
пионерами, когда они будут
постоянно, по-деловому помо
гать комсомолу в воспита
тельной работе, когда на ра
ботку в комсомол и в пионер
отряды будут поставлены
лучшие комсомольцы и ком
мунисты, будет поднято чув
ство ответственности за вос
питание молодежи каждого
коммуниста и руководителя
каждой комсомольской орга
низации.

Большевистское воспитание
комсомольцев и беспартийной
молодежи центральная задача
комсомола.

Долг вавожских комсомольцев—показать образцы работы

VI пленум удмуртского обкома ВЛКСМ поставил ряд практических задач перед комсомольской организацией республики по подготовке и проведению весеннего сева.

Как же эти задачи выполняет вавожская комсомольская организация?

Ряд комсомольских организаций колхозов района практически приступил к выполнению решений пленума. Первичная организация колхоза „Ужан", Красноярского сельсовета, имеет комсомольцев 7 человек, все они выписывают комсомольские газеты, как-то: „Егит большевик", „Комсомольское племя".

Комсомольцы колхоза „Ужан" на комсомольском собрании проработали решение VI пленума обкома ВЛКСМ. После этого вторично взялись за проработку устава сельскохозяйственной артели, пошли по квартирам колхозников и в конные дворы к конюхам, там они провели весь вечер, беседуя с колхозниками о новом уставе и по другим вопросам колхозной жизни.

Хорошо развернули проработку нового устава и выпуск стенных газет комсомольские организации колхозов „Горд Ужась", „МЮД", „Вело-Дор", „Чудзя", „Старая-бия", „Токмаково" и ряд других организаций.

Но несмотря на некоторое оживление в работе отдельных комсомольских организаций в вопросах массово-политической работы, многие первичные организации района все еще продолжают бездействовать. Так комсомольские организации колхозов „Старая Мония" (комсорг Ванюшин), „Удмуртвази" (комсорг Янов) еще не прорабатывали новый колхозный устав; массово-политическая работа среди молодежи совершенно отсутствует.

В районе имеется 48 первичных колхозных организаций, но из этого числа в краевое соревнование по подготовке и проведению весеннего сева включились еще только 28. Индивидуальное соревнование совершенно забыто.

Передать почин комсомольцев колхоза „Ужан" другим организациям, на примере лучших помочь отстающим в поднятии их до уровня передовых—вот задача, разрешать которую обязан удмуртский комсомол, борясь за победы в соревновании с Чувашией.

Инструктор ОК ВЛКСМ
М. Воронцов

Цена 5 коп. ПРОЛЕТАРИИ ВСЕХ СТРАН, СОЕДИНЯЙТЕСЬ!

30 МАРТА 1935 г. № 55

КИМ КОМСОМОЛЬСКОЕ ПЛЕМЯ

ОРГАН ОРГБЮРО ЦК ВЛКСМ КИРОВСКОГО КРАЯ

НАВЕСТИ ПОРЯДОК В КЛУБАХ, ИЗБАХ-ЧИТАЛЬНЯХ

X пленум ЦК ВЛКСМ признал культурно-массовую работу комсомола, особенно в деревне, неудовлетворительной. Пленум отметил, что здесь слаба организаторская работа комсомола, райкомы и первичные организации еще не поняли того, что „массовая культурная работа должна быть подчинена задаче воспитания из молодежи развитых, преданных партии, энергичных борцов за овладение высотами техники и культуры". Пленум наметил конкретную большевистскую программу работы для комсомола. Центральным звеном культурно-массовой работы должны явиться клубы и избы-читальни. Поэтому первейшей обязанностью комсомольских организаций пленум ставит открытие и приведение в порядок всех бездействующих клубов, красных уголков и изб-читален. При инициативе и усилии комсомола они должны стать культурными учреждениями, где организуются „вечера, громкие читки, литературные суды, слушание радио, работа кружков по изучению комбайнов, трактора, автомобиля, по математике, физике, агрономии, ветеринарии, музыкальных, хоровых, драматических, радио, привлекая к работе учителей, агрономов, инженеров, все культурные силы в деревне".

И там, где комсомольские организации серьезно, с большевистской энергией взялись за выполнение решений пленума ЦК, имеются уже успехи. Вот к примеру клуб „Дубитель", Можгинского района, Удмуртской республики. Раньше в этом клубе была скука, молодежь посещала его редко. А сейчас, когда комсомол взял в свои руки клуб, жизнь в нем потекла по-иному: устраиваются вечера молодежи, киносеансы. Есть комната отдыха, Осоавиахима, шахматов и шашек, фото и радио. Клуб стал центром культуры, веселого и разумного отдыха молодежи. И молодежь его стала уважать.

Но, к сожалению, таких клубов еще только единицы. В этом же Можгинском районе есть клубы и избы-читальни, которые бездействуют, и районный комитет комсомола считает это нормальным. Сигналы с мест со всей убедительностью говорят, что на этом важнейшем участке комсомольской работы далеко неблагополучно. Мы уже сообщали об отсутствии культурно-массовой работы в Фаленском, Черновском, Сарапульском, Нолинском, Просницком и Верховинском районах.

В этих районах клубы, избы-читальни влачат жалкое существование, красные уголки не работают. Кадры клубных работников, избачей и красноуголков райкомами не проверены. Почему? Главная причина здесь в том, что райкомы не поняли еще ответственности за работу клубов, изб-читален и красных уголков, продолжают больше заниматься писанием хвастливых резолюций и произносить громкие речи о культработе, а не деловой творческой работой.

Разве в Нолинском районе на пленуме райкома ВЛКСМ, где обсуждались итоги X пленума ЦК ВЛКСМ, мало произносили громких речей, мало написано резолюций о клубной работе? Много хвастливых резолюций имеется и у других секретарей райкомов ВЛКСМ.

Решениями пленума ЦК ВЛКСМ открыто для комсомола широкое поле деятельности. Многообразность форм культурно-массовой работы требует от комсомола исключительной инициативы и творчества. Шаблон здесь самое опасное явление. Райкомы комсомола должны помнить, что скука в клубе, бездействие избы-читальни и красного уголка—аттестат плохой работы комсомольской организации. Пора покончить с разговорами о культработе вообще, надо браться по-деловому, с комсомольской энергией за налаживание работы клубов, изб-читален, красных уголков, за развертывание художественной самодеятельности молодежи и повышение ее культурного уровня.

Край скоро вступит в полосу весеннего сева. Успехи этой большевистской весны будут зависеть и от размаха культурно-массовой работы. Обслужить культурно ударников полей—боевая задача для каждой комсомольской организации. Здесь комсомол должен проявить свою инициативу, свой задор. Работу клубов, изб-читален, красных уголков нужно перенести в поле. Уже сейчас надо иметь каждому клубу, избе-читальне, красному уголку развернутый план культработы на севе. Организация фургонов, агитбригад, повозок, выделение чтецов, подбор затейников, организаторов культурного досуга во время сева—боевая работа комсомольских организаций, каждого райкома.

На этом важнейшем участке комсомол должен проявить особую бдительность. Остатки недобитого классового врага будут пытаться протащить чуждую идеологию. Надо об'явить беспощадную войну против пошлости, гнать со сцены колхозных клубов, из изб-читален халтуру и балаганщину. Комсомол должен продвигать идейно выдержанную революционную культуру в колхозные массы.

309

АРХИВЫ УДМУРТИИ

Комсомольская правда 30/5 №74

О КОМСОМОЛКАХ-МАТЕРЯХ

ЧУТКОСТЬ, ЗАБОТА, ПОМОЩЬ

КОМСОМОЛ — МОЯ СЕМЬЯ

С огромным волнением прочла я в «Комсомольской правде» письма Морозовой и Кузьминской, которые в нужный момент не нашли поддержки в своих комсомольских организациях. Как, должно быть, тяжело в трудную минуту встретить холодное равнодушие там, где больше всего ждешь теплоты, чуткости и заботы,—в родном комсомоле!

Прочла я эти письма, и чувство огромной благодарности к комсомольцам нашего завода стало еще сильнее.

Растить и воспитывать детей — дело трудное и ответственное. В прошлом году у меня заболел сын Леня. Он болел три дня. В эти дни секретарь комсомольского комитета нашего шинного завода Боря Кондратьев позаботился о медицинской помощи моему ребенку. Комитет пригласил к больному лучших профессоров, добился специального ухода за Леней.

Но сын не вынес тяжелой болезни. Когда Леня умер, я в больнице потеряла сознание. С трудом пришла домой. Там меня ждал уже весь комитет — Боря Кондратьев, Дима Малаховский, Вера Федорова, Женя Сойниянен. Все они пришли утешить меня в минуту тяжелого горя. Их чуткость и задушевность помогли мне оправиться от удара, найти в себе новые силы для работы. В те дни я получила письмо, подписанное всеми комсоргами завода. Это письмо, полное необычной товарищеской теплоты и нежности, я бережно храню.

Сейчас подрос у меня второй сын, очень впечатлительный ребенок, который требует к себе особенного внимания. Но с тех пор как меня выбрали комсоргом, я не могла уделять сыну достаточно времени. Боря Кондратьев это сразу заметил и помог мне выкроить для сына побольше времени. Нужно на совещание комсоргов остаться, а он мне отдельно все расскажет и торопит:

— Иди домой, к сыну иди, ведь ты должна держать ответ за сына перед комсомолом.

Этот ответ я всегда готова держать, потому что чувствую внимание организации к моему сыну.

Чуткое отношение организации ко мне я стараюсь перенести на матерей, работающих у меня в цехе. Так, в течение трех лет Стражина была вне комсомола. Из-за ребенка и семейных дел она оторвалась от организации. Как только я начала работать в цехе, я сразу привлекла Стражину вновь к комсомолу. Когда у Стражиной болел ребенок, мы ей во всем помогали. Сейчас ее отправили на курорт. Комсомольцы бывали часто у нее дома, следили за воспитанием ребенка, за политическим ростом самой Стражиной.

Кому же, как не нам, комсомольцам, заботиться о матерях и детях наших?

ВЕРА АМУРСКАЯ.

Ленинград.
Шинный завод.

ЗАДУШЕВНЫЕ ТОВАРИЩИ

Нюра Муравьева готовилась стать матерью. В общежитии кое-кто уже начал шушукаться.

— Безмужняя! Чей ребенок, неизвестно!

Нюра тщательно скрывала свою беременность от своих товарищей и подруг по фабрике.

До родов осталось немного. Нюра Муравьева продолжала, как всегда, работать у станка, преодолевая мучительное недомогание. Вдруг, как вихрь, разгневанная и шумная появилась около ее станка Зина Голландская, комсорг туфельного комбината. Как-то стороной она узала в общежитии о нюриной «тайне».

— Ты что же, голубушка, молчишь? Ты что ж и себя и будущего ребенка уморить хочешь? Дура, дура! Ступай сейчас же домой. Бюллетень я сама тебе выправлю.

... Нюра стала матерью. Розовое тельце крохотного человека, его слабый писк, его требовательные толстые ручонки на минуту согрели ее сердце. Но только на минуту. Из общежития ей сообщили, что там по-своему отнеслись к молодой роженице. Во время ее отсутствия кто-то украл все ее вещи. Не осталось даже тряпья на пеленки.

И тут снова появляется возле кровати Зина Голландская.

— Мальчик или девочка?—строго спросила она. — Девочка, это хорошо, что девочка. Меньше баловства будет!

Затем Зина хозяйственно разложила на тумбочке принесенные подарки. Комсомольский комитет посылал Нюре свое поздравление, булки с маслом и яблоки.

Вечером Нюра, еще неуверенной рукой, писала на фабрику:

— Ребята, как вы узнали, что я здесь? Писать больше не могу. Спасибо за гостинцы. Вы, как семья, одариваете меня!

На другой день фабричные девчата принесли узелок с детскими рубашечками, пеленками и одеяльцем. «Это твоей девочке, дочке нашей комсомольской организации», сказали они. Нюра разрыдалась. Но это уже были теплые, радостные слезы, с которыми, казалось, уходили горе и обиды.

В эти дни комсомольский комитет превратился в какой-то детский универмаг. Комсомольцы сносили сюда подарки для Нюры и ее девочки. Зина достала в парткоме денег, купила Нюре ботинки. Александрова купила полметра байки на пеленки. Нина Анисимова принесла три распашонки. Комсорг Зяма Радушкевич раздобыл в яслях детскую кроватку.

В девятой комнате фабричного общежития работницы оборудовали жилище для матери и ребенка. Контролер заготовочного цеха, депутат кировского райсовета Романова атаковала коменданта, который, ссылаясь на тесноту, отказывал в жилплощади для «новой квартирантки».

Сейчас нюрин уголок в комнате № 9 хорошо знаком ее друзьям по комсомолу. Они часто наведываются сюда, справляются о здоровье матери, нянчат Людочку — так называется дочь Нюры — и очень веселятся, когда девочка строит потешные гримасы.

Произошло это совсем недавно, в Москве, на обувной фабрике «Парижская коммуна».

В. КИСЕЛЕВ.

□□□

АРХИВЫ УДМ

КАЖДОМУ КОМСОМОЛЬЦУ — ГАЗЕТУ

Постановление оргбюро ЦК ВЛКСМ Кировского края о состоянии подписки на газету „Комсомольское племя“ проработано на совещании комсомольских организаторов г. Нолинска.

Комсомольские организаторы взяли обязательство охватить подпиской всех комсомольцев.

За один только день комсомольцы и беспартийная молодежь подписались на газету „Комсомольское племя“ 160 ч.

Также проводится работа среди комсомольцев и беспартийной молодежи в деревне.

Зам. секретаря нолинского райкома ВЛКСМ
Мельников.

„И волки сыты и овцы целы“

Не всякий человек одинаково воспринимает заразные болезни. Одного они буквально одолевают, другого, у кого организм покрепче, скоро не прошибешь.

И критику ведь тоже по-разному воспринимают. Секретарь котельничского райкома ВЛКСМ **Кутянин** даже особый рецепт изыскал.

Речь идет о статье, помещенной в газете „Комсомольское племя“ за 24 марта „Подписали и с плеч долой“. В ней указывалось не только на плохую постановку внутрисоюзной работы и слабый рост за счет колхозной молодежи, а и о вельможестве Кутянина.

Помилуйте! Разве можно не признавать критику, особенно целиком. Ведь за это пожалуй кое-кто и кое-что скажет. Нет уж, лучше сделать так, чтоб были „и овцы целы и волки сыты“, решил **Кутянин**.

Быстро состряпали специальное решение бюро райкома и возвестили, что можно „заметку в основном считать правильной“. Итак, „волки сыты,“—решил Кутянин.

А какже „овцы“? Очень просто, стоит только применить изысканный рецепт. Между прочим „рецепт“, сообщенный нам „по секрету“ Кутяниным, таков:

1. В помощь слабым первичным организациям и по работе с беспартийной молодежью послано 25 уполномоченных.

2. **Кожевникова** за плохую работу в библиотеке снята.

3. В январе, феврале и марте принято в комсомол из колхозников 53 человека

4. В феврале работники райкома жили в деревне по 20 дней. В марте меньше потому, что проводим курсы комсоргов.

5. Совещание с молодыми делегатами было проведено по луторачасовое, с присутствием секретарей РК ВКП(б). Считаем, что обращение к молодежи об усилении связи с райкомом сделано правильно.

В порядке ответа на затронутые вопросы мы можем дать некоторые справки. Пожалуйста, тов. Кутянин!

1. 25 уполномоченных посланы не в связи с публикуемым материалом, а раньше. Притом Кутянин говорил, что послано даже 35 человек. И все в слабые организации? Значит 35 из 42 слабые?

2. Кожевникова не снята, а ушла с разрешения райкома. На ее место послана непроверенная девушка.

3. О цифрах роста в январе редакция писала не умышленно, а в феврале вами принято всего 3 колхозника и до 22 марта—ни одного.

4. 20 дней в деревне в течение февраля был только инструктор **Девятериков.** Что касается марта, то пеняйте на себя.

В последней строке котельничского „рецепта“ Кутянин искупает свою вину... присутствием на совещании секретарей в райкоме партии, а свое вельможество-переименованием в просьбу к беспартийной молодежи об усилении связи с райкомом.

Ловкость рук и никакого мошенства! Комсомольцы в кабинет секретаря райкома без доклада не входят, а стоят у дверей и переминаются с ноги на ногу.

Кутянин в этом тоже ничего плохого не видит: „занят и точка“.

Такой „рецепт“ секретарю райкома пришелся по душе. Но ведь „на вкус, на цвет товарищей нет“. По-нашему этот рецепт не годится! Уж слишком редкая его оборотная сторона, она насквозь просвечивает самовлюбленность, боязнь за ущемленный авторитет и очковтирательство, притом сразу в два а д р е с а—оргбюро ЦК ВЛКСМ и редакция!

Пролетарии всех стран, соединяйтесь!

№ 75 (3070)

ЦЕНА 10 коп.

1 АПРЕЛЯ 1935 г.
ПОНЕДЕЛЬНИК



КОМСОМОЛЬСКАЯ ПРАВДА

Орган Центрального и Московского комитетов ВЛКСМ

О КОМСОРГАХ ПЕРВИЧНЫХ ОРГАНИЗАЦИЙ, НЕ СВЯЗАННЫХ С КОЛХОЗНЫМ ПРОИЗВОДСТВОМ

ПОСТАНОВЛЕНИЕ ЦК ВЛКСМ

1. Центральный комитет ВЛКСМ установил, что многие райкомы комсомола снова стали на путь **об'единения** первичных территориальных организаций комсомола с первичными организациями колхозов, **включения** комсомольцев-одиночек, неколхозников, в первичные колхозные организации и **подбора комсоргов** первичных организаций комсомола колхозов из людей, не имеющих отношения к колхозному производству.

В результате этого в составе проверенных ЦК ВЛКСМ 727 комсоргов первичных организаций колхозов Сталинградского, Саратовского, Западно-Сибирского, Куйбышевского краев, Харьковской, Днепропетровской областей и Крымской АССР 285 человек не имеют отношения к данным колхозам (учителя, культурники с/советов, секретари с/советов, работники почты).

2. Считая, что слияние территориальных первичных комсомольских организаций с колхозными грубым образом **извращает установленные принципы** построения первичных организаций комсомола в деревне, а подбор комсоргов из людей, не имеющих отношения к колхозному производству, **тормозит рост кадров** комсомольского актива из среды комсомольцев-колхозников, Центральный комитет ВЛКСМ обязывает все обкомы, крайкомы и ЦК комсомола напреспублик немедленно исправить допущенные ошибки, обеспечив строгое выполнение директив партии и комсомола по данным вопросам.

ЛУЧШИХ УДАРНИКОВ-КОМСОМОЛЬЦЕВ — В МОРСКИЕ УЧИЛИЩА

С 15 апреля при оргбюро ЦК ВЛКСМ начинает работать приемочно-отборочная комиссия в военно-морские учебные заведения РККФ.

Наш ленинский комсомол ежегодно дает тысячи прекрасных, грамотных и дисциплинированных комсомольцев в его учебные заведения. За годы шефства комсомола над морским флотом не одна тысяча выковалась прекрасных бойцов-командиров из комсомола. Морской флот всегда был окружен заботой и любовью комсомола и всех трудящихся нашей страны.

Быть командиром в морском флоте—это исключительно почетная и ответственная задача. Наш край проводит первый набор в морские военные учебные заведения, и мы должны послать туда людей исключительно достойных этого великого доверия комсомолу.

Кто может быть послан в морские училища?

Комсомольцы грамотные в политическом отношении, безусловно годные по социальному и физическому состоянию, окончившие не ниже 9-летки в одни школы и не ниже 7-летки в другие школы, достигшие 17-летнего возраста.

Каждый товарищ, желающий поступить в морское учебное заведение, а именно: инженерно-строительное училище, связи, строевого начсостава, морских летчиков и береговой обороны, обязан иметь решения первичной организации о пригодности его быть командиром, т. е. достоин ли данный товарищ быть в морском флоте; характеристику от комсомольской организации, заверенную райкомом или горкомом, автобиографию и выписку, утвержденную на комсомольском собрании группы и заверенную комитетом; справку о социальном положении, о соц. происхождении родителей, свидетельство об окончании учебного заведения, о рождении, справку о несудимости, паспорт, 2 засвидетельствованные фотокарточки.

С собой иметь комсомольский билет или временное удостоверение без помарки с уплатой членских взносов. Особенно обращаем внимание на документы о происхождении и положении родителей, которые должны быть исключительно подробны.

Все документы просматриваются секретарем комитета, райкома и горкома. Это относится к Кирову и Ижевску. С решением комитета комсомола командируемый направляется в краевую комиссию при оргбюро ЦК ВЛКСМ Кировского края.

Прием документов начинается с 5 апреля по 1 мая. Товарищи, опоздавшие подать заявления и документы, не могут быть допущены к отбору. В мае месяце будет проведен экзамен по общеобразовательным и политическим предметам, медосмотр и отправка.

О выезде в край каждому допущенному в школу будет извещено дополнительно.

В некоторых организациях и учебных заведениях хороших товарищей (по опыту прошлых лет) могут задерживать и не выдавать документов желающим поступить в морское училище. Об этих фактах следует довести немедленно до сведения краевой комиссии для принятия мер к таким руководителям.

Каждый рекомендуемый товарищ должен лично просматриваться секретарем горкома и райкома: они несут персональную ответственность за каждого командируемого.

Председатель краевой мандатно-отборочной комиссии
Д. Косарев

316

Краевое соревнование по подготовке к севу

Комсомольцы — организаторы соревнования

Комсомольско-молодежная бригада колхоза „Красный воин" Каракулинского района, организовала на лесозаготовках междубригадное соревнование. Она заняла в нем первое место. За хорошую организацию труда колхоз получил от лесоучастка премию.

Комсомольцы явились организаторами соревнования и у себя в колхозе. Первичная организация заключила соцдоговор с комсомольцами саратовской сельхозартели. Валов Григорий, Русинова Анна, Русинов Киприян (комсорг), Ведерников Афанасий наблюдают за уходом и кормлением прикрепленных к ним лошадей в каждой бригаде.

Комсомольцы „Красного воина" занимаются не только хозяйственными вопросами. Они помимо домашних занятий регулярно 2 раза в месяц ходят на политшколу, в клубе с колхозниками читают газеты и прорабатывают важнейшие решения. Новый устав сельхозартели был проработан в каждой бригаде.

Хорошо работает клубный драмкружок. Стенная газета для комсомольцев стала неизменным спутником.

Д. Маслов

Пролетарии всех стран, соединяйтесь!

№ 79 (3074)

5 АПРЕЛЯ 1935 г. ПЯТНИЦА

ЦЕНА 10 коп.



Комсомольская правда

Орган Центрального и Московского комитетов ВЛКСМ

Внимание художественной самодеятельности масс

В конце прошлого года одна из правобуржуазных американских газет «Ворлд телеграм» поместила статью двух актеров — Радамского и Вилямса, совершивших турне по Советскому Союзу. Делясь своими впечатлениями о тяге широких масс трудящихся нашей страны к культуре, они писали:

«Мы встретили русских, жаждущих музыки, там, где мы меньше всего ожидали их: среди парней, — надо бы полагать, что это будут грубые парни, — в танковых частях...» «Разница в быте сейчас и два года назад прямо невероятная. Люди столь необычайно, невероятно радостны. В них столько уверенности. Они так гордятся своими достижениями».

Изумление, которым пронизана их статья, не случайно. Силу советского искусства, огромнейшие возможности его развития вынуждены признать даже наши враги.

Только у нас, при советском строе, стал возможен грандиозный размах культурной работы, которая охватила многомиллионный и многонациональный народ нашей страны, и только на этой основе, на этой базе может расцветать подлинное искусство.

«Важно не то, что дает искусство нескольким сотням, даже нескольким тысячам общего количества населения, исчисляемого миллионами», — говорил Владимир Ильич.

«Искусство принадлежит народу. Оно должно уходить своими глубочайшими корнями в самую толщу широких трудящихся масс. Оно должно быть понятно этим массам и любимо ими».

О таком искусстве думал Ленин. Такое искусство, бодрое и радостное, бурно растет в нашем Союзе. Оно замечательно не только высотами нашего профессионального художественного мастерства, но и огромнейшим ростом художественной самодеятельности масс. Наша революция создала такие условия, при которых **«...они могут проявить себя, развернуть свои способности, обнаружить таланты, которых в народе — непочатый родник и которые капитализм мял, давил, душил тысячами и миллионами»** (Ленин).

Сила этих ленинских слов проявляется и в творческом росте наших профессиональных театров и в мощном росте различных кружков художественной самодеятельности среди рабочих и колхозников, среди красноармейцев и учащихся, среди всех трудящихся нашего необ'ятного Союза.

Кружки художественной самодеятельности являются первичной школой художественного, и не только художественного, воспитания сотен тысяч кружковцев. Они выдвигают из своей среды высокоталантливых, высокоодаренных мастеров искусства: художников, музыкантов, артистов, певцов, плясунов и т. д.

Нужно помнить обо всем этом, чтобы правильно понять значение таких фактов, как выставка 250 художественных полотен рабочих-самоучек на заводе «Шарикоподшипник» (Москва), постановка «Евгения Онегина» рабочими Сталинградского тракторного завода, создание прекрасного молодежного хора в колхозе «Путь Ленина» (Плавский район, Московской области) и т. д.

По далеко не точным сведениям Центрального дома самодеятельного искусства, только в деревнях одной РСФСР насчитывается больше ста тысяч кружков художественной самодеятельности, в которых преобладает молодежь. Когда в конце прошлого года в Кунгурском районе, Свердловской области, проводили смотр кружков, в нем участвовало больше тысячи человек.

А ведь еще в 1932 году по РСФСР было только 20.000 кружков.

Забота комсомольских организаций о кружках художественной самодеятельности должна быть тем большей, что на пути их развития стоят серьезные препятствия.

Недостает музыкальных инструментов, грима, париков, нот, песенников, хороших пьес, красок, кистей, пособий.

Мало подготовленных руководителей кружков.

Чрезвычайно слабо методическое руководство кружками художественной самодеятельности со стороны органов Наркомпроса.

Все это совершенно нетерпимо. Мы в праве потребовать от наркоматов легкой и местной промышленности, от издательств, от работников домов самодеятельного искусства, управлений театрально-зрелищными предприятиями, работников отделов народного образования ликвидации этих безобразий.

Неудовлетворенная потребность в хорошей песне, частушке, пьесе приводит к тому, что репертуар наших самодеятельных кружков засоряется вредной халтурой. Мы в праве требовать от писателей и композиторов создания новых, высококачественных произведений для наших драматических и хоровых кружков.

Мы в праве требовать от комсомольских организаций: возглавьте работу кружков художественной самодеятельности. Ведь решение X пленума ЦК ВЛКСМ «О культурно-массовой работе ВЛКСМ, главным образом в деревне» обязало комсомольские организации вести работу с самодеятельными кружками, постоянно проверять деятельность культмагазинов, книжных издательств, заботиться о посылке нужной литературы в первичные колхозные организации.

Вместо всего этого некоторые комитеты комсомола (горьковский крайком, западный обком и т. д.) предпочитали заниматься парадной шумихой по поводу слетов и олимпиад и подменяли этим деловое выполнение указаний X пленума ЦК ВЛКСМ.

Кружки художественной самодеятельности — это одна из форм нашей массово-воспитательной работы с молодежью. Это — одна из мер, предотвращающих хулиганство. Это — одно из сильнейших средств политической активизации масс молодежи.

Тем большая ответственность ложится на нас за состояние этих кружков, ответственность за дальнейшее их развитие, за рост массовой художественной культуры, за ее пропаганду.

Цена 5 коп.

ПРОЛЕТАРИИ ВСЕХ СТРАН, СОЕДИНЯЙТЕСЬ!

23 МАРТА 1935 г. № 49

КИМ КОМСОМОЛЬСКОЕ ПЛЕМЯ

ОРГАН ОРГБЮРО ЦК ВЛКСМ КИРОВСКОГО КРАЯ

БОЕВОЙ ПРИВЕТ ОТ КОМСОМОЛА АВСТРИИ

Ленинскому коммунистическому союзу молодежи — тов. КОСАРЕВУ

Коммунистический союз Австрии проводит свой с'езд в годовщину великих февральских боев австрийского пролетариата. Делегаты с'езда собрались из всех уголков Австрии вопреки преследованиям и фашистскому гнету.

Десятый с'езд КСМ Австрии является с'ездом борьбы за единство и концентрацию сил австрийской рабочей молодежи. С'езд проходил под знаком об'единения рабочей молодежи в рядах революционной молодежной организации, на коммунистической платформе, под знаменами Маркса—Энгельса—Ленина—Сталина для борьбы против фашизма.

С неслыханным возмущением мы узнали об убийстве тов. Кирова подлыми бандами контрреволюции. Убийство одного из лучших солдат пролетарской революции является также и для нас сигналом к еще большему об'единению и сплочению вокруг знамен Ленина и Сталина, вокруг знамен Коминтерна.

Мы, делегаты X с'езда КСМ Австрии, клянемся вам еще лучше бороться за завоевание широчайших масс трудящейся молодежи, за дело пролетарской революции и еще больше, чем до сего времени, мобилизовать трудящуюся молодежь на борьбу против фашизма и империалистической войны, на защиту Советского союза.

Делегаты X с'езда КСМ Австрии

Коммунистическому интернационалу молодежи — тов. ЧЕМОДАНОВУ

X с'езд КСМ Австрии—с'езд сплочения и единства австрийской рабочей молодежи—посылает вам революционный боевой привет. В глубоком подполье, вопреки всем трудностям, собрались делегаты революционного союза молодежи для того, чтобы обсудить вопросы борьбы трудящейся молодежи против фашизма и принять боевые решения.

Нас, комсомольцев, ободряет сознание, что мы не одиноки в тяжелой подпольной борьбе, что наряду с нами борются за дело коммунизма героические комсомольцы Германии, Польши, Болгарии, Испании и других стран, где свирепствует фашистский террор. Мы приложим все наши усилия для того, чтобы сплотить австрийскую трудящуюся молодежь на борьбу под знаменами Ленина—Сталина.

X с'езд КСМ Австрии

АРХИВЫ УДМУРТИИ

Пролетарии всех стран, соединяйтесь!

№ 78 (3071)

2 АПРЕЛЯ 1935 г. ВТОРНИК

ЦЕНА 10 коп.



Комсомольская правда

Орган Центрального и Московского комитетов ВЛКСМ

КТО У ВАС КОМСОРГ

Вчера в «Комсомольской правде» было опубликовано постановление Центрального комитета ВЛКСМ **«О комсоргах первичных организаций, не связанных с колхозным производством».** Комсомольские организации обязаны самым внимательным образом отнестись к фактам, сообщаемым в постановлении, и выводам, которые из них сделал ЦК.

Центральный комитет ВЛКСМ провел выборочную проверку состава комсоргов в 727 первичных организациях Сталинградского, Саратовского, Западносибирского и Куйбышевского краев, Харьковской и Днепропетровской областей и Крымской АССР. Результаты этой проверки таковы: из 727 комсоргов первичных колхозных организаций 285 человек не имеют отношения к данным колхозам, непосредственно не участвуют в колхозном производстве — это учителя, культурники сельских советов, работники почты, секретари сельсоветов.

Райкомы комсомола не выполняют директив ЦК ВЛКСМ, заменяя комсоргов-производственников комсоргами — учителями, письмоносцами, делопроизводителями.

Недостатки таких комсоргов для всех очевидны и не требуют особых доказательств: они слабо связаны с колхозными комсомольцами, с колхозной молодежью. Такие комсорги плохо знают нужды и запросы молодежи и не могут быть настоящими организаторами комсомольцев.

Но почему же все-таки многие райкомы комсомола стараются обзавестись **именно такими** комсоргами?

Райкомы подбирают таких комсоргов из следующих «соображений»: учитель или культурник и ведомость чисто заполнит, и протокол хорошо напишет, и сведения разборчиво составит. Именно эта сторона работы таких комсоргов прельщает некоторые райкомы. Кроме того учитель всегда в селе, значит, не надо ехать в поле, в бригады, «за тридевять земель». С комсоргом-учителем, с комсоргом-культурником меньше хлопот. С ним не надо так **кропотливо работать,** как с молодым ударником-комсомольцем, поставленным к руководству первичной организацией. И райкомы выбирают наиболее легкий путь в подборе руководителей колхозных организаций.

Но это лишь показывает, что райкомы не знают людей, не знают лучших молодых ударников-комсомольцев.

Комсоргом первичной комсомольской организации в колхозе должен быть такой комсомолец, который **непосредственно работает в колхозном производстве, тесными узами связан с колхозной молодежью.** Организаторская работа колхозных комсомольцев является средством и школой выращивания и воспитания союзного актива из среды комсомольцев-колхозников.

Надо иметь в виду и другое обстоятельство. Коль скоро комсорг, не связанный с колхозным производством, не может соединить колхозную молодежь и комсомольцев, он, следовательно, не может помогать **укреплению первичной комсомольской организации колхоза.** Такой комсорг не может развивать производственную и политическую активность молодежи и комсомольцев, он не может успешно налаживать внутрисоюзную жизнь и воспитательную работу.

Нежелание работать с людьми находит свое выражение и в том, что некоторые райкомы включают комсомольцев-одиночек не колхозников в колхозные организации. Тем самым райкомы пытаются избавиться от излишней обузы. Иначе райком должен всегда иметь в виду комсомольца-одиночку: давать ему задания, проверять их выполнение, следить за ростом и политическим образованием комсомольца-одиночки, руководить им. Зачем же утруждать себя, когда опять-таки есть более легкий путь: откомандировать человека в какую-нибудь организацию и умыть руки?

К чему приводит такая практика? К тому, что комсомолец-одиночка и в работе первичной организации не участвует, и райком ему ничего не поручает. Человек остается за бортом комсомольской жизни.

Некоторые райкомы грубейшим образом нарушают установленные принципы построения первичных организаций комсомола в деревне. Еще в 1933 году в известном постановлении «О работе политотделов МТС, о колхозной ячейке и взаимоотношениях политотделов и райкомов» ЦК ВКП(б) установил, что коммунисты, работающие в данном селе, но не работающие в колхозе, об'единяются в **территориальную** организацию.

Ясно ведь, что это указание в полной мере относилось и к комсомолу. А вот, например, в Кожинском сельсовете Арзамасского района (Горьковский край) умудрились соединить всех комсомольцев в одну организацию: здесь и комсомольцы-колхозники, и комсомольцы школ, и комсомольцы, работающие в различных учреждениях. На подобные факты и указывает ЦК ВЛКСМ, подчеркивая, что «слияние территориальных первичных комсомольских организаций с колхозными грубым образом **извращает установленные принципы** построения первичных организаций комсомола в деревне».

Сейчас, когда ЦК ВЛКСМ вскрыл эти извращения и нарушения принципов построения комсомольских организаций в деревне, задача всех наших комитетов немедленно и добросовестно исправить допущенные ошибки, указанные Центральным комитетом ВЛКСМ.

Цена 5 коп.

ПРОЛЕТАРИИ ВСЕХ СТРАН, СОЕДИНЯЙТЕСЬ!

2 АПРЕЛЯ 1935 г. № 57

КОМСОМОЛЬСКОЕ ПЛЕМЯ

ОРГАН ОРГБЮРО ЦК ВЛКСМ КИРОВСКОГО КРАЯ

Научить комсомольца читать газету

Всем известны слова Владимира Ильича Ленина о том, что газета—коллективный пропагандист, агитатор и организатор. Газета воспитывает, учит, она является жизненной потребностью трудящихся нашей социалистической родины.

Через печать комсомольцы, молодые ребята, девушки на примерах знатных людей страны учатся лучшим образцам коммунистического отношения к труду, познают многообразие бурного расцвета страны строющегося социализма, рост культуры, искусства, науки и техники. На опыте преданных делу коммунизма, лучших представителей большевистской партии и рабочего класса воспитывают в себе революционную ненависть и непримиримость к врагам социалистической родины.

Язык большевистской газеты—язык большевистской партии. Это с предельной четкостью выразил тов. Сталин в словах: „Печать—единственное орудие, при помощи которого партия ежедневно, ежечасно говорит с рабочим классом на своем, нужном ей языке".

Оргбюро ЦК ВЛКСМ Кировского края и редакция „Комсомольского племени" поставили своей задачей провести беседу с комсомольцами и молодежью на предприятиях гор. Кирова и выяснить действительное положение—как комсомольцы и молодежь читают газеты. Является ли газета их жизненной потребностью?

Кому продали КВЖД?

Какие события происходят сейчас в Германии?

Какая основная задача стоит перед комсомолом?

Знаешь ли о приказе тов. Кагановича „О борьбе с крушениями и авариями"? и т. д.

Вот перечень некоторых вопросов, заданных в беседах отдельным комсомольцам завода „Кировской металлист" комбината „Политехоборудование", „Искож" и других предприятий города.

Что же получилось в результате бесед? Ни один из товарищей не мог дать точного и ясного ответа, не говоря уже об элементарных знаниях ими международных событий и текущей политики. В беседах выявилось, что большая часть комсомольцев и даже комсомольских организаторов не выписывают или не читают газет (комсомолец Утробин, формовщик „Кировского металлиста", Старикович, Шишкин—„Искож" и др). Кайсина, комсомолка машстройзавода, Опарина („Кировский металлист") читают газеты от случая к случаю. Тимин читает также редко и вообще говорит: „Читать не привык". Может ли такой комсомолец быть вожаком молодежи?

Правда, есть и такие комсомольцы, как Худякова (машстройзавод), которая со всей страстностью следит за вопросами международного положения. „Но при чтении,—говорит она,—встречаются непонятные слова, как парламент, фашизм и т. д.". Эти вопросы остаются для нее неразрешенными. Худякова не знает, к кому обратиться, чтобы ей помогли в этом разобраться. Комсомольский группорг „Кировского металлиста" Перминова вечерами учится, кроме того много времени отнимает ребенок. Газету Перминова читает нерегулярно.

Все это со всей остротой ставит перед комсомольской организацией края Кирова ответственнейшую задачу научить каждого комсомольца, молодого парня и девушку читать газету, помочь им разобраться в непонятных вопросах. Мы не должны допускать такого явления, когда отдельные комсомольцы и молодые рабочие и колхозники плетутся в хвосте событий и перемен в нашей стране и международной политике.

Большую роль здесь должны сыграть организации „институтов" чтецов, агитаторов, доски политической информации и т. д. Чтецами надо выделять политически грамотных и проверенных людей, умеющих не только прочитать в газете тот или другой материал, но и толково раз'яснить слушателям непонятные для них места. Вот Кочуров Семен, из Шалаевского сельсовета, артели „Светлый путь", Кировского района, систематически читает рядовым колхозникам в красном уголке газеты. К нему приходят до 30 колхозников. Кроме того Кочуров ходит по отдельным бригадам.

Другой чтец—Кочуров Владимир, комсорг и бригадир того же колхоза, проводя читку, раз'ясняет непонятные вопросы колхозникам. Немалую работу провели и проводят колхозные чтецы по раз'яснению „Примерного устава сельскохозяйственной артели".

Но сотнями Кочуровых надо руководить. Чтецов необходимо инструктировать, давать им постоянную консультацию, ибо у них также возникают непонятные вопросы. С чтецами нужно проводить постоянные семинары и обмен опытом, как они проводят чтение. Надо научить чтеца умению заинтересовать слушателя газетой. Здесь нужно использовать все формы агитации, помочь молодежи и молодым ребятам отыскать главное в газете. Кроме этого комсомольский группорг и организатор должен систематически следить, как у него в группе комсомольцы читают газету.

Это боевая и первейшая обязанность каждой первичной комсомольской организации Кировского края. Научить читать газету комсомольца—это значит разрешить один из важнейших политических вопросов воспитания молодежи.

Комсомольцы о своем кружке

Пропагандист Малич заболел. Очередное занятие комсомольского кружка (Рентгеновского завода) по изучению истории партии было сорвано. Мы решили немного задержать слушателей и по душам поговорить с ними о работе кружка.

Первое, что мы выяснили, это то, что никто из слушателей **не жалел** о несостоявшемся занятии.

— Неинтересно проходят у нас занятия. Начнет Малич, два часа подряд об'ясняет и скуку разводит, даже слушать не хочется, — говорит комсомольский групорг т. **Кулагин.**

— В нашем кружке, — добавляет комсомолец **Глебов,** — очень плохая успеваемость. Занимаемся уже **пять месяцев.**

— Чему тут удивляться, — перебивает его Кулагин. — Я пропускаю каждый месяц 3—4 занятия потому, что работаю в вечерней смене. Большинство кружковцев в таких же условиях. Правда, мы получаем задания **на дом,** но эти задания, как правило, **не выполняем.**

— А мне вот что не нравится, — вмешался в разговор до сих пор молчавший **Анюхин,** — конспекты к занятиям мы не готовим, в музей Революции не ходим, художественную литературу не читаем. Единственное указание, которое мы получаем от руководителя, это — **«читай от такой-то до такой-то страницы».** Ну, а если не прочел — то и так сходит.

Знания комсомольцев — слушателей кружка — чрезвычайно поверхностны, их понятия зачастую просто неверны и извращены. В частности исключительно путают они сущность исторических «апрельских тезисов» Ленина.

Кружковцы говорят, что ими проработан курс истории партии до VIII с'езда. Но на вопрос — «Кто такие были «экономисты», «ликвидаторы», «отзовисты»— никто из них ответить не мог.

Перед нами тетрадь пропагандиста Малича. Печальную картину воспроизводит эта тетрадь. Проведено **32** занятия кружка. Лучший слушатель комсомолец Кучинин посетил **22** занятия. Большинство же слушателей посетило только по **10** занятий! Два кружковца за все время были на занятиях только **два раза!**

Успеваемость? Из этой же тетради видно, что **9** слушателей из **15** получили неудовлетворительную оценку. Только трое имеют «хорошо». Но среди этих передовиков, к нашему удивлению, находится и Кулагин. Тот Кулагин, который не знает, кто такие «ликвидаторы», «экономисты» и т. д.

Формальные отметки (да и вообще к чему отметки?), **формальная** учеба, **формальное** руководство — вот что ярко являет собой практика этого комсомольского кружка.

Знает ли об этом партком? Да, знает. **Что предпринимает он?** По сути дела ничего. Партком передоверил дело воспитания комсомольцев пропагандисту, а тот, в свою очередь, по-чиновничьи выполняет эту свою важнейшую партийную обязанность.

К. З.

□ □ □



Политучеба на Рентгеновском заводе. На снимке: слушатели комсомольской начальной школы политграмоты за составлением конспекта. Руководит занятиями т. Воронилова.

Пролетарии всех стран, соединяйтесь!

№ 78 (3073)

4 АПРЕЛЯ 1935 г. ЧЕТВЕРГ

ЦЕНА 10 коп.

КОМСОМОЛЬСКАЯ ПРАВДА

Орган Центрального и Московского комитетов ВЛКСМ

ПОСЛЕ ГУДКА

В пять часов прозвучал гудок... Тысячи людей, сбросив спецовки и убрав станки, подымаются в проходную контору и расходятся в разные концы города. С этой минуты, лишь только комсомольцы, молодые рабочие переступили последнюю ступеньку заводской лестницы, комсомольский комитет обычно теряет их из виду. Они канули в неизвестность для комсомольских работников! С 8 до 5 жизнь этих людей, их работа на производстве, их учеба находились в поле зрения комсомольской организации, о них заботились, с ними работали. С гудком кончилась эта забота.

Куда идет молодежь после гудка, где проводит она свой досуг? Многие ли комитеты комсомола, комсомольские работники знают это, изучают? Многие ли из них работают с молодыми рабочими **после пяти?** Многие ли из них понимают, что воспитание молодого рабочего отнюдь не кончается цехом, где он проводит лишь 7 или 8 часов, что воспитание лишь начинается в цехе и продолжается в быту, в рабочем поселке, в общежитии?

Там, где существует **разрыв** между цехом и поселком, между производством и бытом, он приводит часто к тому, что парень, слывущий в цехе не плохим производственником, неожиданно оказывается хулиганом, пьяницей. В цехе парень и норму выполняет и выступает на собраниях и даже на учебу ходит, а после пяти он, зализывая челку набекрень, пристает к прохожим, пьет, дерется... Обычно второе, если так можно выразиться, бытовое лицо молодого рабочего предстает перед комитетом комсомола вдруг, внезапно. Чаще всего комитет узнает об этом из повестки, прибывшей из милиции, из жалобы соседей.

Работа с молодежью вне завода—в поселках, в домах, на улице—становится важнейшим делом комсомола.

Работы в молодежных общежитиях — непочатый край.

Много еще в наших общежитиях от старой текстильной казармы, от бараков строителей первых лет первой пятилетки. Вот, например, общежития шахты «Красный Профинтерн» в Донбассе. В оштукатуренных и побеленных комнатах стены «для красоты» разукрашены полметровыми разноцветными флажками, вроде тех, что вывешивают к празднику малыши на детских площадках и садах. Все одеяла под один стандарт. Кровати тесно приставлены одна к другой, под ними чемоданы, сундуки, мешки, узлы. На тумбочках свалены в кучу хлеб, книги, сапожная вакса, зубные щетки. На окнах узкие полоски бельевой мануфактуры вместо занавесок. На столах куски дешевенького ситца. Ни в одной комнате нет щеток для обуви и одежды, нет чернил и ручек. Утюгов нет ни в женском, ни в мужском общежитиях. В комнатах неуютно, здесь нет подходящей обстановки для отдыха, для учебы. Отсюда хочется скорей на улицу! А ведь в этих общежитиях живет хорошо оплачиваемая молодежь, овладевающая техникой, та молодежь, заботиться о которой обязан комсомол. Такая же «казарменная» обстановка и во многих других общежитиях Донбасса. Пусть донецкий комсомол поставит перед собой на первый взгляд очень простую, но важную задачу: сделать молодежное общежитие Донбасса культурным жильем, где было бы радостно жить и приятно отдохнуть. Для этого необходимо прежде всего поставить во главе общежитий и рабочих поселков не пресловутых комендантов, считающих, что их обязанность только в том, чтобы выводить пьяниц, а любящих свое дело домохозяек, работниц. Пусть первичные организации обсуждают на своих собраниях не только вопросы о добыче угля, но и о чистоте в молодежных общежитиях. Этим они проявят заботу о людях, овладевающих техникой, и в конечном счете помогут добыче угля.

Все это относится не только к Донбассу. Многие молодежные общежития и Москвы и Ленинграда также не блещут чистотой и уютом.

До сих пор во многие молодежные общежития не ступала нога агитатора, пропагандиста, комсомольского работника. Если бы, например, работники комитета комсомола Сельмаша (Ростов-Дон) побывали в бытовом молодежном коллективе, они увидели бы, что здесь вот уже много месяцев молодежь пьянствует, хулиганит, в коллективе склока.

Они увидели бы здесь такую дикую сцену: напмен-чеченец Борис Умагов, слесарь ремонтно-механического цеха, каждый день на глазах у всех комсомольцев опускается на колени и молится. Надо ли после этого говорить, что в молодежном общежитии нет воспитательной работы!

Интересные дискуссии по жгучим молодежным вопросам, встречи со старыми большевиками, культурно организованные вечеринки, читка книг, газет, занимательные лекции, беседы с хозяйственниками, партийными работниками—немало разнообразных форм массовой работы можно применить в молодежных общежитиях.

Взять хотя бы красные уголки в общежитиях. Запустение царит в них. Выцветшие лозунги давних времен, несколько старых газет на столах, оборванные портреты. А ведь красные уголки можно сделать уютными комнатами отдыха с мягкой мебелью, ярким светом, хорошими картинами художников.

Надо понять, что речь идет не о походах, смотрах поселков, которые обычно затеваются перед каждым праздником и ограничиваются одной шумихой. Речь идет о систематической каждодневной работе комсомольской организации в общежитиях, в домах, на улицах. Почему, например, беседы на всякие темы, театральные выступления, читку газет надо проводить наспех, в двадцать минут, остающиеся от обеденного перерыва? Эту работу можно и должно более разумно и организованно проводить вне стен цеха—в рабочем поселке, в общежитии. Ясно, что комсомольским работникам нужно будет несколько перестроить бюджет своего времени. Если раньше большую часть времени комсомольский работник просиживал на заводе, в цехе, то сейчас должен часто бывать в общежитии, в поселке, в красном уголке, беседовать здесь с молодыми рабочими, помогать им культурно организовать свой быт, изучать в общежитиях людей, их настроения, помогать им, руководить ими.

На заводе, в цехе воспитание молодежи лишь начинается. Воспитательная работа продолжается после гудка!

ДЕНЬ НАШЕЙ СТРАНЫ

„Волжский комсомолец" (Куйбышев)
„Комсомолец Карелии" (Петрозаводск)

Каждая информационная заметка, с телеграфной скупостью рассказывающая о том или другом событии нашей советской действительности, обладает огромной силой агитации и пропаганды.

Между тем некоторые комсомольские газеты излишне немногословны. Они или не находят нужным сообщать об интересных событиях, отметивших день нашей страны, или же рассказывают о них скучно, неинтересно.

Что, например, нашла нужным рассказать 30 марта о событиях предыдущего дня комсомольская газета Куйбышевского края **«Волжский комсомолец»?**

Тщетно будет искать читатель разносторонней информации под многообещающей рубрикой «По Союзу республик»! «Волжский комсомолец» ограничился только помещением под этой рубрикой снимка памятника Тарасу Шевченко. И ни одной заметки, рассказывающей о событиях дня!

Почему же, спрашивается, «Волжский комсомолец» не познакомил своего читателя с целым рядом интереснейших, разнообразных событий предыдущего дня? Чем объясняется эта странная молчаливость?

Приезд в СССР г. А. Идена. Советский чугун на мировом рынке. Прилет Водопьянова в Анадырь. Новый всесоюзный рекорд, установленный прокатчиками. Приезд в СССР знаменитого английского режиссера Гордона Крэга. Туристские походы в Арктику. Разве все эти материалы не будут прочтены с большим интересом читателем газеты?

Ссылки на недостаток места в газете совершенно неосновательны, потому что газета находит для себя возможным печатать целый ряд ненужных, официальных материалов.

«Волжский комсомолец», повидимому, не считает нужным информировать своих читателей о рабочей и колхозной жизни своего края, о достижениях науки и техники, культуры и искусства и т. д. Совершенно недостаточное внимание уделяется физкультуре и туризму.

Наконец «Волжский комсомолец» не рассказывает своему читателю о многочисленных проявлениях героизма, отваги и решимости, которыми так богата наша прекрасная действительность.

В отличие от «Волжского комсомольца» **«Комсомолец Карелии»** опубликовал в тот же день, 30 марта, ряд интересных материалов.

Помимо полной информации о событиях, происшедших за пределами области, «Комсомолец Карелии» неплохо осведомляет своего читателя о жизни советской Карелии.

Из Медвежьей Горы сообщают, что в Онежском совхозе Беломорско-Балтийского комбината произведен первый сбор свежих огурцов. Выполнен квартальный план изготовления лыж и добычи карельского гранита. Театр рабочей молодежи Кемского лесозавода с успехом поставил «Чудесный сплав» Киршона и т. д.

Газете «Комсомолец Карелии» следует все же пожелать улучшить язык информации.

Не следует забывать, что хорошая информация о дне нашей страны может явиться отличным пропагандистом наших успехов и воспитателем молодежи.

Ленин в своей статье «О характере наших газет» отмечал, что у нас «непомерно мало места уделяется строительству новой жизни, фактам и фактам на этот счет... У нас мало **воспитания масс** на живых, конкретных примерах и образцах из всех областей жизни,—а это—главная задача прессы во время перехода от капитализма к коммунизму» (т. XXIII, стр. 213).

Это указание Ленина должно явиться священной заповедью для каждой комсомольской газеты, призванной быть воспитателем нашей трудящейся молодежи.

АРХИВЫ УДМУРТИИ

Чего ждут они от комсомола

(Беседа с беспартийным активом на заводе искусственный кожи)

Буякову Степану 20 лет. На производстве он работает 4 с половиной года. Учится на токаря. В беседе о себе сообщил:

—Я был принят в комсомол в 1931 году, когда еще работал на мясокомбинате. Сейчас считаюсь механически выбывшим, так заявил мне секретарь комитета комсомола. Получилось это потому, что уезжая из города в деревню, где не было поблизости комсомольских организаций, с учета я не снимался, после чего вскоре уехал на Урал, где и жил около двух лет.

На „Искож" несколько раз заявлял о себе комсоргу цеха, но безрезультатно. На учет не принимают, тогда как комсомольский билет у меня на руках и по настоящее время.

Одно осталось—подать заявление, может восстановят. Газеты я читаю редко. Не знаю, что читать, мало учился.

Художественную литературу читаю совершенно мало, от случая к случаю. Особенно интересуюсь и жду помощи от комсомола в повышении своей квалификации.

Лучший молодой производственник т. Бадин о себе говорит так:

—Комсомольские собрания посещаю очень редко: не извещают меня о них. В комсомоле работать желаю, только о вступлении в него со мной ни комсорг, ни секретарь т. Боряев ни разу не говорили.

—Имею большое желание научиться танцовать и быть хорошим физкультурником, притом не я только один имею это желание, таких как я много. Комсомольская организация завода в удовлетворении наших запросов сделала очень мало.

Ударница бригадир подготовительного цеха **Шмыкова Ева** тоже ни разу не была на занятиях кружка политучебы потому, что ее комсомольская организация забывает пригласить.

Несколько лучше с тов. **Гюнтер.** Он подал уже заявление о вступлении в комсомол.

—Хорошо бы было,—говорит он, — если б комсомол помог мне в повышении политического и общеобразовательного уровня.

Такие же мнения о комсомоле и запросы высказывают беспартийные товарищи Вершинин Иван, Сусвоков Илья.

Евич Николай, работая в 1933 году на мясокомбинате, подавал заявление о вступлении в комсомол, но это дело затерли и в результате он оказался вне комсомола.

Секретарь комитета комсомола завода „Искож" т. Боряев не занялся изучением этого вопроса. Он не потребовал от секретаря комсомольского комитета мясокомбината, почему заявление тов. Евич замариновали, где затерялось его заявление, кто в этом виноват.

Кашин

НОВЫЙ МИРОВОЙ РЕКОРД

РАССКАЗ МАСТЕРА ПАРАШЮТИЗМА М. ЗАБЕЛИНА О СВОЕМ ВЫСОТНОМ НОЧНОМ ЗАТЯЖНОМ ПРЫЖКЕ

По просьбе «Комсомольской правды» редакция челябинской комсомольской газеты «Сталинская смена» передала по телефону рассказ тов. Забелина о совершенном им прыжке, публикуемый в сегодняшнем номере «Сталинской смены».

Передаем рассказ тов. Забелина.

— В СССР я первый начал прыгать с парашютом ночью. Свой первый прыжок я сделал в Москве в 1933 г. До своего последнего прыжка в Челябинске я сделал 17 ночных прыжков. В этом году я решил провести ночной прыжок с затяжкой, считая, что у меня накопилось для этого достаточно опыта. В Москве в настоящее время из-за скверной погоды прыгать нельзя. Направляясь в командировку в Челябинск, я рассчитывал на более хорошую погоду и взял с собой парашют. Определенных намерений прыгать у меня не было, но, когда я только заикнулся об этом в Челябинске, меня горячо поддержали и областной совет Осоавиахима, и оргбюро ЦК ВЛКСМ. Я решил совершить прыжок с высоты 6 тысяч метров, поставив себе целью сделать затяжку в 5 тысяч метров. Но так как челябинский прыжок должен был быть первым опытом в Союзе, я решил отнестись к нему очень осторожно и раскрыть парашют при первом же случае перехода в какое-либо ненормальное положение падения. Ориентироваться в этом прыжке по времени и расстоянию удобнее всего по секундомеру, но так как видеть циферблат ночью и следить за движением стрелки невозможно, пришлось устраивать себе специальное электрическое освещение. Секундомер я привязал к меховой перчатке левой руки, а на правой стороне грудной перемычки прикрепил аккумуляторный фонарь.



Тов. ЗАБЕЛИН

Вылетели в 3 часа ночи. Как только мы поднялись на высоту 4 тысяч метров, освещенный город, который был виден с левого борта, исчез из поля зрения. Мы вошли в облачность, появившуюся с севера. Летчик тов. Грек сделал несколько попыток лавировать в окнах, для того, чтобы набрать еще большую высоту. Но, убедившись в полной невозможности добиться этого, предложил мне ограничиться высотой в 4.500 м. и прыгать на следующем заходе.

Рассматривая этот прыжок как тренировочный для дальнейших, я согласился. Отделяться от самолета я должен был по сигналу Грека, прекрасно знающего местность и, как я убедился позднее, исключительно хорошо ориентирующегося в ней даже ночью. После получения сигнала я хотел сесть на борт лицом наружу, но меховой комбинезон, валенки и тренировочный комплект парашюта сделали меня настолько неповоротливым, что я при двух попытках не смог вынести ноги за борт. Провозившись достаточно долго и рискуя испортить все расчеты, сделанные тов. Греком, я решил выбросаться из кабины спиной. Сел для этого на борт, зажег фонарь и отвалился назад, пустив одновременно секундомер. Тело получило у меня сальтирующее положение, но при первом же выпрямлении корпуса сальто сделались настолько медленными, что никакой роли для самочувствия не играли. Ориентироваться можно было только по секундомеру. Звезды закрылись облаками, а земли видно не было. Дергать кольцо я решил после того, как секундомер покажет 60 секунд, не рискуя для первого раза более длительной затяжкой. Когда стрелка секундомера перешла за 60 секунд, я вынул из парашютного кармана кольцо.

Очевидно, сальтирующее положение и невозможность достаточно точно ориентироваться, явились причиной того, что я не смог избрать положение для открытия парашюта. К моменту динамического удара я переходил из положения головой вниз — на спину. Удар получился чрезвычайно сильный, и нижняя лямка после раскрытия выехала вверх. После раскрытия парашюта я посмотрел вниз, рассчитывая увидеть более четкое очертание окружавшего аэродром мелкого леса, для того, чтобы ориентироваться в месте приземления. Направление сноса я определил по кострам, выложенным на аэродроме, и скольжением развернулся на 90°.

Несмотря на свой достаточный опыт, я никак не мог определить, на какой местности я приземляюсь. Перед самой землей меня начало немного раскачивать, и парашют вновь повернулся, поставив меня в положение спиной к сносу. Пришлось срочно разворачиваться перекрещиванием лямок. Удар об землю был для меня совершенно неожиданным. Я свалился на спину и ударился, правда, не очень сильно, о какой-то предмет головой. Несколько минут я пролежал на земле, и когда глаза привыкли к темноте, то увидел висящий над собой парашют. Встав и освободившись от привесной системы, я увидел, что мой парашют повис на дереве, и достать его один я не смогу. Стало жарко. Я снял шлем, подшлемник, расстегнул меховой комбинезон, вытащил из кармана папиросу и, закурив, стал выяснять, где нахожусь. Выйдя из леса на поле, увидел огни Челябинска и недалеко идущий на посадку самолет Грека. Я убедился, что приземлился недалеко от аэродрома. Расчет Грека в исключительно трудных условиях облачной, темной ночи оказался блестящим.

Прыгнул я с высоты 4.500 м. 3.600 м. падал, не раскрывая парашюта.

□□□□□

ВЕСТИ С ПОЛЕЙ ***КАК РАБОТАЮТ МОЛОДЫЕ БРИГАДИРЫ***

МОЛОДЕЖНЫЕ СТАНЫ—ОБРАЗЦОВЫЕ

Сейчас в Северокавказском крае соревнуются 990 молодых бригадиров, в том числе: в Кабардино-Балкарии—144, в Северной Осетии—114, в Дагестане—178 и в Чечено-Ингушской области—108. От

дних состоится торжественное открытие нового полевого стана. Полевой стан в бригаде Величко против прошлого года значительно благоустраивается. В частности, в стане будет свой радиоузел. Строится по-

НЕ ВЕСЕЛО В ИСТОБЕНСКЕ МОЛОДЕЖИ

На самом берегу реки Вятки, на пригорках и увалах живописно раскинулось село Истобенск. В селе более двухсот домов. Дома крепкие, много двухэтажных. На площади возвышается пожарная каланча, за ней большие светлые каменные магазины.

В одном конце села овощесушильный завод, в другом маслозавод. 126 хозяйств об'единяет колхоз „Ленинская искра". Здесь начальная и неполная средняя школы, ветеринарно-зоотехнический техникум. Около тысячи учащихся, более сорока учителей, сельсовет, партийно-комсомольские и профсоюзные организации—таков Истобенск.

* * *

Воскресенье в Истобенске—день нерабочий. Куда пойти, где разумно провести время, где собраться и показать, какой инициативой обладает наша колхозная, учащаяся молодежь, где повеселиться, отдохнуть? К сожалению, этот вопрос в Истобенске не находит разрешения. Есть клуб—он не работает. Была изба-читальня, но оричевский роно в 1932 г. закрыл ее, и даже библиотеку вывезли, как ненужное, излишнее Истобенску.

* * *

Наступают сумерки. По селу проносится весть: в соседней деревне вечеринка. Весть о вечорке взбудоражила молодежь. Где-то под горой заиграла гармошка. Порывы ветра донесли обрывки частушек.

Когда пришли в д. Крысовы, вечеринка уже началась. Изба плотно набита молодежью. Тускло горит керосиновая лампа. В открытую дверь клубом валит табачный дым. Поет, надрывается гармошка. Посреди избы в пальто, в галошах неуклюже пляшут кадриль. Пьяные парни выкрикивают на отбор блатные частушки, свист и дробь сапог, смех и перебранка—все это напоминает бесшабашное, ухарское сборище. Не зря бригадир колхоза „Ленинская искра" Михаил Мошкин с досадой говорит:

— Противно и обидно смотреть на этих ребят. Почти каждый имеет семилетнее образование. Большая часть нашей молодежи водники. И где они не плавали? И в Сибири, и на Волге, и здесь на Вятке,—лоцмана, командиры, механики, а приедут зимовать в Истобенск и выйти некуда.

— Безусловно, — продолжает Мошкин, — и у нас в колхоз внедряется культура. Зайдите в любую избу—чистота. На окнах шторы, на полу ковры, на столах чистые скатерти. Со старой, дореволюционной деревней сравнить нельзя. Зажиточно начинает жить, культурно одеваться наша молодежь, не хуже городской, а вот культура мозга слаба. Однобокая у нас культура. Книг почитать и то здесь нет. Читают всякую дрянь, что попадет под руку.

Время давно перевалило за полночь. Кадриль уже надоела, смолкла гармошка. Девушки собрались в сторонке и, помахивая платочками, вполголоса толкуют про парней и наряды.

В углу, где сидели парни, попыхивают цигарки. Разговор их обильно пересыпался бранью, кто-то сочно плюнул на грязный пол.

Так было недолго. На пороге показалась группа пьяной молодежи. Тот, что первым вошел в избу, осмотрелся и крикнул гармонисту: „Играй"! Снова заиграла гармошка, топали ноги.

Кто-то из сидящих подставил азартному плясуну ногу. Тот грохнулся на пол. Взрыв смеха покрыл свирепую брань плясуна по адресу сидящих.

Начался спор. Оскорбительно-язвительные фразы, казалось, щипали парней за самые сердца. Кто-то взмахнул руками, закричал, и мгновенно спор обратился в драку.

И так каждое воскресенье.

Фото К. Чуватина



Каникулы в школе им. Октябрьской революции прошли оживленно и организованно. Шахматный кружок школы организовал общешкольный шахматный турнир с участием преподавателей.

На снимке: 1-й слева лучший шахматист школы Цекаловский, 1-й справа Васенин за шахматной доской.

РАЙКОМ СПОКОЙНО СОЗЕРЦАЕТ

Почему истобенская молодежь бродит по вечоркам, пьет и даже дерется? Ведь в Истобенске есть клуб, большая армия учителей, студентов и учащихся, 3 комсомольских организации, партийная организация и сельсовет.

Прежде всего о клубе. Его по-существу нет, есть только название, вернее помещение для клуба. И помещение хорошее, двухэтажное каменное здание. Таких зданий в Оричевском районе мало.

Что представляет из себя этот клуб?

Вы спускаетесь в подвал, где когда-то была пекарня (верхний этаж пустует). Стены и потолок облупились, закопчены, заплесневели от многолетней сырости. На полу грязь, занесенная еще с осени. Несколько поломанных скамеек, полуразвалившаяся сцена и под потолком плакат: „Все на перевыборы советов". Таков внешний вид клуба.

Клуб давно не открывался и теперь от него даже ключи утеряны. В клубе нет хозяина.

— Но если бы открывать и такой клуб, посетителей хоть отбавляй. Любит молодежь клуб и клубную работу,—заявляет председатель сельсовета Пленков.

Почему же не открывается клуб?

Нет руководителя. Клуб беспризорный. Его надо ремонтировать, а средств нет.

— Хотели как-то с осени ремонтировать, — рассказывает парторг Исаев,—и даже 2 тысячи рублей денег находили для оборудования клуба, но зав. оричевским отделением Госбанка заявил так:

„Раз по смете сельского совета ремонт и оборудование клуба не предусмотрены, денег не дадим".

Так ничего и не вышло.

— В окрестностях Истобенска сильно развивается картежная игра. В игру вовлекается главным образом молодежь,—сообщает член сельхозартели „Красный Октябрь" Зыков.

— Совсем недавно,—говорит он,—член нашей артели Шевелев, будучи в деревне Копылы, был приглашен поиграть в карты. В первый вечер Шевелев выиграл. Пошел на другой день и проиграл более 200 рублей колхозных денег, которые он получил за пользование сортировочным обозом другими колхозами.

* * *

В центре села Истобенска живет некто Тулакин. Он ничего не делает, между тем каждый день бывает пьян.

— В последнее время,—рассказывают студенты первого курса техникума, к Тулакину стала ходить молодежь и даже дети. Молодежь от Тулакина выходит всегда пьяной, хулиганит. Вечером становится опасно ходить мимо этого дома.

Все это происходит буквально в нескольких шагах от сельсовета, об этом знают партийные и комсомольские организации, но относятся хладнокровно к этому.

—Любят в Истобенске кино,—говорит председатель колхоза „Ленинская искра" Криницын.—И в этом нам не повезло. Вместо двух раз в месяц кинокартины к нам привозят по одному разу. А какие картины нам посылают? Кончится сеанс, выходит публика и спрашивает друг друга: какую картину смотрели?—Не знаю,—отвечает сосед. Ни начала, ни конца не было. И так почти каждый раз.

ЗДЕСЬ НЕ БЫВАЛ ИНСТРУКТОР РАЙКОМА

Так в Истобенске игнорируется культурно-массовая и воспитательная работа со стороны партийно-комсомольской организации.

—Плохо мы руководим комсомолом, плохо и комсомол борется за культуру, — говорит директор техникума, он же парторг Исаев.

И в самом деле, такая большая, культурная база, как техникум, где более 50 комсомольцев, никак не обеспечивает своего комсомольского, культурного влияния на сельскую и колхозную молодежь. Между молодежью техникума и молодежью села нет спаянности.

К тому же студенты техникума, даже комсомольцы, далеко еще не являются организаторами и проводниками культуры.

—Мы не провели ни одного вечера самодеятельности молодежи, не разучили ни одной новой песни, ни одного танца,—заявляет комсомольский организатор техникума Ардышев.

Хуже того. Комсорг сельской организации Халевин заявил на партийно-комсомольском собрании в Истобенске: „Наша организация не работоспособна и перспектив у нее никаких нет".

Может ли с таким настроением Халевин организовать молодежь?

Скучно истобенской молодежи. Вы не найдете вечеров самодеятельности, где бы учащаяся и колхозная молодежь развлекалась, отдыхала разумно, поднимала свой культурный уровень. В этом повинны комсомольская, партийная организации и в первую очередь райком комсомола. Работники райкома даже не желают заглянуть в Истобенск, где воспитывается около тысячи молодежи. Надо положить конец пьяному разгулу в Истобенске и заняться всерьез развертыванием культурно-массовой работы.

Л. Метелев.

АРХИВЫ УДМУРТИИ
АРХИВЫ УДМУРТИИ

С ПРЕДУПРЕЖДЕНИЕМ: НЕ КРИТИКОВАТЬ!

КАК МНЕ ДАЛИ ВЫГОВОР ЗА САМОКРИТИКУ

Письмо работника районной газеты

На пленуме мантуровского райкома ВЛКСМ (Горьковский край) я выступил с критикой работы райкома. Я говорил о слабой культурно-массовой работе в организации, обосновывая все живыми примерами и фактами. В указанных недочетах, как я говорил, виновны секретарь РК КСМ **Храмов**, его заместитель **Корчагин**, пропагандист **Попов** и пионерорганизатор **Бахвалов**. Между прочим, я в своей речи сказал, что, как член пленума, тоже несу ответственность за плохое состояние комсомольской работы.

После меня критиковали работу райкома помполит ФЗУ **Каныгина** и пропагандист елизаровской первичной организации **Веселов**.

Но вот с внушительной речью выступает зам. секретаря РК КСМ **Корчагин**. Он говорит: «Здесь развернулась нездоровая критика, и выступление Крохичева нельзя назвать иначе, как только безответственным и вредным».

Точно таким же образом Корчагин несправедливо охарактеризовал и других товарищей, выступивших с критикой райкома. После этой речи критика райкома прекратилась.

Я попросил слова у президиума пленума для того, чтобы обосновать правдивость своего выступления, но мне слова не дали.

Дома после этого я сказал сотруднику нашей газеты комсомольцу Шешину: «Райкомовцы не любят критику». На следующий день Шешин передал мои слова члену бюро райкома Попову. А Попов сообщил секретарю РК КСМ Храмову и его заместителю Корчагину.

И вот меня и Сергеева, который также говорил, что Корчагин и др. не любят критику, вызывают в кабинет секретаря РК Храмова для внушения. Мы явились. Рядом с кабинетом Храмова в общем отделе райкома расположился Корчагин. Храмов спрашивает меня: «На основании чего ты болтаешь, что в райкоме КСМ не любят критику?» Я от своих слов не отказался, а начал обосновывать их фактами. Когда я упомянул фамилию Корчагина, последний выбежал из общего отдела и пригрозил мне в кабинете Храмова: «Если вы будете создавать в редакции контрреволюционные оппозиции против райкома КСМ, мы исключим тебя из комсомола».

Разумеется, никакой оппозиции у нас не было. Внушительный окрик Корчагина был направлен к тому, чтобы в дальнейшем мы не занимались критикой райкома.

Я не испугался окрика и продолжал отстаивать свои слова.

Храмов тогда собрал секретное бюро райкома и стал обсуждать вопрос обо мне и, в частности, о Сергееве. На этом бюро я доказывал фактами правдивость своего выступления на пленуме.

Несмотря на это, райкомовцы требовали от меня признания своей «вины». «Ты скажи, — говорили мне: — «на пленуме я выступал неверно и клеветал на райком»». Я отказался, тогда зам. секретаря тов. Корчагин внес предложение:

— Об'явить Крохичеву строгий выговор с предупреждением за дезорганизацию РК КСМ, а Сергеева предупредить за то, что он поддерживает Крохичева.

Секретарь райкома КСМ Храмов проголосовал предложение, а затем сказал делопроизводителю Соколову:

— Немедленно запишите в личное дело Крохичева, что ему за дезорганизацию райкома об'явлен строгий выговор с предупреждением. Пусть он и другие почувствуют это...

С этих пор я ношу незаслуженный строгий выговор с предупреждением за справедливую критику.

Мне тяжело и обидно. Ведь только в январе я за хорошую борьбу на лесозаготовках получил почетную грамоту ударника, а тут выговор—и за что?

Но райком на этом не успокоился.

Второй раз собралось секретное бюро райкома, где обсуждался вопрос о **Каныгиной**. Ее исключают из рядов КСМ. А меня на это бюро и не пустили.

Так душители большевистской самокритики из мантуровского РК КСМ «расправляются» с теми, кто критикует их недочеты.

Я прошу снять с меня незаслуженное наказание и привлечь к строжайшей союзной ответственности душителей самокритики из мантуровского райкома КСМ.

С комсомольским приветом

А. КРОХИЧЕВ.

Цена 5 коп.

ПРОЛЕТАРИИ ВСЕХ СТРАН, СОЕДИНЯЙТЕСЬ!

5 АПРЕЛЯ 1935 г. № 60

КОМСОМОЛЬСКОЕ ПЛЕМЯ

ОРГАН ОРГБЮРО ЦК ВЛКСМ КИРОВСКОГО КРАЯ

О положении физкультурной работы в Воткинском и Малмыжском районах

Решение оргбюро ЦК ВЛКСМ Кировского края

Заслушав сообщение тов. **Манского** о положении физкультурной работы в Воткинском и Малмыжском районах, оргбюро ЦК ВЛКСМ считает установленным, что, несмотря на все условия, имеющиеся в Воткинске для развития физкультурной работы, — наличие инвентаря, физкультурного актива, средств и т. д., работа физкультурной организации предоставлена самотеку. В райсовете нет секций и учете; т. **Кощеев** (секретарь РСФК) не читает газет и не следит за событиями, не повышает своей квалификации на производстве и в колхозах не бывает.

К лету РСФК не готовится, спортивный учет и тренировка физкультурников отсутствует.

В малмыжском райсовете нет учета по охвату комплексом ГТО, нет физкультурного инвентаря и помещения, секции не работают, физкультурный актив не организован. В течение полуторамесячной работы секретарь РСФК тов. **Широких** не принял никаких мер к налаживанию работы совета и сколачиванию физкультурного актива в городе.

К лету подготовки нет. В районе не организовано ни одной команды, коллективе, кружка. Контрольная цифра комплекса ГТО и БГТО по лыжам на 1935 год не выполнена.

Как воткинский райсовет, так и малмыжский не проводят работы в деревне, городские физкультурные организации взятое шефство над колхозами не осуществляют.

Такое положение с физкультурной работой в Воткинском и Малмыжском районах является результатом полного бездействия и отсутствия оперативного вмешательства в работу райсовета со стороны райкомов комсомола, слабая помощь райкомов райсоветам, а также невнимательное отношение к подбору кандидатур на секретарей РСФК.

Оргбюро ЦК ВЛКСМ постановляет:

1. Указать секретарю воткинского райкома ВЛКСМ тов. **Созинку** и секретарю малмыжского райкома тов. **Хозяйкову** на их безответственное отношение к вопросам развертывания и укрепления физкультурной работы в районах и выполнение решений X пленума ЦК ВЛКСМ по этому вопросу и предложить немедленно исправить допущенные ошибки.

2. Поручить тов. **Манскому** поставить вопрос перед крайсовпрофом о слабом руководстве физкультработой со стороны профорганизаций Воткинска.

3. Принять к сведению заявление тов. Манского о снятии с работы секретаря воткинского РСФК тов. Кощеева, как несправившегося, и обязать секретаря райкома тов. Созинка выдвинуть на эту работу авторитетного комсомольца.

4. Обязать все райкомы комсомола проверить работу райсоветов и наметить мероприятия на лето по развертыванию и укреплению физкультуры и спорта в своем районе.

5. Запретить всем райкомам освобождать, перемещать и заменять секретарей райсоветов физкультуры без согласия краевого совета физической культуры.

6. Поставить вопрос перед воткинским райкомом ВКП(б) о проверке работы председателя райсовета физкультуры, члена партии т. Ирмакова (Воткинск).

Секретарь оргбюро
ЦК ВЛКСМ **Березин**

■ ■ ■

Поправка

В статье „Степан Халтурин", помещенной во вчерашнем номере (на первой странице) газеты по вине корректуры допущена ошибка.

В конце 3 колонки, 9 строка снизу напечатано: „Он встал на верный путь индивидуального террора"... Следует читать: „Он встал на неверный путь индивидуального террора"...

АРХИВЫ УДМУРТИИ

ПИСЬМО ИЗ ВОТКИНСКА

Передовая статья „Комсомольской правды" о воспитательной работе среди молодежи заставила глубоко „задуматься" руководителей воткинского райкома комсомола. Статью прочел весь аппарат вплоть до зав. общим отделом Петуховой. Прочли и „задумались". Со всей силой врезались в память слова тов. Косарева:

„Особенно необходимо сейчас подчеркнуть важность работы комсомольцев среди студенческой и учащейся молодежи и среди девушек".

Но как же развернуть работу среди девушек в Воткинске?

Стали вспоминать, где и как проводит свое время воткинская молодежь. Припомнились пьяные вечеринки, которые устраивает часть девушек. Вспомнилось бездельное шатание их по вечерам. В райкомоле „детально" обсудили обо всем, даже о том, как обывательщина Воткинска берет под влияние производственницу, и последняя уходит из цеха.

В аппарате райкома работают четыре девушки: зам. секретаря тов. Сивкова, пионерорганизатор Маринина, ее заместитель Вострокнутова и зав. общим отделом Петухова.

15 марта секретарь райкома тов. Созник созывает бюро. Решается вопрос о воспитательной работе среди молодежи. В резолюцию вписывается пункт: „Поручить Сивковой и Марининой провести 16 марта конференцию девушек". Но 16 ничего не вышло—не успели подготовиться. Однако решение райкома в дальний ящик не откладывается. Девушки из райкома приступают к его выполнению. 22 марта Петухова отштамповала райкомовской печатью пригласительные билеты. Маринина их быстро распространила. Сивкова договорилась с клубом, и с такой „подготовкой" конференция созывается 23 марта.

Конференция девушек в Воткинске—великое событие. Билеты, на которых было безграмотно написано: „Сегодня, в 7 часов вечера, в клубе машиностроителей **состоиться** конференция **девушок**"—были быстро распространены.

...9 часов вечера. Докладчик тов. Черепанова вспоминает кое-что из женского революционного движения, а потом очень „подробно" останавливается, почему воткинская девушка некультурно проводит свое время, или—зачем бывает не там, где надо, зачем не желает работать на производстве. Ровно через час доклад окончен. Выступающие в прениях говорят о бескультурье Воткинска и о „плохом" поведении девушек.

Никто не поддерживает студентку рабфака, которая говорит, что в рабфаке нет помещения, где бы можно было весело провести свободное время. Деловое выступление комсомолки активистки Логиновой о роли девушки на производстве и ее культурном росте было смазано. Исключенная из комсомола работница механического цеха Лисина выступала после Логиновой и свела с ней свои личные счеты... Выступление Лисиной, как жертвы воткинской обывательщины, было встречено конференцией бурными аплодисментами. В результате деловая часть конференции была политически смазана.

Состряпанная наспех конференция девушек прошла неорганизованно, шаблонно. Конференция была построена на недостатках, тогда как в Воткинске есть очень много положительных сторон культурного роста молодежи. Есть неплохие комсомолки, поставленные партией на ответственные посты. Например: зам. председателя райпотребсоюза Мощевитина, педагоги-обществоведы Прошутина и Закурдаева, еще совсем молодая по своему возрасту комсомолка Кузнецова работает зав. учебной частью неполной средней школы и неплохо справляется со своей работой.

Но этот лучший актив девушек даже не был приглашен на конференцию, о ней никто ничего не знал. Не показано, что множество энергичных, жизнерадостных девушек работает на разнообразных и ответственных участках нашей необъятной страны.

Конференция не мобилизовала девушек на овладение производственной и военной техникой по примерам трактористки Паши Ангелиной, Марии Поповой, пулеметчицы Чапаевской дивизии [illegible] Нины Камневой—бесстрашной парашютистки.

А. Грудцинова, В. Черепанова

ПОЧЕМУ ОНИ НЕ В КОМСОМОЛЕ?

Беседую с девушкой работницей фабрики „Красной звезды" **Шитовой Шурой** (патронный цех) о том, почему она не комсомолка. Отвечает: „Я была комсомолкой. И если вас интересует узнать почему, могу рассказать".

—В 1929 году я вступила в комсомол. Меня интересовала работа. Нравилось ходить на собрания, обсуждать вопросы, касающиеся нашего производства. Посещала политшколу. Работать в кружке при клубе было хорошо. Потом стали часто меняться секретари комитетов. Внимание к комсомольцам заметно стало падать. Новый секретарь не успеет ознакомиться с работой и узнать ребят, его опять заменяют другим. Собрания стали реже. Постепенно кружки прекратили свою работу. Задания никакие мне не давались, да и у других комсомольцев работы было не заметно. А взять на себя инициативу я не могла, мало подготовлена.

Так мне неинтересно стало быть комсомолкой. Отличалась я от беспартийных только тем, что имела билет и платила членские взносы.

Быть пассивной мне надоело. В комсомоле стало скучно, и я не стала считать себя комсомолкой, даже прекратила платить взносы.

Я согласна,—продолжает она, снова быть комсомолкой, но чтобы мной руководили, поручали мне какую-нибудь работу, спрашивали ее исполнение и учили, как надо работать.

Надя Черепанова тоже одно время была комсомолкой. Надя в комсомол вступала в ячейке школы ФЗУ в 1931 году. Она рассказывает так:

—Когда я училась в школе, я активно участвовала в жизни нашей комсомольской организации. Посещала аккуратно собрания. По учебе комсомольцев шла впереди. Мне нравилось быть среди комсомольцев. С нас спрашивали по учебе больше, чем с беспартийных.

Придя на производство, я оказалась в стороне от комсомола. Поручений мне никаких не давали, никто из комитета никогда даже не интересовался, как я работаю.

О нашей работе в цехе на комсомольских собраниях ничего не обсуждали. Я не чувствовала за собой никакой ответственности и по своей халатности в одно время не заплатила членских взносов. Билет никто никогда не проверял, а потом я затянула плату членских взносов на несколько месяцев.

Работа комсомольской организации фабрики мне показалась скучна, и я решила не считать себя больше комсомолкой.

Мне хочется быть комсомолкой, но такая работа комсомола, какая есть у нас на фабрике „Красная звезда", мне не нравится. Давали бы поручения, спрашивали бы с меня о проделанной работе, я заинтересовалась бы комсомолом и не подумала о том, чтобы быть вне его рядов.

Если я увижу, что работа комсомола оживится и действительно в ней мне будет интересно, я вновь буду комсомолкой. И обещаю новому секретарю комитета Селиванову быть активной комсомолкой.

В этом же цехе работают девушки **Надя Ненева** и **Шаляпина**, которые желают быть комсомолками, подавали заявление о вступлении в комсомол, еще в 1931 году считались утвержденными, принятыми, числятся по сведениям комитета в списке комсомольцев, но не имеют билетов до сих пор.

По чьей вине эти девушки вне рядов комсомола? **Костарев**

Цена 5 коп.

ПРОЛЕТАРИИ ВСЕХ СТРАН, СОЕДИНЯЙТЕСЬ!

4 АПРЕЛЯ 1935 г. № 59

КОМСОМОЛЬСКОЕ ПЛЕМЯ

ОРГАН ОРГБЮРО ЦК ВЛКСМ КИРОВСКОГО КРАЯ

О комсоргах первичных организаций, не связанных с колхозным производством

Постановление ЦК ВЛКСМ

1. Центральный комитет ВЛКСМ установил, что многие райкомы комсомола снова стали на путь об'единения первичных территориальных организаций комсомола с первичными организациями колхозов, включения комсомольцев-одиночек, неколхозников, в первичные колхозные организации и подбора комсоргов первичных организаций комсомола колхозов из людей, не имеющих отношения к колхозному производству.

В результате этого в составе проверенных ЦК ВЛКСМ 727 комсоргов первичных организаций колхозов Сталинградского, Саратовского, Западно-Сибирского, Куйбышевского краев, Харьковской, Днепропетровской областей и Крымской АССР 285 человек не имеют отношения к данным колхозам (учителя, культурники сельсоветов, секретари сельсоветов, работники почты).

2. Считая, что слияние территориальных первичных комсомольских организаций с колхозными грубым образом извращает установленные принципы построения первичных организаций комсомола в деревне, а подбор комсоргов из людей, не имеющих отношения к колхозному производству, тормозит рост кадров комсомольского актива из среды комсомольцев-колхозников, Центральный комитет ВЛКСМ обязывает все обкомы, крайкомы и ЦК комсомола нацреспублик немедленно исправить допущенные ошибки, обеспечив строгое выполнение директив партии и комсомола по данным вопросам.

Архивы Удмуртии

◆ ◆ ◆ 332

Занятия проводят кто как вздумает

Подходит конец политучебного года. В начально-комсомольской школе комсомольцы меховой фабрики „Белка" должны были проработать 5 тем по учебнику Волина, но они прорабатывают устав комсомола.

Комсомолец Ковырзин говорит: „Нет никакого желания ходить на учебу, и все слушатели нашей школы скажут то же.

Наша учеба поставлена на самотек. Пропагандисты меняются очень часто, а занятия проводят кто как вздумает. Кто-то проводит по учебнику Волина, а кто комсомольский устав".

[illegible] начально-комсомольской школе (руководитель которой тов. Назаров) из 55 человек было только 34.

Слушатели к занятиям не готовятся. При проверке знаний по прорабатываемым темам оказалось, что усвоило материал из 34 человек только 9.

В прокрасочном отделении фабрики работает 27 человек выпускников школы ФЗУ, из них 10 комсомольцев. С ними не ведется никакой воспитательной работы. Эти комсомольцы 3 месяца нигде не учатся.

Рохин

Я сумею воспитать свою дочь

333

В комсомол я вступила в 928 году в Даровском районе. Желание учиться не давало мне покоя.

Родители по своей некультурности были против моей учебы, против комсомола. Дело дошло до того, что отец меня не стал считать своей дочерью. Много пришлось пережить упреков и за то, что стала активно работать в комсомоле. Училась в бывшей вятской совпартшколе. В 1931 г. ее кончила.

В 1932 году я вышла замуж и продолжала быть активной комсомолкой.

В начале 1934 года муж не стал работать, занялся выпивкой, а год тому назад уехал в Хабаровск, оставив меня беременной.

Вскоре после его от'езда я должна была ложиться в роддом.

Профсоюзная организация и комсомол „Политехоборудования" с заботой отнеслись ко мне, как будущей матери.

Ни муж, ни родные в то время у меня не бывали. В роддоме меня посещали Шепелева из ФЗК и из комитета комсомола. Часто звонили по телефону, справлялись о состоянии моего здоровья. Я даже получила письмо от коллектива комсомола. Была этому вниманию бесконечно рада. Они обещали помочь мне в выборе имени для новорожденного и в дальнейшем воспитании его.

Родилась у меня дочь. Назвали ее Генриеттой.

Когда я пришла с новорожденной домой, в общую комнату, ФЗК нашел мое положение неудобным, приобрел для моей новорожденной полный комплект белья и вскоре дали хотя небольшую, но светлую, хорошую комнату, обеспечили дровами на зиму во вновь построенном доме для ИТР, где я живу и в настоящее время.

Моей Гете 9 с половиной месяцев. Она очень спокойный ребенок.

Мне предоставили место в ясли носить на пятидневку, что дает мне больше свободного времени, и я буду спокойна за воспитание дочери. Сейчас комсоргом работает новый человек **Грухин**, он интересуется тем, как я воспитываю свою дочь.

Моя Гета имеет свою кроватку и сундучок с бельем. Ежедневно Гету я купаю.

Когда работала в цехе на 3 смены, в мое отсутствие соседи соблазняли мою няню сносить и окрестить Генриетту, о чем няня своевременно поставила меня в известность. Я этого допустить не могла.

Сейчас я работаю в радиоаудитории завода. Учусь в кружке по изучению истории партии. Имею оценки на „хорошо". Желание учиться большое. От ФЗК прикреплена к общежитиям и баракам, провожу читки газет, передаю политшколу по радио.

Мой муж не помогает мне воспитывать ребенка. О воспитании дочери он не думает. Но я воспитаю Генриетту без такого отца. Я хочу, чтобы дочь воспиталась здоровым, жизнерадостным ребенком.

Хочу, чтобы Гета в будущем училась на врача. К этому я постараюсь создать ей все возможности.

„Политехоборудование"
Зоя Подсухина

●●●

АРХИВЫ УДМУРТИИ

15 ЛЕТ КОМСОМОЛА ДОНБАССА

334

СТАЛИНО. (От наш. корр.). 158.000 комсомольцев Донецкой области готовятся праздновать пятнадцатилетие существования своей организации. Пятнадцатая годовщина исполняется 16 апреля. Обком комсомола выступил со специальным обращением о встрече пятнадцатилетия к комсомольцам и рабочей молодежи области.

Комсомольцы области отвечают на призыв обкома конкретными делами.

Комсомольцы завода им. Ворошилова (Ворошиловский район) взялись к юбилею разбить около завода парк на тысячу деревьев, оборудовать водную станцию на 18 лодок, построить около общежития 15 волейбольных площадок. Литкружок завода готовит к юбилею брошюру «15 лет комсомола завода им. Ворошилова».

Горловка выделила для работы в общежитиях полтораста комсомольских агитаторов, которые читают там вслух газеты, организуют самодеятельность комсомольцев и молодежи.

Наряду с этим комсомольцы шахт и заводов готовят к пятнадцатилетию ряд производственных подарков.

Так, комсомольский мартен завода им. Ворошилова обязался в подарок юбилейному пленуму обкома комсомола выплавить 500 тонн стали сверх плана. Комсомольская домна завода даст сверх плана 2.500 тонн чугуна. Комсомольцы Западного участка шахты 10-бис, Сталинского района, решили к пятнадцатилетию выдать на гора 1.000 тонн угля. Комсомольские лавы и участки Донбасса дадут к юбилею сверхплановый комсомольский эшелон угля.

На ряде предприятий Донбасса уже началась отработка вседонецкого комсомольского субботника обороны, проводимого в честь пятнадцатилетия комсомола Донбасса.

Пролетарии всех стран, соединяйтесь!

№ 80 (3075)

ЦЕНА 10 коп.

6 АПРЕЛЯ 1935 г.
СУББОТА



КОМСОМОЛЬСКАЯ ПРАВДА

Орган Центрального и Московского комитетов ВЛКСМ

САМОКРИТИКА — НАШ МЕТОД

Ленинскому комсомолу партия поручила воспитывать многомиллионную армию молодых строителей нового социалистического общества. Мы ведем эту работу под руководством партии, и главным оружием в арсенале большевистского воспитания должны быть история нашей партии, ее боевые традиции.

Сила нашей партии заключается в том, что от истоков ее рождения и до наших дней вся борьба партии проникнута большевистской самокритикой. В глубоком подполье и во времена гражданской войны, в годы нэпа и победоносного социалистического строительства самокритика всегда была непременным спутником нашей партии на всех этапах борьбы.

Самокритика помогала коммунистической партии разоблачать и изгонять оппортунистов, врагов революции из своих рядов и сделала ее единой и близкой каждому честному пролетарию и трудящемуся. Именно эти качества — непримиримость и большевистская самокритика — должны помочь ленинскому комсомолу воспитывать массы молодежи и связать каждый комитет с его организациями, с каждым комсомольцем.

Партийное, деловое содружество, высокая идейность, принципиальность, — вот что должно характеризовать стиль работы каждого комитета. Работники комитета — это прежде всего авторитетные руководители, старшие, более опытные товарищи рядового комсомольца, а не карикатурные герои, похожие по своим действиям на жителей города Глупова. Нет ничего противоестественнее того, когда комсомольские комитеты возглавляются чиновниками, о которых говорится в письме комсомольца т. А. Крохичева в сегодняшнем номере нашей газеты.

Кричать «не потерплю» и «разорю», «истреблять комсомольцев за критику», — это значит подражать щедринским градоправителям, а никак не руководить молодежью.

Опасность системы, которая практикуется секретарем мануторского райкома Храмовым и его заместителем Корчагиным, заключается в том, что она подменяет самокритику аллилуйщиной. Мы призваны воспитать молодых трудящихся сильными и мужественным поколением революции. А что делают такие руководители, как Храмов и Корчагин? Они предпочитают угодничество искренности. Они заставляют комсомольцев в угоду чести их секретарских мундиров лицемерить.

— Ты скажи, — требовали на бюро мануторского райкома от т. Крохичева, — что на пленуме ты выступал неверно и клеветал на райком, и все будет в порядке.

Храмову неважно, что таким требованием попирается внутрисоюзная демократия. Храмов пользуется своим званием комсомольского руководителя и попирает законные права рядовых комсомольцев. Он об'являет Крохичеву строгий выговор с предупреждением за то, что тот справедливо продолжает обвинять работников райкома в безделии, исключает из организации комсомолку Коныгину, чтобы и другие почувствовали, во что обходится комсомольцу критика секретаря райкома.

У Храмова своя точка зрения на внутрисоюзную демократию.

Да только ли у Храмова? К сожалению, у нас еще не мало в союзе любителей продекламировать в очередном докладе несколько строк из устава о принципах демократического централизма и праве взаимной проверки и этим ограничиться.

На практике эти комсомольские работники предаются административному восторгу и отвечают на критику окриком и оргвыводами.

Самокритика является неот'емлемым правом комсомольца. Она помогает каждому члену ВЛКСМ контролировать работу своего комитета и приближает его к руководству организацией. Она воспитывает его в сознании своей ответственности за работу всего комсомола.

Только та организация, работа которой пронизана самокритикой, может знать действительные запросы молодежи и своевременно удовлетворять их.

— Комитет — это я, — думают некоторые секретари, — и раз комсомолец критикует комитет, значит, он покушается на величие моего авторитета.

Нужно ли говорить, что эта «философия» ничего общего не имеет с большевистскими методами руководства?

«Большевики не могут не знать, что лозунг самокритики является основой нашего партийного действия, средством укрепления пролетарской диктатуры, душой большевистского метода воспитания кадров». Так учит нас вождь партии товарищ **Сталин.**

Ленинский комсомол живет большой творческой жизнью. Основа работы каждой комсомольской организации — воспитание молодежи. Главное требование к комсомольскому руководителю — не администрировать, не заседать, не отрываться от масс молодежи, а чутко и внимательно прислушиваться к ее голосу, воспитывать ее в духе большевизма, удовлетворять ее здоровые насущные запросы.

Только смело развертывая большевистскую самокритику, невзирая на лица, мы выполним задачи, возложенные на нас, и оправдаем то великое доверие, которое оказывает комсомолу наша ленинская партия.

Комсомольская правда
12/IV № 85
336

„На четверть нами выбран он и на три четверти назначен“

СВЕРДЛОВСК. (От наш. корр.). Три месяца назад, в один прекрасный зимний день, пленум октябрьского райкома комсомола избрал тов. Глод своим секретарем. 27 марта тов. Глод покинул секретарский кабинет и навсегда оставил территорию Октябрьского района.

Для комсомольцев эта переброска была совершенной неожиданностью. Ведь не каждый из них бывает на заседаниях оргбюро ЦК ВЛКСМ по Свердловской области, и не каждому известно решение оргбюро отозвать тов. Глод на работу организатором пионеров области.

Мы далеки от мысли сомневаться в правах оргбюро перебрасывать работников, когда это вызвано насущной необходимостью. Но ведь и у комсомольцев есть кое-какие права, предоставленные им уставом и основными положениями союзной демократии. И если пленум райкома избирал своего секретаря, то полагается тому же пленуму, пускай даже после решения оргбюро, и освобождать секретаря от работы.

Но в Свердловске это считается, очевидно, волокитой, ненужной заседательской суетней. Комсомольцы Октябрьского района продолжают считать Глода своим секретарем, в то время как он уже целую неделю работает в аппарате оргбюро ЦК ВЛКСМ. Человека, избранного комсомольцами, перебросили на другую работу, не потрудившись хотя бы информировать об этом тех, кто его избирал.

Подобные нарушения элементарных основ союзной демократии становятся в комсомольской организации Свердловска массовым явлением. Недавно оргбюро перебросило на другую работу зам. секретаря ленинского райкома **Розину**. Комсомольцы пленум райкома, избиравшие когда-то Розину, об этом ничего не знают. Нового заместителя секретаря, прибывшего на место Розиной, пленум райкома также не избирал.

На-днях оргбюро направило в свердловский горком тов. **Князева**, рекомендовав его заместителем секретаря. За несколько дней до этого горком утвердил нового пионерского организатора тов. **Мамура**. Об они находятся сейчас на руководящей выборной работе, введены в состав бюро горкома. Но ни того, ни другого пленум горкома не избирал; ни тот, ни другой не являются даже членами пленума горкома.

Чтобы попать на выборную работу, достаточно иметь путевку оргбюро ЦК ВЛКСМ. Понятие «выбран» давно исчезло из комсомольского лексикона в Свердловске. Его подменило понятие «утвержден на бюро».

Оргбюро, горком утверждают и перебрасывают секретарей, заместителей, пионерских работников. Там забыли о том, что выбирать или освобождать их от работы должны сами комсомольцы.

Г. ПЕТЕРМАН.

Цена 5 коп.

ПРОЛЕТАРИИ ВСЕХ СТРАН, СОЕДИНЯЙТЕСЬ!

10 АПРЕЛЯ 1935 г. № 64

КИМ КОМСОМОЛЬСКОЕ ПЛЕМЯ

ОРГАН ОРГБЮРО ЦК ВЛКСМ КИРОВСКОГО КРАЯ

Внимание и заботу комсомолке-матери

В среде многих наших комсомольских руководителей, к сожалению, все еще встречаются люди, которые проявляют некоммунистическое отношение к молодой матери и замужней комсомолке.

Об этом говорят факты бездушного, бюрократического отношения к Лене Мазуниной, комсомолке-матери, работнице фабрики „Красная звезда". 2 года Мазунина неоднократно обращалась в комитет комсомола за помощью—найти ей квартиру или место в общежитии, просила совета, как ей быть, приходила в свою родную организацию с надеждами получить помощь. Получала одни обещания, которые забывались секретарями комитета так же быстро, как и давались.

Мазунина не теряла надежды на помощь организации, обращалась в фабком к Карандину и, наконец, к самому директору фабрики, но все было безрезультатно. В лице всей этой тройки встречала глухую стену невнимания, проломить которую одна она была не в силах.

И неудивительно, что Мазунина искала сама выход из положения: сколько ей было ни тяжело, она вынуждена была расстаться с маленькой дочерью, отправить ее на воспитание к матери в другой город. Затем вышла замуж вторично, и снова семья и муж стали препятствием на пути к учебе и активной работе в комсомоле. И опять бы обратиться за помощью в родную организацию, но памятно бюрократическое отношение к прежним просьбам. Вера в силу комсомольской организации фабрики у нее потерялась. И она только спрашивала в письме: „Могу я рассчитывать на помощь или нет?"

Вот до чего может довести человека бездушие, пренебрежение к его нуждам, к семье!

Письмо комсомолки Мазуниной всколыхнуло общественность фабрики. Не случайно его читали в газете „Комсомольское племя" и обсуждали многие молодые и старые рабочие этой фабрики, потому что не одна комсомолка Мазунина „отошла" по вине комитета от организации. Не одна она после гудка с работы уходила с заботами в семью. Комсомолки Поля Жданова и Зоя Пономарева делали также. Поля Жданова 7 месяцев не бывала на комсомольских собраниях, не ходила на политучебу. В семье были почти ежедневные скандалы. Муж пьянствовал. Ругалась свекровь. Даже книг ни одной не могла прочитать в течение месяца. Зою Пономареву тоже ни комсорг, ни секретарь комитета никогда не спрашивали, не поинтересовались, как она живет, как относится к ней муж, почему перестала работать в комсомоле. Никто из организации не был у них на квартирах.

Жизнь в семье этих комсомолок проходила мимо комсомольской организации фабрики.

Не только на фабрике „Красная звезда" встречается бездушное отношение к девушке, к молодой матери-комсомолке. Комсорг Рожков из колхоза „Парижская коммуна" уже 2 месяца не приглашает на собрания комсомолку Фетищеву Нюру, говоря: „Она замужняя, толку от нее все равно не будет".

Впервые проведенная на фабрике „Красная звезда" по инициативе редакции конференция замужних комсомолок вскрыла всю негодность системы воспитания в комсомольской организации фабрики в работе с каждым комсомольцем и особенно с девушкой - комсомолкой и молодой матерью. Конференция показала, чем должна заниматься комсомольская организация.

Ленинский комсомол не может стоять в стороне от работы комсомольца в семье. Мы обязаны помогать строить комсомолке - матери образцовую коммунистическую семью, заботиться о воспитании ребенка, создать все условия к активной работе в комсомоле, дальнейшему политическому и культурному росту. Надо одергивать зарвавшихся мужей, обывателей, пьяниц.

Надо раз навсегда понять, что если в организации есть отошедшие от комсомола „пассивные" девушки, в этом прежде всего виновен сам комитет комсомола. Каждый руководитель комсомольской организации прежде всего должен обладать чуткостью, заботливостью и внимательностью к нуждам каждого комсомольца и этим завоевывать безграничное доверие молодежи.

У партии Ленина, у любимого вождя тов. Сталина мы должны учиться, как надо относиться и заботиться о культурном и политическом росте женщины, молодой матери, девушки-ком-

ЗАГЛЯНИТЕ В КОМСОМОЛЬСКУЮ СЕМЬЮ

Семья — не частное дело

КОНФЕРЕНЦИЯ ЗАМУЖНИХ КОМСОМОЛОК

6 апреля по инициативе редакции газеты „Комсомольское племя" и комитета комсомола фабрики „Красная звезда" за чашкой чая была проведена конференция замужних комсомолок и матерей с обсуждением письма комсомолки Мазуниной Лены „Помогите мне", помещенному в газете „Комсомольское племя".

На конференции присутствовало 10 замужних комсомолок.

Беседа с этой группой комсомола прошла исключительно активно. Подробное содержание помещаем сегодня в номере.

Впервые на фабрике „Красная звезда" собрались замужние комсомолки и матери. Просто, с небольшой затратой средств комитет комсомола, партком и фабком провели большое и ценное мероприятие.

За чашкой чая комсомолки, которых комсорги забыли, не считали за комсомольцев, они замужем, и молодые матери рассказали о тех обидах, о нечуткости и невнимании общественных организаций к ним и прежде всего со стороны комсомола.

Пом. секретаря парткома т. Нуждин, когда сказал, что факт, описанный в письме комсомолки т. Мазуниной, не единичный, только об этом не знал ни партком, ни фабком, ни комитет комсомола, потому что узнавать каждого не интересовались конкретно, не руководили.

Вскрывать плохую постановку массовой воспитательной работы комсомольской организации — в ней не хватало главного: заботливого отношения к живому человеку.

Выступления комсомолок **Поспеловой, Тарасовой, Жданович Поли, Рябовой** звучали обвинением системе руководства комсомольской организации фабрики, комитету, комсоргам и группоргам.

Беседа подняла самый живой интерес. Даже те комсомолки, которые молчали на собраниях, пришли на эту беседу и с волнением рассказывали о том, что составляет большую часть их жизни: рассказывали о своей семье.

На одна из замужних комсомолок не сказала, что она не хочет работать в комсомоле. Была занята с большим желанием работать, но они требовали к себе внимания, помощи и заботы комсомола.

Для одних требуется, чтобы комсомольская группа сходила на квартиру к семью, поговорила с мужем, с оставшимися малыми семь, оказала помощь по-комсомольски. Для других требуется, чтобы помочь устроиться с квартирой, для третьих дать посильное поручение по комсомолу, устроить ребенка в ясли и т. д.

Комсомолки **Мазунина Лена** и **Лиза Новоселова** требуют помочь им создать такие условия, чтобы их дети воспитывались хорошо. Ведь они отвечают за их воспитание.

Конференция замужних комсомолок показала, как комитет комсомола должен работать с комсомолками и беспартийной молодежью.

Партком и комитет комсомола фабрики „Красная звезда" должны усилить практическую работу по письму Мазуниной в группах, посетить квартиры комсомольцев, обследовать некоторых малообеспеченных и в ближайшие дни собрать молодых мужей с вопросом о семье. Это обещали сделать т. Нуждин (новый секретарь комитета) и Уханов (зам. пред. фабкома). Обещания должны быть выполнены. Прежде всего помочь создать нормальные условия жизни т. **Мазуниной.**

На созыве конференции задачи замужних комсомолок работе не заканчиваются. Это только начало большой работы, — начало хорошее, нужное.

Впервые вышла на собрание



На снимке конференция замужних комсомолок. Секретарь комитета ВЛКСМ фабрики „Красная звезда" т. СЕМЕНОВ читает письмо комсомолки МАЗУНИНОЙ, помещенное в „Комсомольском племени".

— Я впервые за несколько месяцев пришла на комсомольское собрание и не знаю, как это получилось, — говорит о себе **Поля Жданова.** — Мне тяжело рассказывать о себе. Мой муж работает вместе же на фабрике. До женитьбы он был хороший человек.

Его и сейчас на производстве считают одним из хороших рабочих, но никто не знает, каков он в семье. Его товарищи из электромонтеров постоянно занимаются выпивкой и пьют его. Сейчас он жить не может без вина — пьет много, почти каждый день.

Я пыталась принять все меры, чтобы отвлечь его от пьянки: звала в кино, в театр, к хорошим товарищам, убеждала, ничего не помогает. Поэтому я сижу дома, отошла от комсомола. У меня ребенок. Мать моего мужа, она же и моя свекровь. Книги читать приходилось наскоро. А читаю — я много люблю. Меня старуха упрекает, что я читаю и ничего не делаю. Ездить и поддержки от мужа не виду. Две недели назад на одной книге не читала.

Дальше жить так не могу. Сегодня забираю ребенка в свою семью, к своей матери. В комсомоле работать буду.

Но надеюсь, что фабком поможет на моего мужа. Его нужно поддержать, иначе он сопьется окончательно, не будет тогда из него хороший работник для фабрики.

Все, что сегодня не приглашали на собрание, я бы по-прежнему переживала все одна. О том, как живу, никто из комсомольцев не спрашивал меня. И я думала, что это комсомола не касается.

Теперь поняла, что ошибалась. Рассказывать о себе, о своей семье — это было самое трудное для меня. Но, может быть, это получилось, — говорит о себе **Поля Жданова.** — Мне тяжело рассказывать о себе. Мой муж работает вместе же на фабрике. До женитьбы он был хороший человек.

Его и сейчас на производстве считают одним из хороших рабочих, но никто не знает, каков он в семье. Его товарищи из электромонтеров постоянно занимаются выпивкой и пьют его. Сейчас он жить не может без вина — пьет много, почти каждый день.

Я пыталась принять все меры, чтобы отвлечь его от пьянки: звала в кино, в театр, к хорошим товарищам, убеждала, ничего не помогает. Поэтому я сижу дома, отошла от комсомола. У меня ребенок. Мать моего мужа, она же и моя свекровь. Книги читать приходилось наскоро. А читаю — я много люблю. Меня старуха упрекает, что я читаю и ничего не делаю. Ездить и поддержки от мужа не виду. Две недели назад на одной книге не читала.

Дальше жить так не могу. Сегодня забираю ребенка в свою семью, к своей матери. В комсомоле работать буду.

Но надеюсь, что фабком поможет на моего мужа. Его нужно поддержать, иначе он сопьется окончательно, не будет тогда из него хороший работник для фабрики.

Все, что сегодня не приглашали на собрание, я бы по-прежнему переживала все одна. О том, как живу, никто из комсомольцев не спрашивал меня. И я думала, что это комсомола не касается.

Теперь поняла, что ошибалась.

Рассказ заботливой комсомолки

До выхода замуж, — начала свой рассказ комсомолка **Зоя Яблонцева,** — я работала на комсомоле активно. Любила свою комсомольскую организацию. И меня на фабрике считали хорошей комсомолкой. Но замужества мои отношения к комсомолом изменились.

Я оторвалась от организации и надолго — больше года. Почему я оторвалась от ребят, как живу — этим в организации не интересовались.

Но за это время я многое пережила и считала, что должна по-прежнему комсомольское дело.

Со своим мужем мы познакомились давно. Он еще молодой парень. Ему сейчас 20 лет. Детство его было тяжелое: он был уличный парень, беспризорничал, бродяжил. Воспитывался в школе ФЗУ наркомата юстиции. Знал, что характер у него плохой, нуждается в серьезном воспитании. Притом в отношениях со мной он был часто груб, но знала я, что любит он меня по-настоящему, решила выйти за него замуж и воспитать его настоящим советским человеком.

С первых дней мне жить с Колей было страшно тяжело. Чуть-что — вспылит, разверзнется и ругается надо мной до-брать, что угодно. Было даже ударял несколько раз. Скрывать нечего. Иногда на работу и приходила с синяками. В такие минуты не раз думала уйти от него — было невыносимо тяжело. Предупреждала его, воздействовала на него, старалась оторвать его от среды, которая ванала отрицательно, подавала плохо.

Помню случай, когда несколько его товарищей, воспитанников школы наркомюста, были высланы в край. Об этом было напечатано в газете. Я и это использовала для его убеждения.

Вскоре положение еще осложнилось. С фабрики Николая уволили за грубость. Мне стоило большого труда удержать его от падения дальше. Упрекала, переживала и заставляла его-роменитый цех к у. Румянцеву. Он на него воздействовал хорошо. Жизнь стала легче.

Так прошлось жить около двух лет. Теперь, в последние месяцы и на своего мужа не могу пожаловаться. Наша семья построена на взаимном уважении. Я не узнаю его, каким он стал сейчас, даже гордость берет, что человек стал на ноги.

Я снова имею возможность учиться и учусь в политкласс. Имею возможность и книжку, и театр. Опять могу ходить на собрания и работать, что дает комсомольская организация. Муж тоже хочет учиться.

Вы спрашиваете, почему я раньше не обращалась за помощью в комсомол? Да у нас комсомол не занимается. Выпьет мужик, ну, значит как хочешь, — вини и расхлебывай. А помощь комсомола мне была когда-то нужна.

Теперь у меня просьба к комитету комсомола помочь мне мужу в комсомол. Он может работать. На производстве работает хорошо. В комсомоле мы разговаривали с ним несколько раз. И если с ним поговорите еще вы, — он будет комсомольцем и неплохим.

Что пишет муж?

Мой муж, — говорит комсомолка Рябова, — теперь находится в Красной армии. Я с ним веду переписку. О своей жизни написала ему, что хожу на комсомольские собрания, учусь в политкласс. Описала, как идут дела по производству.

От него получила ответ, в котором он пишет, что хорошо будет, если я буду сидеть дома. Он боится, что комсомольская и общественная работа, мои развлечения в конце концов приведут к разрыву нашей семьи.

Но я считаю для себя такое запрещение незаконным. Я хочу активно работать в комсомоле, с молодежью и буду работать. Хочу, чтобы в нашем цехе хорошо работала стенная газета. Беручь ее редактировать. О нагрузке мы уже договорились с группоргом т. Тетянькиным.

Лена Мазунина правильно сделал, что поднял вопрос о себе. И не у одной у ней в семейной жизни не все в порядке, не к одной с ней внутреннего, внимательного отношения. Если-понятеросовать бы комсомольская организация, можно бы безобразий встречать много, но у нас впервые только этот вопрос поставлен сегодня.

На групповых собраниях никогда не разбирали о том, как живет комсомолка мать, как она воспитывает своего ребенка.

Некоторые товарищи по работе говорят, „поболтают" иногда поспетничают, а дальше дело не идет, потому мы и не обращались с такими вопросами к комсомолу. Сами привыкли, что семья не касается комсомола, хотя в газетах читаем, что комсомольские организации должны занимать-ся этим вопросом.

Считать ли себя комсомолкой?

В июне 1934 года на одном из собраний комсомольского актива города я потеряла комсомольский билет, — так начала свой рассказ комсомолка **Тарасова.** — Устно заявила об этом секретарю комитета т. Пестову, спрашивала его, как мне быть. Он обещал его разобрать на комитете, но свое обещание так и забыл.

С тех пор прошло уже 10 месяцев, как у меня нет комсомольского билета. С этого времени я не платила и членские взносы. Знаю, что нарушила устав ВЛКСМ. Свою вину я небрежном хранении комсомольского билета я признаю и согласна нести любое наказание, но прошу оставить меня в комсомоле, членские взносы я уплачу когда угодно.

— Меня тянет в комсомол, хотя я замужняя. В комсомольской организации состояла с 1930 года и с этого же времени работаю на фабрике.

Прошу комитет сказать мне могу я себя считать комсомолкой или нет? Правда, собрания своей организации попрежнему посещаю, но всегда чувствую себя неудобно из-за билета.

Работать хочу, дайте поручение.

Жену втянул в комсомол

Группорг Тетеньким

Восемь месяцев тому назад мы поженились. Свою жену Катю я взял из деревни. Потом перетянул на фабрику.

Сейчас мы оба учимся в политкласс. Она малограмотная, и я помогаю ей дома заниматься политграмотой. Учение доставляет обе.

С Катей мы спорили горячо о религии. Она не хотела расставаться с поповщиной, что есть бог, пришлось долго убеждать. Плакала из-за этого. А теперь сама над собой смеется: „Дура, говорила была и верила в бога".

Втянул ее в комсомол. Теперь мы оба комсомольцы. Я работаю комсомольским группоргом. Наша семья не мешает работать в комсомоле. Живем, работаем и учимся. Хорошо так жить.

Сегодня Катю фабком командирует в Ленинград учиться на библиотекаря. Она рада. Поедет учиться на курсы, и я рад за нее, как за комсомолку и за жену. Желаю ей успеха в учебе.

● ● ●

Конференция девушек-колхозниц

САНГУРСК, 9. Райкомом ВЛКСМ и 12 районах проведены кустовые конференции девушек с вопросом о задачах комсомола по воспитанию молодежи. Конференциями охвачено до 2000 человек. После конференций 22 девушки-колхозницы подали заявления о приеме в комсомол.

В районе начата постройка двух колхозных клубов, организовано 3 новых агитбригады, 6 драмкружков.

Всесоюзная Коммунистическая партия (большевиков)

Пролетарии всех стран, соединяйтесь!

ЛЕНИНГРАДСКАЯ

ПРАВДА

ОРГАН
Ленинградского Областного Комитета ВКП(б), Ленинградского Комитета ВКП(б), Ленинградского Областного Исполкома Советов и Ленинградского Областного Совета Профсоюзов

№ 84 (6067)
ЦЕНА № 10 КОП.

Среда, 10 апреля 1935 г.

ЛЕНИНСКИЙ КОМСОМОЛ БУДЕТ РАБОТАТЬ ПО-НОВОМУ

В нашей стране выросло замечательное поколение молодых рабочих и колхозников. Оно не испытало мук капиталистической эксплоатации, не знало мерзости дореволюционной царской России.

— Конечно, — говорил т. Жданов на собрании партактива Московского района, — не приходится жалеть, радоваться надо, что молодежь наша не видела рабского прошлого. Но наша молодежь старое познает умозрительно, по книгам и рассказам. И это накладывает на нас особую ответственность за ее большевистское воспитание. Во весь рост стоит перед нами вопрос о коммунистическом воспитании нашей молодежи, воспитании из каждого молодого рабочего и колхозника стойкого борца за социализм, вооруженного ленинской теорией, беззаветно преданного делу Ленина — Сталина. Воспитание молодежи — вот основная и центральная задача ленинского комсомола. Мартовское постановление пленума Горкома ВКП(б) особо подчеркивает необходимость усиления организационно - воспитательной работы в комсомоле.

Вчера многотысячный актив ленинградского комсомола собрался во дворце Урицкого для того, чтобы обсудить это решение пленума Городского комитета партии и сделать из него практические выводы.

— Речь идет не о мелких поправках в практике нашей работы, — сказал выступивший на собрании актива с докладом тов. **Угаров**, — речь идет о том, чтобы комсомол все свое внимание, всю свою энергию переключил на большевистское воспитание молодежи, на воспитание преданных делу Ленина—Сталина, стойких, непоколебимых пролетарских революционеров.

Нельзя мириться с таким положением, когда некоторые комсомольские организации пытаются подменить вдумчивую, внимательную, кропотливую работу по воспитанию молодежи администрированием, системой огульных взысканий и т. д. Не так давно, например, комитет ВЛКСМ госзавода № 23 в один присест исключил из организации около двадцати комсомольцев. Такие же факты имели место и на заводе «Большевик». Подобную немарксистскую, небольшевистскую практику подмены воспитательной работы администрированием нужно решительно устранить.

Мы должны твердо помнить, что наша борьба за молодежь есть острая борьба с классовым врагом, который всяческими путями пытается подчинить своему влиянию наименее устойчивые слои молодняка.

Комсомольская организация индустриального института заинтересовалась, откуда появились нездоровые настроения у комсомолки Нечаевой, колхозницы-беднячки. Оказалось, что Нечаева попала под влияние чуждых людей, которые отравляли ее ядом антисоветской агитации.

Обеспечить чуткий подход к каждому комсомольцу и каждой комсомолке, своевременно откликаться на их законные требования, раз'яснять все волнующие их вопросы — вот в чем заключается одно из важнейших условий большевистского воспитания молодежи.

Огромную роль в ленинской закалке молодежи играет изучение истории нашей великой партии, ее героического пути под руководством Ленина и Сталина, ее борьбы против оппортунистов, предателей, ренегатов. Изучая историю партии, тактику ее борьбы против троцкистов, зиновьевцев, правых оппортунистов и т. п. — комсомолец закаляет себя для боев за социализм, в огромной степени повышает свою революционную бдительность. Между тем до сих пор постановка изучения истории партии во многих комсомольских организациях оставляет желать много лучшего. Не так давно была проведена проверка 3500 пропагандистов комсомольской сети. И что же оказалось? 650 пришлось освободить от пропагандистской работы. Среди «пропагандистов» оказались и чуждые, и политически безграмотные люди, и бывшие участники оппозиционных группировок.

В работе комсомольских кружков истории партии еще много формализма, казенщины, занятия сплошь и рядом оторваны от текущей политической борьбы рабочего класса. Не ясно ли, что комсомол может устранить эти серьезнейшие недочеты лишь при повседневной помощи партийных организаций? Лучшим большевикам, преданным, проверенным в борьбе за дело партии, политически грамотным — нужно поручать пропаганду истории большевизма среди молодежи. Личный пример глубокого изучения и пропаганды истории партии должен показать руководящий комсомольский актив.

В своем решении об организационно-партийной и политически-воспитательной работе пленум Горкома ВКП(б) указывает, что «важнейшее дело воспитания комсомольцев находится сплошь и рядом в руках сырых и не обученных кадров». Это — результат того, что в работе партийных организаций «не обеспечено должного внимания к делу подбора и воспитания руководящих кадров комсомола». Примером преступно-легкомысленного отношения к подбору комсомольских кадров может служить **завод им. Карла Маркса**, где до недавнего времени и в комитете комсомола, и в цехах руководили комсомольской работой случайные, а порой и чуждые люди, а кадровая квалифицированная рабочая молодежь не выращивалась. Партийные организации должны проявлять постоянную заботу об укреплении, выращивании, воспитании комсомольских кадров.

Слишком мало занимался воспитанием кадров Горком ВЛКСМ.

— В системе нашей работы — заявил на собрании комсомольского актива тов. Стратовицкий (Володарский район) — серьезное руководство, учеба, инструктаж подменяются сплошь и рядом «накачкой». Горком накачивает райком, райком — секретаря заводского комитета, секретарь комитета—комсорга и т. д. Вот и получается, что некоторые комсорги «Большевика» избегают толковать с комсомольцами на политические темы, так как сами «плавают».

Недостаточная забота о росте кадров, об оживлении внутрисоюзной работы сказывается хотя бы и в том, что Горком ВЛКСМ — допускает нарушения внутрисоюзной демократии. Последний пленум Горкома ВЛКСМ состоялся **семь месяцев** тому назад.

С огромным под'емом прошло вчера общегородское собрание комсомольского актива. Прения по докладу тов. Угарова были проникнуты горячим стремлением выполнить все ответственные задачи, возложенные партией на комсомол. В своем обращении - приветствии руководителю ленинградских большевиков тов. Жданову ленинградская комсомолия выразила свою безраздельную преданность делу партии, свою готовность со всей страстностью драться за выполнение партийных решений.

Нет никакого сомнения, что комсомольцы нашего великого города, руководимые славным отрядом ленинградских большевиков, покажут высокие образцы ленинско - сталинского воспитания молодежи.

Пролетарии всех стран, соединяйтесь!

№ 91 (3086) 20 АПРЕЛЯ 1935 г. СУББОТА ЦЕНА 10 коп.

Комсомольская правда

Орган Центрального и Московского комитетов ВЛКСМ

ГОТОВИТЬ ПРЕДАННЫХ и ВСЕСТОРОННЕ РАЗВИТЫХ СПЕЦИАЛИСТОВ

Высшее образование за рубежом — это привилегия аристократов, высших чиновников, крупных землевладельцев, купцов и духовенства. В Германии, например, в высших технических школах всего лишь 2,7 проц. рабочих, тогда как детей средних и высших служащих и купцов — 73,3 проц.

У нас рабочие и колхозники составляют 80 проц. всех обучающихся в вузах и техникумах. Советская страна не только дает каждому трудящемуся молодому человеку возможность учиться, но и обеспечивает каждого из них творческой работой по своей специальности.

Советский специалист — это не просто инженер, техник, врач, агроном и т. д. Он **одновременно организатор и воспитатель масс**, которые культурно выросли и стремятся к знанию.

Однако об этом часто забывают руководители учебных заведений и общественных организаций, не уделяя культурному и политическому воспитанию студентов необходимого внимания.

Размах культурной и политической работы в вузах и техникумах крайне узок, в лучшем случае дело ограничивается коллективным походом в театр или какой-либо «очередной вылазкой». Разнообразные интересы и запросы студенчества остаются неудовлетворенными.

Пользуясь слабостью нашей воспитательной работы в учебных заведениях, классовый враг очень часто протаскивает в студенческую среду чуждую идеологию.

Политическая, культурная работа должна быть поставлена в вузах и техникумах так, чтобы она своим разносторонним содержанием, многообразными формами охватывала **всех студентов** и способствовала формированию и укреплению у них коммунистического мировоззрения и коммунистической нравственности.

Изучению истории большевистской партии, истории борьбы классов должно быть уделено исключительное внимание.

А как поставлено изучение истории партии в вузах и техникумах? Школами, кружками руководят плохо подготовленные пропагандисты, которые превращают насыщенную ярчайшими фактами и событиями борьбу большевиков в мертвую схему, в сухой перечень хронологических дат.

Начиная обычно изучение истории партии «от народников», к концу учебного года успевают дойти до «1905 года». В следующем году опять начинают сначала. А борьба партии с оппортунизмом на два фронта: с троцкистами, правыми уклонистами, право-левацким двурушническим блоком, контрреволюционерами-террористами зиновьевцами изучается вузовской молодежью крайне слабо.

Изучение истории партии должно быть поставлено так, чтобы каждый студент мог получить квалифицированный ответ на все волнующие его вопросы. Крайне полезно устраивать выставки по истории партии, привлекать для иллюстрации тем художественную историческую литературу, устраивать встречи студенческой молодежи со старыми большевиками.

Вместе с этим следует широко организовать ознакомление студентов с всеобщей историей. Циклы лекций по истории развития общественных формаций (доклассовое общество, история древней Греции, древнего Рима, средних веков и т. д.), по истории культуры, искусства, музыки, техники, все это должно войти в арсенал политического и культурного воспитания студентов.

Для всего этого не надо создавать каких-то особых «университетов культуры», «общих факультетов», вводить в обязательном порядке посещения циклов лекций, кружков и т. д., как это сделал профком Московского химико-технологического института им. Менделеева. Здесь надо использовать **разнообразие содержания и форм повышения уровня общекультурных и политических знаний студентов.** Лекции, беседы, экскурсии, чтение книг, дискуссии по отдельным волнующим бытовым вопросам, художественная студенческая самодеятельность, — все это должно найти широкое применение в культурно-массовой работе высших и средних учебных заведений. Особенно важно организовать эту работу в комнатах общежитий, в красных уголках, на квартирах. Многие руководители ссылаются на отсутствие помещений для массовой работы, но ведь вполне возможно перед выходным днем и в выходной день использовать для внешкольной работы ряд аудиторий учебного здания.

Особое внимание должно быть уделено развитию физической культуры. Совершенно недопустимо такое положение, когда на значок ГТО первой ступени сдало не более 50 проц. студентов, когда в спортивных командах вузов участвуют лишь десятки из тысяч учащихся, когда спортивные достижения вузов и техникумов основываются на физической подготовке студентов первого курса, которые приобрели физкультурные навыки до поступления в учебное заведение.

Необходимо добиваться, чтобы **все студенты** вуза и техникума были вовлечены в физкультуру, чтобы в учебных заведениях были лучшие физкультурные команды. Помимо этого, в учебных заведениях должны получить широкое распространение военные походы, туристские и альпинистские кружки.

Каждый студент, помимо хорошей учебы по специальным предметам, должен изучать историю партии, расширять свой культурный и политический кругозор, читать художественную литературу, заниматься физкультурой, быть лично опрятным человеком и т. д. Только тогда он может стать **действительно советским** специалистом.

Партия нам создает все условия для учебы, для воспитания. Задача комсомола — использовать все эти возможности и поставить образцово политическую и культурную работу среди студенчества.

341
Комсомольская
линия 20/II 72

У нас большое желание работать

Письмо беспартийных девушек в комсомольскую организацию кировского отдела связи.

Этим письмом мы хотим сказать о том, что между беспартийной молодежью и комсомольской организацией нашего отдела связи уже давно существует разрыв.

Мы, беспартийные девушки, отлично понимаем, что перед комсомолом стоят большие и ответственные задачи. Но ведь разрешить их вместе с нами, с беспартийными, было бы значительно легче. У нас много сил, большое желание работать, помочь комсомолу. Некоторые из беспартийной молодежи горят желанием быть членами ленинского комсомола. Однако комсомольская организация этого не замечает и никакой работы с беспартийной молодежью не проводит.

Почему бы комсомольской организации не поинтересоваться, как живет беспартийная молодежь, какие у нее интересы, какие запросы, как она проводит свободное от работы время? Есть у нас и красный уголок, но работы в нем нет. Почему бы комсомольской организации в уголке не развернуть политико-воспитательную работу с беспартийными: читку газет, журналов, художественной литературы, обсуждение отдельных событий, героев и т. п.? Здесь же, к сожалению, этого нет.

Иногда, а вернее в большинстве случаев, мы не решаемся войти на комсомольские собрания, так как со стороны отдельных комсомольцев наблюдается недружелюбное отношение к нам. Мы чувствуем себя лишними. Этим самым комсомольская организация у беспартийных теряет авторитет организации. И это потому, что организация в целом работу с беспартийной молодежью не считает своим близким, родным делом, не поставила перед каждым комсомольцем задачу об'единить вокруг себя молодежь, направить внимание и силы на выполнение задач, которые ставят перед нами партия и правительство, чтобы ни один из нас не чувствовал себя лишним, воспитывался бы под повседневным влиянием комсомола. Только тогда мы создадим крепкий молодежный коллектив.

Вершинина, Хохлова и Рыболовцева

♦ ♦ ♦

Комсомольское племя 20/IV №72 342

Всем райкомам ВЛКСМ

О проведении политдня в комсомольских организациях, посвященного 65-летней годовщине со дня рождения В. И. ЛЕНИНА

По решению оргбюро ЦК ВЛКСМ в период с 22 апреля по 1 мая во всех первичных комсомольских организациях проводится политдень, посвященный 65-летней годовщине со дня рождения В. И. ЛЕНИНА.

Поставить в задачу политдня ознакомление каждого комсомольца и широких масс рабочей и колхозной молодежи с биографией В. И. ЛЕНИНА, с его богатой и красочной жизнью и деятельностью, как вождя и организатора нашей славной большевистской партии, как вождя и организатора пролетарской революции. Ознакомить комсомольцев и внесоюзную молодежь с теми задачами, которые поставил В. И. ЛЕНИН перед комсомолом в своей исторической речи на III с'езде комсомола.

Соберите перед началом политдня районный актив: секретарей комитетов, комсоргов, вожатых пионерских отрядов, пропагандистов с беседой секретаря райкома ВКП(б) о биографии В. И. Ленина и проинструктируйте о том, как провести политдень в комсомольской организации.

Проинструктируйте чтецов-агитаторов, как провести читку-беседу в цехе, в бригаде с молодежью во время политдня и каким материалом пользоваться. Снабдите каждую первичную организацию брошюрой — речь В. И. Ленина на III с'езде комсомола, каждого чтеца газетой „Комсомольское племя", посвященной этому вопросу.

В первичных комсомольских организациях во время политдня проведите комсомольские собрания с вопросом „Жизнь и деятельность Ленина", а также проработайте речь Ленина на III с'езде комсомола.

В цехах, на предприятиях, в бригадах, в колхозах проведите читки-беседы о биографии В. И. Ленина. Мобилизуйте для этой цели весь комсомольский актив, чтецов-агитаторов. Поставьте вопрос перед районным комитетом ВКП(б) о выделении в помощь проведения политдня группы партийного актива. По этому вопросу даны специальные указания крайкома партии.

Секретарь оргбюро ЦК ВЛКСМ КУРЫЛЕВ

Цена 5 коп.

ПРОЛЕТАРИИ ВСЕХ СТРАН, СОЕДИНЯЙТЕСЬ!

20 АПРЕЛЯ 1935 г. № 72

КИМ КОМСОМОЛЬСКОЕ ПЛЕМЯ

ГОД ИЗДАНИЯ ПЕРВЫЙ

Адрес редакции: гор. Киров, ул. К. Маркса, дом 84

— ОРГАН ОРГБЮРО ЦК ВЛКСМ КИРОВСКОГО КРАЯ —

Политучебный год закончить с высокими показателями

Не позднее 1 мая должна закончиться зимняя политучеба в большинстве комсомольских политшкол и кружков края.

Из 43062 комсомольцев (без трех районов: Слободского, Немского и Зуевского) политучебой охвачено 35531 человек или 82,5 процента. В комсомольской политсети учится 22000 человек беспартийной молодежи. Это значительно больше, чем в прошлом году, но такой охват политучебой ни в коем случае нас не может удовлетворить сейчас в связи с указанием партии, что воспитание молодежи—центральная задача комсомола.

В ряде районов безответственно отнеслись к выполнению решений пленума ЦК ВЛКСМ. Не чем иным нельзя об'яснить такого положения, когда в Воткинске не учится 220 комсомольцев, в Малмыжском районе—140 комсомольцев, Омутнинском—200 комсомольцев, Мурашинском — 100 комсомольцев, Яранском—180 комсомольцев, Котельничском —180 комсомольцев. Некоторые райкомы имеют привычку свои недостатки прикрывать об'ективными причинами. Невозможно, мол, охватить 100 процентов комсомольцев политучебой, у нас одиночки, у нас лесоразработки и т. д. и т. п. Но вот районы Лебяжский, Халтуринский, Советский, Кайский, Шабалинский добились полного охвата комсомольцев политучебой и значительных результатов в улучшении качества самой учебы, хотя у них тоже лесозаготовки и много комсомольцев-одиночек.

До конца политучебного года остались считанные дни. Всем комсомольским организациям надо немедленно выправить имеющиеся недостатки в практике работы политшкол.

„Основным недостатком в постановке марксистско-ленинской учебы в комсомоле является низкий идейно - политический уровень занятий политшкол и кружков. В методах работы комсомольских кружков имеют место чуждая большевизму зубрежка, скучный пересказ отдельных глав учебников пропагандистами, отсутствие живой развернутой беседы с привлечением ярких фактов из истории партии и текущей политической жизни“ (из решения крайкома ВКП(б).

Изжитие этого недостатка зависит от пропагандистов. Нам нужен пропагандист, который бы душой болел за это дело, культурный, политически грамотный. У нас же пока значительная часть пропагандистов не чувствует величайшей ответственности за то доверие, которое ему оказано со стороны партии и комсомола. Часто пропагандисты приходят на занятия неподготовленными, без конспектов, как правило готовятся к занятиям только по учебнику, не пользуются дополнительной литературой и наглядными пособиями.

Немало пропагандистов, которые неправильно ставят вопросы перед слушателями, а также и не требуют от слушателей четких, продуманных, обоснованных ответов. Можно наблюдать в ряде школ, когда на все вопросы руководителя слушатели отвечают „да“ или „нет“. Многие руководители не требуют от своих слушателей, чтобы они конспектировали прорабатываемый материал, а если где и добились этого, то руководитель политшколы не просматривает конспект и не исправляет имеющиеся в них ошибки.

Несмотря на огромную роль пропагандиста в деле под'ема качества учебы, многие райкомы не работают с пропагандистами. В Пижанском, Шаранге, Фаленках, Б.-Холунице, Мурашах, Верхошижемье не организовали подготовку пропагандистов через пропсеминары и др. формы.

Каждый районный комитет, первичная комсомольская организация должны на основе решения крайкома ВКП(б) о состоянии комсомольского политпросвещения в крае продумать и принять все меры к улучшению политучебы. Взяться в первую очередь надо за укрепление состава пропагандистов, повышение их методической подготовки и общего политического уровня. Надо принять все меры к тому, чтобы политучебный год закончить с высокими показателями.

Комсомольская правда
344

СОРЕВНОВАНИЕ ГРУППОРГОВ

РАЗГОВОР ПО ДУШАМ И ПОМОЩЬ

Не так давно группорг Трещалов стал замечать, что его комсомолец Двинянинов Гера стал пассивен в работе, молчалив на групповых собраниях. Такое положение заинтересовало группорга. Для того чтобы поговорить по душам с комсомольцем, он решил сходить на квартиру.

Двинянинов живет в общей комнате на частной квартире. Тесно и неудобно в его комнате. Готовиться к читкам газет дома нет никакой возможности. Это беспокоило Геру и заставило его задумываться.

—Почему сейчас не чувствуется твоего участия в соревновании группы?—спросил Трещалов.

Гера об'яснил группоргу.

—Я хочу выполнить свои обязательства и не быть в хвосте. Но дело вот в чем: ты знаешь, что нам повысили нормы, но я их не выполняю, в результате понизился заработок. Разве это не заставляет задумываться и не отражается на моем материальном положении? Как живу на квартире, сам видишь. Нет возможности готовиться к занятиям, а я учусь на курсах бригадиров и мастеров; чтобы не отстать в учебе, надо крепко готовиться к занятиям.

Группорг обдумал положение комсомольца, об'яснил ему, почему увеличены нормы—они до сего времени были заниженными, их легко можно выполнить.

В конце беседы договорились уплотнить рабочий день Геры, приложить больше сил всей его бригаде.

Так и сделали. Сейчас бригада Двинянинова месячный план перевыполнила. Значит нормы не причем.

Двинянинов работает в редколлегии стенной газеты, нашел время и место читать книги—уходит читать в красный уголок, неплохо и учится. Прочитал „Тихий Дон", „Бруски" Панферова, „Железный поток" Серафимовича и „Поднятую целину". Беседа группорга по душам помогла Двинянинову.

Настроение теперь у него хорошее. Свои обязательства ко дню проверки договора группы он дал слово выполнить.

Комсомолец Шишкин работает бригадиром на выделке фуганков. Он заявил, что „у него нет желания к работе, какое было в первое время, как начал работать. Мне хочется учиться,—так заявил он группоргу.

—Если не буду учиться, отстану в общеобразовательном уровне от молодых рабочих, которые учатся сейчас в ФЗУ, хотя я и бригадир. Я чувствую слабую подготовку и это меня беспокоит.

После того, как Шишкина послали учиться на курсы мастеров, он почувствовал себя лучше, бодрее.

Комсомольская организация начинает изучать настроения не только комсомольцев, но и беспартийной молодежи. Рабочий из бригады Двинянинова бывшей воспитанник наркомата юстиции Леванов Алеша рассказывает о себе комсомольцам:

—В школе наркомюста учился 4 года, имел один побег. Беспризорничал. Жил по детдомам. Из школы вышел 31 августа 1934 года. Администрация школы, как выпускнику, дала возможность прожить после выпуска 4 месяца в стенах школы.

Работал я в школе, заработка хватало. Приобрел самое необходимое для жизни. Было во что одеться.

После школа меня направила с группой товарищей на комбинат „Политехоборудование". Началась самостоятельная жизнь.

Ребята задают вопрос: „Почему, Алеша, ты сейчас в стороне от комсомола, не хочешь быть вместе с нами, сторонишься? Почему тебя не видать в клубе?".

Первый раз об этом комсомольцы разговаривали с Алешей Левановым.

—Ну в чем я пойду сейчас на собрание?—говорит он. Кое-что я приобрел в школе, у меня отобрали здесь в общежитии, когда арестовали моих товарищей по школе за воровство. Мне не поверили, что мои вещи заработаны честным трудом, сочли их ворованными, потому что я тоже наркомюстовец. Остался я в том, в чем стою перед вами.

Ходить на собрания и учиться у меня нет настроения, потому что думаю все о том, как бы немного одеться. После работы я никуда не хожу. Ничто меня не интересует.

Придет лето и у меня все будет,—заявил Леванов.

—Почему именно летом, а сейчас нельзя быть вместе с нами?

—Летом я работать не буду и проживу лучше вас.

Алеша дал понять, что с фабрикой рассчитается и опять пойдет по старой дороге.

Группорг Трещалов и комсорг Грухин уделяют внимание этому парню. Комсомолец Двинянинов помогает ему работать, учит его, как надо заправлять инструмент. Алеша не хотел ходить учиться на гостехэкзамен, сейчас ходит. Комсомол поднимает вопрос перед администрацией о помощи. Нужно приобрести ему необходимую одежду, белье.

Алеша дал слово быть вместе с комсомолом, бросить свое прошлое навсегда.

—Я понимаю, что надо учиться,—говорит Леванов,—но на меня смотрят как на воспитанника наркомюстовца—беспризорника и вора. Если я буду работать хорошо и мне помогут научиться, чтобы мог заработать на жизнь, я буду очень доволен и благодарен, мне хочется жить так, как живут все, честно трудиться.

Группа Трещалова взялась сделать из бывшего беспризорника хорошего, честного производственника и строителя социализма. А таких как Леванов на комбинате работает много.

(„Политехоборудование" деревообделочный цех)
Костырев

ВСЮ ЗИМУ БЕЗ ПРОПАГАНДИСТА

345

Комсорг Ренжин шангинской сельхозартели, Стародубцевского сельсовета, Даровского района, рассказал о недостатках работы своей организации.

Все 7 комсомольцев и 6 человек беспартийной молодежи совершенно не выписывают газет, а отсюда, как следствие, комсомольцы не знают основных решений партии и правительства.

Из 7 комсомольцев 6 окончили только ликпункт и дальнейшей работы с этими товарищами не проводится.

Комсомолки Беспятых Наташа, Прозорова Феня, Дуня и Мария почти не умеют писать и читать.

С осени комсомольцы и молодежь колхоза учились в политшколе, но скоро учеба прекратилась. Выделенный райкомом пропагандист тов. Прозоров (председатель рабочкома МТС) руководить школой отказался. Ренжин неоднократно сообщал в райком тов. Кочетову и Овчинникову, чтобы выделили другого пропагандиста, но просьба прошла мимо ушей райкомовцев.

Секретарь райкома тов. Кочетов постоянно говорит одно: „Организуйте дело на месте". А что мы организуем, где возьмем пропагандиста, когда нет ни одного комсомольца, который мог бы по-настоящему читать.

У ребят есть большое желание научиться грамотно читать и писать.

— Обращались мы,—говорит тов. Ренжин,—в соседнюю школу сельсовета, чтобы кто-нибудь из учителей хотя проводил занятия, но нашу просьбу и школа не поддержала.

Райком комсомола слабо занимается вопросом развертывания массово-политической работы во время весеннего сева.

ПОКАЖИТЕ ХОРОШИЕ РЕЗУЛЬТАТЫ УСПЕВАЕМОСТИ

Комсомольская политшкола строительного цеха Ижстальзавода состоит из 16 комсомольцев и 3 беспартийных. За время учебного года не было ни одного срыва занятий политшколы.

Лучшим слушателем политшколы является комсомолец Колупаев. Колупаев—группорг, с работой справляется. На занятия школы приходит подготовленным, зачеты Колупаев сдал на „отлично".

Хорошо учится и Кулемин—бригадир молодежной бригады, лучший ударник-штукатур.

За время учебн. года Кулемин не имеет ни одного прогула.

Серьезно готовится к занятиям и комсомолец Мирошин. В прошлом он учился слабо, получал неуды. Сейчас вышел в шеренгу ударников, нет неудов, а есть „хорошо".

Наряду с этими есть и такие комсомольцы, которые относятся к политучебе безответственно.

Комсомолец Корякин в прошлом учился хорошо, а сейчас на занятия приходит неподготовленным, в школе нарушает дисциплину, имеет неуды.

Все эти недостатки комсомольская политшкола должна изжить.

М. Зылев

Цена 5 коп.

ПРОЛЕТАРИИ ВСЕХ СТРАН, СОЕДИНЯЙТЕСЬ!

16 АПРЕЛЯ 1935 г. № 69

КИМ

КОМСОМОЛЬСКОЕ ПЛЕМЯ

ГОД ИЗДАНИЯ ПЕРВЫЙ

Адрес редакции: гор. Киров, ул. К. Маркса, дом 84

— ОРГАН ОРГБЮРО ЦК ВЛКСМ КИРОВСКОГО КРАЯ —

Котельнич не исключение

Комсомол „слабо сочетает свою производственную деятельность с образованием и под'емом культурного уровня масс молодежи. Он больше уделяет внимания хозяйственным вопросам, чем идейному воспитанию молодежи. Много командования, мало наставлений, терпеливых раз'яснений. Много подражания различным общественным организациям, мало, ничтожно мало того, что свойственно и что необходимо молодежи",—такой коренной недостаток отметила партия в работе комсомола.

Оргбюро ЦК ВЛКСМ проверило практику работы котельничского райкома. В итоге проверки вскрыто, что котельничский райком на своих заседаниях обсуждал главным образом вопросы хозяйственного порядка—о торговле хлебом, о работе швейпрома, о посевной кампании, о работе сельпо и т. д. При выезде в первичные организации инструктора и члены бюро райкома занимались не развертыванием внутрисоюзной работы, а собиранием сводок о работе колхозов, о сортировании семян, о выполнении финплана.

Содержание работы первичных организаций также ограничивалось кругом хозяйственных вопрос—тем же сортированием семян, сбором золы, вывозкой навоза. Лучшая в районе первичная комсомольская организация колхоза „Заветы Ильича" за три месяца обсуждала на своих собраниях два раза о подготовке к посевной, о контрактации льна, о сельписьмоносцах. Вопросы работы среди молодежи ни разу не ставились на обсуждение комсомольской организации.

Одинок ли Котельнич? Посмотрите практику своей работы, и вы убедитесь в обратном. Указание партии о коренном недостатке в работе комсомола в одинаковой степени относится ко многим организациям.

Плохо то, что указание партии о необходимости поставить воспитание молодежи центральной задачей во всей повседневной работе комсомола первичными и районными организациями реализуется крайне медленно.

Руководители ряда районных организаций никак не могут понять: как это главное воспитание? Кто же будет заниматься промфинпланом, семенами, конем, навозом, посевной кампанией? Такой взгляд вытекает из неправильного понимания указаний партии. Если партия ставит вопрос об усилении воспитания, это означает дальнейший рост активности комсомольцев и молодежи на всех участках социалистического строительства. Речь идет о том, что комсомол должен воспитать у молодежи большевистские качества, чувство ответственности за осуществление задач партии. Речь идет о воспитании в комсомольцах и молодежи непримиримости к врагам партии и рабочего класса, всему тому, что противоречит духу коммунизма. Воспитать в молодежи качество самоотверженности, самопожертвования в интересах общего дела.

Воспитывать молодежь—это значит рассказать ей ужасы капиталистической эксплоатации и произвол самодержавия. Рассказать молодежи на примерах, как лучшие сыны большевистской партии отдали свою жизнь в борьбе за освобождение трудящихся. Наша молодежь не знает кошмарного прошлого, а раз она не знает прошлое, она нередко не удовлетворена настоящим. Надо показать на конкретных примерах, какой ценой завоевана настоящая радостная жизнь. Пусть в повестке дня комсомольских собраний будут рассказы старых большевиков об их борьбе с самодержавием и капиталистами. Пусть старые рабочие расскажут о том, как их эксплоатировали капиталисты. Пусть старые женщины расскажут, как их угнетали. Пусть знает молодежь ужасы безработицы, нищеты и голода, фашистского террора, царящих сейчас в странах капитала.

К разрешению хозяйственных вопросов комсомол должен подходить с точки зрения обеспечения политической работы, гарантирующей выполнение задач партии. Рабочего парня надо воспитывать, чтобы он берег станок, честно работал, молодого колхозника воспитывать, чтобы он берег коня, социалистическую собственность, чтобы он добросовестно работал в поле, воспитывать в молодежи настойчивость в овладении техникой и наукой, и тогда роль комсомола неизмеримо вырастет в осуществлении воли партии о построении бесклассового социалистического общества во второй пятилетке.

Задача коммунистического воспитания молодежи предъявляет повышенные требования в первую очередь активу, руководителю первичной организации, работникам райкома. В комсомоле нужен тип культурного, чуткого руководителя—тип воспитателя молодежи. Поэтому актив сам в первую очередь должен засесть за изучение истории партии, текущей политики, повышать свой культурный уровень. И тот активист, который не работает над собой, не может оставаться руководителем.

Осужденная практика работы и руководства котельничского райкома должна быть учтена каждым райкомом и каждый райком из решения оргбюро по Котельничу должен сделать практические выводы и на основе указаний партии о воспитании энергично взяться за перестройку работы.

Пролетарии всех стран, соединяйтесь!

№ 90 (3035)

18 ЦЕНА 10 коп. АПРЕЛЯ 1935 г. ЧЕТВЕРГ

КОМСОМОЛЬСКАЯ ПРАВДА

Орган Центрального и Московского комитетов ВЛКСМ



ЗА МАССОВОЕ ОВЛАДЕНИЕ СПОРТИВНОЙ ТЕХНИКОЙ

Решение ЦК ВЛКСМ и оборонных организаций о сдаче военно-технического экзамена в 1935 году требует от комсомольцев определенных навыков, высокой техники. В 1935 году должен быть подготовлен миллион новых значкистов ГТО первой ступени, 20.000 человек должны сдать нормы ГТО второй ступени и 700.000 детей должны надеть значки БГТО («Будь готов к труду и обороне»).

Подготовить за год 20.000 значкистов ГТО второй ступени, в то время как сейчас мы имеем лишь одну тысячу, — это огромная и ответственная задача. Подготовить 20.000 значкистов ГТО второй ступени можно только в том случае, если имеется массовое физкультурное и спортивное движение, если одержаны успехи в области овладения спортивной техникой. Имеем ли мы эти условия? Да, имеем!.

Велика армия значкистов ГТО 1-й ступени, бурно растут спортивные рекорды: только за январь и март установлено 50 всесоюзных рекордов. Спортсмены **Попов, Шатов, Амбарцумян** и **Кошелев** побили мировые рекорды по тяжелой атлетике; **Кузнецова** установила новый мировой рекорд по конькам. **Романов** побил мировой рекорд в прыжке с шестом. Отважные советские лыжники перечертили карту нашей родины маршрутами героических переходов. Бесспорно выросли техника, тактика и стиль у наших тяжелоатлетов, легкоатлетов, хоккеистов, боксеров, футболистов и конькобежцев. Выступления наших легкоатлетов, боксеров и борцов за границей явились триумфом советского спорта. Богатый соревнованиями зимний спортивный календарь 1934—35 г. показал рост и выдвижение **молодежи.** Но все эти отличные успехи — только начало.

Тов. **Косарев** четко сформулировал основную задачу спортивной работы на лето 1935 года: **«Советские спортсмены должны не только улучшить всесоюзные рекорды, но и бить мировые. 1935 год должен явиться годом мировых рекордов в советском физкультурном движении».**

Советские физкультурники понимают задачу побития мировых рекордов не как голое рекордсменство, а как стимул для улучшения всей физкультурной деятельности. Спортивная работа — душа массового физкультурного движения. Борьба за спортивную технику означает борьбу за выносливость физкультурника, укрепление его здоровья, всей мускулатуры, за развитие большей отваги, смелости и лучшей ориентировки. Правда, некоторые физкультурные организации поняли задачу овладения спортивной техникой более чем своеобразно. «Комсомольская правда» в свое время печатала материалы о горе-руководителях, отделивших лучших спортсменов от всего физкультурного движения в замкнутые группки, обязав их заниматься только спортом. Это привело в ряде спортивных школ к нездоровым настроениям. Задача заключается в том, чтобы мы имели **массовый рост спортивной техники,** чтобы из 50 лучших спортсменов СССР по любому виду спорта каждый имел такие технические результаты, которые бы незначительно отличались от результатов лучшего рекордсмена. Нам нужны тысячи и тысячи отличных рекордсменов бегунов, пловцов, лыжников и конькобежцев.

Ошибки и недостатки массовой и спортивно-технической работы заключаются в организационной слабости многих физкультурных организаций, невнимании к значкисту, засоренности инструкторского и организационного аппарата чуждыми, разложившимися элементами.

Народный комиссар обороны т. **Ворошилов** неоднократно указывал на то, что физкультурник, сдавший нормы, очень часто оказывается забытым, предоставленным самому себе.

ВСФК СССР следует организовать в этом году ряд массовых проверок работы со значкистами и установить регулярную проверку каждого значкиста: скажем, раз в год или в два года обязать значкиста вновь сдавать нормы, введя такие же зачетные книжки, как у «ворошиловских стрелков».

Надо создать такое положение, чтобы комсомольские организации на производстве, в колхозе, руководящие комсомольские организации знали, кто идет в ряды физкультурников и в аппараты советов физкультуры. Там, где куется здоровье, энергия и сила миллионов, там мы должны быть особенно бдительны.

Совершенно недостаточное внимание уделяется спортивной базе. Стадионы, площадки, водные станции, ринги до сих пор находятся на попечении у малоквалифицированных работников.

Близок летний физкультурный сезон, а дело производства и снабжения спортивным инвентарем — трусиками, майками, туфлями, ракетками и мячами — обстоит плохо.

Только в прошлом году физкультурные организации стали приучаться к единому спортивному календарю, к жесткому его выполнению. Научно-исследовательские институты физкультуры ощупью подходят к насущным задачам массового движения. Продолжают отставать спортивные результаты по ряду крупнейших видов спорта: по гребле, плаванию, гимнастике, баскетболу.

Физкультурная и спортивная работа **в колхозах** находится в самом зачаточном состоянии.

Комсомольские организации, советы физкультуры должны обратить особое внимание на постановку физкультурной и спортивной работы в колхозной деревне. Футбольные матчи между лучшими молодежными бригадами Северного Кавказа, проведенные осенью 1934 года, могут служить примером, как надо организовывать на почве физкультурной работы колхозную молодежь и приближать ее к комсомолу.

Григорий Величко об'единил в футбольных и легкоатлетических командах лучших парней и девушек колхоза. Вся молодежь через физкультуру приучилась к чистоте, опрятному костюму, дисциплине и вежливости. В конечном результате все это способствовало повышению производительности труда. А каких отборных и замечательных ребят послали величковцы в армию!

В каждом колхозе можно и нужно создать физкультурные кружки, самодеятельным порядком начинать строительство спортивных площадок, добиваясь затем выделения средств на сооружение спортивных баз. Если колхозные комсомольцы правильно подойдут к физкультурной работе, они всегда сумеют найти условия для развития физкультурной и спортивной учебы.

Физкультура и спорт — кровное дело комсомола. Каждая комсомольская организация должна видеть в своей массовой и оборонной работе физкультуру и спорт, в соревнованиях на воде, гаревой дорожке и футбольном поле, могучее средство воспитания здоровых, инициативных и преданных родине молодых граждан.

НАВЕСТИ БОЛЬШЕВИСТСКИЙ ПОРЯДОК В АЭРОКЛУБАХ

Всем организациям ВЛКСМ и Осоавиахима

Обследование аэроклубов ивановского, тульского, завода им. Горбунова, харьковского, ростовского, шахтинского, махач-калинского, грозненского, бежицкого, запорожского, луганского, рязанского и омского вскрыло неудовлетворительную их работу. Аэроклубы оторваны от предприятий, не имеют членов клуба, правлений, ревизионных комиссий, не ведут работы на предприятиях. В летные, парашютные и планерные группы аэроклубов все еще попадают лица с совершенно недостаточной общеобразовательной, политической и физической подготовкой. Отсев в процессе обучения во многих аэроклубах достигает 50—70 процентов. Стоимость обучения неимоверно высока. **Во всех аэроклубах отсутствует надлежащая дисциплина и внутренний распорядок. Руководители и инструктора в большинстве не являются примером для обучающихся.** Многие аэроклубы не имеют учебных помещений, обучающиеся не обеспечены самым необходимым обмундированием и учебными пособиями. Особо плохо работают махач-калинский, тульский, харьковский и ростовский аэроклубы.

Горкомы, обкомы, крайкомы, ЦК комсомола нац. республик и советы Осоавиахима мало и неконкретно занимаются аэроклубами.

ЦК ВЛКСМ и ЦС Осоавиахима предлагают обкомам, крайкомам и ЦК комсомола нац. республик, областным, краевым и республиканским советам Осоавиахима:

1) В двухмесячный срок организационно оформить и привести все аэроклубы в образцовый порядок. Провести кампанию по вступлению в юридические члены аэроклубов хозяйственных, профсоюзных, комсомольских, осоавиахимовских и др. организаций. Провести конференцию членов клубов, избрать работоспособные правления, ревизионные комиссии. Утвердить уставы аэроклубов.

2) Персонально пересмотреть руководящий инструкторский и обслуживающий состав аэроклубов. Недисциплинированных, халатно относящихся к своим обязанностям, не соответствующих по тем или иным причинам из аэроклубов исключить. Укомплектовать аэроклубы лучшими командирами запаса, политработниками и комсомольскими активистами, создав для их работы хорошие материально-бытовые условия.

3) Установить следующий порядок комплектования летных, планерных и парашютных групп аэроклубов:

все принимаемые должны быть рекомендованы организациями, вступившими в члены аэроклуба и заключившими с клубом договоры об оплате обучения;

при приеме каждый поступающий должен пройти мандатную, общеобразовательную и медицинскую комиссии;

при комплектовании летных групп преимущество давать планеристам. Аэроклубы должны свое комплектование наладить, так чтобы уже с 1936 г. летные группы были укомплектованы только планеристами.

4) Всю работу аэроклубов вести на основах самоокупаемости, запретив бесплатное обучение по всем специальностям и бесплатное обслуживание организаций как массовыми, так и специальными видами авиационной работы.

5) Обеспечить аэроклубы помещениями, учебными пособиями, создав нормальные условия для учебной и физкультурной работы членов аэроклуба. **Добиться такого положения, чтобы в летных подразделениях аэроклубов на всех занятиях и на аэродромах были образцовая дисциплина и четкий распорядок.** Решительно бороться с раздуванием штатов аэроклубов, строя работу главным образом на общественной самодеятельности членов аэроклуба. Надо организовать подготовку авиационных кадров в аэроклубах так, чтобы без отрыва от производства работали не только обучающиеся, но и инструктора, летчики, техники, планеристы, парашютисты и авиамоделисты. Всемерно снизить стоимость обучения, и уже в 1935 г. добиться, чтобы обучение пилота без отрыва от производства стоило не свыше 4.000 рублей.

Аэроклубы должны стать самыми культурными, любимыми рабочей молодежью добровольными организациями, где бы каждый комсомолец, молодой рабочий, колхозник могли получить не только авиационные знания, но и разумный отдых и развлечение.

6) Потребовать от всех аэроклубов в течение летнего периода широкого развития всех видов массовой авиационной работы (авиационные массовки для отдельных предприятий, планерные и авиамодельные состязания), физкультуры и стрелкового спорта.

7) ЦК ВЛКСМ и ЦС Осоавиахима предупреждают все организации, что аэроклубы, которые не упорядочат своей работы, будут закрыты и их материальная часть будет передана в лучшие аэроклубы.

8) Секретарю ЦК ВЛКСМ т. Горшенину и начальнику авиации Осоавиахима СССР тов. Гельферу проверить выполнение настоящего постановления и в первой половине июля доложить на бюро ЦК ВЛКСМ и президиуме ЦС Осоавиахима.

Секретарь ЦК ВЛКСМ
А. КОСАРЕВ.

Председатель ЦС союза Осоавиахима СССР
Р. ЭЙДЕМАН.

НЕОБХОДИМЫЕ ПОПРАВКИ

(Вниманию удмуртского обкома ВЛКСМ)

Удмуртский обком ВЛКСМ об'явил конкурс комсомольских групп и организаций завода, города и строительства. Слов нет—здоровое намерение обкома укрепить группу, первичную организацию, поднять на более высокий уровень их работу. При правильном определении содержания конкурса бесспорно можно добиться оживления и улучшения качества внутрисоюзной работы.

Разработанные удмуртским обкомом комсомола условия конкурса имеют существенные недостатки. Основная задача комсомольской группы—работать с каждым в отдельности комсомольцем. Это означает необходимость изучения настроений и запросов комсомольцев и молодежи и на основе изучения развертывание разнообразных форм союзной работы. Ведь не все комсомольцы имеют одинаковые стремления.

Один хочет быть инженером, техником, другой летчиком, третий изобретателем, многие недавно пришедшие на производство комсомольцы и молодежь просто хотят поднять свою производственную квалификацию. И досуг свой молодежь и комсомольцы хотят проводить по-разному: одни хотят участвовать в драмкружке, другие в музыкальном, третьи учиться играть в шахматы и т. д. И в удовлетворении всех этих здоровых запросов молодежи группа и первичная организация должны оказать помощь и проявить свою организационную роль.

Однако условия конкурса ограничивают работу группы и первичной организации периодом, когда молодежь и комсомольцы находятся на производстве. А вот как охватить своим влиянием молодежь и комсомольцев после „заводского гудка", как это ставит „Комсомольская правда", т. е. что надо делать в бараке, молодежном общежитии, на квартире комсомольца и молодого ударника. Об этом обком в разработанных условиях не обмолвился ни одним словом. Всем не секрет, что нередко комсомолец на производстве хороший ударник, в комсомольской организации активен, а в семье груб, в быту неряшлив. Сколько еще безобразий и бескультурья в бараках и общежитиях. Сколько еще хамского отношения к девушке и т. д. Над этими вопросами серьезно начинают работать передовые организации Союза и края. И крайне странно кажется, когда обком не ориентирует организации на эти вопросы.

Партия с особой остротой поставила задачу воспитания детей. Воспитание детей—важнейшая задача комсомола. Работать над воспитанием детей должна в том числе и комсомольская группа и тем более первичная организация, а обком не ставит эту задачу в своих условиях.

Условия конкурса ограничивают работу группы и первичной организации тремя вопросами: 1) политучеба, 2) военно-технический экзамен, 3) техучеба.

Вопросы же внутрисоюзной работы почти не нашли никакого отражения.

Не совсем ясное направление в постановке политвоспитания дает раздел условий конкурса по политучебе. В разделе поставлены задачи: охватить всех без исключения комсомольцев политучебой, добиться стопроцентной посещаемости и усвояемости на „отлично" и „хорошо", обеспечить слушателей школ учебниками, бумагой и др. Все это правильно. Но почему обком считает ненужным сказать группам и первичным организациям о том, что партия поставила перед комсомолом задачу изучения истории ВКП(б), как дооктябрьского, так и особенно послеоктябрьского периода? Не включил обком и никаких показателей, гарантирующих высокое качество политвоспитания.

И наконец последнее замечание по конкурсу. Обком постановил: „Руководство конкурсом возложить на тройку при обкоме ВЛКСМ в составе Хозрина, Васильева и Корепанова". А кто будет руководить конкурсом в цехе, на предприятии? Тоже тройки? Разве задачи укрепления первичных организаций и повышения качества их работы дело специально созданных троек, а не всего в целом обкома, горкома, комитетов?

Конкурсом должен руководить обком, горком, комитеты, первичные организации, а не тройки.

Дела одной политшколы

Гудок. Комсомольцы шубно-овчинного завода кончают работу, приводят в надлежащий вид рабочее место и один за другим спешат в комитет комсомола.—Сегодня занимается начально-комсомольская школа,—выходя из цеха, говорят комсомолки.

В комитете собрались комсомольцы первой смены. Заместитель секретаря комитета Идолов начинает занятия. Перед ним журнал „Спутник агитатора".

— Сегодня проработаем доклад тов. Молотова на VII с'езде советов,—обращается он к слушателям.

Идолов начинает с оговорки:

— Вечерней смене я читал этот материал, вы же послушайте, что расскажу из своей памяти.

Началась лекция. В комитете тишина. Кто-то, облокотившись на стол, смотрит в газету. Комсомолка Зыкина выбрала удобное место, села за стол и заснула, прервал ее сон пронзительный голос Идолова:

— На этом кончаю.

— Кому что не понятно, задавайте вопросы.

Началось обсуждение материала. Руководитель задает вопросы. Комсомольцы думают как отвечать. Ковязину Идолов предложил вкратце об'яснить, что он понял из его лекции.

— Я ничего не понял,—говорит Ковязин,—спроси лучше других, а я еще раз послушаю.

— Ну, кто расскажет?

Молчание.

— Тогда я вас буду спрашивать.

— Тов. Дубовцев, скажите, что такое Брестский мир?

— Не знаю.

— Но ведь я говорил о нем,—начинает „об'яснять" вторично:

— Во время гражданской войны мы послали Троцкого за границу, но он ничего не сделал, потому что придерживался такого мнения: ни за войну, ни за мир. У нас в то время отобрали Украину и много мелких колоний, принадлежащих СССР (?).

Комсомолки Дубовцева и Юферева предлагают Идолову кончить занятия: „Потом пойдем, а сейчас домой надо итти".

Их мнения поддерживает комсомолка Зыкина: ей хочется спать.

— Все равно я ничего не поняла сегодня,—заключила она.

— Я не подготовился к занятию,—оправдывается Идолов,—надо что-нибудь другое начать прорабатывать, а мне Опарин предложил об этом рассказать вам.

— Да,—присоединяется к руководителю комсомолка Шарапова,—я сегодня ничего не поняла, потому что сама не читала. Ну если немножко и вспомню, то меньше половины. Мне непонятно, что такое Лига наций.

Идолов вместо ответа задает ей вопрос:

—А знаешь ли, Шарапова, почему СССР предложил заключить пакты с другими государствами?

— Нет,—отвечает она.

— Слушайте, если вы спешите домой, мне тоже надо работать, я вам это поясню и сегодня разойдемся,—заявляет Идолов.

— Лига наций занимается вооружением государств и не дает им крепко вооружаться. Интересуется строительством новых заводов. Туда приезжают по одному человеку изо всех стран, СССР фактор, не хочет войны, хочет мира, потому и делает пакты. Ну, сегодня хватит. Эту тему мы еще раз проработаем. Я вижу, что вы слабо усвоили. Вам необходимо почитать журнал „Спутник агитатора", узнать, кто такой Молотов. Итак, можно разойтись.

Так шло занятие начально-комсомольской школы шубно-овчинного завода. Кто разрешил Идолову заниматься, поручил ему пропагандистскую работу, столь важную, серьезную в деле воспитания молодежи, когда он сам политически безграмотный? Что может остаться в голове слушателей?

Н. Костарев

Комсомольская правда 17/IX №220

О СОСТОЯНИИ КОМСОМОЛЬСКОГО ПОЛИТПРОСВЕЩЕНИЯ В КРАЕ

351

Решение кировского крайкома ВКП(б)

Крайком ВКП(б) признает постановку дела марксистско-ленинской учебы в комсомольской организации края неудовлетворительной.

Основным недостатком в постановке марксистско-ленинской учебы в комсомоле является низкий идейно-политический уровень занятий политшкол и кружков. В методах работы комсомольских кружков имеют место чуждая большевизму зубрежка, скучный пересказ отдельных глав учебников пропагандистами, отсутствие живой развернутой беседы с привлечением ярких фактов из истории партии и текущей политической жизни.

Райкомы комсомола и комсорги, вместо повседневного наблюдения за идейным содержанием политучебы, контроля за подготовкой к занятиям пропагандистов и самих слушателей, ограничиваются технической стороной дела: проверкой посещаемости, „накачкой" неаккуратных комсомольцев.

Райкомы ВКП(б) не организовали - повседневного контроля за идейным содержанием работы школ и кружков. Не выполнили решения крайкома об укреплении комсомольской политсети политически грамотными пропагандистами. Не контролируют первичные партийные организации, как они помогают комсомолу в постановке политучебы. Ряд райкомов (белохолуницкий, унинский, пижанский, шарангский, верхошижемский) стоят в стороне от комсомольской учебы.

Крайком считает совершенно недопустимым, когда в сети комсомольского просвещения, охватывающей 35 тысяч комсомольцев, в кружках по изучению истории ВКП(б) учится всего 2400 чел.

1. Исходя из того, что главной обязанностью комсомольских организаций является коммунистическое воспитание комсомола и молодежи, краевой комитет ставит задачей перед всеми комсомольскими организациями добиться коренного улучшения марксистско-ленинской учебы и в первую очередь изучения истории партии.

При всех райкомах и горкомах создать кружки по изучению истории ВКП(б), охватив этими кружками весь комсомольский актив.

Райкомам ВКП(б) обеспечить эти кружки проверенными, большевистски выдержанными кадрами руководителей.

Поставить работу кружков актива по изучению истории ВКП(б) так, чтобы они являлись примером и образцом для всей комсомольской сети учебы.

Во всех вузах и техникумах организовать кружки по изучению истории ВКП(б), обратив особое внимание на изучение истории партии послеоктябрьского периода и борьбы партии с уклонами и антипартийными группами.

2. Проверить все пропагандистские кадры и поднять ответственность за качество работы в комсомольских политшколах и кружках. Не допускать неподготовленных к занятиям пропагандистов.

Секретарям райкомов ВКП(б) лично проверять работу семинаров, пропагандистов; всех неподготовленных и неопытных руководителей семинаров заменить более подготовленными и квалифицированными партийными товарищами.

Организовать систематическую помощь со стороны парткабинетов комсомольским пропагандистам по подготовке их к очередным темам, снабжение литературой наравне с сетью партпроса и организации консультаций.

3. Указать белохолуницкому, яранскому, верхошижемскому, пижанскому, воткинскому, нагорскому, малмыжскому и шарангскому райкомам ВКП(б) на отсутствие помощи и заботы за состоянием комсомольского политпросвещения.

Предложить удмуртскому обкому ВКП(б) обсудить вопрос о слабой помощи комсомольским организациям в постановке воспитательной работы в граховском, вавожском, ярском, кезском райкомах ВКП(б).

4. Предложить редакции газеты „Кировская правда" и всем районным газетам систематически освещать материал о ходе политического воспитания среди комсомольцев и внесоюзной молодежи.

5. Поручить культпропу крайкома вместе с оргбюро ЦК КСМ по Кировскому краю рассмотреть план подготовки пропагандистов для комсомольской сети на 1935—1936 г. и внести на утверждение бюро крайкома. Из числа штатных пропагандистов в крупных районах выделить ставки комсомольским пропагандистам.

Цена 5 коп.

ПРОЛЕТАРИИ ВСЕХ СТРАН, СОЕДИНЯЙТЕСЬ!

18 АПРЕЛЯ 1935 г. № 71

КИМ

КОМСОМОЛЬСКОЕ ПЛЕМЯ

— ОРГАН ОРГБЮРО ЦК ВЛКСМ КИРОВСКОГО КРАЯ

СКОРО ПРОВЕРКА ПОЛИТИЧЕСКИХ ЗНАНИЙ АКТИВА

X пленум ЦК ВЛКСМ постановил: „В мае-июне 1935 г. провести проверку политических знаний актива, начиная с членов бюро обкомов, крайкомов, ЦК комсомола национальных республик".

Принимая такое решение, Центральный комитет ВЛКСМ исходил из того, что активным работником ленинского комсомола не может быть политически малограмотный товарищ. Руководителем передовой советской молодежи комсомольцев может быть только активист, систематически повышающий свой теоретический уровень, изучающий произведения Маркса—Энгельса—Ленина—Сталина.

Времени до начала проверки осталось немного. Каждый райком, горком, удмуртский обком должен проверить, все ли сделано с их стороны для обеспечения нормальной учебы актива.

Имеющиеся факты об уровне политических знаний руководящих комсомольских работников и их учебе говорят о слабой подготовке к предстоящей проверке. В краевой комсомольской организации вопрос о проверке политических знаний актива не поднят на принципиальную высоту. Можно смело сказать, что ряд руководителей районных организаций забыл об этом решении X пленума ЦК ВЛКСМ.

Политический уровень комсомольского актива в крае очень низкий. Вот несколько примеров, подтверждающих это.

Из проведенных оргбюро ЦК ВЛКСМ 40 человек заместителей секретарей райкомов по марксистско-ленинской учебе 32 никогда не читали речь Ленина на III с'езде комсомола. Многие зам. секретарей райкомов не работают над повышением своего политического уровня.

Пономарев, заместитель секретаря карсовайского райкома, за год не прочитал ни одной книги. Заместитель секретаря кезского райкома (УАССР) **Цепин** за свою жизнь произведения Ленина—Сталина не брал даже в руки.

Зам. секретаря зуринского райкома **Волков** на вопрос, что такое ленинизм, дал исключительно безграмотный ответ, не имеющий ничего общего с определением ленинизма.

Еще хуже с политподготовкой секретарей комитетов и комсоргов. Так например котельничский райком проводил проверку политических знаний комсоргов, пионерработников, актива. Из 22 проверенных больше половины не читали важнейших указаний партии о тех задачах, которые стоят сейчас перед комсомолом.

Можно привести десятки примеров политической неграмотности комсомольского актива. Но дело не в перечислении фактов. Дело в том, что политический уровень актива низкий, и актив должен серьезно работать над собой, если он хочет быть руководителем комсомольцев. С учебой же актива дело обстоит плохо. Возьмем для примера актив г. Кирова—секретарей комитетов и комсоргов.

Существующий при горкоме кружок комсоргов и секретарей комитетов систематически срывался из-за неявки слушателей. Сорвалось три занятия подряд. В районах тоже нет систематической учебы районного актива.

Пора, давно пора серьезно взяться за учебу. Пленум ЦК серьезно предупредил, что политически малограмотных активистов нужно отстранять от работы независимо от их положения. Эта линия по отношению к комсомольскому активу будет проведена.

Каждый райком должен немедленно выполнить решение крайкома ВКП(б) об организации в каждом районе кружка истории партии для актива.

Сейчас нужно приложить все силы к тому, чтобы к началу проверки притти политически подкованными. Особо серьезное внимание должно быть уделено вопросу изучения истории партии советского периода.

Активист должен хорошо знать борьбу партии с антиленинскими уклонами. Должен знать существо этих уклонов, уяснить себе, до какой низости скатились презренные охвостья контрреволюционной троцкистско-зиновьевской группы.

Всему активу надо понять, что выполнение указаний партии о том, что воспитание молодежи является центральной задачей комсомола, немыслимо без упорной работы над изучением Маркса—Энгельса—Ленина—Сталина в первую очередь самим активом.

ПО СЛЕДАМ НАШЕЙ КРИТИКИ

ВЫЗЫВАЕМ ГРУППУ ШАКЛЕИНА

Комсомольская группа (литейного цеха) завода „Кировский металлист" проработала заметку, помещенную в газете „Комсомольск. племя", о том, что комсомольцы не читают газеты, считает критику правильной. Мы обязуемся всем комсомольцам выписывать газету „Комсомольское племя" и агитатору тов. Перминовой проводить читку газет в обеденный перерыв и привлекать на нее беспартийную молодежь и старых производственников.

К первому сентября прочесть художественную литературу: Шолохова „Поднятая целина", „Тихий Дон", Горького „Мать", Фурманова „Чапаев", Либединского „Неделя", „Тяжелый дивизион", „Похождение бравого солдата Швейка", в процессе чтения обсуждать на группе произведения—что понравилось.

Вызываем на соревнование группу тов. Шаклеина.

Перминова, Утробина, Митрофанова, Опахина

КРОВНОЕ ДЕЛО ЛЕНИНСКОГО КОМСОМОЛА

Из доклада секретаря ЦК ВЛКСМ тов. С. А. САЛТАНОВА

На годы, прошедшие после исторических постановлений ЦК нашей партии, советская школа в значительной степени выросла, повысилась качество и преподавания в ней. Несмотря на это, основная политико-воспитательная работа в школе все еще не достигла качественного перелома.

Партия, правительство и лично товарищ Сталин, уделяя огромное внимание школе, требуют от комсомола, от органов Наркомпроса усиления нашей работы по коммунистическому воспитанию учащихся, обо всем работе не выжидать до урока тех новых задач и тех новых требований, которые сейчас предъявляются к воспитанию детей в школе.

Вопрос о коммунистическом воспитании в школе — это не какая-то отрезная капелька. Это серьезная и решающая задача. Это суть нашей работы в школе.

Есть еще среди нас и воспитывающие люди, которые, видимо, по классовой сознательности, по уровню своего развития, по общей грамотности, по своим взглядам и привычкам соответствуют не новому периоду жизни нашей страны, — периоду социализма.

Среди наших школьников, которые в своей массе представляют безусловно здоровую советскую поколение и являются сознательными патриотами своей родины, имеются еще и такие, у которых в сознании, в привычках имеются пережитки капитализма, взятые старого прошлого, которые нам школа и наша воспитательная работа должны преодолеть, изжить. Должны проявляться капитализма в сознании детей без серьезной повседневной воспитательной работы не изжить. Нельзя думать, что они сами по себе уничтожатся с ростом социализма. Это вредненькая теория. Тут нужна острая серьезная и решительная борьба.

До последнего времени вскрыт ряд фактов хулиганства, взрослость, разгульности и других вещественных для советского школьника пристрастий. Они появляются и живут в школе чуждые привычки, которые имеются в среде немытой части советских школьников. Как отстаивать за них? Отвечаем: вы с ними боритесь.

Такие явления могли проникнуть в советскую школу в результате недостаточной бдительности, в результате наших большевистской работы.

Надо понять, что разгромленные остатки классового врага, окончательно еще не добитые, пытаются всеми мерами, всеми способами, удвоившись за эти старые, капиталистические пережитки в сознании людей, отравить школьников, привить им старые понятия, старые навыки и обычаи, несовместимые с сегодняшним днем нашей страны, им чуждые с ближайших будущих дней.

Ныне, не в одном месте, если мы проанализируем факты вредительской работы классового врага в школе, мы не встретим, или правило, отдельный вредительский акт, а мы встретим работу в законспирированной форме, прикрывается внешностью, скрыто влиять на детей. Вспомним на эти изощренную «формотворческую» роль, которая сейчас под школ Москвы, Ленинграда и других городов. В большинстве случаев эти течения «формотворческой» роли, контрреволюционные по своему содержанию, сопровождались не менее характерной приписной: разумеется, разрыв с теорией, знание через 4 дня восьмое. Если знать далее только эту приписку, то и она сама указывает на полную пра вильную работы педагога и найдет своей силы для них какой особой организации, которая принесет вред ученику, если он не поступается.

Если все, воспитательных сигнал, идет до школы, то, где не работает все, где мы не организуем воспитание, там работает враг.

У нас есть все причин страна передовая социалистическая, страна, написанная на своих боевых знаменах лозунг победы над ней в буржуазных капиталистических, социалистическое общество, страна, поставившая своей задачей ликвидацию остатков эксплуатации в сознании и сознании людей, — эта страна обратится со всей революционной силой для борьбы против школьников в коммунистическом духе.

Задача воспитательной работы в школе в том числе и задача комсомола, заключается в том, чтобы сломать всех школьников, поднять на эту борьбу за коммунистическую молодь, за правильное воспитание детей в духе преданности советской родины. В этом — творение задачи воспитательной работы школы. Практически это значит:

воспитать в каждом школьном воспитанности, дисциплинированности, исполнительности, не допустить ни одного случая безответственного отношения к делу, к делу партии, к делу Ленина — Сталина;

воспитать в чувства ненависти и нетерпимости ко всем врагам рабочего класса, ко всем, даже маленьким проявлениям чуждого влияния;

воспитать чувство глубокой любви, чувство безмерной преданности нашей великой советской родине, воспитать гордое чувство советского гражданина;

воспитать чувство ленинского интернационализма, основанное служении делу мирового пролетариата, чувство пролетарской братской взаимности ко всем национальностям;

воспитать сознание коммунистического отношения к труду, как к решающему отношению в общественной собственности;

воспитать у каждого советского ребенка качества, присущие нашей партии и стране, — глубокую убежденность, волю и настойчивость, героизм и преданность, энергию и инициативу в учебе и работе, революционный размах в отношении к осуществлению поставленных задач.



Воспитать физически здоровое, бодрое молодое поколение.

Воспитать дисциплинированных, честных молодых граждан нашей страны, для которых важно проявление не только внешнего порядка, была бы жизнь построена, например, в интернате;

воспитать чувство коллективизма, чувство дружбы, уважение к школе, учителю, инструктору.

Вот что, на мой взгляд, должно быть содержанием, суть всей воспитательной работы.

В чем главные недостатки нашей воспитательной работы? Первый в том, что она плохо проводится крайне узко, ограниченно, все сводится к тому, чтобы внешними школьными средствами воспитать учащихся, как говорится, в духе Красной армии, в Парижской коммуне, в духе работников, в годовщину Октября: свой ребенок — и все. Это, конечно, нужно, но это только часть работы. Многие школы шли по пути, являются такие вопросы, как утренники, расследования, недопущение произвола учащихся, как закрепление работы учащихся с самых отсталых, последних, как борьба с курением среди учащихся.

Товарищи, обследование по вопросу ЦК ВЛКСМ ряд сельских школ показало только примеров небрежности самих учителей, которые иногда показывают личный пример потребительства, иждивенчества.

Мы требуем от школьников внимательности, но не всегда сами учителя бывают внимательны в отношении учащихся.

Иногда учителями допускается абсолютно неверными приемы «воспитательного воздействия» в отношении школьников.

В Ессентуках, в 24-й школе, учеников, опаздывающих в школу, выгоняли штрафу, а некоторых даже ставили на колени. В Сталино-Кузнецком районе примеров под кадр было более. Не тому, что вы, роль была отведена у учителей с неправильным или в детях системой физического воздействия. В одной деревне так прямо и говорили, что учительница, только обещается применить к детям методы физического воздействия, а заставить это выучить-ся-воспитанию воспитанию.

Какие взаимоотношения должны быть между учителем и школьниками? Это разница по отношению к вашей советской школе и коллективно-воспитательной работе?

Надо особо подчеркнуть опасность, заключающуюся в том, что некоторые школьные работники в работе своей чувствуют дружбу, увлечение и школе, увлекаются внешними родовыми вещами.

Среди работников комсомола есть и такие люди, которые не замечают, что за производственно хулиганскими скрывается нечто более, чем простая шалость. Они считают, что хулиганство — это просто теперь, в наших условиях, есть антисоветская работа, работа классового врага. Иные хулиганства надо понимать, об этом говорит нашей партии и сейчас и установлено. Наряду с этим нужно усилить нашей воспитательной комсомольской работы мы будем применять и хулиганам, и особенно на классных хулиганах и их организаторов, все меры карательной политики против пролетарской диктатуры.

Следующий крупнейший недостаток нашей воспитательной работы — это отсутствие. В достаточно воспитательной работы мы ориентируемся на таланты и на одаренных, забывая, что простое это таланты и есть основа среднего ученика, на который и вовсе не обращаем внимания. Надо прямо сказать, что мы плохо работаем с ленивыми, с вялыми, с равнодушными, с неприспособленными учениками, мы зачастую работу с ними оставляем на самотек. Недаром за то, чтобы сделать учащимся была простой, чистой и скромной.

В последнее время есть немало учителей, с которых можно сказать, что они хорошие, примерные воспитатели, которые справляются с задачами обучения и воспитания нашего молодого поколения честными советскими гражданами. Но, к сожалению, у нас большинство таких учителей, которые, будучи даже великими преподавателями, воспитателями своей среды, только по-настоящему учащихся знают, плохо мы-шляют воспитательные функции. А ведь советский учитель должен быть воспитателем ребенка.

Слабость воспитательной работы обнаружается в недостаточности системы и недостаточной комсомольской работы в школе. Тут мы имеем целую группу недостатков комсомольских организаций в школах. Наши обязаны в первую очередь помогать и проверять, как организована работа в школе, как поставлена работа учителя по воспитанию.

Ряд комсомольских организаций играют большую роль в укреплении пионерской работы.

Комсомол должен взять в свои руки [illegible] пионерской работы, обеспечить молодое [illegible] пионерской и комсомольской работы. Надо [illegible] работа учителя по воспитанию, которая есть серьезнейшая общественная обязанность, в от всех других выгодно, меньших сил вредителя изменить свое поведение задачу, надо учителя освободить.

Комсомол участвовать и проверять обязаны решать воспитательную работу в школе на каждом этапе и обсуждать вопрос воспитательной работы всякий раз, когда советской общественности, приехали школу в вопросах коммунистического воспитания, в самих учащихся в образованных советских [illegible] образованных, специальных [illegible] и средних школ [illegible] ЦК комсомола по-настоящему школой не занимались. Комсомольские организации в разных школах очень предложили самим себе и в своих ряде случаев не признали достаточной бдительности, достаточной требовательности для того, чтобы разоблачить классового врага, разоблачить вылазки, случаи хулиганства и дать им отпор, чтобы массу учащихся против этих явлений.

Но в лучшем положении, в основном, находятся и пионерорганизации.

Пионерская работа в школах играет и главным образом выборные пионерских отрядов все вожатые, и значительная часть комсомольцев имеет свою работу среди пионеров. Пионерская работа в школах. Но вопрос пионерской работы должен решаться в комсомольских школах, пионерорганизацией в школе, пионерорганизацией в школе, пионерорганизацией в школе

Больше дружности пролетарьев, оргзасечье.
Пролетарии всех стран, соединяйтесь!

5-ти днев нотэ

Египт Большевик

Газета ЕАССР-ысь ВЛКСМ Обкомлэн органзэ

№ 50 (270) | 18 апрель 1935 ар | Дунъе 10 коньы

ВНИМАНИЮ „БРИГАДМИЛЬЦЕВ"

21 апреля, в 6 часов вечера в клубе „Динамо" состоится общегородская конференция бригадмильцев, созываемая Обкомом ВЛКСМ, редакцией „Ешт большевик" и управлением РК милиции. Конференция обсудит вопросы об итогах конкурса-эстафеты бригадмильцев и задачах на летний период.

Приглашаются секретари КСМ комитетов и комсорги, профгруппорги и все желающие.

О политической и культурно-массовой работе в комсомольской организации в период весеннего сева

Постановление оргбюро ЦК ВЛКСМ Кировскую края от 2 апреля 1935 года

В целях лучшей организации политической и культурной работы комсомольских организаций в период полевых работ и большевистского выполнения решений историческим февральско-мартовским пленумов ЦК ВКП(б), оргбюро постановляет:

1. Поставить одной из важнейших работ комсомольских организаций в период сева работу с газетой и книгой в бригаде. Для этой цели выделить по краю не менее 5000 чтецов и коллонные бригады по числу лучших, грамотных комсомольцев и 700 чтецов из числа проверенного активом массовой молодежи, главным образом бригадиров, председателей колхозов, педагогов, агрономов, агрономов.

Обязать секретарей и зам. секретарей районов лично проводить отбор комсомольцев и внесознательную молодежь для работы в качестве чтецов. Всех выделенных чтецов как комсомольцев, так и беспартийных проинструктировать силами членов бюро районов ВЛКСМ до начала весеннего сева.

Предложить секретарям районов до 15—20 апреля провести с чтецами краткие однодневные семинары о том, как работать и как читать газету в бригаде.

2. Для обеспечения регулярного выпуска стенных газет (не реже 2 раз в неделю) и в период до 15 апреля довести их числа грамотных комсомольцев не менее 3000 редакторами стенных бригадных газет. Предложить районам ВЛКСМ совместно с районными газетами организовать месячниковые курсы редакторов. Поставить вопрос перед райкультбазами об обеспечении стенгазет материалом, бумагой, красками.

3. Для лучшего проведения и перерыва культурсмотра в поле обязать райкомы ВЛКСМ и первичные организации до весеннего сева провести выявление и организовать силы художественной самодеятельности (горожников, хоров, балалаечников, гармонистов, плясунов и т. д.). Помочь колхозной молодежи в проведении ремонта музыкальных инструментов, добиваясь, чтобы эти силы были в бригаде организованной культурной силой. Организовать до сева разучивание новых песен, привлечь для руководства этой работой педагогов и других культурных сил.

4. Для культурно-массового обслуживания полевщиков в период весеннего сева организовать в каждом районе комсомольские [illegible] которых должны входить: [illegible] бригада, кино, радио, каждый класс, медработник, агроном и т. д.

5. Обязать первичные организации ВЛКСМ взять под свое наблюдение красные и черные доски, на которых систематически должны отражаться как социалистического соревнования, лозунгов, обсуждения полезных и бригадных досок.

6. Предоставляющее распространение выдающихся чтецов и редакторов по районным [illegible] премировать.

Решение опубликовать в газете.

Готовьтесь к 1 маю

О первомайском конкурсе на лучший дом, барак, квартиру и комнату

Решение Завкома ВСРМП и бюро ОК ВЛКСМ

В целях проведения в культурный вид рабочих жилищ в районах: Гольянский поселок, Березниковские бараки и бараках на 14-й улице (Заречье), провести конкурс по гольянскому поселку объявить первомайский конкурс на лучший дом, барак, квартиру и комнату. В Вер. бараках и бараках на 14 улице.

В основу условий конкурса положить:

1. Содержание квартир в образцовой чистоте, создание соответствующий уход.

2. Приведение в должный порядок территории, прилегающей к жилым домам и баракам, отнести ее от мусора, устройство палисадников, газонов, древонасаждений.

Поручить цеховым комитетам и комитетам КСМ совместно с комендантами и домовами провести соответствующую разъяснительную работу среди населения районов, одинаковых конкурсов, создание контрольные посты из членов общественного контроля, „легкой кавалерии" и членов „Ешт РОКК.

От этих постов направить в поселенный контроль за ходом конкурса и внесение жилищно-коммунальных недостатков.

Обязать председателей тех комитетов и секретарей комитетов КСМ лично самим провести состояние приведенных к ним бараков, принять необходимые меры для приведения загнившихся квартир в должный вид.

Поручить редакции газет „Ужась" и „Ешт большевик" повседневно освещать ход конкурса, показания лучшие и худшие квартиры.

Для руководства конкурсом создать постоянно действующую комиссию в составе: **Больбат** (председатель), **Раков** (ОК ВЛКСМ), **Коро** (культ-бытотдел), **Пойлов** (нач. культ-бытотдела), **Епифанов** (нач. жилотдела), **Корепанов** („Ужась"), **Витяков** (пред. профкома), **Федоров** („Ешт большевик").

Итоги конкурса обсудить 5-го мая, после чего провести премирование.

Поручить конкурсной комиссии в однодневный срок составить план проведения конкурса и установить время лучшему дому, бараку, квартире и комнате, об'явить их в печати.

Завком ВСРМП,
ОК ВЛКСМ.

НАСТРЕЧУ МАЮ

Чтобы было веселее

В Сенском сельсовете (Зуре) проведена олимпиада „Спорт и труд". На ней выступили все колхозные самодеятельные коллективы и отличили недолгу сили комсомольцы.

Отовсеместно идет подготовка к „маю".

Ал. Шишкин.

Лучшим—премий

Конкурсная комиссия разработала детальный план своей работы. 17 апреля начало конкурса объявлено общим комендантом, сама состоится собрания жилцов бараков.

Комиссия принимает меры к тому чтобы снабдить баракам необходимым количеством воды для побелки квартир, забросить в Гольянский поселок чернозем для газонов и цветников, провести двухмесячник.

К итогам конкурса комиссия устанавливает следующие премии:

Для лучших бараков—оборудование образцового красного уголка (3 премии).

Для лучших квартир и комнат—радиофикация квартир с установкой репродукторов в этих квартирах стоимостью в 50 руб. (2 премии), годовая подписка на газету „Ижевская правда" (3 премии), на „Ударную комнуну" (5 премий), на „Ужась" (5 премий), на „Ешт большевик" (5 премий).

Работают хорошо

Молодежная бригада КУДЕМИНА (строительный цех) работает неплохо.

Они работают на штукатурке. Систематически выполняют и перевыполняют производственные задания. Так, мартовская программа бригадой выполнена 107 проц. Получена большая экономия строительных материалов.

Таких показателей кудеминцы добились благодаря проведению массово-производственной работы. У них часто проводятся производственные совещания. В обеденные перерывы организуется читка газет и журналов, прорабатуются решения партии и комсомола.

За исключением одного члена бригады, все они ударники, квалифицированные рабочие, хорошо овладевшие техникой штукатурных работ.

Бригадир молодежной бригады Кудемина — комсомолец с 1934 года. Своей работой на производстве он показывает пример, как нужно работать. Кисмеколино свое задание он выполнет на 120—140 проц. За хорошую постановку массовой работы, за перевыполнение программы и творческую помощь в работе молодым рабочим он пользуется авторитетом среди них.

Бригадир Кудемин учится в комсомольской политшколе. Материалы усваивает хорошо. Выписывает газеты и журналы, имеет художественную литературу.

Не отстает от комсомольцев и молодой рабочий КЛЕМИНОВ. Учится член бригады по выполнению плана. Он учится в комсомольской политшколе, хорошо готовится к занятиям.

Неплохо работают и другие члены бригады. Комсомолцы ДРОЗДОВ и ЛОШКАРЕВ ударники на производстве, активно участвуют в общественной работе.

Бригада Кудемина, включившись в первомайский поход, взяла под конкретные обязательств, они выполняются успешно.

М. Зылев.

Комсомольцы в клубе

В клубе колхоза „Октябрь" (Можга) в этом зиме не сходили песни — то молодель готовится к маю.

„Простая история"— так называется пьеса, которую репетирует драмкружок. Над оформлением клубного уголка, над костюмами и плакатами недолгу сидят комсомольцы.

ПОЕЗД ПОШЕЛ ДАЛЬШЕ

РАССКАЗ О ГЕРОЙСКОМ ПОДВИГЕ ПИОНЕРА

Стальные рельсы блестят на солнце. Кристящие рельсы бегают к газетному складу и кажется, что они слиняются где-то в одну стальную дорожку.

Каждое утро Зоя, Вала и Миня ходят по этой дороге в школу и каждый вечер возвращаются домой. На пути в школу девочки обязательно встречают товарные и пассажирские поезда. Вагоны, вагоны, вагоны с углем и с катится дальше.

* * *

20 марта, как всегда, пионерки шли в школу, весело смеясь и разговаривая. Было необыкновенно утро. Весенее солнце щедро кидало на землю яркие лучи. Оно подымалось все выше и выше.

Скоро конец учебного года, — мечтательно сказала Миня и запела веселую песню. Девочки подхватили.

— Зоя, — вскричала вдруг Зоя, — смотри, Миня, рельса лопнула!

Песня оборвалась.

Девочки молча остановились. Страшная картина крушения промелькнула в вообразжении: — «Вот подошел поезд. Вагоны один за другим валятся под откос, трещат ломающихся вещей, лязг буферов, крики раненных людей...

— Девчата, — сказала Зоя, — скоро пойдет поезд. Мы должны предотвратить крушение. Миня, ты идешь поезду и машей сумкой. Вала, а ты беги к путевому сторожу.

Сама Зоя осталась у лопнувшего рельса.

Миня бежала навстречу приближающемуся поезду. Она ею всех сил махала ученической сумкой. Она забыла про чертовскую усталость, про жгучую жажду, которые мучили ее. Она видела только приближающийся поезд. Тогда Миня закричала:

— Машинист, остановя... Остановя...

Миня не слышала даже тревожных свистков. Она стояла и не переставала махать сумкой. И поезд остановился за 150 метров до лопнувшего рельса.

Героическую Миню представляют.

А через несколько дней в «Правде» была напечатана маленькая заметка, об этом геройском поступке пионерки-ударницы.

Слава о геройском подвиге школьницы прокатилась по всему району. Районный комитет комсомола вынес решение о поездке Зои, ударницы учебы, в «Артек» и о премировании Миня и Вали ценными подарками.

Летом, когда кончится учебы, Зою увезет в «Артек», быть может, тот же самый паровоз, который она спасла со своими подругами.

От. Беляева. **А. Гребнев.**

Быдэс дуннэысь пролетарьёс, огазеаське! *Пролетарии всех стран, соединяйтесь!*

МОЛОДЕЖИ—ВСЕСТОРОННЕЕ ПОЛИТИЧЕСКОЕ И КУЛЬТУРНОЕ ВОСПИТАНИЕ

ЗА КУЛЬТУРУ

Егит

Однодневная газета **Большевик**

17 апреля 1935 года.

Мы, комсомол, отвечаем за молодежь. Перед партией, перед нашей родиной, перед всем миром мы взяли обязательство воспитывать из нашего советского поколения, из нашей молодежи настоящих большевиков-интернационалистов, людей до конца переданных делу пролетарской революции, людей, вооруженных учением Маркса-Энгельса-Ленина Сталина активно и сознательно строящих новую жизнь. В этом наша задача."

Секретарь ЦК ВЛКСМ САЛТАНОВ

За коммунистическое воспитание молодежи

Жизнь идет вперед и она со всей остротой пред'являет к нашей молодежи все новые и более повышенные требования.

В нашей стране, где делом чести является качество выпускаемой продукции, где десятки миллионов трудящихся борются за первоклассные станки, трактора, нержавеющую сталь, хороший хлеб, партия, трудящиеся страны вправе требовать от комсомола, молодежи получения из нас высококачественной продукции—живых, юных строителей новой жизни.

Всю воспитательную работу молодежи нужно поставить так, чтобы наша молодежь безгранично любила социалистическую родину, чтобы она готовила из себя боевую армию для побед в будущих боях за мировой октябрь, чтобы она была грамотной, высококультурной, знающей технику, владеющей учением Маркса — Энгельса—Ленина—Сталина. Вот каковы требования партии, трудящихся к нашей молодежи.

Для требования и выполнения этой культурной, воспитательной работы в нашей стране созданы все условия. Наша молодежь привлекается во все руководящие, государственные учреждения и организации, тысячи молодежи работает в заводе, в колхозе. Для нашей молодежи открыты десятки тысяч всевозможных учебных заведений, в которые открыта дорога каждому рабочему и трудящемуся страны.

Каково же состояние нашей воспитательной и культурной работы в Ижевске.

Имея хорошие показатели воспитательной, культурной работы в отдельных организациях (25 мастерская, фабрика охотружей, Коммунально-строительный техникум, Мединститут, ВКСХШ), воспитание комсомольцев и молодежи и культурное обслуживание остается неудовлетворительным.

Подтверждением этому служит:

Из 6500 комсомольцев города и завода изучают историю партии только 362 человека. Во всей сети комсомольского просвещения обучается беспартийной молодежи только 1887 человек (в том числе в заводе 200 чел.). Для молодежи не организованы, как система, лекции, беседы, не проводятся собрания молодежи. Молодежь комсомолом почти ни на какие [illegible] не привлекается. Клубы, красные уголки и после решения X пленума ЦК ВЛКСМ обслуживать молодежь по настоящему не взялись. Клубы массу молодежи в кружковую работу привлекли совершенно мало. Так, например, в клубе «КОР» имеется во всех кружках — музыкальный, хоровой, ЭДК, физкультурный, — всего лишь — 170 человек. А в клубе им. Ленина кружки почти не работают. В клубах Медсантруд и Связи кружки не работают. Физкультурная работ развернута совершенно недостаточно и в результате всего этого молодежь подчас становится на антиобщественный путь. Вот, например, группа молодых, рабочих станкостроительного цеха: Шишкин, Соловьев. А Бабин 3-го апреля, будучи пьяными, хулиганили, избивали проходивших граждан по улице Энгельса 12 апреля днем в соцгородке, где играли фабзайцы набежала группа хулиганов и подняла драку, в этом замешаны и комсомольцы — БИЗНЕЕВ, МАРАШЕВ. В школе ФЗУ агенты врага — ФЕДОРОВ и НИКИФОРОВ изнасиловали ученицу. В школе № 13 ряд учеников, попав под влияние хулиганов, наносили учащимся ножевые раны и т. д.

Молодежь мало читает художественную литературу. Вот КАМАШЕВ СЕМЕН, ОСТАНИН НИКОЛАЙ—мастерская № 05, САЖИНА М., ГАЛЫШЕВА А — прокатный цех, — никакой художественной литературы и даже газет не читают. Кино посещают очень редко. Галышева и Леконцев за 6 месяцев не были ни разу в кино, а некоторые студенты педтехникума почти совершенно не бывали.

В чем причины такого состояния воспитательной и культурно-массовой работы? Причиной такого состояния воспитательной работы среди молодежи является: политическая недооценка этой работы многими комсомольскими организациями, ОНО и профсоюзами; незнание и непонимание возросших запросов молодежи; совершенно слабый состав кадров (комсомольские и профсоюзные группорги, работники клубов, физкульторганизаций, работники ОНО), не сделавших почти ничего по реализации постановления X-го пленума ЦК ВЛКСМ.

Сегодня открывается общезаводская конференция рабочей молодежи.

Что нужно сделать:

Понять особую ответственность за воспитание молодежи комсомольскими, профессиональными организациями и органами ОНО, в особенности воспитательной работы в условиях Ижевска, где тысячи мородежи—удмуртов, работает только что приехавшей из деревни. Надо понять, что закрепление удмуртской молодежи на заводе в значительной степени зависит от постановки воспитательной и культурной работы. Обеспечить большевистское воспитание молодежи, организуя уже грандиозную работу по подготовке встречи лета. Надо немедленно привести в культурное состояние парк, сады, организовать в них обслуживание молодежи.

Совершенно необходимо организовать культплощадку для соцгородка, на которой должен быть постоянно действующий кино-театр, читальний павильон, танцевальная площадка, физкультплощадки.

Надо добиться образцовой постановки работы клубов, библиотек, водных станций, чтобы на деле полностью реализовать решения X пленума ЦК ВЛКСМ. Надо добиться, чтобы в каждом клубе были кружки: струнный, хоровой, драматический, физкультурный с широким охватом ими молодежи. Клуб «КОР» может и должен организовать сводный оркестр, хор с вовлечением сотни молодежи.

Надо добиться, чтобы каждая мастерская, учреждение, общежитие имели простейшие физкультплощадки с полным оборудованием необходимым инвентарем, организовать массовое движение молодежи по внедрению и овладеванию высотами физической культуры. ВСФК обязан немедленно хотя бы через краткосрочные курсы подготовить в большом количестве массовых физкульторганизаторов.

Профсоюзы и органы народного образования обязаны добиться такого положения, чтобы каждая мастерская, учреждение, организация имели собственные библиотеки художественной литературы. Клуб КОР, Центральная библиотека, Гороно подготовить библиотечных работников, организовать чтение и обсуждение наиболее интересных произведений, организовать экскурсии в другие города.

Совершенно необходимо организовать широкую сеть лекций, беседы на наиболее злободневные, волнующие молодежь вопросы (на военные темы, медицинские, международные, по вопросам искусства и т. д.). Надо широко ознакомить молодежь с историей гражданской войны, с историей партии, с жизнью и деятельностью вождей, героев нашей страны. Организовать систематическое чтение, газет, добиваясь охвата подпиской на газеты каждого молодого рабочего и трудящегося.

Комсомольским и профсоюзным организациям необходимо ввести в практику работы проведение собраний, конференций молодежи. Ораганизуя большевистскую работу среди молодежи, ведя решительную борьбу с антиобщественными поступками, воспитать из нашей молодежи достойных сынов и дочерей нашей родины.

У нас есть на чем получить воспитание. Большевистское воспитание, культуру наш рабочий получает на производстве—ударным трудом, овладевая техникой производства, изучая марксизм—ленинизм, как единственную теорию построения социализма.

«Производительно работать, культурно жить».

Комсомол, как своеобразный наркомат организации культуры и отдыха в воспитании молодежи должен занимать ведущую роль и явиться движущей силой в вовлечении других организации на воспитательную работу и единым фронтом выполнить требования партии в воспитании молодежи.

Секретарь ОК ВЛКСМ Г. ШИБАНОВ.

Слово пропагандистам мединститута

Из выступлений пропагандистов мединститута видно, что положение с изучением истории партии в пашем кружках не все благополучно. А это уже плохо работы является слишком серьезным, слишком важным. И все же он остается до сего времени узким участком. В чем же причина? А причина такой недопустимой ненормальной работы кроется в том, что руководство еще крепко не занималось этим вопросом. Все пропагандисты в один голос говорят о том, что их неудовлетворяет семинары, у них нет хороших, удобных пособий, нет учебников, брошюр, наглядных пособий.

Ведь в городе не заслуги организовать кружки и подобрать пропагандистов. Это только самый первый момент. Кружки нужны для них, нужны учебники, пропагандисты — конкретная деловая помощь. Вот в чем-то есть для наших пропагандистов все имеют. Отсюда слабая успеваемость программы. Многое зависит и от самого пропагандиста. Некоторые, встретясь с трудностями, идут по линии наименьшего сопротивления, т. е. опускают руки и занимаются с своей беспечно. Безусловно, пропагандисты должны творить настоящие условия работы, но имеют и они должны проявить и свою инициативу, свое творчество. Без этого не может быть обеспечена правильная и бесперебойная работа по политическому образованию комсомольцев и внесоюзной молодежи.

Как я работаю



Мой кружок по изучению истории партии в основном приведен является учебника Ярослав ского. Конечно, по одному только учебнику сравнительно трудно усвоить программный материал, поэтому приходится обращаться за помощью и другими учебниками и первоисточниками.

Нужно сказать, что в моем кружке, как и в остальных главный недостаток в работе, — это отсутствие учебников.

О специфике моих кружковцев я могу сказать только хорошее. Студенты добросовестно относятся к пройденному материалу. Каждый слушатель ведет регулярную запись, конспекты. Занятия проходят активно, интересно все это дается с ключительно трудностью. Безусловно, если бы все слушатели моего кружка были обеспечены учебниками, работу можно было бы построить еще лучше, живее. Я думаю, что горкому комсомола известно о таком положении с учебниками, но просьбу нашу никак мер не принимается. Мы — пропагандисты, несем громадейшую ответственность перед политическим развитием наших кружковцев. Один пропагандист без хорошей помощи со стороны горкома, со стороны комитета комсомола обеспечить не сумеет. Я считаю, что нужно хорошо организовать пропсеминары, обеспечить полностью учебниками и помощь созывать пропага-дистов для обмена опытом своей работы.

С. Фищев.

Инициаторы стахановского движения награждены высшей наградой

За инициативу и мужество в деле внедрения техники своего дела, за трудовой героизм и выдающиеся успехи в повышении производительности труда, — в описании данное сегодня постановление стахановцев промышленности транспорта, Центральный Исполнительный Комитет и Совет Народных Комиссаров Союза ССР наградили инициаторов стахановского движения высшей наградой — Орденом Союза.

ОРДЕНОМ ЛЕНИНА награждены 43 человека, среди которых т. т. Стаханов, Донбасс, Бусыгин, Виноградов Дуся и Мазуся, Свистунки и другие.

ОРДЕНОМ ТРУДОВОГО КРАСНОГО ЗНАМЕНИ награждены всего 37 человек, среди которых машинист-комсомолец Кривонос, ранее награжденный орденом Ленина.

Наши неполадки

Кружки и изучению истории партии в институте организованы, но обследование показало, что не все они работают хорошо. Отсутствие учебников, недостаточная помощь со стороны комитета при подборе слушателей.

В моем кружке тридцать восемь человек. В составе их есть студенты первого, второго и третьего курсов. И знаю, это обстоятельство не создает затруднений в проведении занятий, т. к. при укомплектовании кружков основным условием является общий культурный уровень того или иного студента. Но ошибка состоит в том, что все курсы в один и тот же день бывают свободны от занятий. Они начинают в разные дни — один, другие — четыре, третьи — шесть. Вот почему получается полная неразбериха. Приходится часто отвлекаться от политических занятий с членами кружка. А при такой плановой организации, почти невозможно, добиться сосредоточенного внимания кружковцев. А это очень важно, чтобы усвоить каждого в отдельности слушателя.

И еще одна существенный недостаток в работе, которым хорошим работает моей группы: отсутствие учебных пособий. Ну, можно ли допустить себе такое положение, когда на тридцать восемь человек всего из-всего три учебника Краткого курса истории партии. Они удовлетворяют работу и пропагандиста и слушателей. Отсюда не редко слышу я от них о плохом качестве учебников. Занятия плохо обеспечены и неинтересные.

Мне же, как пропагандисту, когда я готовлюсь к занятиям, приходится комбинировать и учитывать особенность каждого слушателя. Это обстоятельство нужно делать каждому пропагандисту, но было бы легче и удобнее если бы все эти элементарные недостатки и неполадки были изжиты.

Н. Журавлев.

Я люблю свою работу



В прошлом году я работал инструктором. В начале моей комитет комсомола выдвинул на работу пропагандиста.

В моем кружке занимается двадцать восемь человек. Все слушатель человек комсомольцев и внепартийных. Кружок я вел по учебнику Ярославского.

Как и поставить работу своего кружка? Прежде всего я обратил внимание на дисциплину. В этом, я думаю, главный залог хорошей работы. Второе — это занять слушателей по-настоящему. Когда я добивался того, что все мои кружковцы сами знать и конспектировать материал, тогда они стали приходить на занятия подготовленными.

Теперь могу сказать, что мой кружок является тем из лучших кружков в нашем городе по дисциплине. Ни разу не было случая, чтобы кто-нибудь опаздывал на занятия. Слушатели мои приходили и никак не разошлись с занятий. Часто выдавливает теории, тогда радовался. Да и вообще я комсомол нет бумаги, нет географической карты. А карта бывает очень часто нужна при разборе материала. О пропсеминарах. Летом мне вот семинар был очень полезен. Я там имел по Ярославскому, а на семинаре проходил по Кирову. Поэтому приходилось готовиться и по Ярославскому, и по Кирову. Это очень усложняет дело и много отнимает времени.

Работа пропагандиста интересная. Она мне очень нравится. Но приходилось только, что лишь-пропагандистов не интересует только и одно. Дошлых нужно выявлять, а с работой. На взгляды, и учить, другим сервантся.

Н. Поотова.

Нужна повседневная кропотливая работа

Я руковожу кружком по истории партии по учебнику Попова. Мне же, как пропагандисту, приходится готовиться не только по одному учебнику Попова, но и по незначительным. А для этого нужно время, нужны условия, нужна помощь. Как раз вот этого-то у нас и нет.

Именно и про себя скажу. Кроме того, что я всегу отвечающую на вопрос — работаю ли пропагандистом, должен этого, я еще несу нагрузки по учебной части, и по общественной линии. Это очень много отнимает дорогого времени и заставляет разрываться. Вторая — это организация учебы. В моем кружке двенадцать человек учебсекретарей. Эти секретари не считают своей обязанностью аккуратно посещать политкружок. Особенно у меня получается с теми, которые только по семинарским предметам, а это бывает и вновь. Не все аккуратно бывают и на занятиях. Бывают случаи, что кружковцы отказываются отвечать



на задание — вопросы. Да и плохо и тому, нет удобного помещения для занятий. В моем занятия открывают двери, заглядывают, стучат и т. п. Все это отражается на качестве усвоения программы.

Теперь о помощи ими — пропагандистам. Я вот занимаюсь по учебному кружку, а мне нужно готовиться и по Кирову. Помещения отдельных нет у Попова не освещает с Кировым. Поэтому очень трудно помогать строить и проработывать каждую отдельную тему.

Все это вместе взятое тормозит работу пропагандиста, и отсюда низкое качество ее работающего материала. А ведь пропагандист отвечает за успеваемость каждого слушателя. Организовать кружок, прикрепить пропагандиста и т. п. это еще полдела. На этом успокаиваться — преступление. Нужна повседневная, кропотливая работа, нужна помощь, нужны условия.

Русских.

Самое главное — нет помещений

В моем кружке по изучению истории партии трудятся четыре человека. Из них тридцать пять комсомольцев и четыре беспартийных.

Программу прошлому по учебнику Попова. Наше дело — это недостаток учебников. Нашего дело с помещением. Вечером в распоряжении мединститута остается только две комнаты: палатка и кандидаты. Остальное помещение занимается комсомольскими организациями. Так что помещение под занятия политкружков приходится выискивать с громадными трудностями. Такое положение без сомнения влияет на ход занятий. Т. Шульбаков.

О пропсеминарах

Горсовет комитета комсомола организовал еженедельного один семинар. Все пропагандисты должны посещать этот семинар. А на самом деле получается, что горсовет не дает руководства. А получается вот что: Семинар проводится по учебнику Кирова и сформулировано, что занимается по определенным темам. Приходишь. Дров на пого, тем этот семинар далеко мало полезного. Особенно пропагандисты-новички, которые работают первый год. Это и естественно, тема недостаток в литературе.

Поэтому горсовет комсомола должен уделить это обстоятельство и организовать проведение семинаров по всем учебникам, а так же и по первоисточникам.

И. Кияч.

Новый рекорд комсомольца тов. Бабина

Есть 1100 процентов

Из первом краевом совещании стахановцев лучший стахановец куз енного комплекса Кемеровской области тов. Бабин дал обещание к пятнадцатилетию Удмуртии довыполнения норма на 1000 процентов.

Данное слово совещанию руководителям краевой партийной организации тов. СТОЛЯРИЧ и КАЛИНИН тов. Бабин сдержал.

Одиннадцатого декабря на шесть часов рабочего т. Бабин дал 1100 процентов норм. В этот день т. Бабин заработал больше ста рублей.

Телеграмма тов. Березина

От оргбюро ЦК ВЛКСМ по Кировскому краю нимая тов. БАБИНА получен приветственная телеграмма следующего содержания:

ОРГБЮРО ЦК ПРИВЕТСТВУЕТ ВАС С НОВЫМ УСПЕХОМ В ВЫПОЛНЕНИИ НОРМ 1100 ПРОЦЕНТОВ УВЕРЕНЫ, ЧТО К ДЕСЯТОМУ СЪЕЗДУ КОМСОМОЛА ДАДИТЕ НОВЫЕ РЕКОРДЫ

БЕРЕЗИН.

УСЛОВИЯ

конкурса на лучшую койку, комнату и общежитие студенчества

1. Организовать правильную и планомерную расстановку и размещение студентов и коек по комнатам общежитий. Число коек в общежитии установить из расчета не менее 4 кв. метров на одну койку, при отсутствии наличия жилой площади, полагаемой для студентов, потребовать от директоров покупки домов под общежития.

2. В помещении иметь: на каждого студента одиу табуретку, на двух студентов одну тумбочку, вешалки для верхнего платья, на каждую комнату иметь зеркало. Обставить художественно — поставить на столы цветы, иметь лозунги, плакаты портреты вождей и т. п.

3. Каждому студенту на свою кровать иметь матрац, одеяло, простыни и наволочки. Не допускать лежения на кровати в верхней одежде и обуви. В шестидневку раз всю постельную принадлежность проветривать и выбивать от пыли, как правило—на улице. Кровать должна содержаться в чистоте и ежедневно заправляться.

4. Ежедневная уборка комнат, мытье полов, стекол в шестидневку два раза, ежедневно обтирать сырой тряпкой столы, стулья тумбочки. Не допускать наличия паутины и пыли на стенах и потолке.

5. Комната должна иметь плевательницу, ящик для мусора в коридоре, графин или бутыль с отварной водой для питья.

6. Полностью уничтожить клопов, тараканов и др. паразитов путем проведения дизинфекции и применение химвеществ.

7. Территорию, прилегающую к общежитию, содержать в образцовом порядке (очистка от мусора и грязи).

8. Не допускать засорения раковин в уборных. Не выбрасывать и не выливать разного рода хлама и помой помимо помойных ям.

9. В каждом общежитии должна быть организована комната отдыха с полным оборудованием (музыкальные инструменты, шашки, шахматы газеты, журналы и проч.) в каждой комнате должен быть радиорепродуктор и наушники.

10. Иметь каждому студенту, живущему в общежитии, зубной порошок, щетку, полотенце (меняющееся через каждые 6 дней). Посещение бани обязательно в пятидневку раз, при чем необходимо менять белье.

11. При входе в общежитие для вытирания ног должны быть решетка и железная скоба.

12. В каждом общежитии должны быть правила внутреннего распорядка, которые строго должны выполняться. Выпускать стенгазету не менее одного раза в шестидневку.

13. Производить осмотр санитарно-гигиенического состояния общежитии, не реже двух раз в месяц.

Конкурс об'явлен с 20 октября по 20 декабря сроком на 2 месяца. Лучшим участникам конкурса, выполнившим установленные условия, при штабе создан премиальный фонд в сумме 3 тыс. руб.

ШТАБ:

Обком комсомола—КУЗНЕЦОВ
Облпролетстуд—БЫВАЛЬЦЕВ
Облрабпрос—ОДИНЦОВ

Егит нылкышноослэн ны
республиканской с'ездзы а

РЕВОЛЮЦИЕН БУДЭТЭМ НЫЛ'Ё

Можга педтехникум асьме республикалы школаосы уно кадр'ёс сётйз ини. Туэ отын 300-лэсь но уно студент'ёс дышетско.



Туранова Надя.

Педтехникумын комсомол организаци пичи ӧвӧл, отын 78 комсомолец'ёс лыд'ясько. Соос пӧлысь 34-эз ныл'ёс луо. Комсомол организаци студент'ёс пӧлын воспитательной ужез вуктон удысын туэ бадзым уж лэсьтйз. Вань студент'ёс пӧртэм кружок'ёсы кыскемын. Физкультурной драматической, фото но мукет кружок'ёсын дышетскиськёс бадзым мылкыдын ужало.

Уноез студент'ёс газет басьто. „Егит большевик" техникуме 100 кесэг вуэ.

Дышетскон удысын но вормон'ёс вань. Кылем ар'ёсын отметкаос уноез лябесь вал. Нош туэ та толэзьёсы одйг но ляб отметкаос ӧвӧл, соревновани кужмо вӧлмытэмын.

Тани дышетскон но общественной ужын азьмынйсь ныл'ёс-стахановец'ёс:

Туранова Надя. Со 1934 арысен комсомол комитетлэн секретарез лыса ужа. Пинал на со. 1917 арын



Лапшина Надя.

вордскемын. Отметкаоссэ солэсь шорокуспооссэ уд шедьты—туж умоесь. Солы бадзым ответственной уж сётэмын. Надя комсомол организацилэсь оскемзэ умой оправдать каре. Комсомол организация районын вырысь инты басьтэ. Наляез азинлыко ужаменыз но умой дышетскеменыз, дышетскиськёс но, дышетйськёс но ярато.

Лапшина Надя 3-тй курсын дышетске. Курсын со азьмынйсь, вань дисциплинаосын ик отлично дышетске. Драмкружокен арлэсь но ятыр кивалтэ ини. Драмкружокын 56 студент'ёс ужало. Комсомолэ 1934 аре пыриз. Вань эш'ёсызлэсь ик егит —1918 арын вордскемын. Умой дышетскемез почна грамотаен наградить каремын.

Петрова Поля кылем ар'ёсын шородыко дышетске вал. Туэ, сюлмысь куткыса, эш'ёссэ со кельтйз. Со



Петрова Поля.

лырзэ умой организовать кариз. Киное но, театре но вуэ со. Художественной книгаосыз, газет'ёсыз но лыдзыны вуэ.

Ныл'ёс пӧлысь таче азьмынйсьёсыз мукет'ёссэ но веранны луоз на.

Техникумын ныл'ёс пӧлын ужан умой пуктэмын. Сое ныл'ёслэсь кивалтон ужын ужамыстызы но соослэн умой дышетскемыстызы лэдзыны луэ.

Нырысь ик та ужын Туранова эш уно уж лэсьтйз.

М. В.

ФЗУ—КУЗНИЦА ПОДГОТОВКИ НОВЫХ КАДРОВ

15 ЛЕТ ФЗУ И ЕЕ ЗАДАЧИ

История школы ФЗУ—это история борьбы и победы за кровые подготовки национальных рабочих кадров. 21-24 годы — отсутствие учебного помещения, отсутствие оборудования и инструмента, минимое количество учащихся, отсутствие учебных планов, программ и текучесть руководящего персонала не могли способствовать подъему авторитета школы и ее развитию.

В 1924 году бывший директор завода тов. **Новотуров И.А.** лично заинтересовался школой, благодаря чему школа начинает расти. Строится новое учебное здание, оборудуются новые мастерские, устанавливается оборудование, лучшие квалифицированные рабочие завода приобщаются к школе в качестве инструкторов производственного обучения, часть которых направляется в Москву для повышения своей квалификации.

В 1925 году силами инструкторов учащихся в Москве составляются первые программы производственного обучения. Учеба налаживается по ЦИТовскому методу. Преимущества от такой организации методов обучения становятся настолько очевидны, что заводом принимается решение пропустить через школу все бригады подростков (брони) и школа завершает прочное место в системе подготовки квалифицированных кадров для завода.

Период первой Пятилетки, бурно растущая потребность в рабочей силе ставит перед школой задачу увеличения выпуска и сокращения срока обучения с 3-х до 2-х лет. К этой задаче школа стремится, но громадные контингенты учащихся поступают в 32-33 годы не 2-х а лишь тех лет, которые свыше 50% увольняются, переходят на районы, требует создания материально-бытовых условий, требуется жилье под общежитие, калькное питание и кроме того весь этот сложный материал необходимо перевоспитать, воспитать „трудность роста", с которыми руководство школы не могло справиться (Дефицит жилья школы, Ларин-Зи. Нач-ка). начался громадный отсев учащихся из школы (в 1932 год уйдо на школы свыше 1000 человек). Работа в школе начала развиваться.

Эти сигналы и общественными организациями области и дирекцией завода были учтены. Вскоре неоправившихся в школу направляются новые кадры, руководящая работников из завода. Политико-воспитательная работа ставится как важнейшая задача школы. Школа получает от завода новое дома под общежитие, оборудуется столовая и питание налаживается и школа начинает полностью справляться с возложенными на нее задачами.

Новые задачи 2-ой пятилетки требуют коренной перестройки работы школ ФЗУ. Правительство и Нарком Тяжелой Промышленности тов. **Орджоникидзе** в 1933 году издают приказ о реорганизации школ ФЗУ. „О превращении школ ФЗУ в резко выраженные профессиональные школы" с годичным сроком обучения. Общеобразовательная подготовка подростков возложена на школы Народного просвещения, вследствие чего на производственное обучение отвести значительно больше времени. Опыт показал, что по ряду профессий, годичного срока обучения вполне достаточно и ученики, выпущенные после реорганизации школы показывают на практике целесообразность этой реорганизации и в какой степени школа с этой задачей справилась.

В настоящее время в 15-ти летию своего существования школа из маленькой кустарной мастерской, где усилия со стороны коллектива работников школы, под руководством Оскома ВЛКСМ и дирекции завода превратилась в цех-кузницу национальных пролетарских кадров завода. В настоящее время школа имеет хорошее учебное здание, хорошо оборудованные мастерские с различным парком оборудования, столовую, клуб, спортзал, учебные кабинеты и достаточно квалифицированный коллектив инструкторско-педагогического персонала, которые становятся центральной фигурой в подготовке кадров.

1-го октября с/г цех завода пополняется кадрами, воспитанными и подготовленными школой ФЗУ, уже хорошо работы на практике в заводе уже доказали, что учились они не зря. Работая на „отлично" они сразу встали уже с рабочими нормами.

Но вперед со всеми достижениями нельзя не остановиться на некоторых недостатках, мешающих на полноценную подготовку кадров. Имея различный парк станков в мастерских школы, не имеется ни одного станка новейших конструкций, не только в мастерских, но даже и в учебном кабинете, вследствие чего ученики знают в школе о некоторых типах оборудования имеющемся в цехах по „книжкам" и после школы их в цех приходится дополнительно затрачивать время на освоение этих станков.

Кпеще все цеха завода подходят достаточно серьезно к размещению и обеспечению учащихся выемными из практику инструментов и работ, способствующей повышению квалификации учащихся и закреплению их знаний. Часто учащиеся при выводе в цеха ходят по несколько дней без работы (Инструментальный цех кон-ция № 45 и 84, кат-ки мастерских **Ленин** и **Родионов**). Качественное освещение в школе не обеспечено достаточной вентиляцией. В нынешнем году директором завода отпущены средства и предложено установить вентиляцию, но к сожалению волнистые головотяпства Рем. строительного цеха вентиляционные трубы поныне валяются во дворе, а установка не закончена.

Это все такие, недостатки, которые при содействии дирекции завода, стремящей сделать из последнего ремня значительно большее для школы, можно и нужно изжить как можно быстрее и школа ФЗУ Ижстальзавода в ноту с пролетариатом пойдет к новым победам.

Зам. Нач-ка школы по Учебно-производственной части—Инженер—
Кацнельсон.

Моя мечта—стать инженером

Я поступила в школу ФЗУ в 1934 году. Идя в общежитие школы, мне не хотелось подчиняться правилам внутреннего распорядка. Я была всегда в стороне от всех собраний, не интересовалась с читой газет. Но когда меня выбрали старшей по квартире и сказала работа хорошо, а потом совсем отступилась и сама не знаю, что мною мне работать.

Школа мне всегда помогала, в чем я только нуждалась. Обеспечивали обувью, одеждой, удушными питанием и т. д.

На мою единую и скучную жизнь комсомольская организация обратила серьезное внимание. Которая дала мне понять то, что необходимо для члена союза молодежи.

Я сейчас уже и комсомолке, посещаю собрания аккуратно плачу членские взносы. И знаю и быть не может, есть это первая обязанность каждого комсомольца.

Сейчас меня в группе выбрали профгруппоргом и я вникаю на дело с большим интересом и желанием. Так и воспитанница детдома стала товарищ. Мое желание учиться—на инженера.

Богданова Мария.

Дайте кружкам руководителей

В общежитии школы ФЗУ в течение всего лета пустовала красный уголок. Но вот 14 сентября уголок ожил, в нем собрались девушки всего общежития.

Девушки пришли в уголок не только посидеть и уйти.

Девушки на общем собрании приняли на себя ряд обязательств. Они дружно заявили о необходимости организовать в ФЗУ хоровой кружок и улучшить работу драмкружка.

Комсомолки ФЗУ просят тов. **Бальбат**, из райкома машиностроения, и тов. **Коробова**, из клуба „КОР", выделить руководителей для кружков.

Богданова, Стрелкова, Агеева, Казакова, Михеева.

Работать еще лучше

Комсомольская организация школы **ФЗУ Ижстальзавода** сегодня провидит 15-ти летие свого существования. Наша комсомольская организация преимущественно состоит из новичков, прибывших из родных уголков нашей республики. Комсомольская организация за период 4 летнего существования, приняло в ряды ВЛКСМ более 1000 человек.



Наши комсомольцы на любом участке занимали и занимают первое место. Возьмем факт борьбы комсомольцев за лучшие показатели в учебе, октябрьский набор 1934 года, вот показатели успеваемости: комсомольцы: отлично—5,8, хорошо—49,7, неудовлетворительно—0,7 процентов. Не комсомольцы: отлично—2,3, хорошо—23,5, удовлетворительно—70,0, неудовлетворительно—4,2 процентов.

Комсомольцы этих показателей добиваются на основе подлинного социалистического соревнования.

Школа включилась в конкурс школ ФЗУ имени Х-го съезда комсомола. Каждая комсомольская группа имеет конкретные обязательства. Двадцать лучших комсомольцев работают профгруппоргами.

Неплохо комсомольцы борются за гигиену и чистоту в общежитии, например, тов. Крылов в течение сентября провел ряд бесед с новичками о правилах внутреннего распорядка.

В результате такой работы в 29-м бараке в квартирах 2 и 5 все комнаты содержатся в чистоте, аккуратно заправленными койками, в комнатах отведены определенные места для одежды.

Имеем и недостатки, например, недостаточно уделяется внимание на читку и выписку газет. На октябрь месяц из 8 квартир, 25 барака выписали 6 квартир и только по 2 газеты. Слабо организуется кружковая работа, не все посещают комсомольские собрания. Эти недостатки нам необходимо ликвидировать в ближайшие дни. Работать еще лучше.

Секретарь комитете ВЛКСМ—
Дмитриева.



НА СНИМКЕ: (слева направо) Бигбулатов—(татарин) ученик-отличник. Ефстафьев—председатель завкома ФЗУ. Богданова (удмуртка)—бывшая воспитанница детдома. Гусев (удмурт) ученик краснознаменной группы. Чубуков—работает в ФЗУ больше 10 лет. Максимов (удмурт) ученик-отличник.

Коммунально-строительной техникум производственной походын

УДАРНИК'ЕС

Коммунально-строительной техникум Октябрьын 18 ар тырмемезлы, ВЛКСМ-лэн 10-тй с'ездозы ю Удмуртиэн 15 ар тырмемезлы сйзем производственной походо пырискиз. Та поход татын тунно нуналэн уж выжын бидсме.



Подшивалова Катя

Студент'ёслэн куспаз но класс'ёс куспын социально чошатскон но ударничество мур пыремиз. Сояз ик дышетскон Зенын но будэмын. Ударник'ёслэз фамилиосэс вераткиз но кызмы но уг луы. Таин Серапион **Королев** техникумлэн активной студентэз. Со инвети курсын дышетске инн. Пырысь арнэ Королевез жутык но нюр шуса сорьк'ало вал. Зэмзо ик, Королев пырысь техникуме пырон арнэ Ижевскысь жуанг'ёсын но удмурт'ёсын нуж вол герлаткемын вал. Ву ке техникум но комсомол комит Королевез ке бордэ кысьмын кутскиз, со сюку ик комсомолэн но студенчествоен герлаткыны дышетскыны кутскиз. Таберо Королев туж бадзым авторитетэз зан'ялке нин. Таберо осознавлэн умын тун сюлмо ужа. 227 студент'ёс аъзозы дышетскыны противогаз басьтыны.

Королевлэн г а д з а „Ворошиловской стрелок", ГТО но ГСО значок'ёс чилзо. Со взяньэ сюсьмаз ранлэзлэн но тун выжын сылэ. Со-лэсь тупатымо койказ нокуз но удзэлы. Варя Смирнова „Комсомольское племя" сяна „Бэтт большевиков", „Комсомольская правда" газет'ёсты басьтэ но лыдзе.



Ковырэина Людмила

Студент'ёс пбысь бере кылэсьёсты туж бадзым юртэт сётэмын. Таин **Ковырэина Людмила** бере кылэсьёсмэ дышетскон поина васьмын. Ковырэина, фланга прапетон бере кылэсьёсты юртэ.

Татын комсомольской организацин у м о й уже. Пырысетй курсысь комсомол организацина вань кужмыны социальмо чошатскоиз пасьмыт вбылэтон поина нюр'ялке. Сояз коморге **Логунова Клаша** ке рай'ёсэз комсомолец'ёсыз но комсомолкосыз сьбэз валэсь ужаз. Логунова Клаша вырысь арно ке но дышетске, со удэрнца. Сояз вань отметлэсьмэ хорошо.

Культура сярысь коммунально-строительной техникум быдэс республикамы пырысь инны басьтэ.

Соосэзи общежитиэзы сад'ёсын котырэмын, отын ик красной уголокэз вань. Нош красной уголокэз кольк'ало пбртэн шуэзо'ёс, шахмат'ёс, домиэзо но мэзон'ёсэз вань.

Студент'ёс берто ке сюку ик газет'ёсэз лыдзо, волей-болэн шуэо.

Техникумлэз директорэз **Перминов** эшцо но комсомол комитетлэз секретарэз **Белослудцевэз** вань студент'ёс ярато.

Перминов студент'ёсты умой вожён но сюдэн понна тырмас, соослэн самарканды но вань, отын 13 парэнь вордэсьсо. Со сяна нош ик 10 парэ басьтыны малпало на.

Табе ук'ёсты ваньмын студен'ёсьлэн кужмынзы эсьтын. Соослэн корка пушкаэз эбисьмын дйсьтэтэн чылкыт уло. Озы ик кашка лзэзы но вуналзы одно чужемын луэ.

Прохоров

Ми дась

Октябрь революциэн 18 ар тырмемезлы, ВЛКСМ-лэн 10 с'ездэзлы но Удмуртиэн 15 аресьзлы сйзем производственной походэ пырискыса, коммунально-строительной техникум кунпэ вавзло военизированной рота кылдыто. Со взвод'ёс пбысь кыкез стрелковой но одйгез пулеметной взвод луэ.

Дышетскон кабинет'ёс сяна милям военной кабинет бйбле но, студент'ёсмыэн планерист'ёс, парашютист'ёс но ворошиловской стрелок'ёс луэмзы пото. Военно-химической санитарной ужпумэз тодэмзы пото.

Со сярысь студент'ёслэн тырмыса дышетскемзы возьматэ. 227 студент'ёс (ванымзи ик) аъзьсаны противогаз'ёс басьтйзы. Али военной кабинет кыладытамын но „На страже" нимо бюллетень пото.

Тунно нуналоэзь „Ворошиловский стрелок" значокзы 42



мурт нормэзе сётйзы. Соос пбысь 6-аз ныл'ёс. ГСО значокзы 98 мурт, ГТО-ды 36 мурт, планерен 17 мурт, парашютной вышкамзы татчоно 115 мурт нормазе 9 сётйзы. Студент'ёс спортинэн мелкокалиберной „наган" револьверез дышетскоз но ПВХО значокзы норма сётйзы ни.

Военно-технической экзаменэз нырысетй курс'ёсысь гипа 26 мурт сётйзы. Али военно-технической экзамен сётыны II курсын дышетскисьёс дасясько.

Комсомол комитетысь оборонной ужез нуэзь

С. Королев.

АРХИВЫ УДМУРТИИ

Е.Б. 23/X-35

Передовики

252 361

В Шарканской средней школе на днях организована комсомольская группа. Эта группа состоит из четырнадцати человек.

Комсомольцы в школе являются передовиками в учебе и общественной работе.

На основе проработки речи В. И. Ленина на третьем с'езде РКСМ, комсомольская группа школы взяла на себя обязательство организовать работу по ликвидации неграмотности так, чтобы в 1936 году небыло ни одного не грамотного во всем Шарканском сельсовете.

Сейчас по инициативе комсомольской группы в школе организован и бесперебойно работает кружок текущей политики.

Основной задачей в работе комсомольской группы сейчас является вовлечение лучших учащихся школы в ряды комсомола, укрепление дисциплины и образцовая подготовка к восемнадцатой годовщине Октябрьской революции.

И. Калинин.



НА СНИМКЕ: вновь организованная комсомольская группа Шарканской средней школе.

10/IX - 35 г.

Чидантэм уж'ес

Дышетскон ар кутскемын. Сюэн-сюэн шудо пинал'ёс социализмо лэсьтон ӧрыс, тодонлык басьтыны тыршо. Тодонлык бась тонзы но мылкыдзы вераны луонтэм кужмо будо. Та будэм кужым куд-куд школаосын чутыса кошке на.

Тани **Ижпедтехникумез** вератэк нокызьы но уг луы. Татчы район'ёсысь но городысь дышетскись пинал'ёс 373 мурт люкаськизы. Нош соос пушкы выльёсыз но вуж'ёсыз пыро. Тани та выль верам пинал'ёс ваньзы ик яке школьной, дошкольной яке библиотечной отделениосын дышетско.

— Нош кызьы соос дышетско?—шуса юано луо.

Таче мечак юанлы, одйг кылын гинэ вераны уд быгаты уно ке но верад, вераса уд быдты.

Та техникумлэн пушказ пырид ке, зэмзэ ик синмаськод. Малы ке шуид, солэн пушкыз умой лэсьтэмын, буямын. Нош пыдлогес ке пырид выёмод.

Та техникумын приём кемалась быремын луыны кулэ вал ини. Озьы ке но 5 сентяброзь 71 одйг мурт зачётсэ сдать уз на кар на. Нош соосыз пыртозы оло уз, техникум сюдыса возе. Та пинал'ёс ваньзы ик общежитиосын уло.

Техникумысь дышетскисьёс 5 коркан общежитиосын уло. 5 корка пӧлысь одйгез сяна дась ӧвӧл. Тани „Карл Маркс" урамын кык этажо коркаез кемалась лэсьто ини, озьы ке но туннэ нуналозь дась ӧвӧл. Нырысь пинал'ёс та корка вуымтэеныз но ӧсэз ӧвӧлысь, укнотй быдэс нунал пыразы. Та коркалэн вылй этажез вуымтэ но, уг но лэсьто. Соин дышетскисьёс улй этажаз туйылэмын, соос ваньзы сямен кык кузя кӧлало. Койкаос одйгез куазь, кыкетйез вакчи, одйгез умой, кыкез санырамын, куашкамын. Соос но матрастэк, шобыреттэк, миндэртэк кыллё.

Татын зэмзэ ик, одйг ӧс но лэсьтымтэ на. Укно рамаослэн пиялаоссы ӧвӧл. Пинал'ёс изьыкузы мыдмыдпала дыранча вылын погылляськыса, кынмыса уйбыт дырзэс ортчыто. Чукна султо ке, толалтэ сямен дырек'яса, куалек'яса сыло. Зэмзэ ик, соос кынмо. Татын кубатура сярысь веранэз ик ӧвӧл, омырлэн сӧриськемез шоры учкытэк пичи гинэ комнатаын 15 кузя кӧлало. Нош кӧлон дыр'язы котькуд палтйз пыр, котыр пась, тӧл шула.

— Малы, пинал'ёс, валестэк кыллиськоды?—шуса юаськод ке, соос тазьы шуо;

— Ми ум тодйське, техникумлэн валэз но вань, озьы ке но милемлы одйг пол но куро вайыса уз на сётэ. Ваньзэ асьмеос **Карлуткаысь** валтэк ваиськомы. Койкамес но „Энгельс" урамысь пельпумамы нуллймы.

Таче ужлы ӧй чида, пайми. Нокызьы но **Карлутской** площаде общежитие мынытэк ӧй чида. Музей сьӧры гинэ потыса вуи но, дышетскись ныл'ёсыз: **Максимоваез, Серебряковаез** но **Головизнаез** адзи. Соос ваньзы валес пуйыазы Карлутской площадьысь Починка вылын куинь куротушак вае. Жадиллям но, тушак вылазы жыны час мында чыдэтско ини.

Чидалод-а таче ужлы? Уд, уд чида! Карлутской площадьысь общежитиын пинал'ёс одйг комнатае 7-8-9 мурт пыртэмын, соос койка ӧвӧлысь выжвылын кӧлало. Комната ӧс'ёс огез но уг ворсасько, кладовое но котькин мед пыроз, пась. Татын но 70-лэсь но трос пинал'ёс огазе туйылэмын. Нош куинез кӧлан интызы ӧвӧлысь, лыктэм тырысьтызы кухняын выж вылын кӧлало. Нош корка умой ласьтэмын шуыны луэ. Озьы ке но пушкыз начар, тйрлык'ёс ӧвӧл, Тани тумбочкаос, одйгез но зырпен лэсьтэмын ӧвӧл.

Та коркан дышетскисьёс кылем арын но улйзы, туэ но татын выльёсыныз вуж'ёсыныз суро-пожо уло. Озьы ке но татчы горд сэрег усьтон но радио пыртон сярысь одйг мурт но сюлмаськись ӧвӧл.

Та сяна, дышетскисьёе **Березинской** баракын но уло. Соослэн улонзы номырлы ярантэм, чидантэм, пеймыт. Тыл ӧвӧл общежитиын ремонт жынйыз сяна уз на быры на. 10 комнатаос пушкысь 5-эз гинэ дась. Соос тылтэк, шобыреттэк, миндэртэк вуж тушак коже изё. Куд огезлэн шобыретэз вань ке но, кесяськемын, сизьымдон сизьым полэс кыш'ямын. Пинал'ёс изьыны кынмо. Укноос пичи, шунды уг пыры, нош гур'ёсыз ани жуто. Ку-жутыса быдэстозы—толмо. ӧвӧл. Корка пушкын сюй, пырид ке, берлань потыса кӧшкемаса кошкод. Возьыт таче уж понна завучлы **Олюниналы**.

Дышетскись пинал'ёслы учебник'ёс но литератураос уг тырмо. Тужгес ик партия историяен, физикаен, химияен, но мукет'ёсыныз. 78 пинал'ёс партия историен дышетскыны 12 учебник сяна ӧвӧл. Нош мызоныз кӧня уг тырмы, завуч ачиз но уг тоды. Тани библиотечной отделениын 52 дышетскисьёс полын одйг но учебник'ёс ӧвӧл. Преподаватель но уз на шедьтэ на.

Та техникумлэн дышетйсьёсыз уг тырмо, тужгес ик зуч кылын, литератураен но математикаен.

Таче умойтэм ужанлы пум пононо. Вань дышетскись пинал'ёсыз умой утялтыса будэтоно, дышетоно. Директорлы Пушинлы тазьы ужаны возьыт. Пинал'ёс жыт'ёсы выдо но изё, тылзы ӧвӧл.

Удмуртиысь Наркомпрослы бюрократической кабинетысьтыз потыса, дышетскисьёслэсь улонзэс умоятон понна кулэ ужрад'ёс кутоно.

М. П.

Каждому комсомольцу среднее образование

Молодежь нашей страны счастлива тем, что ей открыты все двери для поднятия своего образования, ей предоставлены все права выбирать любую специальность. Эти возможности даны ей нашей единственной в мире социалистической страной, партией большевиков, руководимой любимым вождем народа тов. **Сталиным.**

Блестящим подтверждением этого является решение, принятое VII Всесоюзной конференцией комсомола о том, чтобы каждый комсомолец к концу 2-й пятилетки добился получения среднего образования. Это решение явилось ответом комсомола на призыв партии и правительства дать стране во все отрасли народного хозяйства высококвалифицированные кадры.

Сотни тысяч молодых людей нашей страны в прошлом учебном году занимались без отрыва от производства, показывая героические образцы в борьбе за повышение своих знаний, за дальнейшее овладение высотами науки, техники и культуры.

Несмотря на ряд трудностей организационного характера — недостаток учебных пособий, отсутствие помещений, твердого бюджета и учебных программ—школы среднего образования завоевали себе громадный авторитет со стороны комсомольцев и молодежи.

Но с тем положением, в каком в прошлом учебном году находились школы среднего образования, мириться мы не можем. Со стороны многих комсомольских руководителей, а особенно профсоюзных организаций и органов народного образования, а в иных случаях наблюдается прямая недооценка к этой форме обучения.

Именно этим можно об'яснить тот факт, что в прошлом учебном году отсев учащихся в школах среднего образования по нашей республике достиг до 47%.

Задача комсомольских организаций заключается в том, чтобы сейчас же принять меры к созданию необходимых организационных и материальных условий для рабочих школ среднего образования. В первую очередь мы должны обеспечить их помещениями, планами и преподавательским составом. Нужно сказать прямо, что в этой части ни комсомольские организации районов и завода, ни профсоюзные организации и особенно органы народного обвазования, Наркомпрос Удмуртии, до сего времени не предприняли никаких мер и ничего не сделали для того, чтобы 1-го сентября беспрепятственно начать учебный год.

С 1-го сентября по нашей Удмуртской республике за партами школ среднего образования должны обучаться 1 500 чел. молодежи. Комсомольским организациям следует обратить особое внимание на охват учебой девушек и установленный постановлением ОК ВЛКСМ континент приема девушек в школы среднего образования — не менее 500 чел. безусловно выполнить.

Комсомольские организации должны поставить жесткий контроль за расходованием отпущенных средств для школ среднего образования и выявить виновников противозаконного расходования средств, отпущенных в прошлом учебном году. Бюрократическому, чиновническому, а под час и вредительскому отношению к школам среднего образования необходимо раз навсегда положить конец.

Комсомольские организации должны принять все меры для того, чтобы школы среднего образования с 1-го сентября бесперебойно начали свою работу, охватив максимум слушателей и с первых же дней повысив качество учебы.

О подготовке к осеннему приему в рабочие школы среднего образования

Постановление бюро Удмуртского Обкома ВЛКСМ

1. Утвердить контрольные цифры и план по обучению комсомольцев и рабочей молодежи в школах среднего образования по республике в количестве 1500 чел.

2. Обязать РК, ГК и ЗК ВЛКСМ организовать раз'яснение среди комсомольцев и рабочей молодежи задач и требований, пред'явленных к поступающим в школы. Приступить к комплектованию школ и обеспечить начало нормальных занятий в городах с 1-го сентября по сельской месности с 1 октября 1935 года.

3. Считая совершенно ненормальным отсев, дошедший в прошлом году до 47 проц. из школ среднего образования по республике, предложить комсомольским организациям вести всемерную борьбу с отсевом, путем лучшей организации учебной работы, повышения трудовой дисциплины, создания необходимых условий (помещения, тверные дни занятий, бытовые и культурные условия).

4. Отметив совершенно недостаточное вовлечение девушек в школы среднего образования, установить контингент приема девушек не менее 500 чел.

5. Предложить РК, ГК и ЗК ВЛКСМ организовать контроль за расходом средств школ среднего образования и привлекать виновных в неправильном расходовании средств к ответственности.

6. Поручить тов. **Корепанову** и Наркомпросу подобрать заведующих школ среднего образования и представить на утверждение бюро Обкома ВЛКСМ.

7. Указать комсомольским организациям, что исходя из их местных условий (наличие помещений, учебников, кадров), контрольные цифры по охвату и количество школ могут быть увеличены.

Эти мероприятия являются началом реализации решения VII-й Всесоюзной конференции ВЛКСМ об образовании комсомольцев и молодежи, поэтому комсомольские организации и органы народного образования должны придать исключительно серьезное внимание всей работе школ среднего образования. Постановление ЦК ВЛКСМ и контрольные цифры по организации школ должны быть безусловно нами выполнены.

Секретарь ОК ВЛКСМ—
ШИБАНОВ.

№ 113 (333) | 10 сентябрь 1935 ар | Дуныз 10 коньы

Школаын комсомольской организатор

Дышетскись пинал'ёс но студенчество пӧлын коммунистической воспитаниез вань культурно-массовой ужез мур но умой пуктон удысын— школаын комсомольской организатор бадӟым огазеясь кужым луэ.

Партия но правительство школалы, отын воспитаниез вылэ ӝутонлы но будйсь пинал'ёс пӧлын социалистической родиналы преданной смена, культурно но технически ӟечлыко кадр дасянлы бадӟым внимани обратить каро.

Туннэ газетамы Союзысь Совнаркомлэн но парти ЦК-лэн „Начальной, неполной средней но средней школаосын дышетскон ужез организовать карон но пуш распорядок сярысь" постановленизы потэ. Та постановление партилэсь но правительстволэсь школалы нуналлы быдэ мур сюлмаськемзэ но юрттэмзэ возьматэ.

Асьме советской школаын-сознательной пролетарской дисциплина. Со социалистической бесклассовой обществолы, коммунизлмы преданной но эрико смена дасяннын ужа.

Правительстволэн но ВКП(б) ЦК-лэн постановлениез полной школалы устав, дышетскисьёслэн школаын но школатэм азьын поведенизы сярысь правилаос сётон—возьматэ со воспитание сюресэз, кудзэ сётэ пролетарской школа.

Соин ик, комсомоллы та ужез быдэстон удысын, вань быгатонлык кужымзэ поныса партилы нырысь юрттэт сётыны кулэ.

Али ленинской комсомоллэн Центральной Комитетэз сюрслэсь но уно Москваысь, Ленинградысь, Киевысь но Харьковысь вань школаосы ужаны комсорг'ёсыз лэзиз. Школаосы ужаны умой дышетскем, комсомол радын бадӟым опыт басьтэм мурт'ёс лэземын. Соослы бадӟым право но полномочиос сётэмын. Нокин но ЦК-лэн решениезтэк соосыз ужысьтызы куштэмзы но, мукет мурт'ёсын воштэмзы но уг луы.

ЦК-ысь лэзем комсорг'ёс азьын бадӟымесь уж'ёс пуктэмын. Соос школаын но школатэм азьын вань культурно-массовой, воспитательной ужез пуктон понна ВЛКСМ ЦК азьын -вечать каро.

Партилэсь но правительстволэсь решенизэ быдэстон удысын школаосысь комсомольской организациослы кужмо но уно ужано луоз. Нырысь ик дышетскись пинал'ёс полын комсомол влияниез пуктон понна, школаысь комсомол организацилэсь ужзэ выльдон но сое организационно-политической юнматон удысэ кутсконо, сотэк со ответственной воспитание удысын ужез ВЛКСМ ЦК-лэсь курем'ёссэ быдэстыны ум быгатэ.

Али асьмеос школаосын пионерской отряд'ёсыз умой но постоянной вожатоёсын юнматйськом. Озьы ке но, комсорг вань пионер ужез соос вылэ гинэ оскытскыса куштыны уг быгаты. Уката ик комсорг пионерской организацилэн состояниез но ужез понна вань ответственностьсэ нуэ. Школаын пионер'ёс-бадӟым кужым.

Пионер огряд'ёс уно дышетскись пиналёсыз огазеяло. Соин ик комсорг вань кужымзэ комсомол но пионер организацилэсь ужзэ юнматон борды поныса, кажной комсомолецез но пионерез зэмос вань дышетскись пинал'ёс полын азьмынйсьёслы пӧрмытыны быгатыны кулэ.

Комсорг нырысь нунал'ёсы ик ас ужаз дышетйсьёсын, школаысь дыректорен огазьын кужмо уж борды кутскын кулэ. Педагоглэсь котькызьы ик авторитетсэ юнматон, соин огазыны ужан, солэсь педагогической опытсэ но тодонзэ использовать карон, егит дышетйсь сярысь сюлмаськон, но солэсь тодонлыксэ ӝутонлы юрттон-комсорглэн бадӟым ужез луэ.

Уно школаосын культурно-массоной но воспитательной ужез заседаниослы, митинг'ёслы, доклад'ёслы но „линейкаослы" гинэ пӧрмытыса, кулэтэм, вредной практика сюрес вылэ комсомол организациос султйзы.

Комсорг'ёслы школаосын но школатэм азьын воспитательной ужлэсь туслыксэ но метод'ёссэ узырмытон, паськытатон бордын ужаны кулэ.

Педагог'ёслы учебно - воспитательной ужын юрттонзэ огазеяса, умой дышетскыны условиос кылдытыса, но дышетскисьёслэсь куронзэс быдэс'яса, таин артэ ик нокызьы но пинал'ёсыз ужен вылй тырмытонэз (перегрузка) лэзёно ӧвӧл. Школаын комсомол организаци пинел'ёсыз коммунизмо воспитать карон, школаын асьмелы чуждой влияниен, хулиганствоен нюр'яськон удысэ вань кужымзэ огазеян кулэ.

Союзысь Совнаркомлэсь но ВКП(б) ЦК-лэсь постановленизэ асьме кунысь миллёно ужаса улйсьёс, колхозник'ёс пӧсь, ӟечлыко мылкыдэн пумиталозы.

Школалэсь ужзэ юнматон удысын та исторической программаез быдэстон котыре, республикаысь вань комсомол организацилы сюлмысь кутскыны кулэ.

Нош школаын комсорг, та ответственной но почетной уж'ёсыз быдэстон удысын главной фигура луэ.

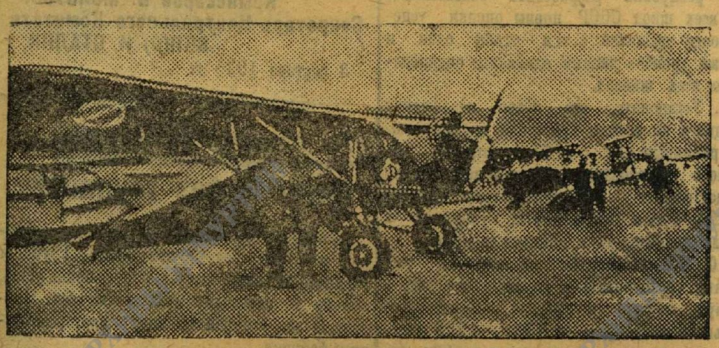

2 сентябре Тушинской аэродром вылын капчи мотор'ем самолет'ёслэн всесоюзной лобӟёнзылы старт сётэмын.

Суред вылын: Тушинской аэродром вылысь самолет'ёс старт азьын.

ЛИСТ—ЗАВЕРИТЕЛЬ ДЕЛА № 2863

В деле подшито и пронумеровано 364 (триста шестьдесят четыре) лист(ов)
в том числе: литерные листы — 179 ; пропущенные
номера — + листов внутренней описи —

Особенности физического состояния и формирование дела	№№ листов
1	2
Повреждения (порваны) – 150-153, 172-176, 186, 207, 249, 281, 290, 359	

зав. отделом обеспечения сохранности док-в [illegible]
(должность, подпись, расшифровка подписи)

«24» августа 1998 г.

ИПК 1586-94

Центр документации новейшей истории УР
ПРОВЕРЕНО
«06» 04 2004
Подпись

лист 182а – литерный
в деле пронумеровано
365 (триста шестьдесят
пять) листов
архивист Бурка
30.11.2001г.

Центр документации новейшей истории УР
ПРОВЕРЕНО
«27» 03 2006 г.
Подпись 571

Центр документации новейшей истории УР
ПРОВЕРЕНО
«04» 06 2012 г.
Подпись

Центр документации новейшей истории УР
ПРОВЕРЕНО
12 11 2008
Подпись

Центр документации новейшей истории УР
ПРОВЕРЕНО
«08» 04 2011 г.
Подпись

Центр документации новейшей истории УР
ПРОВЕРЕНО
«01» 08 2012 г.
Подпись
365

АРХИВЫ УДМУРТИИ

ЛИСТ-ЗАВЕРИТЕЛЬ ДЕЛА

В деле подшито и пронумеровано 365 (триста шестьдесят пять)

листов с № 1 по № 365 (цифрами и прописью)

в том числе:

литерные номера листов 182а

пропущенные номера листов –

+ листов внутренней описи –

Особенности физического состояния и формирования дел	Номера листов
1	2
Вырезки из газет	146-143, 154-158, 178-182, 184-234, 237-364
Газета „Дась Лу"	144, 145
–"– „Пионерская правда"	150, 151, 152, 153
–"– „Ленинская смена"	159, 160
–"– „Егит большевик"	161-171
–"– „Заводская правда	172
–"– „Трибуна"	173-176

Спец. I кат. ООСД (наименование должности работника) [подпись] (подпись) Безносова (расшифровка подписи)

2.08.18 (дата)

Я-Б тип., А4, № 1671-17 г., т. 10000

АРХИВЫ УДМУРТИИ

ЛИСТ-ЗАВЕРИТЕЛЬ ДЕЛА № 1863

В деле подшито и пронумеровано 365 (триста шестьдесят пять)
листов с № 1 по № 364
(цифрами и прописью)

в том числе:
литерные номера листов 182 а
пропущенные номера листов —

\+ листов внутренней описи —

Особенности физического состояния и формирования дел	Номера листов
1	2

Вед. спец. ООСД
(наименование должности работника)

(подпись)

А.Н. Шумилова
(расшифровка подписи)

04.07.2018
(дата)

АРХИВЫ УДМУРТИИ

Я-Б тип., А4, № 1671-17 г., т. 10000